

Pela classificação do Instituto da Água

página 15

Praias excelentes



Requalificação da feira

página 9

Mais árvores e novas funções

Em Anta
junto ao Ecocentro

Pássaros mortos



página 28

Na Estrada
Nacional 109-4

Acidente vitima cabo da Brigada Fiscal

página 5



EDIFÍCIO
PROGRESSO

T2 – T3 – T4

Apartamentos Domotizados

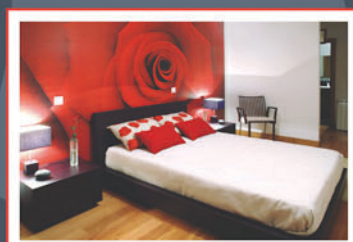

LUGAR DE GARAGEM - ESPINHO

Não entre na confusão

Invista num lugar de garagem

a preço de promoção

www.progresso.espinho.in

ÚLTIMOS ANDARES EM VENDA

22 732 4535 > 91 758 75 24



Foto CARLOS SALVADOR



Alterações na zona da beira-mar

Rua 15 com dois sentidos e passagem de peões na Rua 19

Finalmente, após a entrega da obra de enterramento da linha-férrea por parte do consórcio, estão a fazer-se alguns acertos, no que respeita quer à circulação de peões, quer à circulação automóvel.

Depois da abertura de uma passagem, a nascente e a poente para a Estação de caminhos-de-ferro subterrânea, surgem agora as alterações ao trânsito na zona da beira-mar.

A Rua 15 foi aberta ao tráfego automóvel nos dois sentidos – ascendente e descendente. Os automóveis podem descer para a Avenida 8, vindos das ruas 8 e 15 e poderão subir da Avenida 8 para a Rua 8 através da Rua 15.

O trânsito automóvel na Rua 6 acabou por voltar a ser como dantes: a circulação automóvel faz-se no sentido sul-norte.

Também a Rua 19 terá uma passagem para peões, o que facilitará o acesso às praias, ao casino, hotel apartamento e cafés. A obra já está em curso e dentro em breve estará concluída.

Entretanto, seria bom que se pensasse abrir o espaço que foi deixado vago pelo enterramento da linha-férrea (enquanto se aguarda o início das obras) para estacionamento automóvel, pelo menos durante a época balnear!

Manuel Proença



Pela Câmara Sucata removida

O automóvel que se encontrava abandonado junto ao Centro Comercial Solverde 1, na Avenida 8, acabou por ser retirado pela Câmara Municipal de Espinho ao início da tarde de ontem. De pneus vazios e completamente abandonado, o Renault 5 de cor vermelha era uma das muitas sucatas que estão espalhadas pelo concelho e já se encontrava no local desde que se iniciaram as obras de enterramento da linha-férrea.

A sua remoção acabou por levar algum tempo, mas a 'sucata' foi colocada por um camião equipado com um guincho dentro de um contentor.

A propósito da entrevista de Graça Guedes

O seu a seu dono

Por lapso, na última edição, na entrevista concedida pela presidente da Assembleia Municipal de Espinho, Graça Guedes, foi referido o arquitecto Carlos Lacerda no projecto à superfície da linha-férrea. Deveria ler-se, pois, Rui Lacerda, arquitecto espinhense co-autor e chefe da equipa que elaborou o projecto que venceu o concurso internacional. Aos visados as nossas desculpas.

Semanário Registado na Direcção-Geral de Comunicação Social sob o n.º 100594

DEFESA ESPINHO

Fundado em 27/Março/1932

PROPRIEDADE – EMPES - Empresa de Publicidade de Espinho, Lda. Matriculada na Conservatória do Registo Comercial de Espinho sob o n.º 59, folhas 30 do livro C-1. Capital Social: 5.200,00 Euros Contribuinte: 500 095 540

Administração

Fernando Cunha (gerente)
Joaquim Vasconcelos (gerente)

Detentores com mais de 10% do capital

Solverde - Soc. de Investimentos Turísticos da Costa Verde, Lda.

Direcção

Lúcio Alberto
Email - lucio.alberto@mail.telepac.pt

Redacção

Manuel Proença
mjproenca@sapo.pt
Sandra Soares
sandrasoares.de@sapo.pt

Colaboradores

Carlos Salvador; Elisabete Moreira; Jorge Cunha; Mário Cales e Vítor Lancha

Colunistas

Adérito Santos; Adolfo Leitão Carvalho; António Duarte Estêvão; António Regedor; José Sarmento; Manuel Sancebas; Maria Fernanda Barroca; Mário Frota; Marta Feijó; Napoleão Guerra; Paulo Geraldo; Serafim Marques; Sérgio Carvalho e Vera Pereira.

Departamento de Produção

António Guerra

Publicidade

Joaquim Natário

Secretaria de Administração e Redacção

Cristina Fonseca e Fernanda Oliveira

Serviços Administrativos e Publicidade

Av.ª 8, 456 - 1.º andar - Sala R
Ap. 39 - 4501-853 ESPINHO Codex
Telef. 22 734 15 25 • Fax 22 731 99 11
Email-empes@sapo.pt

Departamento de Redacção

Av.ª 8, 456 - 1.º andar - Sala H
Ap. 39 - 4501-853 ESPINHO Codex
Telef. 22 734 15 25 • Fax 22 731 99 11
Email-defesadeespinho@mail.telepac.pt

Impressão

NAVEPRINTER - Indústria Gráfica do Norte, SA - E.N. 14 (km 7,05)
Apartado 121 - 4471 MAIA Codex

Tiragem média

3.700 exemplares

Depósito Legal n.º 1604/83

Internet:

www.defesadeespinho.no.sapo.pt

Os textos (e ilustrações) de Opinião publicados nesta edição são da inteira responsabilidade dos seus autores, não vinculando, directa ou indirectamente, o cariz editorial e informativo deste jornal.



Fotos VÍTOR LANCHA

Com bênção ao oratório

Festa do CONVIDA

A Junta de Freguesia de Espinho realizou na tarde de sexta-feira, uma festa do centro de Convívio (CONVIDA), no auditório do seu edifício-sede, na Rua 23.

A festa contou com a participação do Grupo de Ginástica do CONVIDA, do Grupo de Jovens da Associação Social da Freguesia de Espinho (dança artística, expressão musical e dramática, canto, hip-hop) e com o Grupo Coral daquela instituição.

Um dos pontos altos da festa foi a bênção, pelo pároco de Espinho, José Pedro, ao oratório daquele Centro de Convívio.

O presidente da Junta de Freguesia de Espinho, Rui Torres, aproveitou para fazer um breve balanço da actividade do CONVIDA e considerou aquele como "um equipamento social e uma valência social" voltado para os idosos e para a juventude.

Rui Torres e a Junta de Freguesia prestaram várias homenagens – aos colaboradores/voluntários do CONVIDA.

Manuel Proença



Os sanitários públicos localizados entre o Casino e o Hotel Praiagolfe encontram-se em obras há vários meses, mas segundo o vereador do pelouro, Manuel Rocha, deverão ser reabertos ainda nesta época balnear

Identificados dois homens por suspeita de furto de cobre

Numa central eléctrica desactivada

A Esquadra de Intervenção e Fiscalização Policial de Espinho, identificou na madrugada de sábado, dois indivíduos, um de 23 anos e outro de 40, ambos desempregados e residentes no concelho de Espinho, por suspeita de furto.

Supostamente, os indivíduos teriam entrado numa central eléctrica desactivada, existente na cidade de Espinho, e furtado diverso material em cobre. Junto ao portão da entrada da referida central, estavam diversas peças em cobre, que foram ali deixadas, possivelmente, para serem recolhidas mais tarde.

Os elementos policiais vieram a interceptar os indivíduos, nas proximidades, na posse de 16 cabos de cobre, com cerca de um metro de comprimento, os quais foram apreendidos como medida cautelar.

CAFÉS

Casa Alves Ribeiro

seleccionamos e torramos na nossa fábrica as melhores qualidades aos melhores preços

Rua 19, 294 - ESPINHO

Clínica Dentária de Espinho
Prof. Doutor Casimiro de Andrade

Rua 22 (Junto à Câmara)
Telef. 22 734 4909 / 96 804 2300 / 91 900 2700

CLÍNICA MÉDICO

LEOPOLDINA SANTOS TAVARES
MÉDICA DENTISTA

TERAPIA DA FALA - *Andreia Tavares*

Acordos: ACASA - CGD - MULTICARE

Rua 23, n.º 773 - 1.º Esq. - 450-277 ESPINHO
Telef. 22 732 41 21 • Tlm. 967 742 865



I.I.I. Investimentos Industriais e Imobiliários, S.A.



*Disfrute de magnífica paisagem próximo do Complexo Desportivo
Excelentes acessos*

Apartamentos

T1, T2 e T3

Edifício Sales

ao cimo da Rua 33

Desde 80.000 euros

Contacto
para venda:

937 310 800

Pela Esquadra de Investigação Criminal

Antigos comandantes da PSP homenageados

Os elementos da Esquadra de Investigação Criminal da 2.ª Divisão Policial de Espinho prestaram, recentemente, uma homenagem ao antigo comandante, subintendente João Paulo Caetano e ao até há bem pouco tempo comandante daquela subunidade de Aveiro, comissário Marques Pires.

O jantar de homenagem a estes dois oficiais de polícia realizou-se na residência de um agente daquela Esquadra, em Nogueira da Regedoura.

Em breve, os elementos da Divisão Policial de Espinho irão prestar, também, uma homenagem a estes dois oficiais.

Manuel Proença



No distrito de Aveiro Três dias de operações de fiscalização policial

O Comando Distrital de Aveiro realizou quatro operações de prevenção e fiscalização, nas cidades de Aveiro, Espinho e Ovar, entre as 14 horas de sexta-feira e as 18 horas de domingo.

Dos cerca de 979 condutores fiscalizados, três foram detidos (por condução de veículo automóvel sob o efeito de álcool e falta de habilitação legal para conduzir).

No total, foram levantados 21 autos de contra-ordenação, por diferentes infracções ao

Código de Estrada, foi passado um aviso de apresentação de documentos e apreendidos três documentos, por não pagamento voluntário das coimas, e uma viatura.

Das viaturas controladas por radar, 19 circulavam em excesso de velocidade.

Foi identificado um menor, de 15 anos, por se encontrar a conduzir um veículo ligeiro de passageiros.

Num estabelecimento de restauração e bebidas, a PSP levantou, também, um auto de contra-ordenação, por falta de livro de reclamações.

A operação policial envolveu 32 elementos, apoiados por 10 viaturas.

"Operação Polícia Sempre Presente – Verão em Segurança 2008"

A Polícia de Segurança Pública (PSP) está a levar a efeito, desde o passado dia 1, a "Operação Polícia Sempre Presente – Verão em Segurança 2008", que se prolongará durante a época balnear, terminando no dia 15 de Setembro.

Neste período do ano, tradicionalmente aproveitado para gozo de férias, verificam-se significativas alterações demográficas, nas áreas da responsabilidade da PSP, registando-se um aumento de tráfego automóvel à saída e entrada das cidades, com maior dimensão no início e no fim das quinzenas.

A "Operação Polícia Sempre Presente – Verão Seguro 2008" incidirá primordialmente nas seguintes vertentes:

– Segurança nas praias e zonas balneares;

– Segurança em locais de grande afluxo de turistas e veículos;

Até 30 de Setembro

– "Operação Férias", visando a segurança das residências das pessoas que se ausentam por motivos de férias e que comunicam esse facto à PSP.

O Comando Distrital de Aveiro irá reforçar o seu policiamento, com vista a prevenir a ocorrência de delitos criminais e a aumentar as condições e o sentimento de segurança dos cidadãos.

Para tal, irá afectar os elementos policiais do Programa Integrado de Policiamento de Proximidade "Escola Segura" ao policiamento urbano e activar as valências das equipas velocipédicas. Contará, ainda, com um reforço suplementar, através da Unidade Especial da

Polícia de Segurança Pública.

Operação Férias – 2008

A "Operação Férias", da PSP, é, desde 1977, um dos principais vectores da Operação "Verão em Segurança", em referência, que decorre no período de 1 de Julho a 30 de Setembro, com índices de sucesso encorajadores, garantindo uma vigilância regular e dedicada às residências das pessoas que se ausentam para férias.

Este ano, a "Operação Férias" sofre uma evolução significativa, porquanto o Ministério da Administração Interna, em conjunto com as Forças de Segurança, desenvolveu o projecto "Verão Seguro – Chave Directa", que visa proporcionar aos cidadãos a formulação e envio dos pedidos de vigilância das suas residências via Internet.

A PSP convida, assim, todos os cidadãos que se ausentem de férias a aderirem a esta Operação, bastando para tanto aceder ao portal da PSP (www.psp.pt) ou, em alternativa, preencher e entregar o formulário, confidencial, que também estará disponível nas Esquadras da área da sua residência.

Conselhos da Polícia

Na sua residência:

- Dê uma aparência de actividade: peça a alguém que abra regularmente as persianas ou cortinas durante o dia, ligue a iluminação interior algumas noites e não deixe recados na porta, janelas ou caixa de correio, que indiquem a sua ausência;
- Não diga a estranhos que vai de

férias;

– Verifique e feche bem todas as portas e janelas;

– Informe o seu vizinho – ele é a sua segurança mais próxima; a solidariedade entre vizinhos inibe a acção dos marginais;

– Não deixe acumular a correspondência na sua caixa de correio: peça a alguém da sua confiança para a recolher;

– Guarde em lugar seguro jóias, dinheiro, valores e objectos de arte;

– Catalogue, se possível, os seus objectos de valor e anote os seus números de série.

Quando se deslocar a pé na via pública:

– Não exiba jóias ou outros valores;

– Evite deslocar-se sozinho, especialmente durante a noite, e circule do lado interior do passeio;

– Certifique-se de que está numa zona movimentada, quando levantar dinheiro nas máquinas automáticas;

– Mantenha a carteira bem junto de si.

Em relação à sua viatura:

– Certifique-se de que as portas e as janelas do seu veículo, parado ou em circulação, ficam bem fechadas;

– Não deixe objectos de valor à vista no interior do automóvel;

– Lembre-se de que o porta-bagagem já não é um local seguro;

– Não estacione em ruas desertas e pouco iluminadas;

– Mesmo que a sua ausência seja breve, não deixe o motor a trabalhar nem as chaves na ignição;

– Tenha sempre a chave disponível para abrir rapidamente a porta, quando se dirigir para a viatura;

– Instale um alarme anti-roubo na sua viatura.

(Lembre-se de que alguns destes princípios são válidos mesmo quando a sua viatura está estacionada na sua residência ou nas imediações.)

Indivíduos suspeitos:

– Sempre que verificar a proximidade de indivíduos suspeitos junto a residências ou a viaturas ou for vítima da sua acção (furto, roubo ou outros), fixe as suas características e, evitando enfrentá-los, contacte, de imediato, a força policial mais próxima, através dos seguintes números de telefone:

Emergência – 112;

Secção Policial de Espinho – 227340038.

Telefones Úteis

A. Viação Espinho 22 734 03 23
Biblioteca 22 733 58 69
Bomb. V. Espinho 22 734 00 05
Bomb. V. Espinhenses 22 734 00 42
Câmara Municipal 22 733 58 00
Centro de Saúde 22 733 40 20

Cliesp 22 733 04 10
Clínica Costa Verde 22 734 58 85
Clínica N.ª S.ª d'Ajuda 22 734 26 95
Clínica S. Pedro 22 734 47 14
Policlínica 22 733 06 40
CTT - Rua 19 22 733 06 31
CTT - Anta 22 733 06 61
EDP - Avarias 800 506 506
EDP - Leituras 800 236 236

Estação CP 808 208 208
Fisioclínica 22 731 49 86
Brigada Fiscal 22 734 11 96
Hospital Espinho 22 733 11 30
Hospital V. N. Gaia 22 379 42 11
S. Sebastião (S.M.Feira) 256 37 97 00
Junta Freguesia 22 734 44 18
PSP 22 734 00 38
Registo Civil 22 733 20 60

Repartição Finanças 22 733 20 70
Saneam. Básico (avarias) .. 22 733 58 40
Segurança Social 22 734 19 56
Táxis (Câmara) 22 734 31 67
Táxis Costa Verde 22 734 01 18
Táxis (Graciosa) 22 734 00 10
Táxis União, Lda. 22 734 80 17
Táxis Unidos 22 734 22 32
Táxis Verdemar 22 734 35 00

Tesouraria Fazenda Pública 22 733 20 87
Tribunal 22 733 13 30
Anta
Farmácia 22 734 11 09
Junta Freguesia 22 732 20 31
Farmácia Guedes de Almeida 22 734 64 53
Lar da 3.ª Idade 22 733 09 00
Unidade de Saúde 22 733 40 60
Guetim
Junta Freguesia 22 734 42 26

Paramos

Centro Social 22 733 08 70
Farmácia 22 734 63 88
Junta Freguesia 22 734 27 10
Reg. Engenharia 22 734 20 23
Unidade de Saúde 22 734 50 01

Silvalde

Junta Freguesia 22 734 40 17
Unidade Saúde Marinha 22 734 31 01
Unidade Saúde Silvaldinho . 22 734 36 42

Na Estrada
Nacional 109-4

Acidente vitima cabo da Brigada Fiscal



Aguarda nomeação
da Direcção Nacional da PSP

Cristina Marques deverá ser o novo comandante da Divisão Policial de Espinho

João Pedro Cristina Marques (comissário) deverá ser o novo comandante da 2.ª Divisão Policial de Aveiro, com sede em Espinho. O nome deste oficial de polícia, segundo apuramos, foi o escolhido pelo actual comandante distrital e aguarda, apenas, a nomeação por parte da Direcção Nacional da PSP para que possa vir a ocupar o seu lugar em Espinho. Cristina Marques estava colocado no Comando de Polícia de Aveiro e era o responsável pelo Departamento de Operações, Informação e Segurança.

O novo comandante da 2.ª Divisão Policial de Aveiro (Espinho) vem substituir o comissário Marques Pires, que ocupou o lugar do subintendente João Paulo Caetano, logo após a sua promoção a oficial superior.

Entretanto, Marques Pires foi colocado no Comando Metropolitano do Porto, enquanto João Paulo Caetano assumiu funções, temporariamente, no Comando de Polícia de Aveiro. Segundo apuramos, o subintendente que esteve no comando da Secção Policial de Espinho e que foi responsável pelas obras de melhoramento que se fizeram no edifício da Rua 23, deverá ser transferido para Vila Nova de Gaia, local onde esteve antes de assumir as funções de comandante da então denominada Secção Policial de Espinho.

A 2.ª Divisão Policial de Aveiro (Espinho) será comandada, interinamente, enquanto Cristina Marques não é colocado pela Direcção Nacional, pelo comandante da Esquadra de Investigação Criminal de Espinho, subcomissário José Vieira.

Manuel Proença

Pela Polícia

Detidos dois condutores alcoholizados

A Polícia de Segurança Pública de Espinho deteve esta semana dois condutores por se

encontrarem a conduzir sob o efeito do álcool – um operário da construção civil de 54 anos, por condução de ciclomotor, acusando uma taxa de alcoolemia de 1,67 g/l e um electricista de 56 anos, por condução de ciclomotor, acusando uma taxa de alcoolemia de 1,20 g/l.

A PSP de Espinho deteve, ainda, um homem de 30 anos, por desobediência, por ter sido interceptado a conduzir um veículo automóvel, estando a carta e os documentos do veículo apreendidos e um carpinteiro, de 27 anos, por condução de veículo automóvel, sem estar habilitado para o efeito.

Durante uma semana a Esquadra de Trânsito da Polícia de Segurança Pública de Espinho registou seis acidentes de viação, dos quais resultou um ferido ligeiro e levantou 128 autos de contra-ordenação, por infracção às regras de trânsito.

Manuel Proença

Um elemento (cabo) do Destacamento de Espinho da Brigada Fiscal da Guarda Nacional Republicana foi vítima (mortal) de um acidente que envolveu três veículos e que ocorreu na segunda-feira na Estrada nacional 109-4 na direcção S. Paio de Oleiros – Espinho.

O elemento, embora tivesse sido assistido no local por uma equipa médica do INEM (Instituto Nacional de Emergência Médica), foi transportado para o Hospital Santos Silva, em Vila Nova de Gaia e acabou por não resistir aos ferimentos provocados pelo embate.

O motociclo seguia na 109-4 na direcção S. Paio de Oleiros - Espinho e os outros dois (mercadorias) no sentido inverso. O motociclo onde seguia o cabo da Brigada Fiscal terá travado, mas não evitou a colisão na lateral traseira de um dos veículos e terá deslizado pelo chão acabando por se enfaixar por baixo do veículo de mercadorias.

A vítima mortal tinha 50 anos, era natural de Silvalde e irmão de um agente da 2.ª Divisão Policial de Aveiro (Espinho).

A Polícia de Segurança Pública tomou conta da ocorrência.

Manuel Proença



SOLVERDE
CASINOS - HOTÉIS

CASINO ESPINHO

No seu aniversário o casino faz a festa e o bolo também

**OFERTA DO BOLO
E DO JANTAR AO
ANIVERSARIANTE**
Informe-se sobre as condições especiais

JANTAR COM ESPECTÁCULO.

Reservas 227 335 500 solverde.pt

Em resposta a intervenção do público na Assembleia de Freguesia

Declarações de Napoleão Guerra causam polémica

A Assembleia de Freguesia de Anta ficou marcada pela discussão de um documento apresentado pela CDU relativo ao traçado do TGV, mas foi já no final da reunião e em resposta a uma intervenção de um elemento do público que Napoleão Guerra fez uma declaração que gerou polémica e levou à emissão de posteriores comunicados por parte da CDU e PSD, cujos elementos chegaram mesmo a abandonar a sala em protesto.

Sandra Soares

A última reunião da Assembleia de Freguesia de Anta serviu antes de mais para discutir a segunda revisão orçamental que integra uma receita extraordinária relativa a publicidade e venda de sepulturas no cemitério. A revisão foi aprovada por unanimidade.

Foi também discutido um documento apresentado pela CDU em que se protesta contra o TGV e os impactos que terá no concelho de Espinho e freguesia de Anta. A discussão foi longa e exaustiva e o documento acabou por ser votado ponto por ponto, nada acrescentando ao que tem vindo a ser discutido publicamente sobre este assunto, incluindo na Assembleia Municipal.

A polémica surgiu já no período da intervenção do público, quando uma moradora nos Altos-Céus pediu mais esclarecimentos, ainda sobre o TGV, revelando ter ouvido alguém dizer que já havia um traçado escolhido.

Depois de ter revelado que todas as informações que tinha se encontram disponíveis no site da Junta de Freguesia e porque a senhora lembrou que nem toda a gente tem acesso a esta informação, Napoleão Guerra terá dito: "não se preocupe, a minha casa não vai abaixo e pode estar descansada que a sua também não".

Estas declarações geraram fortes reacções tanto por parte da senhora que estava a intervir, como das bancadas da CDU e do PSD, cujos elementos se indignaram pelo facto de Napoleão Guerra não ter revelado mais cedo informações obtidas numa reunião com a REFER/RAVA onde estiveram representadas da Câmara Municipal de Espinho e da Juntas de freguesia do concelho.

Para a CDU as declarações de Napoleão Guerra denotam que "está tudo a ser preparado nas costas da população, não podemos de forma alguma aceitar que um empreendimento desta natureza, em que está em causa a residência de algumas famílias da nossa freguesia, seja tratado desta maneira."

Para a CDU "este é um processo que exige toda a transparência, e o que podemos ver é que de transparente não tem nada."

Quando aos elementos da bancada Social-Democrata, abandonaram mesmo a sala do plenário em protesto, por considerarem estar a interpelação do Presidente da Junta em "total desrespeito institucional pelo órgão deliberativo que é a Assembleia de Freguesia. Não foram apresentadas por parte do Presidente da Junta, no timing da discussão da respectiva moção, as informações com novos dados – sequência da reunião do executivo camarário e presidentes de



Junta com a REFER/RAVE – que só transmitiu por consequência da intervenção de uma cidadã."

Em comunicado divulgado posteriormente, os sociais-democratas sublinham que "o executivo da Junta deve transmitir à Assembleia de Freguesia todos os desenvolvimentos desta e outras matérias de interesse relevante para a freguesia, pois é este o órgão democraticamente eleito pela população para defender os seus interesses, evitando a informação desadequada."

Informação no site da junta

Confrontado com as reacções às suas declarações, Napoleão Guerra reconhece que, de acordo com o regulamento da Assembleia, não deveria ter respondido à intervenção do público, mas garante que o seu objectivo foi tão somente tranquilizar a senhora em causa.

Quando à reunião com a REFER/RAVA, o presidente da junta sublinha que está claramente referida na sua informação escrita e que teria tido todo o gosto em prestar os esclarecimentos necessários sobre a mesma, mas que ninguém o interpelou sobre o assunto no decorrer da assembleia que se centrou no debate de um documento apresentado pela CDU.

Em relação ao conteúdo das suas declarações, Napoleão Guerra garante que a informação em que se baseou é pública e se encontra à disposição de toda a população, nomeadamente, no site da Junta de Freguesia.

Existiam dois traçados possíveis para a passagem do TGV pelo concelho de Espinho tendo a REFER/RAVA optado pelo que se situa mais a nascente, abrangendo a área onde está localizado o novo pavilhão de Anta que não será afectado já que a passagem do TGV pela freguesia será efectuada, em grande parte da sua extensa, em túnel mineiro.

Em Anta será afectada um número máximo de seis habitações podendo este número ser ainda reduzido já que a REFER garantiu tudo ir fazer para causar o mínimo de impacto.

Napoleão Guerra revelou que o traçado foi escolhido, mas lembra que tal não implica que decisão já tenha sido tomada de forma definitiva, até porque o processo ainda está em andamento, o projecto terá de ser alvo de discussão pública em que todos poderão participar e falta ainda fazer os estudos de impacto ambiental que poderão levar a alterações radicais no que está actualmente previsto.

Napoleão Guerra quer por isso tranquilizar a população sublinhando que nenhuma decisão tomada é ainda definitiva. Lembra também que o condicionamento dos terrenos integrados na faixa de intervenção do TGV também não é tão radical como se ode pensar.

Qualquer projecto planeado para esta faixa pode ser apresentado à autarquia para aprovação, apenas terá de ser dado conhecimento do mesmo à REFER/RAVA que se compromete a dar um parecer num prazo de 20 dias, seguindo depois o processo os trâmites normais.

«Defesa de Espinho» - 3980 - 2008-07-10

CARTÓRIO NOTARIAL DE ESPINHO

PAULA CRISTINA LEITE (Notária)

Possui o acervo documental do antigo Cartório Notarial de Espinho

Justificação

Certifico narrativamente, para efeitos de publicação, que neste Cartório Notarial no livro de notas para escrituras diversas número 62 - P, a folhas 73, se encontra exarada uma escritura de justificação outorgada no dia 30 de Junho de 2008, na qual: ANA RITA MOREIRA DOS SANTOS SILVA, viúva, natural da freguesia e concelho de Espinho, onde reside na Rua 39, n.º 102, c.f. n.º 196598630; EMANUEL DOS SANTOS SILVA, divorciado, natural de França, onde reside em 8 Rue de L'Or, 68150, Ribeauvillé, contribuinte fiscal número 239445422; RAFAEL DOS SANTOS SILVA, solteiro, maior, natural de França, onde reside em 10, Rue Albert Schweitzer, 68500, Guebwiller, c.f. n.º 239445422; EZEQUIEL MARCO DOS SANTOS SILVA, solteiro, maior, natural de França, onde reside em 7, Rue du Moulin, 68250, Westhalten, c.f. n.º 239445147, declararam são donos e legítimos possuidores, em comum e sem determinação de parte ou direito, com exclusão de outrém, do seguinte prédio:

URBANO, composto de casa de um pavimento, destinada a habitação, com a área coberta de cinquenta e seis metros quadrados e logradouro com a área de trinta e seis vírgula oitenta metros quadrados, sito na Rua 39, n.º 102, da freguesia e concelho de Espinho, descrito na Conservatória do Registo Predial de Espinho sob o número mil quinhentos e oitenta e oito, a folhas cento e cinquenta e quatro verso, do livro B - cinco e ali registado a favor de Marcelino Coelho, casado, pela inscrição número dois mil quatrocentos e quarenta e quatro, a folhas setenta e nove, do livro G - sete e inscrito na respectiva matriz a favor de Ana Rita Moreira dos Santos Silva sob o artigo 1651, com o valor patrimonial de 9.812,16 Euros a que atribuem igual valor.

Que por escritura de Habilitação de herdeiros, de 24 de Junho de 2003, exarada a folhas 33, do livro 195 - A, do antigo e público Cartório Notarial de Espinho, actualmente no arquivo deste Cartório Notarial, os justificantes habilitaram-se como únicos e universais herdeiros, respectivamente, de seu marido e pai **Jorge João de Pinho e Silva**, casado que foi com a mencionada Ana Rita Moreira dos Santos Silva, no regime da comunhão de adquiridos.

Que, por escritura de Compra e Venda, de 30 de Julho de 1980, exarada a folhas 103, do livro 34-D, do antigo e público Cartório Notarial de Espinho, actualmente no arquivo deste Cartório Notarial, o dito **Jorge João de Pinho e Silva**, casado com a mencionada Ana Rita Moreira dos Santos Silva, no regime acima referido adquiriu o citado prédio a José da Cunha Folha e mulher, Júlia Dias Paquete, casados no regime da comunhão geral, residentes que foram na Rua Fonte da Vila, n.º 22, freguesia de Leça da Palmeira, concelho de Matosinhos.

Que, por sua vez, os referidos José da Cunha Folha e mulher Júlia Dias Paquete adquiriram o referido prédio ao titular inscrito na Conservatória do Registo Predial, Marcelino Coelho e sua mulher Maria Fernanda Ferreira de Oliveira, casados no regime da comunhão geral, residentes que foram no Lugar da Praia, da dita freguesia de Espinho, por volta do ano de 1944, por escritura que os justificantes não conseguem localizar e não têm possibilidades de vir a obter a respectiva certidão, apesar de várias e minuciosas buscas efectuadas pelos Cartórios da Região, dado que todas as pessoas já faleceram há muitos anos.

Que assim, justificam por este meio o seu direito de propriedade em comum e sem determinação de parte ou direito sobre o citado prédio.

Está conforme com o original.

Espinho, aos 30 de Junho de 2008

A NOTÁRIA,
a) Assinatutra ilegível

Vende-se - Anta MORADIA NOVA T4

ESCRITÓRIO, GARAGEM PARA 5 CARROS, JARDIM, CHURRASQUEIRA. BONS ACESSOS. BOM AMBIENTE. BOM PREÇO. O PRÓPRIO.

Aceito permuta — Tlm. 968 077 932

vende-se - s. f. marinha

t1 mobilado - espectacular

1.º linha do mar, 2 terraços, barbecue, fogão de sala, cx dupla com estores eléctricos, aquec. central, tectos falsos com iluminação, electrodomésticos, lugar de garagem e arrumo... **145.000€**

cgr

mediação imobiliária AMI 1817

Espinho | Avenida 32, 788

227 340 017 | 966 344 583

Aluga-se

ESTABELECIMENTO/ARMAZÉM

c/ 100m2 + 60m2 de cave ao nível da rua

Vendo

LOTE DE TERRENO

c/ 550m2, para vivenda de 4 frentes

T3 - 150m2 - Centro de Espinho

Tlm. 91 959 1294

Ainda nada está definido sobre passagem desnivelada

Américo Castro defende praia de Paramos

A Assembleia de Freguesia de Paramos foi tranquila tendo como tema forte uma notícia relativa à praia de Paramos cuja qualidade, o presidente da Junta defendeu intransigentemente.

No seguimento de uma reunião mantida com a REFER o secretário, Manuel Dias, revelou que as propostas apresentadas pela autarquia sobre a passagem desnivelada ainda não foram objecto de análise por parte da empresa.

Sandra Soares

Na ordem de trabalhos da Assembleia de Freguesia de Paramos estava prevista a discussão do Regulamento do cemitério da freguesia que foi aprovado por unanimidade. Este documento vem colmatar uma falha sentida na freguesia há alguns anos e foi elaborado com base no que está previsto na lei, não implicando alterações no normal funcionamento do cemitério. O regulamento entra em funcionamento 30 dias após a sua aprovação.

Entretanto, no âmbito das perguntas efectuadas ao presidente da Junta foi levantada a questão relativa à prevista passagem desnivelada a construir junto ao apeadeiro de Paramos. Coube ao secretário da Junta, Manuel Dias, já que foi ele que esteve presente na reunião com a REFER, explicar que revelar aquilo que a passagem desnivelada ainda não avançou porque, segundo a REFER, ainda não foi totalmente descartada a possibilidade de se efectuar uma quadruplicação da via-férrea. As exigências da Junta também ainda não têm resposta uma vez que os processos das passagens desniveladas de Paramos e Silvalde ainda não se encontram em análise.

Outro assunto tratado foi a construção das

casas a preços controlados, na Lomba, obra que ainda não começou devido à recusa de um dos antigos moradores em abandonar a sua casa. O executivo da junta considera que já passou tempo demais e lembra que a promessa da Câmara de que a obra começa dentro de um mês, já foi feita em outras ocasiões.

A Praia de Paramos é considerada, desde há muito, uma praia com qualidade, mas este parece não ser o parecer de uma revista de tiragem nacional que indicava esta praia numa lista de locais a não frequentar. O residente da Junta, Américo Castro não entende esta avaliação, sublinhando que a análise quinzenal à água é boa, raia está servida por infra-estruturas e tem um nadador-salvador, contratado pela autarquia paramense.

Por fim, também foi feita referência à Ponte do "Sabulão" que ruiu em Maio tendo sido provisoriamente restaurada para permitir a passagem de peões. A autarquia já encetou negociações com proprietários dos terrenos junto a esta ponte para que aí possa ser construída uma nova travessia com condições que esta já não apresenta. A obra ficará a cargo da Junta.

Na Assembleia de Freguesia de Silvalde

"TGV não é preocupação para a vila"

A passagem da linha do TGV (comboio de alta velocidade) pelo concelho de Espinho "não trará consequências de monta para a Freguesia de Silvalde; não é preocupação para a vila" – a garantia foi dada pelo presidente da Junta, Abel Gonçalves, na última Assembleia de Freguesia que acrescentou que aquela linha "atravessará a freguesia em apenas 200 metros do lugar da Cristeja e em viaduto, o que não causará transtornos para a nossa população".

Abel Gonçalves respondeu a inúmeras questões levantadas pelos vogais, nomeadamente no que respeita à informação escrita que levou

até àquele órgão autárquico. O presidente da Junta de Freguesia de Silvalde falou, também sobre a Refer e as questões que debateu com aquela entidade, da praia e das obras de defesa da costa. Abel Gonçalves disse aos vogais que "vai ter início uma intervenção no Bairro Piscatório de modo a que não haja mais problemas como aqueles que aconteceram com as marés vivas. A intervenção nos esporões ficará para mais tarde, uma vez que isso não faz parte da empreitada que irá ser levada a cabo" – acrescentou.

Na reunião da Assembleia de Freguesia, na informação que prestou, o presidente da Junta

diz na sua nota introdutória que o Executivo se sente "animado pelo esforço de todos os eleitos no sentido das melhores condições para a nossa terra, e pelo voto de confiança na aprovação das contas de Gerência do ano anterior".

Abel Gonçalves disse, ainda que "estamos a preparar uma agradável estadia a quem visita e permanece nas nossas areias, nesta data que se aproxima" e que "preparamos também o melhoramento das ruas que programamos".

Manuel Proença

Assembleia de Freguesia de Espinho

Torres elogia "bom-senso"

Realizou-se no dia 30 de Junho, uma Assembleia de Freguesia de Espinho para a apreciação da informação da actividade do presidente de Junta e aprovação de actas.

A sessão ficou marcada pelo facto de não terem sido apresentados os documentos atempadamente, especialmente os documentos referentes ao ponto "Revisão Orçamental". Aliás, por este facto, o presidente daquele órgão colocou à consideração dos vogais presentes se pretendiam, ou não, prosseguir os trabalhos, já que o presidente da Junta, Rui Torres, apontou as razões para o atraso no envio da documentação e acabou por assumir a responsabilidade. Os vogais acabaram por aceitar as explicações do presidente da Junta de Freguesia e decidiram continuar a sessão, tendo sido aprovados, por unanimidade, os pontos da Ordem de Trabalhos.

No final, Rui Torres, salientou "o elevado sentido de bom-senso e de compreensão dos vogais, o que foi fundamental para a conclusão dos trabalhos, evitando desta forma o adiamento da Assembleia".

Pela Assembleia de Freguesia de Guetim

Aprovada revisão do orçamento

A Assembleia de Freguesia de Guetim aprovou por unanimidade, na sexta-feira, a Primeira Revisão ao Orçamento de 2008.

Os eleitos por Guetim aproveitaram para colocar algumas questões ao presidente da Junta de Freguesia, Alfredo Rocha, nomeadamente sobre o Plano Pormenor Central. Alfredo Rocha esclareceu que o processo está nas mãos da Câmara Municipal de Espinho e que aguarda o estudo de impacte ambiental e que foi sujeito a algumas alterações. O autarca guetinense garantiu que "em devido tempo esse projecto estará em discussão pública e, nessa altura, virá à Assembleia de Freguesia para discussão. Logo que tenha a documentação fá-la-ei chegar a esta Assembleia".

A Assembleia de Freguesia de Guetim aprovou, ainda, por maioria, a acta da última reunião.

Manuel Proença

"Dê nova vida aos livros escolares usados"

Use o Livrão

O Livrão é um ponto de recolha de livros escolares usados, que nasceu de uma parceria do Clube dos Livros com a ENTRAJUDA e as Livrarias Bertrand e tem por objectivo prolongar o tipo de vida útil deste material escolar.

Todos os anos são gastos milhares de euros na compra de novos livros escolares

que deixam de ser necessários após 10 meses de utilização. O Clube dos Livros quer ajudar as famílias a rentabilizar o investimento feito no início da época escolar e a minimizar os custos com o arranque do próximo ano lectivo.

Pretende-se ainda conciliar o conceito de poupança ao de reutilização e de reciclagem, evitando assim o desperdício de papel e o abate desnecessário de árvores, contribuindo ainda para apoiar a ENTRAJUDA na sua missão de solidariedade social.

Actualmente, os livros escolares mantêm-se actualizados durante um período que pode ir até 6 anos. Desta forma, em vez de se deitar os livros fora, pode dar-se a oportunidade a outras famílias de reutili-

zarem esses livros escolares.

Assim, quem tiver livros escolares reutilizáveis, ou seja, ainda em vigor e em bom estado, poderá receber 20% do seu preço. Todos os livros que se enquadrem nos critérios de qualidade e validade e que possam ser reutilizados serão disponibilizados para venda, no site do clube, com 50% de desconto sobre o preço do livro.

Vendendo livros escolares usados e comprando os livros para o próximo ano lectivo através deste site uma família pode reduzir em 70% o investimento anual que tem que aplicar na compra de livros escolares.

Para facilitar a entrega dos livros escolares usados, o Clube dos Livros, em parceria com a ENTRAJUDA e as Livrarias

Bertrand, criou o Livrão e lançou a campanha "Dê uma nova vida aos seus livros escolares usados – Use o Livrão".

Assim, os interessados podem colocar os seus livros escolares usados nos Livrões (pontos de recolha) disponíveis na rede de Livrarias Bertrand, nas agências da Caixa Geral de Depósitos, nas lojas Pingo Doce e Feira Nova aderentes, para além de muitas escolas que participam neste projecto.

Em Espinho existem livrões nos dois balcões da Caixa Geral de Depósitos e na Escola Secundária Dr. Manuel Laranjeira, mas há também livrões à disposição em Esmoriz, Ovar, Santa Maria da Feira e Vila Nova de Gaia.

Para mais informações basta visitar o site: www.clubedoslivros.com



Foto SS

Para "Mudar de Portugal"

Novo partido apresenta-se em Espinho

Com o objectivo de "Mudar Portugal", o Movimento Mérito e Sociedade apresenta-se como um partido diferente, nem da esquerda nem da direita, mas à frente, que tem como principal regra não fazer promessas que não possa cumprir e cumprir todas as promessas que faz, afastando-se do actual sistema governativo português "de compadrio e troca de favores" que descredibilizou a classe política.

A meta é reconhecidamente ambiciosa e vai contra todas as estatísticas, mas os elementos do partido estão dispostos a lutar contra o que é expectável e acreditam poder ter representação na Assembleia da República já em 2009.

Porém, neste momento, o grande objectivo passa por chegar à população e dar a conhecer a sua mensagem, só então será possível definir estratégias eleitorais.

Garantindo não andar atrás de militantes, mas procurar pessoas que queiram dar um contributo válido à sociedade e trabalhar em prol da qualidade de vida num país que tem todas as condições para estar na vanguarda, o MMS tem neste momento cerca de cem pessoas a trabalhar num manifesto com as suas propostas que deverá ser apresentado até ao final do ano.

Em Espinho, a sessão de apresentação deste movimento foi liderada pelo presidente do partido, Eduardo Correia e por Marcelo Pinho, vice-presidente da Comissão Política do MMS, no âmbito de um périplo que os responsáveis se encontram a efectuar pelo norte do país, para divulgação do movimento.

Mas quem quiser saber mais sobre este novo partido, partilhar ideias e trocar impressões pode fazê-lo em <http://www.mudarportugal.org>

Sandra Soares



Arraial d'Espinho

"Valeu pela experiência"

"Valeu pela experiência", disse o presidente da Junta de Freguesia de Espinho, Rui Torres, após o encerramento do Arraial d'Espinho, que teve lugar no espaço da Tourada.

Rui Torres considerou que foi positiva "a dinamização do espaço da Tourada (no jogo Portugal/Alemanha, cerca de 1.500 pessoas presentes), e a oportunidade de algumas colectividades da Freguesia divulgarem os seus projectos e iniciativas, assim como as que exploraram os stands, angariarem fundos e reforçarem as suas economias".

O presidente da Junta de Freguesia de Espinho assume que "nem tudo correu como desejado - a chuva que nos acompanhou em alguns dias, aliada à eliminação, para mim, prematura da nossa selecção nacional, fez com que o espaço não fosse mais procurado e frequentado. Mas valeu pela experiência".

Rui Torres fez questão de agradecer "a todos os que acreditaram no projecto, e que desde o primeiro dia tudo fizeram para que tudo funcionasse. Neste tipo de situações, evito sempre pormenorizar agradecimentos, mas não consigo evitar. Estamos gratos à Central de Cervejas (Sagres) e muito agradecidos aos electricistas (Grande Aníbal), picheiros, homens da construção civil, vigilantes, equipa de som e como é óbvio às colectividades, com especial nota ao Orfeão de Espinho".

Recorde-se que participaram nesta iniciativa as seguintes colectividades:

Sporting Clube de Espinho, Associação Académica de Espinho, as duas associações de bombeiros, Rio Largo Clube de Espinho, Cantinho da Rambóia, Orfeão de Espinho, Associação Social da Freguesia de Espinho, Escuteiros, CerciEspinho e Bobby e Ca.

ATENÇÃO!! RUA 20 - nº 1311 / 1297 Espinho (Centro)

Prontos a habitar!! Caixilharia em alumínio termolacado c/ vidros duplos.

Pisos com madeira flutuante;

Pré-instalação aquecimento central; Estores térmicos;

Portas de segurança; Oferta de electrodomésticos.

Com garagem e elevador.



APROVEITE OS PREÇOS FANTÁSTICOS

T2 (2.º Andar - Fracção L) - 132.000 Euros

T2 (2.º Andar - Fracções K e J) - 134.000 Euros
(K e J c/ Garagem p/ 2 carros)

Grandes áreas

Telefone e teremos o prazer da Sua visita no local
Visite andar modelo • Aberto todos os dias

VIVENDA NOGUEIRA

ZONA RESIDENCIAL DA BESSADA a 3 km de Espinho

4 QUARTOS (2 SUITES), COZINHA E COPA c/ 50M2 ANTIGA

PORTUGUESA, c/ FOGÃO DE SALA, SALA COMUM

c/ 90M2, AQUECIMENTO CENTRAL, GARAGEM p/ 6 CARROS,

CHAGÃO c/ 60M2, LOGRADOURO, QUINTAL, ÁRVORES

311.000 Euros - TRATA O PRÓPRIO

Esmoriz - A 100 mts. da praia
Vende-se MORADIA T4

c/ 2 suites, 2 salas, garagem p/ 2 carros, aspir. e aq. central, fogão sala, sist. som, jardim, Área 345m2 + Terraços 142m2 + arr. 18m2

Atenção! Vende-se T2 e T3

Espinho ao cimo da Rua 19, frt. Cto. Luso-Venezolano, junto ao IC24, a 5 min. Espinho.

T2 p/ habitar, c/ área 95,80m2, l. garagem
82.300 euros

T3 p/ habitar, c/ área 120,75m2, garagem 25,03m2
104.750 euros

ESPINHO-CENTRO

Junto a Rua 19

Vende-se T4

Área 353m2 + Terraços 52m2 + Arr. 17m2
c/ suite, 3 banhos, salão grande, fogão sala, aq. central a gás e electrico, cosinha equipada

Espinho - Zona Industrial

Aluga-se ou vende-se

Armazém c/ duas frentes

- Pé dto. 8 mts.,

c/ 650m2 + 32m2 de escritório

ESPINHO-CENTRO

Rua 8 e 25 Frente Estação

Vende-se ou Aluga-se T3 - 7º andar

Virado a Sul Nascente e Mar

Totalmente mobilado c/ garagem

Espinho Escritório

Com 63m2

Aluga-se ou vende-se

2.º piso

- Edifício S. Pedro



Grupo SALGUEIRO

938081019 / 964177996 / 964247675

Feira com melhores condições para feirantes e visitantes em 2009

Mais árvores e novas funções

Com o objectivo de adequar a centenária feira de Espinho às exigências dos tempos modernos, a requalificação do espaço promete melhores condições para feirantes e visitantes e novas utilizações em dias sem feira. Quanto ao polémico corte de árvores, o vereador Manuel Rocha garante ter sido inevitável, mas assegura que o parque arbóreo será reforçado.

Sandra Soares

A centenária feira de Espinho nasceu de forma espontânea e por isso caótica, mas Manuel Rocha, vereador com o pelouro das feiras, considera que as gerações mais jovens já não se contentam com o estado actual daquela espaço, exigindo mais e melhores condições, pelo que a feira tem de se adequar aos novos tempos.

Neste sentido, a Câmara Municipal de Espinho tem em mãos o projecto para requalificação da feira, desde o Centro Multimeios até à zona conhecida como feira dos ciganos, única área da feira que não está englobada na empreitada em curso, mas também poderá vir a sofrer intervenção.

O vereador lembra que a requalificação da feira é uma aspiração antiga de toda a população espinhense, mas também da autarquia, já que a mesma funciona de forma caótica, com as pessoas a tropeçarem em cordas e estacas e sem espaço para circularem.

Com esta requalificação pretende-se organizar o espaço em dias de feira (segunda-feira, sexta-feira e feira dos peludos), dando melhores condições aos feirantes, definindo devidamente os locais que lhes são destinados e as zonas de circulação, possibilitando que as pessoas passem e comprem mais à vontade, sem esquecer o acesso fácil e rápido de meios de socorro, o que não é possível no momento, mas essencial para garantir a segurança num espaço por onde circulam milhares de pessoas.

Para que este objectivo seja alcançado, serão criadas condições no pavimento que permitam aos feirantes instalarem as suas tendas sem amarrarem cordas ou pregarem estacas nas árvores e no chão de forma arbitrária, como



A zona do peixe será reduzida em favor de locais de estacionamento e de um melhor acesso dos pais à Escola EB1 Espinho 2, mesmo em dias de feira

vinha acontecendo até aqui.

Em relação a alguns abusos na montagem das tendas, que começam a ser instaladas quase com 24 horas de antecedência, Manuel Rocha revela que a autarquia está a trabalhar no regulamento da feira, que deve ser apresentado em breve ao executivo e Assembleia Municipal para aprovação e onde se prevêem alguns mecanismos para mais fácil resolução e controle desses problemas e de outros, como a questão da limpeza. As obras de requalificação não está implícita qualquer alteração às taxas.

O estacionamento é outro problema grave, em especial à segunda-feira. Os feirantes não podem estacionar as suas viaturas no recinto a feira, pelo que as mesmas têm de ficar nas imediações. A estas viaturas acrescem as dos milhares de visitantes que há boa maneira portuguesa gostariam de fazer as suas compras dentro do carro.

Manuel Rocha refere que em relação ao problema de estacionamento que se estende a toda a cidade, deverá ser resolvido com a construção dos dois parques de estacionamento subterrâneos junto ao Multimeios e à igreja, a que deverá crescer o estacionamento previsto no projecto de requalificação da zona liberta pelo rebaixamento da linha-férrea. Quanto à questão específica dos feirantes, estão a ser estudadas soluções.

Ainda em relação ao trânsito, a paragem de autocarros que se efectua actualmente na Avenida 24 deverá ser transferida para a rua 22, imediatamente a sul da rua 33, onde será criado um local próprio para o efeito.

Outra alteração significativa prevista nesta requalificação relaciona-se com a feira do peixe. Manuel Rocha revela que já não existem tantos vendedores de peixe como quando a estrutura existente foi criada. Assim, o coberto vai ficar mais estreito, adequando-se às necessidades actuais e libertando espaço no sentido de facilitar o acesso dos pais à Escola EB1 Espinho 2, mesmo em dias de feira, sendo também criada uma zona de estacionamento no local.

Zona de lazer

A requalificação da feira era um sonho acalentado por muitos, mas a zona onde a feira se encontra instalada é também um local nobre, no coração da cidade, uma zona verde e agradável que a autarquia considerou também necessário de aproveitamento nos dias em que não se realiza feira.

Assim, o espaço será requalificado tornar-se um local agradável para as pessoas fazerem as suas caminhadas, andarem de bicicleta ou apenas usufruírem de uma das maiores zonas verdes da cidade, num dos bancos que aí serão colocados.

O local deixará em definitivo de servir de parque de estacionamento, sendo bem iluminado para que possa ser utilizado de forma segura

à noite e dotado de mais e melhores infra-estruturas sanitárias. As casas de banho a sul serão remodeladas passando a permitir acesso a pessoas com deficiência e será criada uma nova infra-estrutura junto ao Centro Multimeios.

Tendo por objectivo a melhoria de condições da feira e a utilização lúdica do espaço fora dos dias de feira, Manuel Rocha defende como essencial a manutenção do parque arbóreo naquela zona, sublinhando mesmo a necessidade de reforçar esse mesmo parque, que se tem vindo a degradar ao longo dos anos.

O vereador explica que há anos atrás, a escolha dos choupos para plantar na zona da feira não foi a mais adequada, uma vez que estas são árvores que se dão bem nas margens das ribeiras, necessitando de muita água. Com o passar dos anos, sofrendo os danos normais de um parque urbano, muito diferente do seu habitat natural, com um solo arenoso onde a água não abunda, danos agravados pelas agressões constantes decorrentes do funcionamento da feira, o parque arbóreo degradou-se sobremaneira, sendo frequente, em Invernos mais rigorosos, a queda de ramos e até mesmo de árvores, arrancadas pela raiz, como aconteceu no ano transacto.

Tendo esta situação em conta, assim como o facto de que a requalificação implica o nivelamento do solo, Manuel Rocha explica que se tornou impossível a manutenção das árvores existentes na zona da feira que serão derrubadas e substituídas por árvores adequadas a meio urbano, mas de porte já generoso, que garanta desde logo a sombra necessária para a função a que o local se destina.

Manuel Rocha garante mesmo que no final da requalificação haverá mais árvores no recinto da feira, pois as que foram caindo ao longo dos anos serão substituídas e zonas que agora não são arborizadas também serão dotadas de árvores com porte generoso.

No entanto, devido a condicionantes da natureza, durante cerca de dois meses a feira ficará despida da sua cobertura verde, uma vez que, neste momento, não é aconselhável a plantação das árvores, que deve ser efectuada em Setembro, Outubro.

Quanto às fases de intervenção, o quarteirão localizado junto ao Multimeios, não será utilizado para feira, sendo reservado para a realização de eventos como a festa da cerveja, feiras de artesanato e similares. Porém, no decorrer das obras, este é o espaço ideal para instalar provisoriamente os vendedores das zonas que estiverem a ser intervenções, pelo que esta será a última zona a trabalhar.

Actualmente, está a ser intervenção a área entre as ruas 29 e 31, seguindo-se o quarteirão imediatamente a sul. Esta obra está a ser efectuada por administração directa, devendo a restante requalificação ser objecto de concurso público que está a ser preparado. A obra deve ficar concluída em finais de 2009.

"Contra o inexplicado abate de árvores na Avenida 24"

O Bloco de Esquerda, através dos eleitos na Assembleia Municipal e na Assembleia de Freguesia de Espinho considera, "tal como a generalidade da população de Espinho, tomou conhecimento do derrube de uma parte das árvores da Avenida 24 na zona da feira.

É o espanto e a indignação que se espelham aos nossos olhos!

A Câmara tinha intenção de fazer obras na zona da feira. Tinha dito que iria fazê-lo quarteirão a quarteirão, mas nunca foi dito que ia derrubar a totalidade das árvores.

Nunca informou nem a população nem os autarcas da Assembleia Municipal desta intenção.

O Bloco de Esquerda exige conhecer o projecto que a Câmara tem para a zona da feira e porque razão derruba a totalidade das árvores.

Exigimos que este processo seja claro e transparente.

Não queremos que volte a acontecer o mesmo que aconteceu com as obras no centro de Espinho que foram um fracasso e que ninguém conhecia antecipadamente. Não queremos que aconteça como no desnivelamento da linha que foi apresentada uma coisa e executada outra com prejuízo das populações a norte e a sul da cidade.

Desta vez, exigimos saber o que está projectado. Exigimos saber o que vai ser feito. E exigimos acima de tudo que as árvores sejam repostas no projecto de requalificação da feira".

"Acto triste e infeliz"

O eleito da CDU na Assembleia Municipal de Espinho, Alexandre Silva entregou na Câmara Municipal um requerimento onde solicita a interrupção dos abates de árvores nas Ruas 29-24-31. O requerimento exige ainda que este assunto seja levado à Assembleia Municipal do dia 8 do corrente mês para que este órgão o possa discutir.

O PCP repudia "os abates das árvores não só no conteúdo, por prefigurarem um autêntico crime ambiental, que destruirá uma importante zona verde da cidade, que destrói também a memória colectiva de todos os espinhenses, que terá consequências negativas para a feira, feirantes e consumidores, mas também na forma, porque o executivo camarário procede a este acto à margem das populações e da Assembleia Municipal."

Considera-se por isso que "este acto um acto triste e infeliz que ficará para a história. O PCP olha com preocupação para o futuro do espaço onde hoje estão a ser abatidas as referidas árvores, sendo legítima a interrogação se não será mais um a ser alvo de especulação imobiliária, facto que aliás, corre entre alguns populares que afirmam que serão construídos prédios no local. O PCP quer acreditar que seja apenas especulação resultante da falta de informação a que este executivo vota a população e a Assembleia Municipal."

"Como Viver com Esclerose Múltipla"

Sábado à tarde, a Junta de Freguesia de Espinho será palco de um fórum subordinado ao tema "Como Viver com Esclerose Múltipla" que conta na mesa com a presença de Edite Rio, José Figueiredo e Maria José Carvalho.

Pela nova legislação

Actos notariais mais baratos e registo predial mais caro!



Foto CARLOS SALVADOR

No passado dia 4 de Julho foi publicada em 'Diário da República' uma Portaria, que vem permitir que as escrituras e outros actos notariais possam ser praticados a preços mais competitivos, ou seja, mais baratos – com claro benefício para os cidadãos, que vão poder realizar actos com a segurança que só o Notário pode garantir, por um preço mais baixo.

Actualmente, os Notários, com o seu Projecto "Casa Simples, Casa Segura", garantem um serviço seguro e célere ao utente, que agora passa, também, a poder beneficiar de preços mais em conta. Com este Projecto, os Notários desde há muito que tratam de toda a burocracia necessária à realização dos actos, nas conservatórias, Finanças e câmaras municipais, nomeadamente, no que toca a toda a documen-

tação e à liquidação dos impostos para a realização dos mesmos, mas estavam ainda amarrados a cobrar honorários por uma tabela legal, fixada pelo Governo, que a Portaria, agora publicada, veio alterar e liberalizar.

Na mesma data, foi também publicado um decreto lei, que agrava, em grande parte dos casos, em 100% os emolumentos a pagar pelos registos nas conservatórias, pelo que, a partir do próximo dia 21 de Julho, um registo de aquisição de um prédio passa de 125 euros para 250 euros e, se for uma aquisição com hipoteca, passa de 260 euros para 500 euros.

As Notárias do Concelho de Espinho, Paula Cristina Leite e Natália Figueiredo, saudaram, com agrado, a liberalização dos preços do notariado, reconhecendo que "um sistema mais

competitivo é sempre mais vantajoso para o utente e claramente potenciador de um serviço mais eficiente por parte dos cartórios". Por outro lado, lamentaram "a subida dos emolumentos dos registos nas conservatórias, que são incomportáveis para o nível de vida médio dos portugueses". Lamentaram, também, "a concorrência desleal que o Governo, com este diploma, potencia, entre o Estado e os Notários, na medida em que determinados serviços que passam a poder ser feitos por ambas as entidades – que eram da competência exclusiva dos notários até agora – têm de ser praticados a um preço muito mais baixo pelos Notários, atenta a incidência do IVA sobre os actos, para poderem concorrer com as conservatórias".

Actualmente os Notários exercem a sua

actividade em espaços dotados de equipamentos modernos, prestando um atendimento personalizado, célere e com certeza e segurança jurídica, intrínsecas ao acto notarial, pelo que as referidas notárias afirmaram "não perceber porque este Governo tem assumido uma atitude claramente de desconsideração pelos serviços prestados pelos Notários".

Concluindo, esta nova legislação, contendo algumas medidas positivas, como a liberalização dos preços dos Notários, prejudica, ainda assim, o cidadão, obrigado a pagar o preço de um registo, que extravasa, em muito, a real despesa suportada pelo Estado, já que, o registo consiste na publicidade de um facto jurídico, cuja legalidade foi assegurada previamente.

Primeira habitação
para quem pode.



VISITE
ANDAR
MODELO
DECORADO

Segunda
a Sábado,
das 14h30,
às 18h30.

Segunda habitação
para quem sonha.

Habitações T2 a T4 Duplex
a 1500m do mar,
com excelentes acessos,
arquitectura e acabamentos
diferenciados, qualidade
de construção garantida e apoio
total na organização
e planeamento do financiamento.



Condomínio Residencial
Azenhas do Mar
ESPINHO

www.azenasdomar.in
vendas@azenasdomar.in

22 734 00 17 | 93 879 61 32

Promoção
REALPLANO
AMORIZ
GOLDART

Comercialização
cgr
mediação imobiliária
AMI 1817



Escola Secundária Dr. Manuel Gomes de Almeida
Espinho

MATRÍCULAS NO ENSINO NOCTURNO

Dias 14, 15, 16, 17 e 18 de Julho

Das 19h00 às 21h00

EFA (Educação e Formação de Adultos) – Básico 3 (B3)

- Certificação Escolar
- Certificação Escolar e Profissional – **Assistente Administrativo**
- Certificação Escolar e Profissional – **Electricista de Instalações**

EFA (Educação e Formação de Adultos) – Secundário

- Certificação Escolar

Ensino Secundário Recorrente por Módulos

- **Ciências e Tecnologias** (Curso Científico-Humanístico)
- **Ciências Socioeconómicas** (Curso Científico-Humanístico)
- **Ciências Sociais e Humanas** (Curso Científico-Humanístico)
- **Informática** (Curso Tecnológico)
- **Electrotecnia e Electrónica** (Curso Tecnológico)
- **Administração** (Curso Tecnológico)



Festival gastronómico antense com sucesso

Foto VÍTOR LANCHÁ

Bom ambiente!

Depois de um início molhado, o I Festival Gastronómico da Vila de Anta ganhou animação e nas noites de sábado e domingo viveram-se momentos de convívio em bom ambiente no Souto que ganhou vida num fim-de-semana diferente.

Sandra Soares

O I Festival Gastronómico da Vila de Anta não começou da melhor forma já que a chuva afastou os convivas na primeira noite, tendo apenas permanecido no Souto alguns resistentes ligados aos grupos participantes.

No entanto, tudo mudou no sábado e logo que as tendinhas abriram, perto das 17 horas, as pessoas começaram a instalar-se para apreciar os petiscos colocados a sua disposição nas tasquinhas da Tuna Musical de Anta, Grupo Semente e Rancho dos Altos-Céus.

E não faltaram petiscos dos mais variados, com destaque para as papas de sarrabulho, uma bem recheada sopa de pedra ou o bem português caldo verde. E a seguir a uma bela entrada nada melhor do que um chouriço, alheira ou morcela assada, uma bela bifana ou os tradicionais rojões. Para finalizar um docinho que os escuteiros de Anta traziam até às mesas e um cafezinho preparado à moda antiga em recipientes de barro aquecidos no fogareiro. Pelo meio, não faltaram sequer as "sopas de cavalo cansado" (vinho com açúcar e broa) bem típicas de serões de outros tempos.

Provando que em Anta ainda toda a gente se conhece, as pessoas iam trocando cumprimentos e circulando pelas mesas em amena cavaqueira enquanto esperavam pela actuação



da Tuna Musical de Anta que subiu ao palco pelas 22 horas, 'comandada' por Boaventura Moreira. As actuações dos grupos participantes foram parte fundamental da animação da festa com destaque para um momento que enterneceu todos pela alegria dos protagonistas. A actuação do Ranchinho da Cerci, no fim da tarde de domingo, foi um dos momentos mais aplau-

didos do fim-de-semana.

E foi no domingo que, depois das tasquinhas terem aberto logo à hora de almoço e do convívio se ter prolongado pela tarde dentro, encerrou este fim-de-semana diferente que, ainda assim, se prolongou muito para além das 22 horas previstas inicialmente para o seu encerramento.

Pré-escolar de Anta 1 em palco Festa dos mais pequeninos

Na passada sexta-feira à noite, o Auditório da Junta de Freguesia de Espinho encheu com pais e familiares dos alunos do pré-escolar da Escola de Ensino Básico Anta 1 que assistiram enternecidos à actuação dos mais pequeninos. No fim, os pais dos finalistas subiram ao palco e dançaram com os filhos.

A festa foi animada do primeiro ao último minuto e não faltou entusiasmo no público que aplaudiu as enternecedoras actuações dos mais pequenos intercaladas pela mostra de imagens das muitas actividades que foram sendo realizadas ao longo do ano, dentro e fora da escola sob a orientação das educadoras Anabela e Fátima. A narração de todos os momentos especiais vividos esteve a cargo da educadora Francisca, responsável pelo apoio às crianças com necessidades especiais.

Um momento muito aplaudido foi a apresentação de uma canção francesa, "La petit marionnette" resultante do trabalho levado a cabo junto dos pequenos pela professora (da Secundária Dr. Manuel Laranjeira) Lídia Marques que assim procurou dar continuidade ao trabalho desenvolvido pelos seus alunos no ano lectivo passado com o objectivo de divulgar a língua francesa.

Os direitos e deveres das crianças, os números, a protecção do ambiente e muitos outros temas foram sendo abordados nos diferentes números que foram sendo trazidos ao palco, até que todos os presentes foram convidados a participar, cantando a música da Cinderela e ninguém se fez rogado.

Mas a melhor surpresa estava guardada para o fim, quando os pais dos finalistas foram convidados a subir ao palco e a trocar de par com os outros pais, para que dançassem uma música em conjunto com os seus filhos, partilhando aquele momento entre todos.

Sandra Soares



Fotos SS



Unidade de Convalescença do Centro Hospitalar de Vila Nova de Gaia/Espinho

"O doente é o interveniente mais importante da equipa"

No dia de 18 de Fevereiro de 2008, foi inaugurada a Unidade de Convalescença de Espinho, Unidade do Centro Hospitalar de Vila Nova de Gaia/Espinho, integrada na Rede Nacional de Cuidados Continuados Integrados.

Como é do conhecimento de todos, esta Unidade é dirigida fundamentalmente a doentes com perda transitória de autonomia, com potencial de recuperação, que necessitem de tratamento e supervisão clínica, de reabilitação e de apoio psicossocial, de forma continuada e intensiva, decorrente de processo agudo ou crónico e que não necessitem de cuidados hospitalares de agudos. O período de internamento na Unidade, não deverá ser superior a 30 dias.

Embora esta Unidade de Convalescença esteja ainda numa fase de arranque, e enquanto médico e responsável, muito me apraz tornar público que já muitas situações têm vindo a ser ultrapassadas, melhoradas e resolvidas, na sequência de uma constante procura de soluções, através da colaboração de todos os intervenientes.

Assim, não poderia deixar de manifestar o meu testemunho relativamente aos resultados alcançados, sendo certo que a diferença abismal



de "saber de experiência feito" e adquirido ao longo de 30 anos de actividade hospitalar, 20 dos quais como médico especialista de medicina interna, possa inviabilizar qualquer tipo de comparação com os três escassos meses desta experiência.

Mas, focalizando-me neste último período, tenho estado num palco de vivências particulares para as quais todos os profissionais hospitalares de saúde, nomeadamente os internistas - grupo profissional em que me incluo - têm pouca experiência. Raras vezes conhecem a evolução do doente após a alta, ou se a conhecem, não estão envolvidos na sua evolução. Não tenho dúvidas ao afirmar e em dar a conhecer que, doentes sem autonomia e completamente incapacitados para as actividades de vida diária mínimas, 3 a 4 semanas após o internamento se têm tornado praticamente independentes.

A título de exemplo, dou a conhecer a doente a quem tinha sido diagnosticado uma

encefalopatia anóxica após paragem cardio-respiratória por enfarte agudo do miocárdio, nesta Unidade, e neste curto espaço de tempo, se foi reabilitando, começando a deambular e tendo alta com um elevado grau de autonomia.... São exemplos como este que nos motivam e dão "força".

O que tem acontecido a doentes aos quais a família recusa cuidar?

Tem sido também durante estes internamentos que se têm minimizado e ou resolvido algumas dificuldades sociais. A família envolve-se, entusiasma-se, compreende e aceita o seu familiar tornando possível um apoio adequado após a alta.

Fazendo uma retrospectiva da minha vivência enquanto director desta Unidade, estou seguro que esta excelência de cuidados só acontece porque:

- As instalações e condições físicas são de elevado nível. Estamos perante instalações ade-

quadas aos nossos doentes;

- A equipa multidisciplinar que cuida estes doentes tem a mesma composição e os mesmos procedimentos técnicos que qualquer outra em outro Serviço qualquer, mas esta está claramente motivada para o cuidar e "estar" com o doente.

Termino como comecei, "o doente é o interveniente mais importante da equipa". Tudo se faz com ele e para ele. Não se perde tempo, ganha-se todo o tempo para o doente e os resultados têm sido excelentes.

Estou certo que este é o primeiro de outros testemunhos, pois considero da máxima importância partilhar com todos a gratificante experiência que temos vivido na Unidade de Convalescença de Gaia/Espinho.

Samuel Relvas

(Director da Unidade de Convalescença do Centro Hospitalar de Vila Nova de Gaia /Espinho)

A partir de amanhã, até domingo

'Circunstâncias' - Encontro de Artes de Rua

A Câmara Municipal de Espinho vai promover na sexta-feira, no sábado e no domingo, um novo "Encontro de Artes de Rua", denominado, "Circunstâncias". Assim, amanhã, pelas 22 horas, realizar-se-á o espectáculo de fogo e teatro físico - "Ponto de Fuga", pela companhia 'Radar 360º'. No sábado, a partir das 15.30 horas, no Largo da Câmara, vão realizar-se diversos workshops de artes circenses: pinturas faciais para crianças, escultura de balões e malabarismo de iniciação e aperfeiçoamento. Também no sábado pelas 19 horas, realizar-se-á o espectáculo de teatro físico em andas 'O Comedor de Pecados', pela companhia PIA.

No domingo, pelas 15.30 horas a performance 'Spirits', também da responsabilidade dos PIA,

abre o 1º Encontro de Bicicletas Totalmente Incríveis e Saudáveis (BTIS). O Encontro de BTIS inclui um desfile festivo por algumas ruas da cidade que começa e acaba no Largo da Câmara Municipal de Espinho. Este fantástico desfile quer chamar a atenção para os benefícios, para a saúde e ambientais, do uso da bicicleta. Esta iniciativa, que integra as Actividades de Educação Ambiental da Campanha da Bandeira Azul da Europa quer apelar a novas práticas e posturas que contribuam para diminuir a poluição e assim minimizar os seus efeitos nas alterações climáticas no litoral e no mundo.

Um júri, constituído para o efeito, elegerá, em cada categoria, as bicicletas mais incríveis e originais.

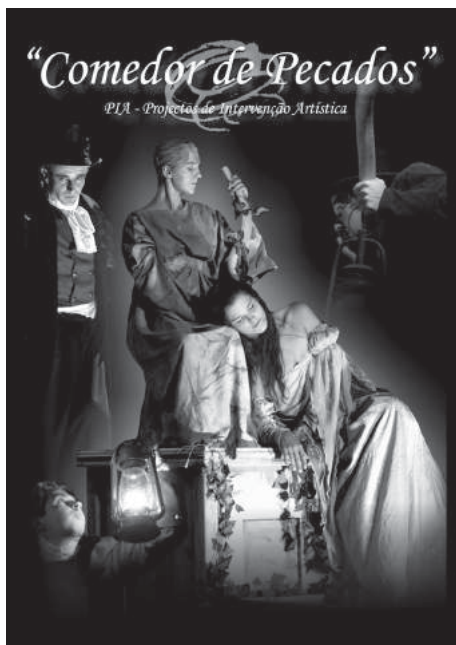

CLÍNICA RADIOLOGIA

Dr. NELSON DE OLIVEIRA

ECO DOPPLER VENOSO MEMBROS INFERIORES

DR. PAULO ALMEIDA

Médico especialista ANGIOLOGIA, CIRURGIA VASCULAR

Telef. 22 733 0606

Tlm. 91 880 4004

RUA 26, N.º 787 (próximo do Tribunal) ESPINHO

Clínica Médico-Dentária

Rosa Neves, Lda.

Rua 29, n.º 696 (entre as ruas 26 e 24)

Marcações pelos telef.: 22 734 01 16 e 91 496 13 67

**MÉDICOS
DENTISTAS**

**JORGE FERREIRA
BRUNO MORRIS**

SAMS QUADROS

SAMS * CGD

ADVANCE CARE * MÉDIS

Edifício S. Pedro

Sala W

Rua 23, n.º 174

Telef. 22 734 86 93

Transmissão de poderes dos Lions

Hélder Rocha é o novo presidente

O Hotel Praiagolfe foi mais uma vez palco de um jantar do Lions Clube de Espinho que ficou marcado pela transmissão de poderes quer no Lions, quer no Leo Clube, com novos presidentes para o ano 2008/2009.



Novo presidente do Lions Clube de Espinho, Hélder Rocha, foi empossado por Ferreira de Campos

Estiveram presentes cerca de três dezenas de companheiros Lions e Leos que, embora sentindo a ausência do companheiro e anterior presidente Rocha Pinto, recentemente desaparecido, não quiseram deixar de dar um brilho muito especial, à tomada de posse dos novos presidentes do Lions Clube de Espinho, Hélder Rocha, e do Leo Clube de Espinho, Bruno Cardoso.

A sessão foi dirigida por Ferreira de Campos que, como é seu hábito, o fez no seu tom digno, mas muito agradável, que todos conhecem.

Após a saudação às bandeiras, e a leitura dos objectivos do Lionismo, decorreu o jantar (um agradável buffet), com a simplicidade e a grande qualidade do Hotel Praiagolfe. Após o jantar propriamente dito, decorreu a transmissão de poderes.

O novo presidente do Leo Clube de Espinho tomou posse lembrando os seus antecessores e prometendo continuar na saga dos mesmos.

O novo presidente do Lions Clube de Espinho, foi empossado por Ferreira de Campos, após o que disse algumas palavras de circunstância, agradecendo a confiança nele depositada, não deixou de lembrar o falecido companheiro, António Rocha Pinto.

Hélder Rocha recordou, também, a próxima actividade do Lions Clube de Espinho – o Arraial Minhoto –, que terá lugar no sábado (12 de Julho), e que tem sido sempre um êxito, quer pelas presenças, quer pelo convívio e alegria que transmite, para o que tem contribuído o esforço e a ajuda de todos os companheiros e companheiras.

A nova Direcção do Lions Clube de Espinho fica então assim composta: presidente, Hélder Rocha; secretário, Alberto Vitó; tesoureiro, Alberto Baptista.

E a Direcção do Leo Clube de Espinho: presidente, Bruno Cardoso; secretária, Nádya Veiga; tesoureiro, Filipe Santos.



Novo presidente do Leo Clube de Espinho, Bruno Cardoso, lembrou antecessores



GABINETE DE RADIOLOGIA DE ESPINHO
Dr. Krug Noronha

DRA. HELENA CUNHA (Dir. Técnica) – DR. CARLOS KRUG NORONHA

DR. JOSÉ LUÍS KRUG – DRA. M. CARMO VASCONCELOS – DR. NUNO KRUG NORONHA

Acordos com: ADSE, SAMS, PORTUGAL TELECOM, PSP, GNR, CGD, ACASA, MINIST. JUSTIÇA, CTT, MEDIS, MULTICARE, SNS e ADVANCECARE

Consultório: R. 20, n.º 1436 r/c • Telef. 227334100 • Fax: 227334110 • Horário: Das 8 às 19h00

Especialidades:
– Radiologia Geral Digital
– Radiologia Dentária Digital
– Mamografia Digital
– Ecografia
– TAC
– Análises Clínicas



CLÍNICA DENTÁRIA

IMPLANTES – ORTODONTIA FIXA
Novidades: ORTODONTIA INVISÍVEL INVISALIGN
BRANQUEAMENTO ZOOM ADVANCED POWER

Dr. Jorge Pacheco
Dr. Gustavo Pacheco

Acordos: ACASA, CGD, EDP, EUROESPUMA, PHILIPS, SAMS, CRUZ VERMELHA

R. 8, n.º 381-1.º • 4500 ESPINHO • Telef. 22 734 27 18 / 96 103 44 20
Aos sábados por marcação • Em frente à Estação • www.clinicaspacheco.com

DR. ILÍDIO SANTOS
MÉDICO DENTISTA

Consultórios:

Rua 16 (Esquina Rua 19), n.º 545-1.º Dt.º - Espinho - Telef. 22 734 29 31

R. Manuel Alves de Sá, 15 G - 4400-494 V.N. Gaia - Telef. 22 711 86 61 / 22 711 86 42

Implantes
Ortodontia Fixa
Prótese Fixa

Acordos com:
SAMS/QUADROS
ACASA * CGD * ADSE * PSP
SIM * ALLIANZ * AXA



Alegria
das marchas

S. João da Ponte de Anta simplesmente fantástico!

As festas de S. João comemoraram-se um pouco por toda a parte. No Bairro da Ponte de Anta, as festas foram de arromba – cumpriu-se, pois, a tradição. As marchas marcaram, com cor e alegria, a noite de S. João do Bairro da Ponte de Anta, fruto do empenho e da dedicação dos moradores. E foi, simplesmente, fantástico!



● PIMPOLHO

Se testemunhas oculares são todos aqueles que usam óculos...

... será que o peso das mesmas diminui...

... à medida que as dioptrias aumentam??!!...

© José Sarmento • 638

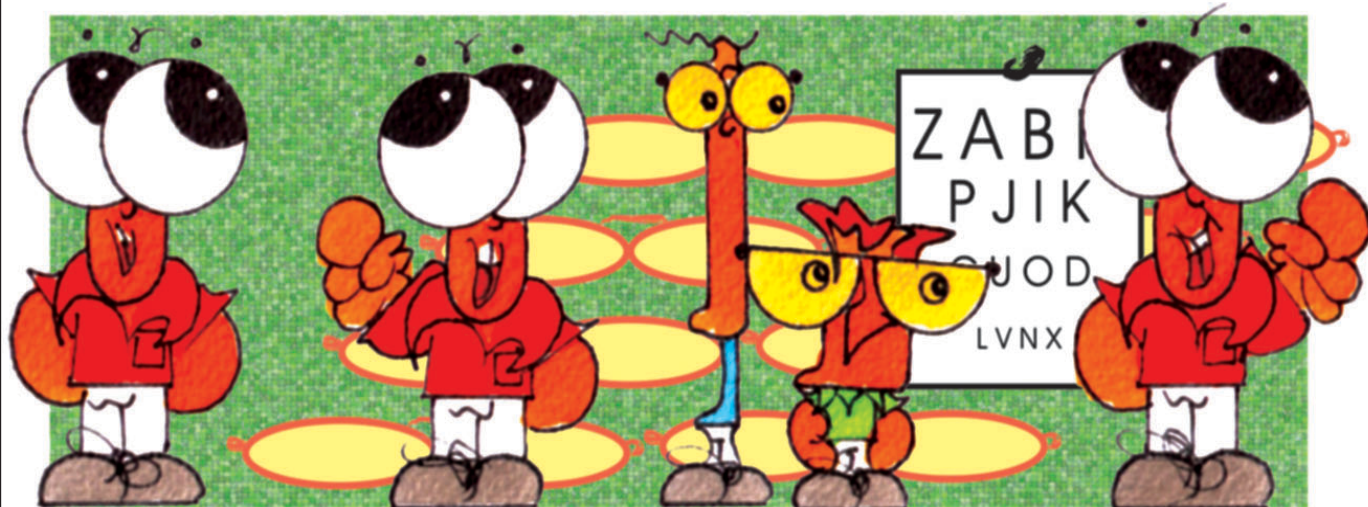

Este fim-de-semana Festa da Idanha

As festividades em honra de S. Vicente da Idanha decorrem este fim-de-semana esticando-se até dia 20 com a tradicional Festa dos Tremoços.

A animação será muito e não faltam conjuntos para todos os gostos, mas o ponto alto continua a ser a procissão que sai à rua ao fim da manhã de domingo, após a missa solene, celebrada na Capela.

Domingo, o arraial ganha vida logo pela manhã com a actuação das bandas de Souto – Feira e do Troviscal, das 9 até às 11 horas, altura em que será celebrada missa solene no fim da qual sai a procissão. Na segunda-feira também à missa solene (18 horas).

Quanto às noites, serão animadas no sábado pelo conjunto Big Band, no domingo pelos "Pé de Dança" e na segunda-feira pelo duo Brisa do Mar. Dia 20 a animação ficará a cargo de um agrupamento surpresa. Todos os concertos começam pelas 21.30 horas.

Sandra Soares

Pela classificação
do Instituto
da Água

Concelho de Espinho com praias excelentes

É francamente animador o panorama relativo à qualidade das águas do mar em Espinho para este Verão. A aferir pelos primeiros meses de veraneio, que correspondem à época pré-balnear e época balnear, as praias de Espinho apresentam boa qualidade das águas.

No sítio da Internet do Instituto das Águas, é divulgada a qualidade das águas de todo o País e, nomeadamente, da zona costeira de Espinho. A água apresenta excelentes parâmetros, mesmo a Frente Azul,



Foto VÍTOR LANCHÁ

que no ano de 2007 teve uma classificação "má", este ano, nas análises semanais que foram efectuadas desde 2 de Junho passado até domingo, a classificação é de "boa".

Apenas se regista um incidente, na praia da Seca, na semana de 9 a 15 de Junho, onde aparece a classificação de Aceitável.

Isto acaba por ser um verdadeiro convi-

te aos veraneantes, aos turistas, estrangeiros e portugueses, bem como aos espinhenses.

Manuel Proença



Época Balnear 2008

Verificação da qualidade da água nas zonas balneares

Concelho	Zona Balnear	Zona	Classificação de 2007	Semana						
				21 (19/05 a 25/05)	22 (26/05 a 01/06)	23 (02/06 a 08/06)	24 (09/06 a 15/06)	25 (16/06 a 22/06)	26 (23/06 a 29/06)	27 (30/06 a 06/07)
ESPINHO	ESPINHO-BAIA	Costeira	BOA			B		B		B
ESPINHO	ESPINHO-RUA 37	Costeira	ACEITÁVEL			B	B	B	B	B
ESPINHO	FRENTE AZUL	Costeira	MÁ			B	B	B	B	B
ESPINHO	PARAMOS	Costeira	BOA			B		B		B
ESPINHO	SECA	Costeira	MÁ			B	A (CT)	B	B	B
ESPINHO	SILVALDE	Costeira	ACEITÁVEL			B	B	B	B	B

B: Boa / C(G) | A: Aceitável / C(I) | M: Má / NC | I: Interdita Temporariamente | R: Retirada

(Parâmetros Obrigatórios Responsáveis pela classificação)
CT: Coliformes Totais FEN: Compostos Fenólicos EC: Escherichia coli (UFC /100 ml) OG: Óleos e Gorduras ST: Substâncias tensoactivas (mg/l)

Arrenda-se **ARMAZÉM**

ZONA INDUSTRIAL
650 m2 – Euros 1.500,00
Tlm. 919 784 708

DOMUSGEST

ADMINISTRAÇÃO DE CONDOMÍNIOS

Confie na nossa experiência

Rua 21, n.º 755 - 1.º Dto. (junto às Finanças)
Telef. 22 732 08 66 • Tlm. 96 487 51 54

Arrenda-se ou vende-se

EM ESPINHO - RUA 19, N.º 883
Centro Comercial Solmar
LOJA + CAVE c/ 165 m2
c/ garagem privativa c/ acesso a cave
Tlm. 938 500 243

Compramos todos os artigos em:
OURO * PRATA * JÓIAS
CAUTELAS DE PENHOR

Pagamos melhor e a dinheiro

2.º E ÚLTIMO ANDAR • HONESTIDADE - SIGILO - PRIVACIDADE
Rua 23, n.º 174 - Edifício S. Pedro - Sala Y - ESPINHO • Tlm.: 96 587 98 72

Salvé 16/05/08

*Leopoldina
de Jesus*

Salvé 11/07/08

José Pinto

Seus filhos, filha,
netos e bisnetos,
na passagem
das suas
80 primaveras,
vêm desejar-lhes
muitas felicidades.
Beijinhos



Famílias vão pagar menos pelo gás

O regulador já tomou a decisão final sobre as tarifas do gás a vigorar de Julho deste ano a Junho de 2009, sendo que para todos os consumidores domésticos as notícias não são más: a descida é generalizada e até superior ao que tinha sido inicialmente estimada. A excepção, segundo a Agência Financeira, é dos clientes da Setgás que, ainda assim, vão ficar com os preços inalterados.

Assim, a média é uma redução de 3,4% e, na melhor das hipóteses, de 21%, ou seja, menos 4,5 euros por mês (caso da DouroGás). Nas restantes empresas, a DurienseGás baixa o preço em 13,4%, Medigás 12,2%, PaxGás 10,9%, Dianagás 10,7%. Já no Litoral, os clientes da Portugás vão pagar menos 3,4%, os da LisboaGás 2,8% e os da Lusitaniagás 2,4%.

Esta variação distinta tem a ver com o facto de que as zonas do Interior (em oposição ao Litoral) eram as que pagavam um preço mais alto por estarem mais longe do acesso às redes de distribuição, procedendo-se agora a uma uniformização gradual. De todas as componentes que compõem a formação da tarifa, foi no custo de acesso à rede de transporte que mais se "cortou" (15,3%).

Esta foi a primeira vez que coube à Entidade Reguladora dos Serviços Energéticos (ERSE) definir as tarifas e que esta pôde regular todas as actividades que fazem parte da fórmula de cálculo das mesmas. A proposta inicial do regulador foi apresentada no passado mês de Abril, tendo seguido para a aprovação por parte do conselho tarifário, para entrar agora em Diário da República.

A Agência Financeira recorda que a tarefa de definição das tarifas de gás ter passado para o regulador faz parte da liberalização do sector. Para esta também contribuíram os novos contratos de concessão de gás que o Estado assinou com as empresas portuguesas do sector (Galp e EDP) e que veio obrigar à separação jurídica das actividades de distribuição e de comercialização. De referir que a revisão dos preços passa também a ser anual e não trimestral.

Já para os grandes industriais, com consumos superiores a 10 mil metros cúbicos (m³), os preços mantêm a sua periodicidade trimestral, reflectindo a evolução dos custos de aquisição da energia primária. E, para estes, a redução média é de 3,6% em Julho. No caso de consumos anuais superiores a 2 milhões de metros cúbicos verifica-se uma subida de 0,6 por cento. No entanto, apesar do processo de liberalização do sector do gás se ter iniciado, para já, apenas os grandes clientes industriais vão poder escolher livremente o seu fornecedor. Para os domésticos, isso só vai ser possível em Janeiro de 2010.

Acidentes de viação – indemnizações calculadas segundo declaração fiscal do lesado

O Governo aprovou um decreto no qual se define como elemento mais relevante para a fixação de uma indemnização por acidente de viação o rendimento declarado para efeitos fiscais por parte do lesado.

"Este critério objectivo evita processos de produção de prova mais morosos para determinação dos rendimentos do lesado e introduz um elemento de moralização do sistema, dado que os sinistrados invocam frequentemente em juízo rendimentos bastante superiores aos constantes das declarações fiscais."



OPINIÃO PONTOS DE VISTA

Maria Fernanda Barroca

Ah! Como é diferente o protocolo em Portugal!

O protocolo é um conjunto de regras, por vezes muito rígidas, que deve ser observado em determinados actos públicos que envolvam figuras relevantes.

No próximo mês de Agosto, comemora-se mais um ano da morte da malograda Princesa Diana. A sua vida de Princesa esteve longe das vidas de princesas dos Contos de Fada. Foi sempre infeliz, pelo menos é o que sabemos desde que ela foi uma figura pública.

Os jornalistas, a meu ver, foram sempre muito cruéis para ela. Faziam gala de a apresentar sempre um pouco atrás do Príncipe Carlos, como se ela não fosse igual a ele! Se assim manda o protocolo, então, acabe-se com ele.

Em relação ao protocolo oficial, algo de parecido se está a passar com a Princesa Letizia de Espanha – aparece sempre um pouco atrás do marido. Porquê? Por ser plebeia? Por ser uma mulher que, antes de casar exercia uma profissão? Isso só aumenta o seu valor. Se é o protocolo que a põe atrás do Filipe, acabe-se com o dito protocolo.

Mas agora, vejamos o reverso da medalha. Encontrei num jornal regional uma frase, dita pela Primeira-Dama Portuguesa, a Senhora Dona Maria Cavaco Silva (não lhe chamo Doutora, mas sim Senhora, porque "Doutoras" há muitas e "Senhoras" vai havendo cada vez menos).

"Mulher atrás não é comigo, posso estar ao lado, atrás nunca!"

Aqui está a verdade. Deus criou a mulher tirando-a, não da cabeça de Adão, porque ela não foi feita para mandar; não a tirou dos pés, porque ela não foi feita para ser mandada, tirou-a do lado, para ser companheira do homem.



OPINIÃO

Pensar bem dos outros

O rapaz queria comer um gelado. Estava um calor impressionante. Ao aproximar-se o empregado, fez-lhe uma pergunta que para ele era de grande importância:

"Por favor, quanto custa um gelado com cobertura de chocolate?"

O empregado, sem muita paciência, respondeu de um modo brusco:

"Dois euros."

O rapaz consultou as suas "finanças" com atenção e voltou a perguntar:

"E um gelado sem cobertura de chocolate?"

O empregado nem queria acreditar no tempo que estava a perder com aquele miúdo.

"Um euro e meio. E não me faça mais perguntas porque tenho muito que fazer. Quer o gelado ou não?"

Pensava que aquele rapaz, uma vez que tivesse o gelado na mão, iria acabar por fugir sem pagar. Estava-se mesmo a ver. A juventude de hoje em dia era assim. Não respeitava ninguém. E ele, com a idade que tinha, mesmo que se esforçasse por correr, nunca o conseguiria apanhar.

O rapaz respondeu de um modo simpático, como se o empregado fosse a pessoa mais gentil que tinha encontrado nesse dia:

"Gostaria, por favor, que me desse um gelado simples, sem cobertura de chocolate."

O empregado trouxe o gelado e deixou a

O meu assombro – o meu espanto...

Eu não compro, nem leio ou folheio as muitas revistas que pululam por aí e que muito contribuem para a degradação do ambiente físico, pelo papel que consomem e pela degradação do ambiente moral pelos conteúdos escritos e ilustrados. O meu tempo é demasiado precioso para o gastar com tal coisa.

Mas desta vez, entrei no cabeleireiro e vi sobre a bancada uma revista, que me chamou a atenção, pela positiva. Confesso que já há muito tempo que não via algo de semelhante.

Na capa da referida revista vinha uma fotografia do casamento de Diana de Cadaval e Charles Philippe d'Orléans.

O príncipe conheceu a duquesa no Verão de 2005, no tradicional jantar promovido pela Ordem de Malta. Foi, como o noivo disse, um amor à primeira vista.

Casaram-se no dia 21 de Junho na Sé Catedral de Évora e foi celebrante o Senhor D. Maurílio Gouveia, Arcebispo Emérito de Évora.

Tudo na cerimónia foi "fora do normal": o noivo chegou à hora marcada, acompanhado pela Mãe a princesa Beatriz d'Orléans. A noiva, não se fez esperar e foi levada ao altar pelo Duque de Bragança. Como se vê tudo gente da Nobreza, mas... a escolta da noiva foi feita pela Guarda Nacional Republicana, numa sã harmonia entre Monarquia e República...

Mas o mais "anormal" de tudo foi o vestido da noiva. Levava um lindíssimo vestido com um discreto decote (e não ia "descapotada", como agora se usa), com uma manga ligeiramente acima do cotovelo, um diadema de "encher o olho" e uma longa cauda.

Digam-me lá se tudo isto é "normal" nos dias que correm.

Fiquei muito contente com o que vi e só peço a Deus que os noivos façam um "lar cristão, luminoso e alegre", como costumava dizer S. Josemaria Escrivá, fundador do Opus Dei, que por coincidência teve no dia 26 de Junho em que escrevia estas linhas, a sua Festa Litúrgica.

conta em cima da mesa. Retirou-se para atender outros clientes. No entanto, manteve um olho no rapaz com receio daquilo pudesse acontecer.

O rapaz agarrou no porta-moedas, pôs em cima da mesa algum dinheiro, seguiu no gelado com cuidado e retirou-se do estabelecimento com um ar de felicidade. O empregado aproximou-se da mesa com a "certeza" de ter sido enganado. Ficou admirado quando viu um euro e meio em cima da conta. Ficou profundamente perturbado quando viu cinquenta cêntimos à parte. Era a sua gorjeta. Sentiu uma enorme vergonha e saiu a correr do estabelecimento. Queria pedir desculpas ao rapaz pelo modo como lhe tinha respondido e pelo que tinha pensado dele. Porém, como tinha previsto antes, não o conseguiu "apanhar".

Pensar mal dos outros é sempre mais fácil. Não requer muito esforço. Se não tivermos cuidado, surge no nosso interior de um modo "natural". Pensa mal e acertarás. Será que não nos damos conta de como é injusto este ditado popular? Mais do que expressar uma realidade objectiva, o ditado expressa uma realidade subjectiva. Tendemos a pensar mal e tendemos a acreditar que possuímos a verdade quando pensamos assim.

O único modo de vencer esta tendência é o esforço sincero por pensar bem dos outros. Por procurar compreender o seu modo de actuar, pondo-nos antes nas suas circunstâncias. Isto é especialmente importante quando nos relacionamos com os jovens. Como é fácil ouvir falar mal da juventude a quem já não a possui no seu interior. A juventude exterior é um dom emprestado. A juventude interior é um dom conquistado. Um dom que está relacionado com o esforço diário por não nos deixarmos levar pelo mais fácil. Com o esforço diário por pensar bem dos outros.

Rodrigo Lynce de Faria

Matrículas automóveis – regime excepcional para cancelamento

Decorre até ao final deste ano um regime transitório que permite aos proprietários de veículos destruídos, mas que não possuem certificado de desmantelamento do seu automóvel, requerer o cancelamento das respectivas matrículas.

Até então só podiam ser canceladas as matrículas dos veículos destruídos, cujos proprietários fossem portadores do certificado de destruição.

Está também prevista a faculdade de "cancelamento oficioso em duas situações distintas", sendo a primeira "quando o proprietário tenha requerido a apreensão do veículo para efeitos de regularização da propriedade e, durante o prazo de seis meses, o mesmo não tenha sido apreendido, sendo considerado desaparecido."

O cancelamento oficioso aplica-se ainda quando veículos matriculados, entre Janeiro de 1980 e 31 de Dezembro de 2000, não tenham sido submetidos a inspecção periódica obrigatória após 1 de Janeiro de 2003.

Inspecções periódicas mais caras

As inspecções periódicas a veículos actualiza a tabela de preços deste serviço, publicada em Diário da República.

As inspecções a automóveis ligeiros e reboques sofreram um aumento de 47 cêntimos, custando agora 22,64 euros (mais IVA), enquanto os pesados pagam 33,88 euros, o que representa um aumento de 70 cêntimos.

Os maiores aumentos registam-se nas inspecções extraordinárias, que custam 79,03 euros e nas inspecções para a atribuição de novas matrículas que pagam 56,51 euros. As reinspecções a ligeiros, pesados e reboques custam 5,68 euros e a emissão de uma segunda via da ficha de inspecção 2,13 euros.

Os valores fixados pela portaria dos ministérios da Economia e das Obras Públicas, Transportes e Comunicações são ainda acrescidos de uma taxa de 21 por cento relativa ao Imposto de Valor Acrescentado (IVA) e aplicam-se quer às inspecções obrigatórias quer às facultativas.

Carta de condução – pagamento de multa não inviabiliza contestação

O Tribunal Constitucional (TC) considerou inconstitucional a interpretação de um artigo do Código da Estrada, segundo a qual quem paga voluntariamente uma multa de trânsito fica impedido de contestar a infracção em caso de inibição de conduzir.

De acordo com a interpretação dada ao artigo 175.º, n.º 4 do Código da Estrada, quando é aplicada a um automobilista uma contra-ordenação com sanção acessória de inibição de conduzir e este paga voluntariamente a coima, "ao arguido não é consentido, na fase de impugnação judicial da decisão administrativa que aplicou a sanção acessória de inibição de conduzir, discutir a existência de infracção".

Esta posição foi considerada inconstitucional pelo TC, que considera que tal interpretação viola o princípio de acesso ao direito consagrado na Constituição da República Portuguesa. O caso em apreço remonta a Outubro de 2005, quando uma cidadã do distrito de Castelo Branco foi multada por alegadamente não ter parado num sinal de Stop num cruzamento.

Stephen Kovacevich e German Brass no FIME

Festival júnior com Babar

No âmbito do FIME
– Festival Internacional
de Música de Espinho
sobem ao alço do Auditório
de Espinho, este
fim-de-semana, o virtuosismo
do pianista Stephen Kovacevich
e a sonoridade dos German
Brass. No Festival Júnior
fala-se do elefante Babar.



Sandra Soares

Amanhã, a partir das 22 horas, Stephen Kovacevich apresenta um programa de grande dificuldade onde mostra todo o seu virtuosismo na interpretação da obra de um autor que conhece bem.

Pode dizer-se que Stephen Kovacevich é um especialista em Beethoven e neste concerto interpreta as Bagatelas e sonata op 110, obra já de plena maturidade e onde Beethoven claramente descola dos cânones do classicismo; as 33 Variações sobre uma valsa de Diabelli op 120 é das suas últimas obras e é uma das obras mais difíceis escritas para piano. Ouviremos ainda a Sonata em lá M D. 989 de Schubert.

O bilhete normal para este espectáculo

é de 10 euros, havendo preços reduzidos para maiores de 65 e menores 25 anos.

No sábado; também pelas 22 horas, sobem ao palco os German Brass, o mais famoso grupo de metais da actualidade. Todos os seus 10 músicos tocam, ou tocarão, nas mais importantes orquestras alemãs. Neste concerto ouviremos as transcrições de Bach que o grupo imortalizou bem como outros grandes sucessos. Será certamente um concerto exaltante e uma rara oportunidade de ouvir estes músicos.

Ainda este fim-de-semana, também os mais pequenos têm um momento que lhes é inteiramente dedicado, com o segundo concerto do Festival Júnior, marcado para as 18.30 horas de domingo e onde será apresentada "A História de Babar", de Poulenc, pela Orquestra ARTAVE, dirigida pelo maestro Luís Machado direcção. A Jorge Castro Ribeiro cabe a narração.

Inspirada no conto infantil de Jean de Brunhoff, a obra de Francis Poulenc fala-

nos de Babar, um pequeno elefante que depois de uma infância passada na selva chega a uma cidade que o fascina, é adoptado por uma senhora e começa a vestir-se como um homem. De regresso à sua terra natal, Babar é coroado Rei dos Elefantes. Uma história que não começa bem mas tem um final feliz.

O bilhete único e de 3 euros.

Até final do mês o FIME inclui ainda: Dia 16 – Orquestra Clássica de Espinho / Alina Pogostkina violino / Pedro Neves direcção; Dia 18 – Steven Isserlis violoncelo / Ana-Maria Vera piano; Dia 21 – Delian Quartett e François Salque violoncelo; Dia 22 – Brad Mehdau Trio; Dia 26 – The Swingle Singers; Dia 30 – Sinfonia Flamenca (Juan Carmona Grupo + Orquestra Clássica de Espinho).

Quanto ao Festival Júnior, ainda serão apresentados: Dia 20 – "A Diva Mu" – Étienne Lamaison clarinetes e Sylvain Peker marionetas; Dia 27 – "MOMO" – Um & 1, Três – Teatro e Música.

"O incrível Hulk" no Casino de Espinho

A sala de cinema do Casino de Espinho apresenta, a partir de hoje e até quarta-feira, "O Incrível Hulk" segunda visita deste herói da Marvel às salas de cinema, desta feita, pela mão do realizador Louis Leterrier.

Em "O Incrível Hulk", o cientista Bruce Banner (Edward Norton) procura desesperadamente uma cura para a radiação gama que envenenou as suas células e libertou uma fúria descontrolada dentro de si: O Hulk. Ele está determinado a controlar a besta e a livrar-se desta "maldição".

Banner refaz a sua vida. Vive isolado, distante da mulher que ama, Betty Ross (Liv Tyler), tentando evitar a perseguição do General Thunderbolt Ross (William Hurt), e a artilharia militar que querem capturá-lo e explorar a sua força.

A medida que os três enfrentam os segredos que conduziram à criação de Hulk, são confrontados com um monstruoso e novo adversário, conhecido como A Abominação (Tim Roth), cuja força destrutiva excede até a de Hulk.

A descoberta deixa Bruce Banner com um

dilema entre mãos. Ele terá de escolher entre o quotidiano tranquilo de Bruce Banner ou o heroísmo da poderosa criatura que vive em si: o Incrível Hulk.

Em Julho o Casino apresenta ainda: (de 17 a 23) Shine a Light, documentário filmado por Martin Scorsese interpretado por Mick Jagger, Keith Richards, Charlie Watts, Christina Aguilera, Martin Scorsese; (de 24/7 a 6 de Agosto) – Estreia Nacional – "Batman: O Cavaleiro das Trevas" de Christopher Nolan, com Christian Bale, Michael Caine, Heath Ledger, Maggie Gyllenhaal, Gary Oldman, Morgan Freeman, Aaron Eckhart, Cillian Murphy, Michael Jai White, William Fichtner.

As sessões de cinema do Casino de Espinho decorrem diariamente pelas 15.30 e 21.30 horas. À segunda-feira, o cinema é mais barato.

Sandra Soares

"Os Reis da Rua" no Multimeios

O Centro Multimeios apresenta, a partir de hoje e até quarta-feira, "Os Reis da Rua". Neste thriller policial realizado por David Ayer, Keanu

Reeves é Tom Ludlow, um agente que pertence à brigada especial de Los Angeles, habituado a passar por cima da lei para conseguir fazer justiça. Só que, neste caso, as coisas tornam-se demasiados pessoais e ele não sabe como gerir as suas emoções.

Sentindo-se incapaz de ultrapassar a morte da sua mulher, é abalado pela suspeição de que é responsável pela execução de um colega. Ludlow vê-se forçado a ir contra a própria cultura policial e começa a questionar a lealdade e a honestidade de todos os que o rodeiam.

Forest Whitaker (Vencedor do Óscar de Melhor Actor) é o Capitão Wander, o supervisor e mentor de Ludlow, cujas obrigações incluem protegê-lo e mantê-lo dentro dos limites da lei e longe das garras do Capitão Biggs dos Assuntos Internos (Hugh Laurie).

Com a ajuda de um jovem detective de homicídios (Chris Evans), Ludlow lança-se numa luta obstinada pela verdade e só descansará quando descobrir os assassinos do seu antigo colega.

Para além das habituais sessões de cinema pelas 17 e 22 horas, durante o mês de Julho o Centro Multimeios de Espinho apresenta uma sessão especial especialmente dedicada aos mais novos pelas 15 horas. Encontra-se em exibição pela segunda semana "Horton e o Mundo dos Quem" em versão portuguesa. Para

a semana e até ao fim do mês é exibido "Donkey Xote".

Ainda no Multimeios e na área de astronomia, o destaque do Planetário continua a ser a sessão narrada por Nuno Markl que leva os espectadores e o próprio Planetário numa "Viagem a um Buraco Negro" todos os sábados, domingos e feriados pelas 16 horas.

As outras sessões em exibição são: O Mistério da Bola de Fogo (sábados, domingos e feriados, 15h); Acampar Com as Estrelas (sábados, domingos e feriado, 17h). A Zanga da Lua, Pesar as Estrelas, Hubble, 15 Anos de Descobertas e À Volta do Sol apenas estão disponíveis para visitas de estudo.

Na galeria, encerra este fim-de-semana a exposição de escultura "Arte e Pedra", que mostra trabalhos do escultor Fernando Quintas com mármore e xistos e é acompanhado esta exposição, encontram-se patentes pelos trabalhos da primeira edição da ExpoFotografia, com o tema "A Luz".

Também no Multimeios estão a decorrer cursos de informática, em horário pós-laboral e destinados ao público em geral, sobre os quais podem ser obtidas mais informações através do telefone 227 331 190 ou dos endereços electrónicos delfina@multimeios.pt e helio@multimeios.pt.

Sandra Soares

Vende-se T3 novos no centro de Espinho

Rua 14 (entre as ruas 23 e 19)

- Garagem fechada para 2 e 4 carros
- Cozinha equipada com electrodomésticos
- Salão no vão do telhado com casa de banho

Tlm. 91 754 4573 — António Almeida

Vendem-se Moradias em Espinho

Com cave, r/c, 1.º andar e com terreno

- 1.º andar 4 quartos, 2 são suite
- R/c escritório, sala e cozinha
- Cave - Garagem, salão, banho e lavandaria

Tlm. 91 754 4573 — António Almeida

Vende-se T2 Recuado

(Perto da antiga estação de Espinho)

- 2 terraços com vistas para o mar
- Semi-novo

Tlm. 91 754 4573 — António Almeida

Na tarde de sexta-feira

Porto de Honra no Azenhas do Mar



Os promotores do Edifício Azenhas do Mar, em Silvalde, abriram as portas, numa acção de charme, para convidados, na sexta-feira ao final da tarde. No apartamento modelo, excelentemente decorado por Manuela Soares, os promotores e mediadores serviram um Porto de Honra e aproveitaram para dar a conhecer os 21 apartamentos e três lojas que fazem parte do edifício ainda em construção e que irá enriquecer a vila de Silvalde – com comércio e em população.

O edifício, projectado pelo arquitecto espinhense Nuno Lacerda Lopes, situa-se na Rua do Porto, entre a Rua 33 e o Complexo de Ténis de Espinho.

Amanhã, em Guetim

Do-Ré-Mi em festa

Realiza-se amanhã, sexta-feira, pelas 21 horas, no salão Paroquial de Guetim, a Festa de Encerramento do ano lectivo 2007/2008 da Escola de Música da Associação Cultural e Recreativa de Música Dó-Ré-Mi.

A Festa contará com a actuação dos alunos da escola de Música, Coro da Associação e de alguns grupos convidados. A entrada é livre e "todos serão bem-vindos!"

Marés Vivas em Gaia

O Festival Marés Vivas entra na sua 6ª edição e vai fixar-se num só local, entre 17 e 19 de Julho, a zona junto à praia do Cabedelo, em Gaia. Este local revela-se como ideal para receber um Festival urbano pela centralidade, mas também pela tranquilidade e beleza natural que os fins de tarde de Julho proporcionam nesta zona completamente remodelada junto à Foz do Rio Douro.

E as noites serão animadas com concertos de qualidade: dia 17 – Peter Murphy, Sisters of Mercy, Shout Out Louds; dia 18 – The Prodigy, Da Weasel, Tricky; dia 19 – James, Macy Gray, Riders on the Storm.

Os bilhetes para o festival já estão à venda nos locais habituais: Fnac, Ticketline e El Corte Inglés. Preço dos Bilhetes: um dia – 15 euros; três dias – 35 euros.

Esta é uma organização do Pelouro da Juventude e da Câmara Municipal de Vila Nova de Gaia.

'Vandalismo em Paramos'

Por lapso, na página 8 da nossa última edição, no 'Correio do Leitor', no texto sob o título "Vandalismo em Paramos", no primeiro parágrafo, referiu-se à data de 30 de Julho quando deveria ler, isso sim, 30 de Junho.

Na correspondência dirigida à secção do "Correio do leitor" – por carta, fax, ou e-mail – os interessados devem identificar-se com o nome, o endereço, o contacto telefónico e o número do Bilhete de Identidade, mantendo-se, todavia, apenas no rodapé dos textos publicados o nome e a localidade dos autores.



CORREIO DO LEITOR

Chamada de atenção à Junta de Freguesia e à Câmara Municipal de Espinho

Ora, gastou-se ultimamente, na zona norte de Espinho, imenso dinheiro na revitalização da zona dunar e no seguimento do passadiço que vai até à Granja. Actualmente, na "zona dunar", a vedação encontra-se quase totalmente destruída, sendo isto obra, como sabemos nós, levada a cabo por vândalos e pessoas sem noção cívica. Chega a ser uma vergonha para os espinhenses que contam receber veraneantes de fora, aqui em visita às praias de Espinho. Quanto ao reparo sobre o passadiço, parece ter sido a sua função subitamente trocada, passando este de via exclusiva de pedestres para uma ciclovia, em alguns casos, de alta velocidade, sendo o tráfego feito tanto no sentido norte/sul, como no inverso. Será que nada disto é proibido? E os cães que algumas pessoas levam sem trela, a fazerem os dejectos no passadiço, e na área em torno dele, também não é proibido? Se é proibido, porque não são aplicadas as coimas? Até ajudariam a pagar as despesas dos estragos que apareçam feitos. É uma vergonha para os espinhenses! Não há educação, nem civismo. É preciso que alguém faça alguma coisa, de preferência antes do período pré-leitoral.

Alexandre Reis
(Espinho)

Obrigada, S. Josemaria!

Na passagem de mais um 26 de Junho, dia da ida para o céu de S. Josemaria, fundador do Opus Dei, salta-me do coração para a escrita uma palavra bem simples e abrangente: obrigada.

Obrigada, S. Josemaria, porque me ensinaste a importância da nossa filiação divina: de que Deus é nosso Pai, um Pai misericordioso e cheio de amor pelos seus filhos, por cada um de nós... e que devemos corresponder a esse amor e carinho de Pai com uma gratidão sempre crescente;

Obrigada, s. Josemaria, porque nos ensinaste o valor do trabalho, por mais insignificante que ele seja, sempre digno de ser oferecido a Deus e meio de santificação para cada um de nós;

Obrigada, S. Josemaria, pelo amor à Cruz que nos transmitiste, àquela cruz que aparece, inesperada ou não, mas que é sempre prova de uma carícia de Deus para com os seus filhos, a pedir o nosso ombro, unidos ao Redentor dos homens, cruz que deve ser levada ao alto, com garbo, fortaleza e confiança;

Obrigada, S. Josemaria, pelo amor que soubeste inculcar em nós à Virgem Nossa Senhora e nossa Mãe, imitando-a na sua vida simples de Nazaré, no seu fiat (faça-se), na sua obediência, ensinando-nos a intercalar as ocupações, ao longo do dia, com algumas devoções bem simples à nossa Mãe do Céu;

Obrigada, S. Josemaria, pelo amor à liberdade que nos ensinaste a viver, sabendo usá-la de uma forma corajosa e responsável, aberta à liberdade dos outros, mas sem paliativos nem concessões quando se trata de Deus e da nossa Mãe a Igreja;

Obrigada, S. Josemaria, pelo amor ao Papa e à Igreja, que é uma das características dos teus filhos no Opus Dei (e não só, naturalmente), amor esse que nos leva a querer conhecer sempre a doutrina de cada Papa, a leitura dos seus documentos, e a não ficarmos por um superficial estudo do que a Igreja nos ensina e nos compete difundir.

Muitos outros obrigadas seriam testemunha da minha gratidão, mas estou certa de que outros e outras os acrescentarão mais e mais.

Maria Amália Abreu Rocha

"Jovem Viajante" em Ribeira de Pena

A Câmara Municipal de Espinho vai realizar, mais uma vez, o programa de férias "Jovem Viajante", destinado aos jovens entre os 12 e os 17 anos e residentes no concelho de Espinho. Este programa vem ao encontro das necessidades dos jovens ao dar-lhes a oportunidade de conhecerem lugares fantásticos, onde podem desenvolver actividades do seu agrado. Tem, também, como objectivo, auxiliar os encarregados de educação, ocupando os tempos livres dos jovens de forma saudável, através da prática de actividades lúdico-formativas que contribuem para o seu enriquecimento cultural e pessoal. O programa deste ano realizar-se-á em Ribeira de Pena (onde existe o maior 'fantasticable' do mundo com descidas diurnas e nocturnas) e contempla duas edições: uma que decorre de 15 a 21 de Agosto e a outra de 24 a 30 de Agosto. As inscrições (em número limitado) podem ser efectuadas entre 15 a 18 de Julho, de segunda a sexta-feira (das 9 às 18 horas), no Posto de Turismo de Espinho, sito no edifício da Junta de Freguesia de Espinho (Rua 23 n.271). Para as mesmas, é necessária a apresentação dos bilhetes de identidade do jovem e do encarregado de educação, cartão de contribuinte (jovem ou do encarregado de educação) e a indicação da morada, telefone e e-mail. Para mais informações poderá ser contactada a Divisão de Apoio à Juventude da Câmara Municipal, sita no ângulo da Rua 20 e Rua do Loureiro n. 652 na Zona Industrial de Silvalde e com o telefone 227335866 e o email: juventude@cm-espinho.pt.

Reviver os 70's

Roger Hodgson, o autor das músicas e letras da célebre banda britânica de que é também o principal vocalista, dá um espectáculo ao vivo no Cais de Gaia a 15 de Julho, a partir das 22 horas. De acesso gratuito, o espectáculo com os melhores temas dos Supertramp integra um programa de revivalismo dos anos 70, composto por três espectáculos.

Assim, antes ainda dos sons dos Supertramp, o Cais de Gaia serve de palco a um espectáculo dos Ten Years After, a 11 de Julho, pelas 21h30, e de André Indiana, no dia 12, pelas 22 horas ambos também numa oferta do Pelouro da Cultura e Turismo de Gaia à população.



Feito histórico em voleibol e em representação do INATEL Portugal

Os Mochos sagram-se campeões do mundo

A colectividade espinhense, Centro Cultural Desportivo "Os Mochos", em representação do INATEL Portugal, conseguiu obter um resultado histórico e nunca antes conseguido pelo Inatel na modalidade de voleibol, ao sagrar-se campeã do mundo na cidade italiana de Rimini. A prova, organizada pela Confédération Sportive Internationale du Travail decorreu desde o passado dia 29 até domingo e contou com a participação de Portugal (Os Mochos), Brasil, Itália, Áustria, Bulgária, França, Israel, México, Estónia, Letónia, Lituânia, Rússia, Índia e Finlândia.

Manuel Proença

A equipa portuguesa, Os Mochos, jogou com a Bulgária, Finlândia, Letónia, México, Rússia, Estónia (meias-finais) e na final com o Brasil, vencendo todos os encontros por 3-0.

A equipa espinhense foi constituída por Filipe Vító, Paulo Mello, Artur Silva (técnico e atleta), Hugo Guimarães, Paulo Brenha, Rui Oliveira, Gonçalo Pina, Rui Lima, Ricardo Teixeira (libero), André Pedrosa e António Melo e os dirigentes do Inatel, Alberto Antas de Barros, José Aparício e Rui Ferreira.

De salientar que o atleta Paulo Brenha foi eleito o melhor jogador da prova.

Este ano, Os Mochos, na passagem do seu 18º. aniversário, conseguiram atingir, em pleno, os objectivos traçados. Note-se que foram tetracampeões nacionais de vo-

leibol indoor, tricampeões nacionais de beach volley e agora conseguiram colocar "a cereja no topo do bolo" com a conquista do título mundial.

Este triunfo foi dedicado pela equipa "a todos os verdadeiros Mochos e a Espinho".

Entretanto, este pequeno clube debate-se com o facto de não dispor de uma sede, de um espaço para poder acolher os seus troféus que se vão acumulando. Por isso, o presidente da Direcção do clube, António Melo, diz que "gostaríamos de deixar aqui o pedido, a quem de direito, no sentido de nos arranjamem um pequeno cantinho na Nave Desportiva (local de treinos e jogos), para aí os podermos expor as nossas taças".

António Melo fez questão de agradecer ao "Inatel Portugal, Câmara Municipal de Espinho e à Herdade do Perdigão, patrocinador do nosso clube.



Vólei feminino tigre

Vitoriosas

Depois de arrebataram o título nacional de pavilhão, a equipa de Minis B Feminino do Sporting Clube de Espinho fechou a época 2007/2008 da melhor forma com uma vitória no Torneio de Minivoleibol de Praia de Matosinhos, dominado pelas tigras.

O clube espinhense deslocou a Matosinhos, no dia 5 de Julho, duas equipas para participar num Torneio de Voleibol de Praia organizado pelo município de Matosinhos e pelo Leixões Sport Clube.

A equipa A ganhou todos os jogos ficando em primeiro lugar depois de bater na final a equipa da casa.

A equipa B perdeu na primeira fase com o Leixões, ficando em segundo da sua série. No jogo do terceiro e quarto lugares as pequenas tigras derrotaram a equipa do Frei Gil colocando as duas equipas do Sporting de Espinho no pódio do Torneio.



Nokas, Vanessa, Andreia, Katty, Adrii, Maria, Carolina, Inês (de pé); Rita, Ritinha, Ziggy, Pipa, Salomé, Moutinho, Filipa, Joana (em baixo)

Associação de Voleibol entrega galardões

Tigres entre os melhores do Porto

Ao celebrar o seu 66º Aniversário, a Associação de Voleibol do Porto aproveitou a sessão solene comemorativa desta efeméride, que decorreu no Salão Nobre da Faculdade de Desporto da Universidade do Porto, para entregar taças e medalhas aos campeões.

Foram homenageados os Campeões Re-

gionais da época que agora termina, bem como aos vencedores do Torneio 66º Aniversário, Torneio Prof. Manuel Puga, Campeões Regionais de Voleibol de Ar Livre, Campeões Regionais de Gira-Volei e ainda aos Campeões Regionais de Voleibol de Praia 2006/2007. Foram também galardoados atletas, treinadores e dirigentes

que ao longo da época se distinguiram.

Entre os homenageados estiveram as equipas espinhenses mini escalão B masculino e feminino e mini escalão A que foram campeões regionais. As mini escalão B Feminino também venceram o Torneio 66º Aniversário AVP

Em voleibol ao ar livre foram campeões os

espinhenses Luís Melo e Filipe Pinto em juniores masculinos, assim como João Ferreira e José Pedro em juvenis masculinos.

Além dos campeões foi ainda homenageado o espinhense Ricardo Alvar Ramos Figueiredo Silva com o título de atleta masculino revelação do ano.

Em Peniche

Veteranos do Rio Largo à luz das fogueiras

Pela segunda vez consecutiva, os veteranos do Rio Largo deslocaram-se à bonita cidade de Peniche, para participar numa corrida de estrada, única no País, com um percurso iluminado por fogueiras. Participaram nesta prova mais de duas mil pessoas e os atletas do Rio Largo conseguiram uma prestação positiva, com destaque para António Caneca. Eis a classificação:

Seniores – 76º, António Caneca (56,11 minutos); 295º, Romeu Gomes (1h03,45 minutos); 1024º, Luís Rodrigues (1h17,55 minutos).

Veteranos (mais de 40 anos) – 204º, Ilídio Ribeiro (1h01,11 minutos); 374º, Carlos Cardoso (1h05,26 minutos); 390º, Manuel Silva (1h05,51 minutos); 850º, Jorge Sá (1h14,30 minutos).

Veteranos (mais de 50 anos) – 390º, Joaquim Gomes (1h05,51 minutos).

Veteranos (mais de 55 anos) – 520º, José Falcão (1h08,43 minutos).

Campeonato Nacional de atletismo em Abrantes

Sara Couto em 9.º lugar nos 3000 metros

O Rio Largo Clube de Espinho participou, pela primeira vez, num Campeonato Nacional de atletismo de pista ao ar-livre. O clube espinhense esteve representado por dois atletas – Vítor Pereira e Sara Couto.

O Campeonato realizou-se na cidade de Abrantes, no Estádio Municipal de Atletismo, com uma temperatura bastante elevada e, na primeira jornada, realizada à tarde, Vítor Pereira participou nos 300 metros planos. O atleta espinhense acusou a responsabilidade de parti-



cipar numa competição deste nível e a altíssima temperatura (40 graus). Por isso, esteve abaixo das suas possibilidades, classificando-se no meio da tabela, no 44.º lugar (39,40 segundos), numa prova que contou com 88 participantes.

Sara Couto participou na segunda jornada,

realizada pela manhã, com uma temperatura mais amena (20 graus) e conseguiu um excelente nono lugar nos 3000 metros planos (11 minutos e 13,15 segundos), batendo também o seu recorde pessoal, demonstrando ter estofos para os melhores momentos.

Jovem equipa
espinhense
masculina
de andebol de praia

'Los Guapitones' a um passo do apuramento



A jovem equipa espinhense 'Los Guapitones', constituída por jovens com idades compreendidas entre os 18 e os 21 anos, está a disputar o apuramento para a Fase Final do Campeonato Nacional de Andebol de Praia, em seniores masculinos (competição organizada pela

Federação de Andebol de Portugal).

A participação destes jovens espinhenses nesta prova tem tido resultados surpreendentes, dado que a equipa conta, até ao momento, por vitórias todos os jogos disputados.

Os espinhenses venceram as duas eta-

pas realizadas até agora (Espinho 27, 28 e 29 de Junho e Aguda 5 e 6 de Julho).

Resta disputar duas etapas (Espinho 11 e 12 de Julho e Torreira 19 e 20 de Julho).

A qualificação de 'Los Guapitones' para a Fase Final está, assim, a um passo de ser garantida.

Convém lembrar que as restantes equipas que participam no circuito são constituídas, maioritariamente, por atletas mais experientes, facto que leva a que os jogadores espinhenses sintam um "grande orgulho perante os resultados conseguidos até ao momento".



Regional de andebol de praia na Marbelo e Aguda

Academistas lutam por presença no Nacional

A equipa da Associação Académica de Espinho de andebol (sub-18) encontra-se na luta por um lugar no nacional da modalidade tendo ficado em terceiro lugar na segunda etapa do regional, que decorreu na Aguda, depois da segunda posição obtida em Espinho, na prova organizada pelos academistas, que decorreu na Praia Marbelo, no último fim-de-semana de Junho.

Sandra Soares

Embora não tendo corrido tão bem como a equipa pretendia, a segunda etapa do circuito regional de andebol de praia realizada na Aguda acabou por ser benéfica pelos pontos conquistados, (5) na luta pelo apuramento para a fase final do campeonato nacional que se realiza no primeiro fim-de-semana de Agosto.

Por ser uma das mais fortes a Associação de Andebol de Aveiro tem lugar garantido para as duas primeiras equipas do seu circuito no escalão de sub 18 feminino. Neste momento, a Associação Académica de Espinho é segunda, com 13 pontos, atrás do Feirense com 18, pelo que a próxima etapa, a decorrer novamente em

Espinho, assume importância fundamental.

Entretanto, a 1ª etapa do circuito regional de andebol de praia, decorreu na Praia Marbelo, em Espinho e nela marcaram presença cerca de 350 atletas divididos por 31 equipas de diversos escalões, tendo a mesma sido organizada pela Associação Académica de Espinho, no último fim-de-semana de Junho.

Nesta prova, além da equipa sub-18 academista, participaram outras três equipas dos Mochos (sub-15 A, sub-15 B, e seniores) que tiveram uma boa prestação, com especial destaque para a equipa de sub-15 A feminina que ficou em 3º lugar. A equipa de sub-18, depois de ter ganho na primeira fase todos os jogos, acabou no segundo lugar do pódio.

Assistiu-se a um fim-de-semana diferente,



com muita animação, grandes jogos de andebol de praia e muito público a assistir, dando razão a quem diz que o andebol de praia é muito acarinhado em Espinho.

De referir a qualidade das muitas equipas presentes entre as quais os actuais campeões nacionais de seniores masculinos que não foram além do 3º lugar. "Os Kalibrados", equipa formada por jogadores do Sporting de Espinho, que participou em sub-18 masculinos esteve também em evidencia vencendo de forma categórica.

Segundo a organização, mesmo tendo sido o primeiro evento do género levado a cabo pela Associação Académica de Espinho, "correu da melhor forma", esperando por isso que "para o ano seja ainda melhor".

Eis os vencedores nos diversos escalões: Sub-15 Feminina – "As Smileys do Saavedra"; Sub-15 Masculino – Colégio dos Carvalhos; Sub-18 Feminino – C.D.Feirense; Sub-18 Masculino – Kalibrados (Sp. Espinho); Seniores Feminino – Lollipop's; Seniores Masculino – Los Guapitones (Sp. Espinho).

Circuito Regional de Espinho foi um sucesso

Decorreu este fim-de-semana, na praia da Baía, a segunda etapa do Circuito Regional de Espinho Surf\Bodyboard\Longboard.

A prova, que foi organizada pelo Surfjahclub e pelo Bodyboard Clube de Espinho, teve uma grande adesão de atletas oriundos de todas as cidades do norte e atletas de Espinho que conseguiram ultrapassar todas as dificuldades e alcançaram as finais, nas seguintes categorias:

Bodyboard Open – 1.º lugar, Tiago Ramires; 2.º, Nuno Beleza; 3.º, Bruno Braga;



4.º, Márcio Silva.

Bodyboard Sub-18 – 1.º, Bruno Braga; 2.º, Bogdan; 3.º, Kokas; 4.º, O'Connor.

SurfOpen – 1.º, Bruno Rosas; 2.º, Rui Sousa; 3.º, Rui Santos; 4.º, Pedro Coelho.

Longboard – 1.º, Luís Tó; 2.º, Raul; 3.º, Simão Soares; 4.º, Noddy.

Entretanto, no final da prova, a organização, satisfeita com a forma como decorreu a prova, fez questão de agradecer "aos patrocinadores –

Inverturfshop, Ondawetsuits, Vitós, Barco-board, Discoteca Freesoundsystem, Dragon, Manta, Wrider, Is" –, mas deixou um desabafo: "Esperamos que as entidades competentes da cidade apoiem mais estes desportos".

Triangular em Silvalde

A secção de veteranos da Associação Desportiva de Esmojães vai realizar, no sábado, o seu quarto torneio triangular. Além da equipa da casa participam, também os seguintes conjuntos: Associação Desportiva Maçorra (Lixa) e UDV Taveirense (Coimbra).

O torneio decorrerá no Complexo Desportivo de Silvalde, a partir das 15.30 horas.

Torneio da Malha

A Associação Desportiva de Esmojães vai realizar no dia 19, o primeiro torneio de malha, que irá decorrer no campo da Zona, em Esmojães, a partir das 14 horas. Esta nova Direcção do clube antense pretende, desta forma, "manter a tradição do jogo da malha, que começava já a ficar um pouco esquecido".

António Canelas em Cádiz

O espinhense António Canelas, seleccionador nacional de andebol de praia, partiu na terça-feira para a cidade espanhola de Cádiz, para assistir ao Campeonato do Mundo de Andebol de Praia para seniores masculinos e femininos que irá reunir até domingo, 32 equipas.

António Canelas deslocou-se à cidade do sul de Espanha a convite da Real Federação Espanhola de Andebol.

TOTOBOLA

Concurso dos Órgãos de Informação n.º 29/2008 de 20/07/2008. Prognóstico "Defesa de Espinho", Redacção Desportiva:

1. IFK Gotemburgo-Gefle	1
2. Hammarby-Orebro	1
3. Trelleborgs-Halmstads	X
4. Sundsvall-Gais	1
5. Molde-Valerenga	X
6. Lillestrom-Bodo/Glimt	1
7. Lyn-Stromgodset	X
8. Saturn-Shinnik	1
9. Terek-Rubin	1
10. CSKA Moscovo-FC Moscovo	1
11. Atlético Pr.-Vasco	2
12. Santos-Sport	1
13. Goiás-Palmeiras	2

Académico perde com Académico

O Clube Académico de Espinho, recebeu no sábado, no Complexo Desportivo de Paramos, a visita, da sua congénere de Viseu, o Clube Académico de Viseu e perdeu por 2-3.

O jogo teve momentos a fazerem lembrar os encontros históricos entre aquele clube da cidade de Viriato e o Sporting Clube de Espinho, em provas profissionais.

Na primeira parte, o jogo foi dominado pelo Académico de Viseu, com os espinhenses a resistirem à avalanche forasteira. Mas, ao cair do pano, os visitantes inauguraram o marcador, num lance fortuito entre avançado e guardaredes.

No reatamento, o jogo teve outra competitividade. Os locais também criaram alguns calafrios aos forasteiros. Porém, o resultado nunca fugiu ao controlo dos viseenses.

Na terceira parte fortificaram-se os laços já criados entre os dois grupos. E houve, até, uma surpresa da noite: uns fados interpretados por dois bons artistas vindos na comitiva de Viseu.

O Clube Académico de Espinho encerra a época no próximo dia 27, com um dia de convívio entre atletas e seus familiares.

Académico Espinho, 2
Académico Viseu, 3

Jogo no campo de relva sintética do Complexo Desportivo de Paramos.

Árbitro: Amadeu Oliveira.

Clube Académico de Espinho – Rocha; Sérgio, Fernando Martins, Adriano e Pinhal; Miguel, José Carlos e Moreira; Betinho, Mário e Carlos Manuel.

Jogaram ainda: Granja, Fernando Couto

Futebol de veteranos



e Zé.

Treinador: Zé Beto.

Clube Académico de Viseu – Luís; Matos, João da Mata, Bernardo e Ferrão; Vítor Almeida, Maia e Fernando Marques; Zé Carlos, Zé Pipo e Luís Nascimento.

Jogaram ainda: Vítor Pereira, Paulo Matos, Luís Carlos e Paulo Elísio.

Treinador: Manuel Carvalho.

Ao intervalo: 0-1.

Marcadores: Luís Nascimento (2 golos), Zé Pipo e Carlos Manuel (2).



Com futebol e um porco assado

Baixinhos assinalam fim de época

A Escola de Futebol de Eliseu Pinto "Os Baixinhos", organizou, no sábado, em Cassufas, uma festa de encerramento da época 2007/08. Nas festividades estavam incluídos jogos entre alunos, jogos entre os pais, encarregados de educação dos alunos e familiares e, finalmente, um almoço à volta de um porco no espeto para selar o convívio.

De realçar a enorme adesão que o evento teve que pela parte dos alunos, mas, essencialmente pela parte dos familiares dos mesmos.

Os jogos decorreram de forma animada e acalorada mais fluente pela parte dos alunos, mais perra por parte dos familiares, mas sempre com espírito de entrega e participação essenciais para convívios deste género.

Na parte final, o porco 'perdeu', largamente, para os alunos e familiares, 'dando-se como derrotado' no final do repasto...



Torneio de futebol do Furadouro

CDV Silvalde em quarto

A equipa de futebol de benjamins do Conselho Desportivo da Vila de Silvalde (CDVS) obteve a quarta posição no Torneio do Furadouro.

Os silvaldenses venceram um jogo e empataram dois, no sábado e, no domingo, acabaram por ficar com a quarta posição, no

jogo que disputaram com o Sporting Clube de Espinho.

Eis os resultados:

Furadouro A-CDVS	2-2
Avança-CDVS	0-3
Esmoriz-CDVS	2-2
Sp. Espinho-CDVS	3-1



Natação sincronizada Tigres em Lousada

No próximo fim-de-semana, a natação do Sporting Clube de Espinho irá disputar o Campeonato Nacional de Natação Sincronizada,

na Piscina Municipal de Lousada.

As atletas presentes serão Rita Freitas, Andreia Ferreira, Joana Silva, Carla Dias,

Maria Salomé, Adriana Helena e Isabel Fragoso.

Eis as provas a disputar:

Figuras – Rita Freitas, Andreia Ferreira, Joana Silva, Carla Dias, Maria Salomé, Adriana Helena e Isabel Fragoso.

Solos – Adriana Helena, Carla Dias e Maria Salomé.

Duetos – Adriana Helena/Maria Salomé, Rita Freitas/Andreia Ferreira e Joana Silva/Carla Dias.

Festival de Natação no sábado

O Sporting Clube de Espinho vai realizar este sábado, na Piscina Municipal, o XVIII Festival de Natação.

As provas de natação pura, de pólo aquático feminino e de natação sincronizada terão início a partir das 20 horas.

Ex- Desportivo
de Chaves

Hugo Pinheiro assina pelos tigres

A equipa de futebol profissional do Sporting Clube de Espinho contratou o defesa direito, Hugo Pinheiro, ex-Desportivo de Chaves.

O atleta, que teve todo um percurso de formação pelo Famalicão, tem apenas 22 anos e 1,82 metros de altura.

Voleibol

Edinho reforça Sp. Espinho

Edinho, atacante brasileiro é novo reforço da equipa de voleibol sénior masculina do Sporting Clube de Espinho. O atleta brasileiro de 27 anos, 1,90 metros, actua na posição de Oposto e representava na Superliga brasileira a equipa do Vôlei Futuro.

À equipa vice-campeã nacional falta, apenas, um segundo distribuidor para que o plantel fique encerrado.

Manuel Proença

Amanhã na sede
da Federação

Sorteio da Divisão A1 de voleibol

Os sorteios das divisões fechadas – Campeonatos Nacionais das Divisões A1, seniores masculinos e femininos, época de 2008/2009 –, realizar-se-ão amanhã, no Anfiteatro Dr. Fernando Jorge de Araújo Barros, na Sede da Federação Portuguesa de Voleibol (FPV), localizada na Avenida de França, 549, no Porto. O sorteio da Divisão A1 masculina terá início às 20 horas e envolverá as equipas do Vitória Sport Clube Guimarães (campeão nacional em 2007/08 e participante na Liga dos Campeões de 2008/09), Sporting Clube de Espinho (finalista vencido em 2007/08 e vencedor da Taça de Portugal em 2007/08), Associação de Jovens Fonte Bastardo (participante na Challenge Cup), Sport Lisboa e Benfica, Castelo da Maia Ginásio Clube, Leixões Sport Clube, Ginásio Clube Vilacondense, Associação Académica de Espinho, Associação Desportiva do Machico, Clube Sport Marítimo, Esmoriz Ginásio Clube e Clube K.



Sarau de ginástica do Sporting de Espinho na Nave Polivalente

Fotos SCESPINHO.PT

Encantador!

Simplesmente brilhante! Um verdadeiro espectáculo de luz, cor e de rara beleza, o sarau de ginástica do Sporting Clube de Espinho, que se realizou no sábado à noite na Nave Polivalente e que contou com a presença de milhares de espectadores, entre os quais o presidente do Sporting Clube de Espinho, Rodrigo dos Santos, que aproveitou para apresentar a mascote do clube e para enaltecer o trabalho que a secção de ginástica tem vindo a desenvolver. O presidente dos tigres aproveitou esta cerimónia pública para felicitar os títulos de campeão nacional conseguidos pela equipa de voleibol de minis B feminina e pelos infantis masculinos de andebol. Uma reconhecida homenagem do presidente e do clube aos jovens atletas.

A secção de ginástica, por sua vez, distinguiu dois atletas, integrando-os no Quadro de Honra Desportivo – Cláudia Leite, ensino secundário e Ana Sofia Évora, no ensino básico – pela prestação (brilhante) que tiveram nas escolas durante o ano lectivo.

O sarau, que decorreu sob o tema "Os Jogos Olímpicos", contou, ainda, com a apresentação



do logótipo da secção de ginástica dos tigres.

As actuações das classes de ginástica foram fantásticas: Dança Moderna, Ginástica Acrobática, Artes Marciais, Ballet, Ginástica de Base Tigre-Gym, MTV Dance Music, Hip-Hop/

Funky, Dança Urbana, Cheerleaders e Ginástica Rítmica.

Foi, ainda, exibido um filme sobre as várias classes de ginástica do clube e o final foi em apoteose com balões e confetis.

Futebol

Foto SCESPINHO.PT

Escolinhas tigres participam no Torneio Rui Filipe

O Sporting Clube de Espinho terminou no domingo a sua participação no torneio "Rui Filipe – Sub-11", para os escalões nascidos em 1999/1998/1997 (vertente não competição). Esta prova, em forma de campeonato a duas voltas, que teve a duração de quatro meses, foi organizada pelo Perosinho.

Para além dos tigres participaram as equipas do Leixões, Ramaldense, Boavista, Leça,



Arcozelo, Oliveira do Douro, Pinheirinos do Ringe, Pedroso, Perosinho, Vilanovense e Gondomarense.

A organização desta prova pretendia homenagear "o ex-futebolista do Sporting de Espinho e do Futebol Clube do Porto, Rui Filipe", proporcionando, ao mesmo tempo, "o acesso à prática desportiva a todas as crianças, dando-lhes a oportunidade de treinarem e jogarem indepen-

dentemente das capacidades de cada um".

Eis os atletas tigres:

André, João Paulo, João Moreira, Tiago, Eduardo dias, Eduardo Filipe, Ricardo lima, Ricardo Félix, Vasco, Diogo Costa, Diogo Filipe, Nuno, Pedro, Gonçalo, João Carlos, Telmo, Hugo, Hugo Catarino, Leandro, Marcelo, João Brenha, Cristiano, Ruben.

Treinadores: Pedro Resende e José Luís.

Com Pedro Costa em destaque Sp. Espinho brilha no Regional de Verão de natação

O Sporting Clube de Espinho conquistou oito títulos de campeão regional (um feminino e sete masculinos), nove de vice-campeão (três femininos e seis masculinos), seis terceiros lugares (três individuais femininos, um individual masculino e duas estafetas masculinas), no Campeonato Regional de Verão de Juvenis e Absolutos, que decorreu este fim-de-semana no Complexo Olímpico de Piscinas de Coimbra. O nadador tigre, Pedro Costa (juvenil) conseguiu o primeiro lugar em todas as provas em que participou e foi, por isso, o atleta que mais se destacou. Rui Aires (júnior) conquistou o título de campeão regional nos 200 metros costas, Tiago Marques (juvenil) o título nos 200 metros Bruços e Inês Dias (juvenil) o título de campeã regional nos 200 metros Bruços.

O Sporting Clube de Espinho participou no Campeonato Regional de Verão de Juvenis e Absolutos com 16 nadadores – sete femininos (três juvenis, três juniores e um sénior) e oito masculinos (sete Juvenis e um júnior).

O Campeonato de Juvenis, Juniores e Seniores foi, nesta etapa de Verão, realizado em simultâneo envolvendo atletas de duas associações – a de Aveiro e a de Coimbra. No entanto foram atribuídas classificações por escalão e por associação. Também neste Campeonato o Sporting Clube de Espinho levou a participar extra-competição, três nadadores infantis, para tentativa de 'tac's' para poderem participar no Campeonato Nacional de Infantis a realizar já no próximo fim-de-semana em Famalicão.

Neste campeonato os nadadores tigras tiveram uma prestação muito positiva ao alcançarem oito títulos de campeões regionais (um feminino e sete masculinos), nove de vice-campeões (três femininos e seis masculinos), seis terceiros lugares (três individuais femininos, um individual masculino e duas estafetas masculinas).



Pedro Costa, Rui Aires e Tiago Marques



A equipa de estafeta juvenil masculina do Sporting Clube de Espinho

Pedro Costa (juvenil), ao conseguir o primeiro lugar em todas as provas em que participou, foi o atleta que mais se destacou sagrando-se campeão regional nos 100 metros Costas, 200 metros Estilos, 100 metros Livres, 100 metros Bruços e 100 metros Mariposa. Também Rui Aires (júnior) esteve em evidência ao subir ao pódio por cinco vezes como campeão regional nos 200 metros Costas, vice-campeão nos 50m Mariposa, nos 50 e 100 metros Costas e nos 200 metros Estilos e o 5º lugar nos 100 metros Mariposa. Tiago Marques (juvenil) conquistou também um título de Campeão regional nos 200 metros Bruços, o 4º lugar nos 100 metros Livres. O recém-chegado do Estados Unidos, Alexander Cardoso (juvenil) foi vice-campeão regional nos 100 metros Mariposa e ficou em 4º lugar nos 100 metros Costas. Luís Moreira (juvenil) foi também vice-campeão nos 1500 metros, subiu ao 3º lugar do pódio nos 400 metros Livres, e obteve o 4º lugar nos 200 metros Livres e 5º lugar nos 100 metros Livres. Miguel Silva obteve o 4º lugar nos 200 metros Costas, 7º lugar nos 100 metros Costas e 10º lugar nos 100 metros Livres. Gonçalo Monteiro (juvenil) alcançou o 10º lugar nos 400 metros Livres.

No feminino, em destaque esteve a nadadora Inês Dias (juvenil) ao conquistar o título de campeã regional nos 200 metros Bruços e o de Vice-Campeã nos 100 metros Bruços, conseguindo ainda o 4º lugar nos 200 metros Estilos. Patrícia Silva (júnior) sagrou-se vice-campeã nos 50 metros Bruços e obteve o 4º lugar nos 100 metros e 200 metros Bruços e o 5º lugar nos 200 metros Estilos. Raquel Lima (sénior) foi vice-campeã nos 50 metros Costas e ficou em 5º lugar nos 100 metros Costas. Inês Freitas (juvenil) subiu ao 3º lugar do pódio nos 100 metros Costas e nos 100 metros Livres e atingiu o 4º lugar nos 200 metros Costas, o 6º lugar nos 200 metros Livres e o 7º lugar nos 400 metros Livres. Maria João Tavares (juvenil) ficou em 3º lugar nos 100 metros Bruços, em 7º lugar nos 100



Inês Dias conquistou o título de campeã regional juvenil nos 200 metros Bruços

metros Livres e 100 metros Costas, em 8º lugar nos 400 metros Livres e em 9º lugar nos 200 metros Livres. Patrícia Rocha (júnior) obteve o 11º lugar nos 50 metros Livres e o 14º lugar nos 100 metros Livres. Isabel Moreira foi 12ª nos 50 metros Livres e 16ª nos 100 metros Livres.

A Estafeta masculina de 4x100 metros Estilos, a equipa do Sporting de Espinho composta por Miguel Silva em Costas, Gonçalo Monteiro em Mariposa, Tiago Marques em Bruços e Rui Sousa e Livres, alcançou o terceiro lugar. Os mesmos nadadores alcançaram também o terceiro lugar na Estafeta de 4x100 metros Livres e o 4º lugar na de 4x200 metros Livres.

O Sporting Clube de Espinho realizou ainda uma estafeta feminina de 4x100 metros Estilos, extra-competição, que serviu para uma tentativa de 'Tac' da nadadora Inês Freitas em 100 metros Costas. Esta tentativa foi infrutífera, uma

vez que a Inês Freitas ficou a apenas dois centésimos de segundo do tempo exigido, depois de na sua prova individual ter ficado a nove centésimos de segundo.

Participaram nesta prova, extra competição, a pedido do Sporting Clube de Espinho, os infantis Rui Cardoso, Carla Cruz, Maria João Oliveira e Teresa Aires numa tentativa de fazerem mínimos para o Campeonato Nacional da categoria. No entanto apenas Maria João Oliveira, que já tinha já assegurado a sua participação nos 100 metros Mariposa, estará presente neste Campeonato que terá lugar já no próximo fim-de-semana, em Famalicão.

Também de 24 a 27 de Julho estarão presentes no Campeonato Nacional de Juvenis e Absolutos que terá lugar no Complexo de Piscinas do Jamor, os atletas juvenis Inês Dias e Pedro Costa e a júnior Patrícia Silva.

OS NOSSOS CLASSIFICADOS

ADVOGADOS

DR. J. MOREIRA DE SOUSA - Advogado - Escritório: Rua 23 n.º 773-1.º Dt.º. Telef. 227342022 c/ Fax 227319505.

ALUGA-SE

QUARTOS, c/ casa de banho privativa, c/ cozinha, pequeno-almoço, tratamento de roupa, garagem e TV Cabo mais Sport TV. Telef. 227340002 ou 227348972.

APARTAMENTOS T0, T1, T2 e T3. Totalmente equipados, com TV Cabo mais Sport TV, telefone, garagens, limpezas. Rua 62, n.º 156. Telef. 227310851/2 - Fax 227310853.

ALUGA-SE ARMAZÉM - 70m2 com licença de comércio, indústria e outras actividades. Telef. 227328380 * Tlm. 919104340.

ALUGAM-SE APARTAMENTOS T0 e T1 mobilados. Centro de Espinho. Contactar: 917524389.

ALUGO EM ESPINHO LOJA, no Edifício S. Pedro. Renda. 250 euros. ALUGO EM PARAMOS, junto à Padaria Pica Pão loja e pequeno armazém. Renda: 200 euros. Contactar Sr. Loureiro - Tlm. 917553668.

ARRENDAM-SE SALAS DE CONSULTÓRIOS, para médicos, enfermeiros, fisioterapeutas ou outros profissionais da área de saúde. Rua 20 c/ Rua 3 (junto ao pavilhão da Académica de Espinho e cemitério). Contactar para ver: 914612000 / 936739363 / 968750572.

ALUGA-SE ARMAZÉM na Rua de Miros - Silvalde. Tlm. 933902722.

ALUGA-SE QUARTO completamente independente. C/ casa de banho privada. Tlm. 918517785.

MÉDICOS

- OTORRINO

DR. JOAQUIM FERREIRA MENDES - Médico especialista em ouvidos, garganta e nariz. Clínica Geral. Rua 9 n.º 295-2.º Esq. Telef: 227341710.

OFERTAS

SENHORA VIÚVA 56 anos. Boa aparência c/ carta de condução e carro, procura trabalho como dama de companhia, serviços domésticos, condomínios. Dou rigorosas informações e exijo. Tenho a semana livre, excepto a 4.ª-feira. Tlm. 917131243.

PASSA-SE

CAFÉ SNACK-BAR - Motivo à vista. Clientela jovem. Acima da feira. Tlm. 934790316.

BOA OPORTUNIDADE - PASSA-SE - Supermercado a trabalhar bem c/ máquina de frangos. Bem montado - Bom preço - Bom local. Motivo saúde. Telef. 227344572 / 914106780.

PEDIDOS

PRECISA-SE AJUDANTE de Cabeleireira Profissional (m/f) - Zona de Espinho. Dos 18 anos 25 anos - 227344639 / 918101266.

GANHOS EXTRAS - Part-time /full-time. Marque entrevista - 919007746 / 968043675 ou 913513333 / 963694519 - editinha1@hotmail.com / mariana12pipinha@hotmail.com.

PRECISA-SE MENINA c/ experiência em unhas de gel, para trabalhar em salão, por conta própria. Tlm. 919887094.

SERVIÇOS

ESTOFADOR - Restauro todo o tipo de sofás, cadeiras, etc. Orçamentos grátis. Telef. 227344090. Rua do Passo Velho, n.º 217 - Anta.

ESTÚDIOS - LABORATÓRIOS VÍDEO VÍTOR LANCHIA - Gravamos em DVD as suas cassetes de vídeo - VHS - V8 e Super 8mm. Acompanhe a tecnologia gravando em DVD. Tlm. 918735306 e 962788407.

VENDAS

VENDO T3 ESPINHO c/ garagem, aquecimento, cozinha equipada, boas áreas, óptimo estado. Próximo do centro. Aceito propostas. Tlm. 964898733.

LOJA - CENTRO DE ESPINHO - Para todo o ramo, em fase de construção - 170m2 + 57m2 de cave. Preço: 176.000 euros (35.285 cts.). Trata o próprio. Tlm. 918474017 ou telef. 227345763 / 0041223454235 (noite).

VENDE-SE T1 a cinco minutos da praia da Granja e da estação. Construção de primeira qualidade. 74m2 de área, c/ cozinha equipada, suite, varanda, recuperador de calor e pré-aquecimento central, lugar de garagem e arrumos. Sujeito a oferta. Contacto: 917106077.

VENDE-SE T2, JUNTO AO LICEU, 3.º andar usado c/ garagem e arrumos, janelas duplas, fogão de sala, c/ recuperador, luz natural, elevador, placa + forno, nasc./poente, vistas p/ mar. O próprio. Preço: 115.000 euros (negociáveis). Tlm. 912294270.

VENDE-SE T1 c/ 75m2 + terraço c/ 35m2 c/ 3 anos de uso, a 5 min. de Espinho, junto aos acessos da A1 e A29. Trata o próprio. Tlm. 916520274.

AMERICAN PIT BULL TERRIER - Ninhada disponível. E-mail: veronica-23-martins@hotmail.com - Tlm. 963848674.

VENDE-SE SUZUKI SAMURAI. Óptimo estado. Tlm. 919140149.

T2 - COMO NOVO - Boas áreas, garagem, arrumos e parcela de terreno. Excelente negócio - 67.350 euros - 13.500 cts. Telef. 914506327 / 963129240.

ANDAR - MORADIA - Totalmente independente, excelentes áreas, salão com 80m2, garagem individual - 98.800 euros - 19.800 cts. Telef. 914506327 / 963129240.

RETOMAS DE BANCO - Com oferta de Avaliação e Registos - T1+1 - Como novo c/ garagem - 47.600 euros; T2 - Óptimo estado, garagem - 40.000 euros; T3 - Ponte D'Anta c/ arrumos - 40.000 euros - Temos mais opções - 227452130 / 914506327 / 963129240.

TERRENO GRANDE com casa e anexos, em Silvalde. Contactar: 965623270.

VENDO/ALUGO T2 - Praia da Granja (200 mts. praia / 15 km Porto / 2 km Espinho); T2 c/ vista p/ o mar, lareira, garagem p/ 2 carros e arrumos. Contactar: 932865626.

MORADIA T4 no centro Espinho - Cozinha equipada + copa, anexos no exterior, garagem fechada. 350.000 euros. Tel. 227340017 / 969513333 - CGR - AMI 1817.

TERRENO - ANTA - 3.200m2. Tel. 227340017 / 969513333 - CGR - AMI 1817.

T2 - S. F. MARINHA - 1.º linha do mar, 3.º andar, 2 frentes, excelente vista de mar, cozinha equipada, aq. central, banheira hidromassagem, fogão sala, 1 varanda, garagem fechada. Tel. 227340017 / 966344404 - CGR - AMI 1817.

T1 - S. F. MARINHA - 500 mts. do mar, 6 anos, 1 andar, poente, 1 varanda, cozinha equipada, aquecimento central, recuperador de calor. Garagem fechada. Excelente preço! Tel. 227340017 / 966344404 - CGR - AMI 1817.

MORADIA T4+1 Esmoriz poente - Usada, pronta a habitar, a 500 metros da praia. Excelente moradia de 4 frentes, com jardins, pátio, sebe, palmeiras e cedros. Tel. 227340017 / 966116732 - CGR - AMI 1817.

T3 ESPINHO - Usado, 5 anos, em óptimo estado, 3.º andar, 3 frentes, excelentes vista de mar, cozinha equipada, aquecimento central, ar condicionado, caixilharia dupla, 3 varandas. Garagem fechada 2 carros. Tel. 227340017 / 966344583 - CGR - AMI 1817.

VENDO por necessidade - serviço de jantar Vista Alegre, de 104 peças novo branco liso. Móveis de quarto sem guarda-fatos, estrado colchão ortopédico. Tudo como novo - 917131243.

TAPETE ROLANTE simples manual de ginástica novo. Televisão c/ aplique de parede marca Crown. Pouco uso - 917131243.

EXCELENTE T2 c/ 107m2, garagem e arrumos. Só 40.000 euros! - 8.000 cts.! - 919171508 - 966275188 - www.probessa.com

S. FÉLIX j/ Hotel Solverde T2 c/ novo. Só! 78.000 euros - 15.600 cts.! Venha ver! 919171508 - 966275188 - www.probessa.com



SILVALDE

José Gomes Ferreira Neves

Agradecimento e Missa do 7.º Dia

Sua esposa, filhos, nora, neta, irmãos, cunhados e demais família vêm por este meio agradecer a todas as pessoas que participaram no funeral do seu ente querido ou que de outro modo manifestaram o seu pesar. Comunicam que a missa do 7.º dia será celebrada dia 14, segunda-feira, às 18,30 horas, na Capela de N.ª Sr.ª do Mar - Silvalde. Desde já agradecem a quem participar.



Silvalde, 10 de Julho de 2008

Maria Fernanda Barradas Ferreira Neves - esposa
José Ricardo Barradas Ferreira Neves - filho
André Filipe Barradas Ferreira Neves - filho
Ana Patrícia Oliveira Santos Neves - nora
Inês Santos Neves - neta

AGÊNCIA FUNERÁRIA HENRIQUES & M. OTÍLIA, LDA. - Telef. 256 75 27 74

COMERCIAL - IMOBILIÁRIA (ESPINHO)

Oferecemos:

- Remuneração base fixa
- Comissões + Prémio de produtividade
- Formação contínua

Solicitamos:

- Capacidade de liderança
- Disponibilidade imediata
- Carta de condução

CONTACTE-NOS: 22 732 52 46 / 22 081 49 72

FARMÁCIAS DE SERVIÇO

Sexta (11) - PAIVA Rua 19, n.º 319 - Tel. 227340250

Sábado (12) - HIGIENE Rua 19, n.º 293 - Tel. 227340320

Domingo (13)- GRANDE FARMÁCIA Rua 8, n.º 1025 - Tel. 227340092

Segunda (14)- CONCEIÇÃO ... R. S. Tiago, n.º 701 - Silvalde - Tel. 227311482

Terça (15) - GUEDES DE ALMEIDA ... R. 36, n.º 416 - Anta - Tel. 227322031

Quarta (16) - TEIXEIRA . Ctr. Com. Solverde/1 - Avenida 8 - Tel. 227340352

Quinta (17) - SANTOS Rua 19, n.º 263 - Tel. 227340331

Tlm. 91 513 42 62 • 91 513 49 43

Aluga-se

Espinho - Escritórios p/ serviços - Rua 23 * T3 s/ mobília * T1 c/ mobília * T3 Dúplex.

Santa Maria da Feira - Aluga-se T2 e T3

Vende-se

Espinho - T2 e T1 - Novo * Terreno para 1 moradia - Anta * T2 c/ águas furtadas. Boas áreas. Bom preço - Rua 19.

Esmoriz - EN 109 - Apartamentos novos T2 e T3

T2 Nogueira da Regedoura - Como novo - 75.000 euros.

DVD para sempre

As cassetes de vídeo estragam-se

Salve-as para sempre em DVD

Agora os seus vídeos editados em DVD

Carlos Salvador | Reportagens,
Fotografia e Vídeo

Rua 19, n.º 198 - 2.º andar • 4500 ESPINHO • Tlm. 918 648 672

Fotógrafo VÍTOR LANCHIA

Com tecnologia digital

Recorde os melhores momentos contactando o repórter fotográfico VÍTOR LANCHIA

Baptizados * Comunhões * Casamentos, etc., etc.

Contactos: 918 735 306 * 962 788 407

Obrigado pela preferência

DEFESA ESPINHO

vende-se no
**Posto
BP
(Rua 19)**

DEFESA ESPINHO

vende-se na
**Papelaria
Jovial
(Rua 27)**



Palmira de Oliveira Fardilha

Missa do 12.º Aniversário

Todos os seus familiares lembram com saudade a sua querida extinta e mandam celebrar missa pelo eterno descanso de sua alma, dia 12, sábado, às 17 horas, na Igreja Paroquial de Silvalde.

Agradecem, desde já a todos quantos participarem nesta celebração eucarística.

A Família



RUA DO MÔCHO – MONTE LÍRIO - ANTA

Valdemar da Rocha Gomes Pereira

Agradecimento e Missa do 7.º Dia

Sua esposa, filhos, nora, netos e restante família vêm por este meio agradecer a todas as pessoas que tomaram parte no funeral do seu ente querido ou que de outro modo se associaram à sua dor. Comunicam que a missa do 7.º dia será celebrada sábado, dia 12, pelas 19 horas, na Igreja Paroquial de Anta. Desde já agradecem a todos quantos se dignem participar nesta Santa Eucaristia.

A família

Anta, 10 de Julho de 2008



AGÊNCIA FUNERÁRIA DE MARIA DE LOURDES - Anta - Espinho - Tels.: 22 734 06 09 - 22 734 88 55

Cândido Soares de Oliveira

Missa do 16.º Aniversário

Sua esposa, filha, genro e neto vêm, por este meio, participar que será celebrada missa por alma do saudoso extinto, dia 15, terça-feira, às 18 horas, na Igreja Paroquial de Anta. Desde já agradecem a quem possa comparecer a este acto religioso.



Armando de Oliveira Couto

"Armando Cortilha"

Sua família participa o seu falecimento após doença prolongada, no dia 4, em Amiens - França, onde residia e onde foi sepultado. Comunica entretanto, que será celebrada missa do 7.º dia, hoje, 5.ª-feira, dia 10 de Julho, pelas 19 horas, na Capela de N.ª Sr.ª do Mar, sita no Bairro Piscatório, em Espinho. Desde já agradece a quem com a sua presença honre este acto. Obrigado.



Camilo da Luz Almeida

Missa do 6.º Aniversário do falecimento

Suas filhas, genros, netos e bisneto vêm, por este meio, comunicar às pessoas de suas relações e amizade que será celebrada missa, por alma do seu ente querido, dia 15, terça-feira, às 19 horas, na Igreja Matriz de Espinho.

Desde já agradecem a todos quantos participarem na Santa Eucaristia.

Espinho, 10 de Julho de 2008



RUA DO COTEIRO – IDANHA - ANTA



Maria da Conceição Lourenço Gomes

Agradecimento

Seus filhos, noras, genro, netos e restante família vêm por este meio agradecer a todas as pessoas amigas que estiveram presentes no seu funeral e na missa do 7.º dia ou que de outro modo se associaram à sua dor.

Anta, 10 de Julho de 2008



AGÊNCIA FUNERÁRIA DE MARIA DE LOURDES - Anta - Espinho - Tels.: 22 734 06 09 - 22 734 88 55



Natália Correia de Sousa

Agradecimento

Seu filho, Emanuel Jorge Correia da Silva Oliveira, irmãos, cunhados, sobrinhos e restante família vêm, por este meio, agradecer às pessoas que tomaram parte no funeral do seu ente querido ou que de outro modo se associaram à sua dor.

Espinho, 10 de Julho de 2008



FUNERÁRIA N. S. D'AJUDA - SANCEBAS E LUÍS ALVES - ESPINHO - TEL. 22 734 51 29



José Joaquim Balsa dos Santos Borba

Agradecimento

Sua esposa, filhos, nora, netos e restante família vêm, por este meio, agradecer às pessoas que tomaram parte no funeral do seu ente querido e na missa do 7.º dia ou que de outro modo se associaram à sua dor.

Espinho, 10 de Julho de 2008

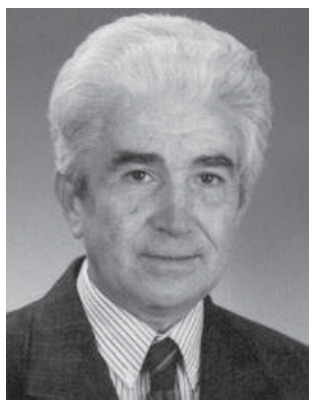

FUNERÁRIA N. S. D'AJUDA - SANCEBAS E LUÍS ALVES - ESPINHO - TEL. 22 734 51 29



RUA 9, N.º 272 - ESPINHO

D. Maria dos Santos Nunes Cardoso (D. Irene)

Agradecimento e Missa do 7.º Dia

Seus filhos, genro, nora, neta e restante família vêm, por esse meio, agradecer a todas as pessoas que tomaram parte no funeral da sua ente querida ou que de outro modo se associaram à sua dor. Comunicam que a missa do 7.º dia será celebrada domingo, dia 13, pelas 19 horas, na Igreja Matriz de Espinho. Desde já agradecem a todos quantos se dignem participar nesta Santa Eucaristia.

Anta, 10 de Julho de 2008

A família

Filha: Maria Irene Nunes Cardoso Vinagre

Genro: José Tavares de Pinho Vinagre

Filho: António Henrique Nunes Cardoso

Nora: Rosa Margarida P. Amaral Nunes Cardoso

Neta: Joana Teresa Amaral Cardoso



AGÊNCIA FUNERÁRIA DE MARIA DE LOURDES - Anta - Espinho - Tels.: 22 734 06 09 - 22 734 88 55

Rancho Folclórico S. Tiago de Silvalde

Agradecimento

Vêm por este meio agradecer a todos quantos participaram no funeral e na missa do 7.º dia do elemento do nosso Rancho Sr. **Fernando Godinho de Carvalho**.

SILVALDE (RUA S. TIAGO, N.º 710)



Fernando Godinho de Carvalho

Agradecimento

Sua esposa, filhos, nora, genros, netos e restante família vêm, por este meio, agradecer às pessoas que tomaram parte no funeral do seu ente querido e na missa do 7.º dia ou que de outro modo se associaram à sua dor.

Silvalde, 10 de Julho de 2008



Ernestina Guimarães Valente de Carvalho

Rosângela Guimarães Carvalho

Lucília Teresa Guimarães Carvalho

Nelson Fernando Guimarães Carvalho

Mónica Angélica Guimarães Carvalho

Tânia Susana Guimarães Carvalho

FUNERÁRIA N. S. D'AJUDA - SANCEBAS E LUÍS ALVES - ESPINHO - TEL. 22 734 51 29

GRIJÓ



Palmira Loureiro da Silva

Agradecimento e Missa do 7.º Dia

A família vem por este meio agradecer a todas as pessoas que participaram no funeral da saudosa extinta ou que de outro modo manifestaram o seu pesar. Comunica que a missa do 7.º dia será celebrada sexta-feira, dia 12, pelas 18 horas, no Mosteiro de Grijó. Desde já agradecem a quem participar.



Artur de Sá Vieira de Oliveira

Missa do 12.º Aniversário

12 anos se passaram
E o meu coração sofre e chora
Quem me dera ter-te
Comigo agora.

Tua esposa

Será celebrada missa por sua alma, dia 10, quinta-feira, às 19 horas, na Igreja Matriz de Espinho. Desde já agradecem a quem comparecer.

Saudades de tua filha,
filhos, netos e noras



Em Anta junto
ao Ecocentro

Pássaros mortos

A antense Maria Teresa Santos está preocupada com os acontecimentos que tem verificado no quintal de sua casa, na Rua do Pinhal, em Anta, nas últimas semanas. Depois de lhe terem morrido quase meia centena de galinhas, apareceram agora três pássaros bravos, de alguma dimensão, mortos no pátio.

Sandra Soares



Fotos SS

Esta antense, que mora junto ao Ecocentro, em Anta, faz criação de galinhas e coelhos há vários anos na sua propriedade e nunca se tinha confrontado com uma tão grande mortandade como a que verificou nas últimas semanas.

De meia centena de galinhas que tinha no galinheiro apenas lhe sobraram três que ela deixa agora andar soltas pelo quintal para ver se recuperam já que também estas não apresentam boa saúde. Quanto aos coelhos não morreram porque segundo a proprietária os conseguiu tratar a tempo e

mudar de sítio.

Recentemente foi colocado um poste de alta tensão numa propriedade contígua à de Maria Teresa, mesmo encostado ao galinheiro. Apesar de desgostosa com a mortandade verificada, esta antense assumiu o prejuízo, chegando a pensar que poderia ser consequência da instalação do poste de alta tensão.

Porém, poucos dias depois deparou-se com um pássaro de algum porte, "muito bonito", caído morto no pátio de sua casa, situação que se repetiu no dia seguinte,

com uma ave da mesma espécie, que Maria Teresa acredita serem pássaros selvagens que vivem junto à ribeira, no pinhal situado a nascente de sua casa.

A estranheza desta senhora aumentou quando no final da semana passada um outro pássaro (na foto) apareceu morto, novamente sem ferimentos visíveis. Preocupada reportou o caso na câmara e agora só pede que, quem de direito, verifique o que se passa, em especial numa altura em que, apesar de já não ser tanto, ainda se ouve falar da gripe das aves.

Na Biblioteca Municipal

Sensibilização para a Segurança

Deu-se início, no passado dia 2 de Julho, à realização de sessões de "Sensibilização para a Segurança" na Biblioteca Municipal de Espinho, orientadas pelo

Agente Pedro Ferreira da Polícia de Segurança Pública de Espinho.

De manhã foram recebidas crianças do infantário Costa Verde e à tarde jovens da

Cerciespinho. Foram duas sessões entusiasticamente vividas pelos participantes, que tiveram oportunidade de colocar questões relacionadas com a (in)segurança a que

estamos sujeitos diariamente.

As sessões vão continuar durante todas as quartas-feiras do mês de Julho na Biblioteca Municipal de Espinho.



Fotos JORGE CUNHA