

## Junto a uma habitação de Paramos

# Carros em chamas provocam pânico

página 15

**BOMBEIROS  
SALVAM  
DE AFOGAMENTO  
(NA PRAIA  
DA RUA 33)  
ANTIGO JOGADOR  
DE FUTEBOL**

página 4



Foto VÍTOR LANCHETA

páginas 2 e 3

“Verão Total” (da RTP) com figuras e artistas da terra  
**...De Espinho para o mundo!**

**POLÍCIA APREENDE  
REVÓLVER,  
336 MUNIÇÕES  
E GRANADA  
DE INSTRUÇÃO  
A EMPRESÁRIO  
DE ANTA  
ENVOLVIDO  
EM PROCESSOS  
POR SUSPEITA  
DE VIOLÊNCIA  
DOMÉSTICA**

**IDENTIFICADA  
DEZENA  
POR ALEGADA  
DESORDEM  
NA VIA PÚBLICA  
E APREENDIDA  
NAVALHA**

página 5



EDIFÍCIO  
PROGRESSO

**T2 – T3 – T4**

Apartamentos Domotizados

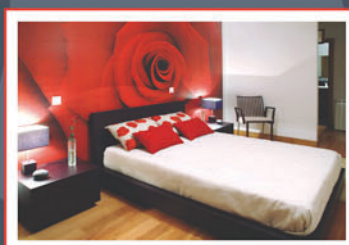

**ÚLTIMOS ANDARES EM VENDA**

**22 732 4535 > 91 758 75 24**

**LUGAR DE GARAGEM - ESPINHO**

*Não entre na confusão  
Invista num lugar de garagem  
a preço de promoção*

[www.progresso.espinho.in](http://www.progresso.espinho.in)

Com Sónia Araújo,  
Francisco Mendes,  
figuras e artistas  
da terra

# "Verão Total" (da RTP) em Espinho

*Espinho mostrou o que tem de melhor a todo o país e ao estrangeiro através da RTP e do programa "Verão Total" que, com apresentação de Sónia Araújo e Francisco Mendes, transmitiu em directo a partir da esplanada, em frente à Piscina Solário Atlântico, durante todo o dia de ontem.*

**Sandra Soares**

O programa "Verão Total" da RTP, que tem viajado um pouco por todo o país, parou em Espinho na passada quarta-feira e durante todo o dia, associações, colectividades, artistas e empresários espinhenses mostraram ao mundo aquilo que o concelho tem de melhor.

O programa abriu dentro da Piscina Solário Atlântico onde Sónia Araújo entrevistou o presidente da Câmara Municipal de Espinho, José Mota, e de onde saíram para se instalarem na esplanada, onde os esperava Fernando Reis, administrador da Solverde, que falou do papel daquele grupo económico no desenvolvimento da cidade.

José Mota procurou realçar os aspectos mais positivos da cidade e os vários eventos que alberga, não esquecendo a obra que está a decorrer. O autarca lembrou o papel do comboio no crescimento de Espinho, mas também defendeu que este crescimento não seria mais possível com a passagem diária de dezenas de comboios por uma linha que cortava a cidade a meio.

E num programa sobre o que a cidade tem de melhor não poderia faltar uma entrevista aos voleibolistas João Brenha e Miguel Maia feita em directo do areal por Ana Viriato que, da parte de tarde também esteve junto a Gonçalo Pina, responsável pela escola de surf e bodyboard "Atitude", noutra momento transmitido em directo a partir do areal.

E falando de desporto, foi feita uma referência ao Campeonato da Europa sub-23 de voleibol que decorre neste fim-de-semana na praia da

Fotos VÍTOR LANCHÁ



Baía. Quem também esteve presente no programa foram as campeãs de trampolins Ana Simões e Sílvia Saiote acompanhadas pelo técnico Arménio Cordeiro e por um grupo de atletas da Associação Académica de Espinho. Ainda em termos desportivos, os jovens futebolistas das escolinhas do Eliseu "Os Baixinhos" também mostraram habilidade para a bola.

Destaque ainda para as diversas reportagens efectuadas por Hélder Reis que foram sendo transmitidas ao longo de todo o dia. Hélder Reis esteve no Planetário do Centro Multimeios, na Academia de Música de Espinho, Cerciespinho e Centro Hípico, falou ainda com pescadores e foi até à oficina dos violinos Capela. E isto foi só de manhã, de tarde, as reportagens mostraram o Aero Clube e o Oporto Golf Club, além de se ter falado do Cinanima.

Falando-se de Cerciespinho, a jovem Inês Pinto (medalha de bronze no mundial de ciclismo e atleta do ano nas comemorações do dia da cidade) marcou presença com o seu treinador e



Fotos VÍTOR LANCHÁ



professor António Maia, falando de dificuldades e objectivos.

Em termos musicais, também houve artistas espinhenses a dividirem o palco com nomes conhecidos da música popular portuguesa, como José Alberto Reis. Gipsy Maia pôs Sónia Araújo e Francisco Mendes a dançar e Olga Duarte, acompanhada por Edgar Nogueira na guitarra e Pinto de Oliveira na viola cantou um dos seus conhecidos fados de homenagem a Espinho. E houve ainda tempo para José Baptista dar a conhecer ao mundo o seu, o "nosso Nelo".

Momentos de espectacularidade foram protagonizados pela Troupe Acrobática de Pequim, neste momento, a actuar no Casino de Espinho. De tarde, actuou o Rancho Recordar é Viver de Paramos e falou o seu presidente, Domingos Sá.

Falando-se de tradições, Francisco Azevedo Brandão deu a conhecer pormenores e curiosidades sobre a história de Espinho, Alberto Semeão revelou segredos da arte da tanoaria e em terra de mar não podiam faltar as vareiras com os seus pregões ou a caldeirada de peixe que Conceição Pinho mostrou como deve ser confeccionada, aproveitando para também cozinhar algumas críticas à obra de rebaixamento da linha-férrea na Marinha.

Doces sabores foram os distribuídos ao público pelos dois vencedores do I Concurso de Doces Tradicionais de Espinho que mostraram as criações que lhes deram a vitória. A Galeria de Sabores, com suas conchitas e patacos e a Pão Pepim com as rodilhas.

Neste longo programa falaram ainda o presidente da Associação Comercial de Espinho, José Aleixo, a vereadora Manuela Aguiar, os emigrantes Bernardo e Adenilde Tavares, a estilista Paula Rola que viu os seus modelos desfilar na passerelle, Álvaro Sabença do Indoor karting e o poeta Edgar Carneiro.

A festa acabou com mergulho (de Sónia Araújo, Francisco Mendes e Ana Viriato) na água salgada da Piscina Solário Atlântico!



De 1 a 4 de Agosto,  
na Marinha  
(Silvalde)

# Festas da Senhora do Mar

A festa em honra de Nossa Senhora do Mar decorre no lugar da Marinha de 1 a 4 de Agosto incluindo um vasto programa com muita música, fogo de artifício e a majestosa procissão, na tarde de domingo.

Programa:

Dia 1 – (12h) salva de morteiros abrindo a festa; (20h) lançamento de fogo; (22h) "Banda Lusa".

Dia 2 – (12h) salva de morteiros; (20h) lançamento de fogo; (22h) "Big Band"; (23h30) sessão de fogo preso e de artifício; (24h) Fernando Santana.

Dia 3 – (9h) desfile da Banda Musical S. Tiago de Silvalde; (10h) actuação da Fanfara dos Bombeiros Voluntários Espinhenses; (11h) missa solene em honra de Nossa Senhora do Mar; (12h) lançamento de fogo; (17h) saída da majestosa procissão; (22h) "Música e Som"; (23h30) sessão de fogo-de-artifício.

Dia 4 – (22h) "Ivasom"; (23h30) sessão de fogo de artifício e encerramento da festa.



I.I.I. Investimentos Industriais e Imobiliários, S.A.



Disfrute de magnífica paisagem próximo do Complexo Desportivo  
Excelentes acessos

Apartamentos  
**T1, T2 e T3**  
Edifício Sales  
ao cimo da Rua 33

Desde 80.000 euros

Contacto  
para venda:  
**937 310 800**

Salvé 23/07/2008



Mãe:  
**Laura Pina**  
(90 anos)

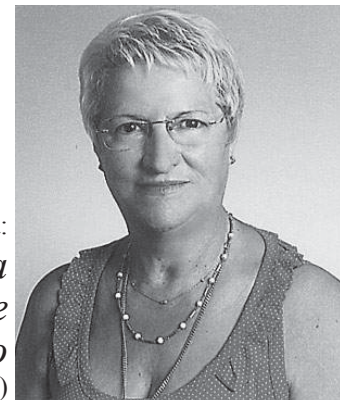

Filha:  
**Maria Alice Castro**  
(60 anos)

Muitos parabéns para D. Laura Pina e sua filha Maria Alice Castro, proprietária da "Casa Castro Bola ao Centro".

Suas filhas, neta e netos vêm desejar-lhe as maiores felicidades e que estas datas se repitam por mais alguns anos com saúde.



## OPINIÃO

## CONSULTA ABERTA

Mónica Vieira da Silva

## Porque engordamos?

O peso no ser humano depende de três pilares base: o metabolismo, a glicólise (transferência de energias) e absorção de calorías.

Os alimentos fornecem-nos substâncias que são essenciais à constituição do nosso corpo, como proteínas, vitaminas, sais minerais, gorduras, hidratos carbono. E energia que se pode medir em "calorias", embora cientificamente deva ser substituída por quilocalorias. Essa energia ou é utilizada para as funções do nosso organismo, ou então acumula-se sob a forma de tecido gordo. A energia é utilizada simplesmente para sobreviver mesmo quando não fazemos esforço nenhum. A este gasto de energia chama-se metabolismo basal.

Se ingerimos mais alimentos necessários para o bom cumprimento das funções vitais, o organismo recebe mais energia do que a que gasta e o excedente é armazenado sob a forma de gordura.

Portanto, engordamos porque comemos mais do que o que o nosso organismo gasta...

Tendência para engordar! Uns engordam outros não...

Há diferenças individuais que fazem com que a mesma quantidade de alimentos tenha efeitos diferentes de peso para pessoa. Isso depende do metabolismo de cada um – há indivíduos que queimam mais energia e outros queimam menos. Tem-se tentado explicar esta característica devido a um conjunto de genes poupadores de energia.

Mas afinal, como saber qual o peso ideal?

É relativo e muito pessoal: é preciso ter sido magro e estado em forma para lhe poder aspirar.

O ideal seria o peso perfeito para a saúde e para a estética! Infelizmente, esse ideal não existe. Sejamos seres humanos e consideremos que o importante é estarmos adaptados a nós mesmos e ao nosso corpo.

O Peso ideal é o peso com que nos sentimos em forma.

Existem tabelas (IMC, perímetro abdominal) que divergem entre si, o importante é fixar um limite de saúde, mais do que uma barreira estética.

O índice de massa corporal é calculado dividindo peso (em quilo) sob a altura em (metro ao quadrado), estando o IMC normal ou desejável entre 18 e 25.

O perímetro abdominal não deverá ser superior a 88 cm na mulher e a 102 cm no homem. Medidas superiores significam um risco elevado para doenças ou eventos cardiovasculares pois a gordura não se encontra apenas sob a pele, mas também à volta dos órgãos abdominais.



Fotos VÍTOR LANCHÁ

## Vítima de afogamento na praia da Rua 33



## Bombeiros salvam antigo jogador de futebol

Tres elementos dos nadadores-salvadores dos Bombeiros Voluntários de Espinho salvaram, no sábado de manhã, um antigo jogador de

futebol do Sporting Clube de Espinho, que se encontrava a tomar banho no mar. O homem de 59 anos, quando se banhava na praia em frente à Rua 33, acabou por se ver em apuros e foi arrastado para sul pela forte corrente.

Os nadadores-salvadores dos Bombeiros Voluntários de Espinho, que se encontravam a patrulhar a zona não vigiada, aperceberam-se de que o homem se encontrava em dificuldades. Foi então que um dos nadadores-salvadores entrou na água e acabou por recolher a vítima, 'desfalecida', sem forças, próximo de um banco de areia, para onde a corrente o levaria.

O elemento dos Bombeiros Voluntários de Espinho acabou por trazer a vítima para terra, ajudado pelos populares, o homem apresentava sinais de hipotermia.

No local esteve a uma ambulância de emergência dos referidos bombeiros e uma viatura médica de emergência, com médico e enfermeiro, do Hospital Santos Silva de Vila Nova de Gaia. A vítima acabou por ser transportada para aquele hospital de Vila Nova de Gaia.

Manuel Prouença

## Espinho recebe rastreio gratuito à obesidade

Amanhã, a cidade de Espinho vai ser alvo de uma acção de sensibilização para as questões relacionadas com o risco metabólico e os hábitos alimentares. Promovida pela Natur House, esta iniciativa inclui um rastreio gratuito à obesidade, que é considerada já "a epidemia do século". Espinho é a primeira de diversas cidades em Portugal que irá receber esta acção.

Quem se deslocar à Rua 19 (Natur House), das 10 às 13 e das 16 às 19h30, poderá avaliar o seu índice de massa corporal (massa gorda, massa magra e água corporal) e fazer a respectiva medição do perímetro abdominal (factor de risco cardiometabólico). Com base nesta avaliação, será feito um aconselhamento dietético no sentido de informar e promover as melhores práticas no combate ao problema da obesidade e excesso de peso.

Segundo a Organização Mundial de Saúde (OMS), a "situação nutricional decorrente de uma alimentação insuficiente excessiva ou desequilibrada é hoje em dia, o principal problema de saúde no mundo". A obesidade, a diabetes, a hipertensão, a aterosclerose e os consequentes problemas cardiovasculares são exemplos de patologias intimamente ligadas a comportamentos alimentares desadequados.

Em Portugal e de acordo com os dados da Sociedade Portuguesa para o Estudo da Obesidade, 15% da população entre os 18 e os 65 anos é obesa e 35% tem excesso de peso. De acordo com a mesma fonte, Portugal é mesmo o segundo país europeu com maior prevalência de excesso de peso e obesidade em crianças. A Direcção-Geral da Saúde estima que, se nada se fizer para prevenir a obesidade, cerca de 50% da população portuguesa poderá ser obesa em 2025. A Organização Mundial de Saúde estima que actualmente um bilião de pessoas em todo o mundo tenha excesso de peso e que destes 300 milhões sejam obesos.

Semanário Registado na Direcção-Geral de Comunicação Social sob o n.º 100594

**DEFESA ESPINHO**

Fundado em 27/Março/1932

**PROPRIEDADE** – EMPES - Empresa de Publicidade de Espinho, Lda. Matriculada na Conservatória do Registo Comercial de Espinho sob o n.º 59, folhas 30 do livro C-1  
Capital Social: 5.200,00 Euros  
Contribuinte: 500 095 540

### Administração

Fernando Cunha (gerente)  
Joaquim Vasconcelos (gerente)

### Detentores com mais de 10% do capital

Solverde - Soc. de Investimentos Turísticos da Costa Verde, Lda.

### Direcção

Lúcio Alberto  
Email - lucio.alberto@mail.telepac.pt

### Redacção

Manuel Prouença  
mjproenca@sapo.pt  
Sandra Soares  
sandrasoares.de@sapo.pt

### Colaboradores

Carlos Salvador; Elisabete Moreira; Jorge Cunha; Mário Cales e Vítor Lancha

### Colunistas

Adérito Santos; Adolfo Leitão Carvalho; António Duarte Estêvão; António Regedor; José Sarmento; Manuel Sancebas; Maria Fernanda Barroca; Mário Frot; Marta Feijó; Napoleão Guerra; Paulo Geraldo; Serafim Marques; Sérgio Carvalho e Vera Pereira.

### Departamento de Produção

António Guerra

### Publicidade

Joaquim Natário

### Secretaria de Administração e Redacção

Cristina Fonseca e Fernanda Oliveira

### Serviços Administrativos e Publicidade

Av.ª 8, 456 - 1.º andar - Sala R  
Ap. 39 - 4501-853 ESPINHO Codex  
Telef. 22 734 15 25 • Fax 22 731 99 11  
Email-empes@sapo.pt

### Departamento de Redacção

Av.ª 8, 456 - 1.º andar - Sala H  
Ap. 39 - 4501-853 ESPINHO Codex  
Telef. 22 734 15 25 • Fax 22 731 99 11  
Email-defesadeespinho@mail.telepac.pt

### Impressão

NAVEPRINTER - Indústria Gráfica do Norte, SA - E.N. 14 (km 7,05)  
Apartado 121 - 4471 MAIA Codex

### Tiragem média

3.700 exemplares

Depósito Legal n.º 1604/83

### Internet:

[www.defesadeespinho.no.sapo.pt](http://www.defesadeespinho.no.sapo.pt)

Os textos (e ilustrações) de Opinião publicados nesta edição são da inteira responsabilidade dos seus autores, não vinculando, directa ou indirectamente, o cariz editorial e informativo deste jornal.

A um empresário de Anta envolvido em processos por suspeita de violência doméstica

# Polícia apreende revólver, 336 munições e granada de instrução

Apreendida uma navalha e...

# Identificados dez indivíduos por alegada desordem na via pública

**A** Polícia de Segurança Pública de Espinho apreendeu esta sexta-feira, uma arma de fogo (revólver de calibre 32 MAGNUM), 336 munições do mesmo calibre, um coldre e uma granada de instrução, a um homem de 44 anos, empresário, residente no concelho de Espinho.

A actuação da PSP de Espinho foi desencadeada na sequência de uma comunicação telefónica, a informar que se ouviram disparos de arma de fogo vindos de uma residência, situada na freguesia de Anta. Os elementos policiais, de imediato, deslocaram-se ao local, tendo-se deparado com o indivíduo no sótão da referida residência, sentado numa cadeira, empunhando a arma de fogo.

Após terem conseguido desarmar o indivíduo, os elementos policiais providenciaram o seu transporte, em ambulância, para o Hospital de Vila Nova de Gaia, uma vez que este, embora não apresentando quaisquer ferimentos, se encontrava apático, sem qualquer reacção física.

A granada de mão, entretanto, foi entregue à Equipa de Inactivação de Explosivos e Segurança em Subsolo, do Comando Metropolitano do Porto.

Segundo a PSP, após diligências efectuadas, "veio a apurar-se que o indivíduo, em 2006, naquela mesma residência, terá agredido fisicamente a sua companheira e ameaçado a própria vida com o referido revólver, tendo esta arma sido apreendida por esta Polícia". Ainda segundo a Polícia, "o indivíduo está, ainda, indiciado em cinco processos criminais, por suspeita de violência doméstica".

*Manuel Proença*

**A** Polícia de Segurança Pública de Espinho, identificou na semana passada, 10 indivíduos, de idades compreendidas entre os 17 e os 49 anos, por alegada desordem na via pública.

Alegadamente, durante a noite de terça-feira, um dos indivíduos, que transitava numa artéria da cidade de Espinho, foi abordado por alguns dos suspeitos que o injuriaram e o agrediram fisicamente, tendo este conseguido fugir e refugiar-se no quartel dos Bombeiros Voluntários de Espinho. O homem foi receber, entretanto, tratamento ao Hospital Santos Silva, em Vila Nova de Gaia, por apresentar ferimentos no rosto.

Um outro jovem terá, também, sido agredido, supostamente, com uma arma branca (navalha tipo borboleta, com 12 centímetros de lâmina), tendo sido, de igual forma, transportado para o referido hospital de Gaia, em consequência dos ferimentos que apresentava.

Os elementos policiais apreenderam, ainda, a arma branca, que, entretanto, fora abandonada no solo, no local do alegado crime.

Esta ocorrência está a ser, agora, objecto de investigação criminal por parte das equipas especializadas da Polícia de Segurança Pública de Espinho (Unidade de Polícia Técnica).



Flashes  
Foto VÍTOR LANCHÁ

Obstáculo em pleno passeio da Rua 16  
(entre as artérias 25 e 27)

Dois casos de desobediência

# Detido a conduzir com taxa de alcoolemia de 2,11 g/l

Na feira semanal

# Apreendidos DVD e meias

**A** Polícia de Segurança Pública de Espinho deteve um vendedor de 32 anos, por condução de veículo automóvel sob o efeito do álcool, acusando uma taxa de alcoolemia de 2,11 g/l. Os agentes policiais detiveram, ainda dois homens, por desobediência – um auxiliar de acção educativa de 32 anos, por ter sido interceptado a conduzir um veículo automóvel que se encontrava apreendido e um empresário de 53 anos, por conduzir um veículo automóvel com carta apreendida.

A PSP de Espinho deteve, ainda, uma mulher de 23 anos, empregada de balcão, por condução de veículo automóvel, sem estar habilitada para o efeito.

Entretanto, no período de uma semana, a Polícia registou seis acidentes de viação, dos quais resultou um ferido ligeiro e levantou 87 autos de contra-ordenação, por infracção às regras de trânsito.

**A** Polícia de Segurança Pública de Espinho apreendeu na feira semanal 28 DVD e 48 pares de meias de marcas internacionais diversas, supostamente usurpados e contrafeitos. Os artigos apreendidos têm um valor estimado de cerca de 800 euros.

A Polícia empenhou nesta operação, oito elementos policiais e uma viatura.

**Aluga-se**  
**ESTABELECIMENTO/ARMAZÉM**  
c/ 100m2 + 60m2 de cave ao nível da rua  
**Vendo**  
**LOTE DE TERRENO**  
c/ 550m2, para vivenda de 4 frentes  
**T3** – 150m2 - Centro de Espinho  
Tlm. 91 959 1294

**Arrenda-se**  
**ARMAZÉM**  
ZONA INDUSTRIAL DE ESPINHO  
Área: 650 m2 (32,5 x 20)  
Telef. 22 734 3106 / 91 491 5733

**Vende-se - Anta**  
**MORADIA NOVA T4**  
ESCRITÓRIO, GARAGEM PARA 5 CARROS,  
JARDIM, CHURRASQUEIRA. BONS ACESSOS.  
BOM AMBIENTE. BOM PREÇO. O PRÓPRIO.  
Aceito permuta — Tlm. 968 077 932

## Homenagem a João Paulo Caetano e Marques Pires com a presença do comandante Distrital de Aveiro da PSP

# "Com a saída destes dois oficiais o Comando de Polícia de Aveiro fica a perder"

*Foi em ambiente de festa e de emoção que os elementos da 2.ª Divisão Policial de Aveiro (Espinho) se despediram dos seus antigos comandantes, intendente João Paulo Baptista Caetano e comissário Marques Pires.*

**Manuel Proença**

Numa simples e singela cerimónia, assinada com um almoço nas instalações daquela polícia, na Rua 23 e que contou com as presenças do comandante Distrital de Aveiro,



intendente Gomes do Vale, o comandante interino da Divisão Policial de Espinho, subcomissário Luís Gonzalez Vieira, do vice-presidente da Câmara Municipal de Espinho, Rolando de Sousa, do deputado Luís Montenegro, os procuradores adjuntos do Ministério Público, Fernando Tomé e Ana Raquel Ribeiro, o Director da Polícia Judiciária do Porto, Baptista Romão, o segundo comandante do Regimento de Engenharia 3 de Espinho, tenente-coronel Avelino Dantas, os representantes das juntas de freguesia de Anta, Espinho e Guetim, entre muitos outros. Também fez questão de se associar a esta festa o comandante indigitado da Divisão Policial de Espinho, comissário Cristina Marques.

Depois de um almoço, preparado pelos elementos da Divisão Policial de Espinho, os homenageados foram alvos dos mais rasgados elogios, quer por parte das entidades presentes, quer do próprio comandante Distrital, intendente Gomes do Vale – "eu sou a pessoa menos habilitada a proferir algumas palavras nesta cerimónia, uma vez que tomei posse a 25 de Maio passado. No entanto, há provas evidentes do excelente trabalho dos comandantes da, então, Secção Policial de Espinho. Não seria possível que estes dois oficiais congregassem tão altas individualidades, se o trabalho deles não tivesse sido excelente", sublinhou. "Com a saída destes dois oficiais, o Comando de Polícia de Aveiro fica a perder. Espero que mantenham esta dinâmica e que os interesses do cidadão e do País estejam sempre à frente dos interesses pessoais", prosseguiu.

Manuel Gomes do Vale aproveitou "para lançar o desafio ao comissário Cristina Marques (comandante indigitado) e manifestou-lhe toda a minha confiança para o comando desta Divisão Policial.

Dos convidados, a deputada Rosa Maria Albernaz, que justificou a sua ausência por imperativos de ordem parlamentar, na sua mensagem, fez questão de "felicitar os senhores ex-comandantes pelo trabalho desenvolvido em prol do bem-estar da população do concelho de Espinho, fruto de um exigente empenhamento no cumprimento do dever. Desejo o maior sucesso e desempenho ao novo comandante, João Pedro Cristina Marques".

Entretanto, o deputado da Assembleia da República, Luís Montenegro, começou por dizer que "no exercício das minhas funções autárquicas e de deputado na Assembleia da República, o trabalho desta Secção Policial e de acompanhar muito de perto o trabalho de todos os que aqui prestam serviço nas mais variadas vertentes. Sinto-me habilitado a dar o público testemunho de toda a competência e dedicação, de toda a proficiência que o comando e agentes desta unidade policial foram emprestando ao trabalho que desenvolvem em prol da comunidade, da estabilidade da vida social e comunitária do concelho e da região".

Para o deputado, "estes dois oficiais exerceram as suas funções com discrição. Tive várias conversas com eles, que não foram conhecidas, e que tinham por objecto melhorar a capacidade operacional e a eficácia. O ambiente de companheirismo e de entajada que aqui criaram demonstra bem a capacidade de gerir recur-

sos destes dois oficiais, o que é muito importante para elevar os níveis de motivação de forma a contornar os obstáculos que hoje se verificam no exercício da função policial" – sublinhou.

E concluiu:

"A homenagem que presto aos que saem, é o desafio que lanço aos que entram".

Por sua vez, o vice-presidente da Câmara Municipal de Espinho, Rolando de Sousa, referiu que "para nós, as questões de segurança de pessoas e de bens são extremamente importantes. Como tal, a Polícia é um elemento que contribui para o bem-estar das populações.

A Câmara, ao longo de muitos anos, tem vindo a tentar proporcionar as melhores condições aos operacionais. A PSP não depende das autarquias, mas entendemos que temos uma grande responsabilidade. Por isso, tem de haver uma cooperação institucional de forma a dar às populações mais segurança e tranquilidade".

Para o autarca "a competitividade entre as cidades decorre entre a maior e a menor capacidade de segurança".

Sobre o subintendente João Paulo Caetano, disse:

"Tive algumas relações institucionais com o subintendente Caetano e que me pareceram as correctas. Temos de trabalhar lado a lado e, a contrapartida desse trabalho é o facto de isso contribuir para a segurança dos cidadãos.

Pela primeira vez tivemos a possibilidade de ceder à PSP o hardware e software para haver uma ligação institucional em alguns aspectos. A Câmara chegou a ter elementos necessários a saber quais os pontos negros rodoviários do concelho. Esta informação é extremamente importante.

O subintendente João Paulo Caetano fez, de facto, um bom trabalho".

E concluiu:

"Espero que o comissário Cristina Marques venha a dirigir esta Divisão Policial e desejo-lhe, tal como aos dois oficiais homenageados, os maiores sucessos".

Também o magistrado do Ministério Público, o procurador-adjunto, Fernando Tomé, fez questão de dizer que "quando cá cheguei a Espinho, em 2002, o (na altura) comissário Caetano mostrou-se completamente disponível para ajudar o Ministério Público nas suas tarefas, o que terá merecido o mesmo, de forma recíproca, na nossa parte. Sempre houve a máxima colaboração e lealdade entre a PSP e o Ministério Público. O mesmo aconteceu com o comissário Marques Pires".

Para aquele magistrado, "a estes dois oficiais foi-lhes reconhecido o mérito, pela própria hierarquia. Fico contente que atinjam que pretendam. Espero, no futuro, poder continuar a trabalhar com eles".

Fernando Tomé deixou, também, uma mensagem:

"Ao novo comandante, espero que tenha um futuro cheio de êxitos. Terá a máxima colaboração da nossa parte".

Entretanto, na sua intervenção, o comandante interino da PSP de Espinho, subcomissário Luís Gonzalez Vieira, começou por explicar que "houve uma intenção de homenagear estes dois oficiais, por parte dos elementos desta unidade policial, pelo brilhante serviço que prestaram à Polícia e à comunidade espinhense. Ambos foram colocados no Comando Metropolitano do Porto".

Gonzalez Vieira revelou que, "em tempos,



Compramos todos os artigos em:  
**OURO \* PRATA \* JÓIAS**  
**CAUTELAS DE PENHOR**  
*Pagamos melhor e a dinheiro*

2.º E ÚLTIMO ANDAR • HONESTIDADE - SIGILO - PRIVACIDADE  
Rua 23, n.º 174 - Edifício S. Pedro - Sala Y - ESPINHO • Tlm.: 96 587 98 72

seleccionamos  
e torrmos  
na nossa fábrica  
as melhores qualidades  
aos melhores preços  
**CAFÉS**  
*Casa Alves Ribeiro* Rua 19, 294 - ESPINHO

**DOMUSGEST**  
**ADMINISTRAÇÃO DE CONDOMÍNIOS**  
*Confie na nossa experiência*

Rua 21, n.º 755 - 1.º Dto. (junto às Finanças)  
Telef. 22 732 08 66 • Tlm. 96 487 51 54



disse ao subintendente João Paulo Caetano e repito-o: gostaria de o acompanhar para onde quer que fosse. Reconheço o seu valor como oficial de polícia, o seu profissionalismo e competência, bem como a sua vontade de trabalhar e de se afirmar. Em Espinho obtive bons resultados, sempre com o apoio do comissário Marques Pires”.

O comandante interino da PSP de Espinho fez questão, por fim, de dirigir algumas palavras ao seu futuro comandante de Divisão, comissário Cristina Marques:

“Sei que é um oficial disciplinado e disciplinador, um competente profissional e que terei todo o gosto em o acompanhar nas horas boas e difíceis que terá pela frente, contando sempre com a minha lealdade”.

Por fim, o Director da Polícia Judiciária do Porto, Baptista Romão, começou por dizer que não conhece estes dois oficiais porque estou há muito pouco tempo na Direcção da Polícia Judiciária do Porto. No entanto, nas referências que me foram dadas foram positivas e que o meu antecessor teria cá vindo diversas vezes”.

E concluiu:

“Desejo as maiores felicidades e esperem da Polícia Judiciária a maior colaboração porque certamente também a recebemos. É um reconhecimento institucional que estou a transmitir à PSP de Espinho”.

**João Paulo Caetano:  
“Tive a honra  
e o privilégio  
de poder trabalhar  
com excelentes  
profissionais de Polícia”**

Na sua intervenção, o subintendente João Paulo Caetano começou por referir “não posso deixar de expressar, nesta data, primeiro, o meu contentamento pelos anos em que estive a comandar esta Subunidade Policial, nos quais tive a honra e o privilégio de poder trabalhar com excelentes profissionais de Polícia – oficiais, chefes e agentes, os quais trouxeram uma nova imagem a esta Secção Policial e deram um importante contributo para a boa imagem que o Comando Distrital de Aveiro tem actualmente perante a sua hierarquia e sociedade, segundo, a minha tristeza por ter que deixar esta casa, à qual me dediquei de corpo e alma”.

João Paulo Caetano não quis deixar de “agradecer as palavras proferidas em nome da Edilidade bem como a indispensável colaboração que a Câmara Municipal de Espinho deu à PSP para que as suas instalações sofressem importantes obras de melhoria, as quais urge continuar, de forma a melhor podermos servir os cidadãos espinhenses, e que muito contribuiu para os sucessos que foram sendo alcançados nas missões desenvolvidas, bem como o trabalho desenvolvido para que Espinho pudesse passar de Secção Policial para Divisão Policial”.

O antigo comandante da PSP de Espinho agradeceu, também, ao deputado Luís Montenegro, “as palavras de apreço e reconhecimento, bem como toda a importante colaboração que deu, em colaboração com a Edilidade, para que esta Subunidade pudesse ascender a Divisão Policial”.

Aos magistrados presentes, disse:

“As relações hoje existentes entre o Tribunal e a PSP, vão muito para além daquela que a Lei Processual Penal impõe, pois o respeito e o reconhecimento do trabalho desenvolvido mútuo têm alicerçado relações institucionais e até pessoais, de franca amizade, que muito contribuíram para a melhoria do desempenho da PSP sob a tutela do Ministério Público no decorrer dos múltiplos processos de investigação criminal organizados, alguns dos quais de elevada complexidade, e com bons resultados obtidos”.

E ao Director da Polícia Judiciária do Porto:

“Crendo que é a primeira vez que tenho a honra de estar num almoço convívio, quero aqui expressar as boas relações institucionais e até pessoais que sempre foram mantidas com a Polícia Judiciária do Porto e seus dirigentes, nomeadamente com o seu antecessor, Vítor Guimarães, esperando que



***Durante a formatura, o comandante Distrital, intendente Gomes do Vale, teceu os mais rasgados elogios aos ex-comandantes da PSP de Espinho, repetindo-os durante o almoço que foi cuidadosamente preparado pela equipa (polícias) do chefe Matos***

no futuro as mesmas possam continuar ou até melhorar, dada a indispensável coordenação estratégica que muitas vezes tem que acontecer para a resolução dos processos crime em investigação na esfera de competências de cada Instituição e que não raras vezes estão interligados”.

João Paulo Caetano agradeceu, também,

“a colaboração que o Regimento de Engenharia 3 sempre prestou à PSP e relembro os fortes laços de amizade que têm unido estas instituições, os quais espero que se mantenham no futuro”.

O antigo comandante da PSP de Espinho reconheceu, ainda, “a colaboração prestada pelos presidentes das juntas de freguesia ao

longo de mais de seis anos, tenho consciência que a PSP, de acordo com a análise estatística referente à criminalidade e sinistralidade rodoviária, sempre conseguiu direccionar os recursos humanos e materiais de forma adequada, pese embora algumas dificuldades de meios”.

E o homenageado concluiu:

“Com a passagem de Secção Policial para Divisão Policial, novos desafios se levantam, e se até aqui sempre souberam demonstrar o vosso profissionalismo, esforço e dedicação, com as novas exigências terão que continuar o trabalho diário exigente com maior eficácia e eficiência.

No entanto, estou certo que com o novo comandante de Divisão, comissário Cristina Marques, oficial que reúne todos os predicados de um excelente oficial de Polícia, dado ser muito organizado, disciplinado e dedicado, encontrando-se tecnicamente muito bem preparado, dado já ter exercido funções de comandante da Secção de Investigação Criminal e, em acumulação, de Chefe da Área de Operações e Segurança do Comando de Polícia de Aveiro, com a colaboração dos subcomissários Vieira e Santos, que de igual forma reúnem excelentes qualidades profissionais, e com o esforço e profissionalismo dos chefes e agentes dos Serviços e esquadras operacionais, a 2.ª Divisão Policial do CD/Aveiro irá constituir um exemplo a seguir a nível nacional”.

**Marques Pires:  
“Estarei sempre  
à disposição  
de todos”**

Por sua vez, o comissário Marques Pires, em breves palavras, começou por referir-se aos “30 anos que levo na PSP, 27 foram passados no Comando de Polícia de Aveiro – em Aveiro, Ovar e Espinho.

Quando aqui cheguei, em Novembro de 2004, pensei que poderia acabar a minha carreira cá. Foram anos bem passados, uma vez que esta unidade policial tem uma dinâmica muito própria, activa e cujos resultados têm sido evidentes e reconhecidamente elogiados pelas diferentes franjas da comunidade”.

E concluiu:

“Desejo as maiores felicidades ao futuro comandante desta Divisão Policial, a todo o efectivo e peço desculpa por algum excesso cometido. Estarei sempre à disposição de todos estes elementos policiais. Que a dinâmica da PSP continue a produzir os resultados desejados”.

Com Swingle  
Singers  
e Sinfonia  
Flamenca

# Fecho do Festival Internacional de Música de Espinho

Um mês de grandes interpretes e excelentes performances chega agora ao fim com o encerramento do Festival Internacional de Música de Espinho. Até quarta-feira (30 Julho) ainda é possível apreciar Swingle Singers, Juan Carmona e a Orquestra Clássica de Espinho em Sinfonia Flamenca e "MOMO", no Festival Júnior.

Os Swingle Singers já existem desde 1962 e têm, desde então, um enormíssimo sucesso tanto nas actuações ao vivo como em registos discográficos. É claro que a formação vocal não é actualmente a mesma que ao tempo da fundação mas mantém a mesma dinâmica e espírito.

O repertório seja erudito, popular, jazz ou outro qualquer, tem sempre versões muito divertidas, cheias de efeitos sonoros e teatralizações que fazem de cada concerto dos Swingle Singers um acontecimento único e inesquecível.

Este grupo de músicos apresenta-se no sábado pelas 22 horas.

As manhãs de domingo também continuam animadas no Auditório que recebe pelas 11.30 horas "MOMO", pelos Um & 1, Três – Teatro e Música.

O compositor Pascal Dusapin e a escritora Leigh Sauerwein são os autores do conto musical Momo, uma história poética e simples que diverte as crianças ao mesmo tempo que as leva a reflectir sobre questões fundamentais. O convite é o de seguir Momo, um menino que vive num circo. O seu avô, um célebre palhaço, pretende que Momo siga as suas pegadas mas num certo dia é o menino que mostra o mundo qual a sua verdadeira vocação. Por tudo isto, Momo revela-se como uma fábula musical com mensagens muito relevantes para os mais novos.

E por fim, no dia 30 encerra o festival de música com a Sinfonia Flamenca interpretada pelo grupo de Juan Carmona, onde se inclui um bailarino.

Juan Carmona é sem dúvida um dos guitarristas de flamenco mais criativos da sua geração. Depois de alguns discos de enorme sucesso, o músico nascido em Granada lançou Sinfonia Flamenca (2006), um registo que tem vindo a apresentar por todo o mundo com várias orquestras.

Ao septeto de flamenco de Juan Carmona, junta-se a Orquestra Clássica de Espinho, dirigida por Dominique Debart, numa fusão ibérica que certamente encerrará o FIME 2008 de forma surpreendente.

Sandra Soares



## Marcha de Exultação à Santa Casa de Misericórdia



*A Santa Casa de Misericórdia de Espinho faz hoje 71 anos de vida, mas a festa de aniversário foi antecipada para o passado fim-de-semana, com as tradicionais comemorações que tiveram como ponto alto a apresentação da "Marcha de Exultação à Santa Casa da Misericórdia de Espinho", da autoria (música e letra) de Manuel Sancebas.*

Sandra Soares

# Prenda de aniversário



A festa do 71.º aniversário da Santa Casa de Misericórdia foi comemorada com o tradicional almoço convívio entre utentes, funcionários e Mesa Administrativa, a que se seguiu um espectáculo que decorreu no auditório da instituição.

O provedor da Santa Casa, Amadeu Moraes, abriu a festa com algumas palavras a propósito do 71.º aniversário da instituição a que preside fazendo também questão de agradecer a disponibilidade e participação de todos, desde utentes a funcionários, sem esquecer os colaboradores, Irmãos e Benfeitores.

O espectáculo, a que assistiu grande número de utentes e seus familiares, foi animado pelo grupo "Três cordas mais um" composto por Manuel Sancebas, Paulo Resende, António Pedro e António Macedo.

No espectáculo intitulado "Ontem e Hoje" não faltaram músicas bem conhecidas do público que acompanhou com entusiasmo as actuações. Mas o momento alto foi mesmo a apresentação da "Marcha de Exultação à Santa Casa da Misericórdia de Espinho", um trabalho da autoria de Manuel Sancebas há muito esperado que agora ganhou corpo, apetrechando a Santa Casa de Misericórdia com um cartão de visita para apresentação dentro e fora da Instituição.

Ao espectáculo de variedades seguiu-se a Eucaristia solene celebrada nas instalações da instituição pelo pároco Manuel Moura e participada pelos utentes a quem couberam as leituras, oração dos fiéis e outros momentos da cerimónia.

No domingo, o programa comemorativo dos 71 anos da Santa Casa de Misericórdia encerrou com uma romagem ao cemitério de Espinho onde foi prestada homenagem aos membros dos órgãos sociais, Benfeitores, Irmãos e utentes falecidos.



PSD de Paramos

## Etar de... "questões" e "dúvidas"

"A convite do presidente da Junta de Freguesia", o PSD de Paramos visitou o empreendimento da Simria na praia paramense, responsável pela recolha e tratamento das águas residuais domésticas e industriais provenientes dos concelhos de Ovar e Santa Maria da Feira.

Em forma de comunicado, o PSD de Paramos manifesta o seguinte:

"Apraz dizer em relação à visita que foi exemplarmente acompanhada pelos engenheiros responsáveis, que explicaram passo por passo o funcionamento da estação. Ficamos surpreendidos não só pela dimensão do investimento e instalações, mas também pela forma como se aproveitam os resíduos para produzir energia, biogás. É sem dúvida um contributo para manter a sustentabilidade do planeta.

No que respeita à sua implementação, o investimento foi realizado numa zona supostamente protegida pela rede natura 2000, aniquilando aquele espaço a potenciais investimentos de outro cariz, tais como o turismo ambiental, o turismo de praia entre outros. Para não falar na pressão causada sobre um ecossistema frágil e único na costa situada entre a ria de Aveiro e o estuário do Minho.

Se o objectivo desta Etar é fundamentalmente despoluir a barrinha de Esmoriz/lagoa de Paramos e se esse desígnio for realmente concretizável, poder-se-á considerar a Etar como um mal menor, ou como um meio para atingir um fim.

No entanto, há que avaliar, na perspectiva da freguesia, se houve qualquer contrapartida com a ampliação da Etar, quadruplicando a sua área de implantação. Sabe-se que, aquando a sua construção nos anos 80, a Junta de Freguesia recebeu na altura por volta dos 900 contos na moeda antiga. E agora? Quanto recebeu? Mais, consideramos fundamental que o actual executivo exponha e disponibilize à freguesia o contrato da venda da Etar efectuado pela Câmara Municipal de Espinho, para que se possa avaliar quanto ganhou a Câmara Municipal e que destino deu a essas verbas.

Continuando a reflexão, o PSD de Paramos sugere que os paramenses deveriam usufruir de uma diminuição considerável da taxa de saneamento, como medida compensatória por albergarmos tal empreendimento. Acresce que a freguesia deveria exigir a colocação de saneamento no lugar da praia de Paramos, já que a estação se encontra ali implantada, questionando seriamente se quando se fala na deslocalização daqueles habitantes, considerando a zona de risco, não será um investimento tão dispendioso, o garante de que a zona será protegida de igual forma como toda a orla marítima, quer para norte quer para sul?

Terminamos esta repercussão manifestando uma certa tristeza e mágoa pela forma como alguns senhores com responsabilidade autárquica e na freguesia visitam uma Etar com um orgulho e felicidade de quem trouxe para a terra um resort 5 estrelas, ou uma empresa que acabou de criar uma centena de postos de trabalho, tão úteis que seriam nos tempos que correm..."



Foto VÍTOR LANCHÁ

Na praia da Baia

## Animação

À semelhança de anos anteriores, a praia da Baia é animada pelas actividades de educação ambiental desenvolvidas no âmbito da Campanha da Bandeira Azul da Europa pela Câmara Municipal de Espinho no espaço da Ludoteca. As actividades têm, este ano, como grande tema "as alterações climáticas no litoral".

"Passar a Limpo" é a actividade prevista para esta semana. A oficina de escrita, desenho e pintura cujo resultado final será afixado num painel gigante com desenhos e mensagens de carácter ambiental que refiram os comportamentos e atitudes que cada um de nós, em casa e na praia, deve ter para contribuir para minimizar os impactos ambientais que estão a provocar as

alterações climáticas no litoral e em todo o planeta decorre na próxima terça-feira e repetem-se a 7 de Agosto.

A par com as actividades de educação ambiental, o Centro Azul também instalado na Ludoteca funciona diariamente com três mesas de trabalho e acompanhamento de monitores havendo espaço para oficinas de desenho e escrita que resultarão num jornal de praia e exposições diversas.

Para estes trabalhos os utentes da praia podem contribuir com lixo, embalagens que devem depositar no contentor amarelo localizado à porta da Ludoteca e que servirão como matéria-prima para as obras de arte construídas pelos mais pequenos.

Entretanto, decorrem sessões (livres) de aprendizagem de ginástica aeróbica/fitness.

Sandra Soares

"Operação tampinhas" da Lipor

## Cerciespinho contemplada com "um gesto – duas causas"

A Cerciespinho foi seleccionada para a terceira fase da "operação tampinhas" da Lipor – "Um gesto. Duas causas." Com a "operação tampinhas", a Lipor (entidade responsável pela gestão, valorização e tratamento dos resíduos sólidos urbanos produzidos pelos municípios associados: Espinho, Gondomar, Maia, Matosinhos, Porto, Póvoa de Varzim, Valongo e Vila do Conde) incentivou a sociedade civil a separar tampas em plástico de embalagens, entregá-las separadamente na Lipor, ou nas instalações das câmaras municipais associadas, bem como em instituições públicas e privadas da região.

Nesta fase da "operação tampinhas", que decorreu entre Setembro de 2007 e Maio de 2008, acumulou-se cerca de 59 toneladas, que dá um total de cerca de 40 mil euros de receita. O produto da venda das tampinhas reverte integralmente a favor da compra de material/equipamento ortopédico e similar para doação a instituições e particulares.

Nas três fases, que decorreram entre Abril de 2006 e Maio 2008, acumulou-se cerca de 127 toneladas, que rendeu cerca de 82 mil euros de receita que reverteu a favor de 71 entidades.

As instituições beneficiadas foram seleccionadas pela análise dos pedidos que foram chegando durante o período em que decorreu a 3ª fase, e tendo por base os critérios definidos no regulamento "operação tampinhas", disponível em [www.lipor.pt](http://www.lipor.pt)

O grupo de instituições e pessoas em nome individual seleccionadas da área geográfica da Lipor nesta terceira fase são: APPACDM, da Maia; Fátima Isabel Borges de Egas, da Maia; Centro Social e Paroquial S. Nicolau, do Porto; Lar das Irmãs das Pobres; José Henriques Meneses Simas; Bombeiros Voluntários da Póvoa de Varzim; Liga dos Amigos do Hospital Distrital da Póvoa de Varzim; Santa Casa da Misericórdia da Póvoa de Varzim; Maria Cândida Silva, da Póvoa de Varzim; Centro de Saúde da Póvoa de Varzim; Centro Social Bonitos de Amorim; MADI – Movimento de Apoio ao Diminuído Intelectual; Oficina dos Talentos – Centro de Estudo; Bombeiros Voluntários de Valongo; Maria Olga Silva Ribeiro, de Gondomar; Bombeiros Voluntários de Rio Tinto; Cruz Vermelha Portuguesa – Núcleo de Matosinhos; Tiago Miguel Venâncio Barroso, de Matosinhos; Banco de Ajudas Técnicas de Leça do Balio e Cerciespinho.

Fora da área da Lipor: Centro de Convívio da Serra do Pilar; CERCI da Feira; Associação Humanitária Bombeiros Voluntários de Vila Praia de Âncora; APPACDM de Vila Nova de Gaia; APPACDM – Anadia; Centro Social Paroquial de Cervães; Associação Cultural e Recreativa de Travassós (Fafe); Alzheimer Portugal – Delegação do Norte; CERCI de S. João da Madeira; Paulo Manuel Silva Oliveira, de Braga e a Probanca – Associação para o Desenvolvimento Socio-cultural da Branca de Albergaria-a-Velha.



OPINIÃO

António Regedor

## ADCE

A Assembleia Municipal discutiu a Associação de Desenvolvimento do Concelho de Espinho.

As associações do tipo da ADCE poderão ser importantes instrumentos de combate à pobreza e exclusão social, por via da formação profissional e da criação de emprego e de empresas que se autonomizem da entidade promotora, que neste caso é a ADCE.

No caso da ADCE podia ser, mas não tem sido esse importante instrumento de formação e criação de emprego autónomo e de desenvolvimento social. A ADCE cresceu nos tempos fáceis e de muito dinheiro sem se estruturar de forma sustentável.

Agora em momentos de maior dificuldade, quando as pessoas mais precisam do emprego é que a ADCE despede e reduz os recursos humanos.

Seguiu uma política assistencialista que deixou as pessoas dependentes dos subsídios. Uma boa política estratégica deveria ter sido a de ser uma entidade formadora de competências diversas e proporcionadora da autonomia das pessoas e da sua iniciativa e autosuficiência.

A gestão da ADCE tem-se emaranhado na repetição de empresas que se repetem na sua actividade. Há quatro empresas a fazer limpeza sendo que uma delas é contratualizada com a Câmara Municipal para fazer recolha de lixo. Três delas fazem jardinagem. Uma é de carpintaria e a outra de alimentação, a que fornece a alimentação às escolas do Concelho. Uma empresa participada a 100% pela ADCE para fazer o mesmo que as outras (limpeza e jardinagem) não tem empregados, dá prejuízo.

Concluimos que retirando os casos da carpintaria e da alimentação, a ADCE considerou

que o futuro a dar às pessoas de Espinho era a jardinagem e as limpezas. Em vez de apostar na promoção social, na formação profissional e no incentivo e apoio à criação e autonomia de pequenas empresas a ADCE apostou na dependência e na manutenção de mão-de-obra não qualificada.

Hoje, todo este tempo passado e dinheiro gasto as pessoas estão como dantes. Sem profissão, não aumentaram a sua formação profissional, não melhoraram a escolaridade, estão sem emprego, precisam outra vez de subsídio.

A ADCE é necessária, mas tem que alterar a sua estratégia para o desenvolvimento e melhorar a sua gestão.

## Parágrafo (do PSD de Anta)

Por lapso emissor do comunicado dos vogais do PS na Assembleia de Freguesia de Anta a propósito de um comunicado do PSD de Anta, acresce registar:

"Por último não se percebe como o invocado artº 41 do Regimento da Assembleia de Freguesia de Anta, possa justificar a atitude de desrespeito pela Assembleia e pela cidadã que usava da palavra, demonstrada pelos vogais ao abandonar a sala."

## Animação dos casinos da Solverde no Algarve

Estreia hoje no Casino de Vilamoura o espectáculo "IVAN, O BOBO" (no salão Miralago), integrando o programa de animação até ao fim de Agosto nos casinos da Solverde no Algarve.

"Ivan, o Bobo" vai levá-lo numa viagem apaixonante pelas tradicionais sonoridades e coreografias do ballet russo. Um espectáculo vibrante, repleto de ritmo, cor, emoção e sensualidade, pautado pela animação e compassado pelas tradicionais polcas e folk.

Oscilando entre momentos de suspense e humor, "Ivan, o Bobo" é a história de um exímio tocador de flauta apaixonado que, em passos e gestos desarticulados, espalha vivacidade e fantasia pelos habitantes da aldeia.

"Num cenário em tons de branco, transportando-nos às mais gélidas paisagens da Rússia, a história desenrola-se em acordes líricos que dão lugar ao ritmo alegre e entusiasta dos bailarinos. É a celebração da chegada do Inverno e, com ele, da neve.

As últimas neves derretem. A Primavera insinua-se na paisagem, que se veste de cor e harmonia, em danças esvoaçantes e ritmadas. A música paira no ar, misturando o calor dos acordes latinos do povo cigano e a alegria contagiante de um dos mais carismáticos bailados modernos.

Silêncio... O místico canto das sereias enleva-nos nas profundezas do mar. Num cenário de corais e de luxuriante flora marinha, duas sensuais sereias convidam a uma sedutora dança do amor. Um momento emocionante, num bailado subaquático surpreendente."

Antes e após o espectáculo actua a banda "Night Joker Band" e às terças-feiras, a banda "Casino's Quintet".

No salão Royal, de quinta a domingo – "Casino Summer Nights".

Quintas-feiras, – peça de teatro "Mulheres.SÓ"

Sextas-feiras, Algarve Mais Fashion Show – artista convidado: João Kowac.

Sábados, Nílto, Serafim e Eduardo Madeira. Na galeria do Casino de Vilamoura, de terça-feira a domingo, actuação da banda "Lucky Poker Band".

No Casino de Monte Gordo, diariamente, oportunidade para o espectáculo "Kaleidoscope" (no salão Oceano).

"Cores, formas, sons e corpos sensuais são os fragmentos que compõem este espectacular caleidoscópio de emoções.

As formas transformam-se, uma após outra, na cadência de um poliedro de ritmos que nos conduz a vários pontos do globo, da Marcha Real Britânica aos sons quentes do caribe, do rock e do hip-hop ao samba... Diante dos seus olhos, os corpos das bailarinas e bailarinos vão iludi-lo num jogo de mutações, pleno de sedução. Cores e luzes criam imagens caleidoscópicas, cheias de magia e sensualidade.

Venha descobrir as múltiplas dimensões (e emoções) que só um grande espectáculo pode desvendar: Kaleidoscope."

Antes e após o espectáculo actua a banda "Slot Machines Band" e, às segundas-feiras, a banda "Casino's Quintet".

No Hotel Algarve Casino, diariamente, há espectáculo do "Mundo Latino."

O clima "caliente" latino-americano revela-se em todo o seu esplendor na sensualidade dos corpos dançando ao ritmo das músicas mais contagiantes. Este é um mundo à parte, onde os sentimentos vivem à flor da pele, apaixonada e intensamente, na mais pura liberdade dos sentidos.

"Entre no mundo esfuziante e sedutor da América Latina: da violenta paixão do tango argentino às coloridas e deslumbrantes danças mexicanas, ou aos irresistíveis ritmos cubanos. E, claro, sinta o Brasil em toda a sua grandeza no ritual de energia imparável da Capoeira, na original Bossa Nova ou nos alegres temas de samba que Cármen Miranda imortalizou!

Bem-vindo ao lado mais quente do Mundo! Bem-vindo ao Mundo Latino!"

Antes e após o espectáculo actua a banda "Royal Flush Band" e, aos domingos, a banda "Casinos'Quintet".

Na galeria do Hotel Algarve Casino, actuação da banda "Casino's Quintet", às quintas, sextas e Sábados.

## Com um concerto no salão paroquial



# Banda S. Tiago de Silvalde festeja 51 anos



Conforme já noticiamos, a Banda Musical S. Tiago de Silvalde assinalou no sábado o seu 51.º aniversário.

Depois de uma missa solene e de uma romagem ao cemitério de Silvalde, a banda realizou um concerto, no salão paroquial, sob a direcção de Franklin Moreira, tendo como solistas Inês Moreira (soprano) e Pedro Góis (percussionista).

Foram interpretadas as peças de Ilídio Costa ("O Engenheiro"), de Julius Fucik ("Marinarella"), Georges Bizet ("Carmen"), Willy Hautvast ("Happy Go Lucky"), James Horner ("Máscara de Zorro"), Giulio Caccini ("Ave Maria") e Bem Haemhouts ("Pacis Valley").

Inês Soares Moreira (soprano) é natural de Lisboa e iniciou os seus estudos musicais aos 8 anos de idade, no fórum Cultural de Gulpihares, em Vila Nova de Gaia, na classe de Violino, escola onde permaneceu até concluir o 5.º grau. Foi nesta mesma escola que começou também a estudar canto. Prosseguiu os estudos de violino na Escola Profissional de Música de Espinho onde concluiu o curso complementar desse instrumento. Como violinista integrou a Orques-

tra Clássica de Espinho. Paralelamente ingressou no Conservatório de Música do Porto onde concluiu o curso de canto com 18 valores. Como cantora já integrou vários coros para além de inúmeras participações como solista em concertos e audições. Neste momento encontra-se a frequentar a licenciatura em música, variante de Canto, na Escola Superior de Música e Artes do Espectáculo, no Porto.

Pedro Miguel dos Santos Góis (percussionista) nasceu em 26 de Dezembro de 1989, na cidade de Espinho e iniciou os seus estudos musicais aos 7 anos na Banda Musical S. Tiago de Silvalde, sob orientação do músico José Rôlo e do maestro Isaiás e mais tarde com Franklin Moreira. No ano lectivo de 2004\2005 foi admitido na Escola Profissional de Música de Espinho (EPME), no curso de percussão, tendo trabalhado com os professores Joaquim Alves, Nuno Aroso, Pedro Oliveira, Rui Gomes e Paulo Oliveira. Participou nos festivais "Serralves em Festa" 06/07 e 07/08, e "Tu-cá-tu-lá" 06/07. Participou em vários 'masterclasses' orientados pelos professores Jeffery Davis, Michael Weilacher, Joel Greare, Nicolas Perazza, Nicolas Martynciow e com o

grupo de percussão australiano "Speak Percussion Duo". Trabalhou com maestros como Cesário Costa, Alessandro Murzi, Ernst Schelle, Pedro Neves, Jean Marc Burfin, António Saiote, Pedro Monteiro, Luís de Carvalho, José Pulgar, entre outros. Após terminar o seu curso profissional, no ano lectivo 07/08 foi admitido na Escola Superior da Música e das Artes do Espectáculo (ESMAE) no Porto, sob orientação dos professores Manuel Campos, Miguel Bernat, Nuno Aroso, Rui Gomes e Michael Lauren. Prestou serviços como músico nas seguintes Orquestras: Orquestra Utópica, Orquestra Clássica de Espinho, Orquestra Sinfonietta (ESMAE), Orquestra da APROART e actualmente é membro efectivo da Orquestra Clássica da Póvoa de Varzim. Actuou em vários palcos em todo o país como na Casa da Música, Centro Cultural de Belém (CCB), Europarque, entre outros. No mês de Maio do presente ano, formou o "Marimbeats duo Percussion" com João Pacheco. Actualmente participa regularmente no Grupo de Percussão da ESMAE.

Manuel Proença

## Festival Internacional de Folclore/Silvalde agendado para 2 de Agosto



# Rancho Folclórico S. Tiago de Silvalde brilha em Espanha

O Rancho Folclórico S. Tiago de Silvalde deslocou-se (no fim-de-semana) a Ronda, cidade sulista de Espanha, para participar na "Gala Folclórica Internacional" em representação de Portugal, juntamente com grupos de Itália, Eslováquia, Senegal, Roménia e Espanha.

Para além de várias actuações, o Rancho Folclórico S. Tiago de Silvalde foi convidado para participar numa animação de um lar da terceira idade, "para regozijo de muitos dos seus ocupantes."

No domingo, realizou-se uma missa com todos os grupos participantes, onde o Rancho de Silvalde efectuou um cântico durante a mesma, numa igreja do século XVIII. No final, os silvaldenses efectuaram uma animação de rua, onde foram bastante aplaudidos (também por turistas portugueses).

Na gala de encerramento, "num cenário natural e maravilhoso", o Rancho Folclórico S. Tiago de Silvalde actuou num auditório para milhares de espectadores, "representando o nosso país e a nossa cidade ao mais alto nível."

Aproveitando a circunstância "para agradecer, mais uma vez, a colaboração da Câmara de Espinho, Junta de Silvalde e as empresas que dispensaram os seus elementos para que esta representação fosse possível", o Rancho Folclórico S. Tiago de Silvalde revela que no próximo dia 2 se realizará o tradicional Festival Internacional de Folclore/Silvalde, no largo da Igreja.

Para além da participação do grupo da casa, incluindo o infantil, a edição deste ano conta com o Rancho Folclórico e Etnográfico "Danças e Cantares da Mugideira" (de Loures), o Rancho Folclórico "Os Camponeses da Beira Ria" (da Murtosa) e o Folklore Group Cununa de pe Somes" (da Roménia).



## Cinema imersivo de volta ao Multimeios

O cinema imersivo volta ao Centro Multimeios de Espinho, em Abril do próximo ano, com a realização de um festival a decorrer entre os dias 24 a 26.

O cinema imersivo é uma nova área de despona, onde o espectador é completamente rodeado por imagem e som. É um novo meio com enormes possibilidades, onde as produções utilizam quer imagem real quer animação 3D.

O festival irá reunir produções internacionais neste campo, sendo um convite a todos, incluindo produtores, animadores e cineastas, estudantes e professores, de forma a participarem neste evento único.

O festival está centrado na apresentação de produções neste meio, bem como num concurso entre produções submetidas e que fizeram a sua estreia recentemente.

Para além da competição e de sessões para o público, irão ser organizados workshops para artistas e palestras públicas para promover o cinema imersivo. Haverá também sessões especiais para os mais novos.

Pretende-se que o festival seja um espaço para cativar a atenção daqueles que se dedicam ao cinema tradicional para este novo meio, um espaço de discussão de ideias, estabelecimento de colaborações e acima de tudo, funcionar como catalizador para o desenvolvimentos desta nova Mais informação pode ser obtida em [www.iff.multimeios.pt](http://www.iff.multimeios.pt) site oficial do evento.

## Viagem medieval

A 12.ª edição da Viagem Medieval decorre de 1 a 10 de Agosto, no centro histórico de Santa Maria da Feira, havendo este ano diversas novidades tanto ao nível das actividades desenvolvidas como dos locais onde as mesmas se vão desenrolar. O Museu Convento dos Lóios é um exemplo será que será aí recriado pela primeira vez o quotidiano de uma Abadia.

Este ano, a Viagem Medieval vai recriar o século XIV e o reinado de D. Dinis, com especial enfoque nas ordens religiosas e militares. A moeda oficial será o dinheiro.

Entretanto, a Loja Oficial da Viagem Medieval, aberta recentemente ao público, promove descontos de 40% na compra de qualquer traje medieval disponível, até 31 de Julho, véspera da abertura da iniciativa. O objectivo é potenciar o envolvimento de residentes e visitantes nesta recriação histórica, motivando-os a trajarem à época durante o evento.

## Dia dos avós da Área Metropolitana e "All About Dance" no Europarque

Cerca de sete mil avós dos concelhos que integram a Área Metropolitana do Porto (AMP) vão marcar presença no "Dia Metropolitano dos Avós", organizado pela AMP, com a participação activa dos vários municípios. O encontro realiza-se a na próxima terça-feira (29 de Julho), das 13 às 18 horas, no Europarque, em Santa Maria da Feira.

De carácter intermunicipal, este evento é uma forma de evocar o Dia dos Avós e pretende transmitir uma mensagem de reconhecimento pelo papel sócio-educativo deste grupo enquanto geração, promover a interculturalidade, as redes de solidariedade e de convívio comunitário, bem como contribuir para o desenvolvimento de um espírito metropolitano.

Entretanto, no fim-de-semana, o grande auditório do Europarque recebe "All About Dance".

Na sua sétima edição, a "All About Dance" apresenta "Sete", um espectáculo arrepiante que focará temas contemporâneos associados às infinitas ocorrências do número sete, tais como: os sete pecados capitais, as sete cores do arco-íris, o manifesto das sete Artes, entre outros.

Os espectáculos decorrem amanhã e sábado sendo o custo dos bilhetes de 10 euros.

## Música em Paços de Brandão

O 31.º Festival de Música de Verão está a decorrer em Paços de Brandão, encerrando no próximo domingo com o espectáculo "Carlos Alves e o Quarteto Lyra" com início marcado para as 18.30 horas na Academia de Música de Paços de Brandão.

Para a noite de sábado (21h45) está prevista a "Festa Black & White" com Corleone Big Band e Maria João Silveira, sob direcção de Arlindo Silva, no Auditório do CIRAC.

Esta é uma organização do CIRAC – Círculo Recreio Arte e Cultura, de Paços de Brandão.

De 1 a 3 de Agosto, em Paramos

## Festa das colectividades

A Junta de Freguesia de Paramos, em colaboração com as colectividades locais, vai levar mais uma vez a efeito a sua festa anual, nos dias 1, 2 e 3 de Agosto, junto ao campo de futebol.

A iniciativa consta de um programa recheado:

Dia 1 – jantar de convívio (20h); actuação da Banda União Musical Paramense (21h45); actuação do Rancho Regional "Recordar é Viver" (22h45).

Dia 2 – futebol infantil dos 10 aos 14 anos (10h); almoço convívio (12h); Jogos tradicionais (14h30); futebol veterano (15h30); missa campal com a participação dos directores acompanhados dos estandartes das suas colectividades, abrihantada

pela Banda União Musical Paramense e Grupo Coral da Paróquia; ofertório a favor da Conferência de S. Vicente de Paulo (19h); jantar de convívio (20h30); noite musical com duo "Brisa do Mar" (21h45); sessão solene com homenagem a campeões e figuras paramenses (22h15); continuação da noite musical.

Dia 3 – torneio de sueca com prémios – 1.º porco vivo, 2.º e 3.º galos vivos (9h30); almoço de convívio (12h); tarde musical com grupo "Amizade" (15h); encerramento (18h).

No espaço estarão à disposição de todos tasquinhas e stands animados pelas colectividades paramenses.

Nona edição

## Arte XXI

A Câmara Municipal de Espinho organiza mais uma edição, a nona, do concurso ARTE XXI que visa incentivar os jovens criadores do Concelho de Espinho e promover as diferentes áreas de expressão criadora. As categorias a concurso são: pintura, ilustração, fotografia e artes de palco.

Os concorrentes devem ter residência, trabalhar, estudar ou ter estudado no concelho de Espinho e o máximo de 30 anos até ao final do ano. As inscrições estão abertas até 26 de Setembro, na Divisão de Acção Cultural da Câmara Municipal de Espinho.

No âmbito das artes visuais (pintura, ilustração e fotografia) os concorrentes poderão apresentar qualquer tipo de trabalhos sem limitações técnicas ou de tema. A organização assumirá a produção da sua

apresentação em exposição colectiva a realizar no mês de Outubro.

Em artes de palco poderão ser apresentados trabalhos nas áreas de teatro, dança, música e performance com a duração mínima de 2 minutos e máxima de 5 minutos. Os participantes premiados e aqueles a quem tenham sido atribuídas menções honrosas farão a apresentação pública dos seus trabalhos no dia da abertura da exposição de Artes Visuais.

Constituído por um representante da Câmara Municipal de Espinho e mais duas pessoas de reconhecido mérito e idoneidade, o júri seleccionará dois trabalhos em cada uma das categorias. A cada um dos trabalhos seleccionados será atribuído um prémio no valor de 250 euros.

O júri seleccionará um outro trabalho, em qualquer das áreas, ao qual será atribuído o prémio Arte XXI9, no valor de 500 euros.

As decisões do júri serão tornadas públicas no dia da inauguração da exposição.

## "Batman: O Cavaleiro das Trevas" em estreia nacional no Casino

A sala de cinema do Casino de Espinho apresenta, a partir de hoje e nas próximas duas semanas, em estreia nacional, "Batman: O Cavaleiro das Trevas", com realização de Christopher Nolan, interpretado por miríade de estrelas: Christian Bale, Michael Caine, Heath Ledger, Maggie Gyllenhaal, Gary Oldman, Morgan Freeman, Aaron Eckhart, Cillian Murphy, Michael Jai White, William Fichtner. A estreia nos Estados Unidos bateu recordes para todos os gostos.

Após "Batman Begins", o Homem-Morcego regressa neste "O Cavaleiro das Trevas" onde se apresenta no auge dos sessenta anos de idade, quando resolve voltar à activa após um longo período afastado do combate ao crime. Porém, ele tem que encarar uma realidade bem diferente da vivida anteriormente, quando os heróis eram vistos como algo benéfico para Gotham City.

No filme, com a ajuda do tenente James Gordon (Gary Oldman) e do promotor público Harvey Dent (Aaron Eckhart), Batman luta contra o crime organizado comandado pelo Joker, interpretado por Heath Ledger ("O Segredo de Brokeback Mountain"), que faleceu pouco depois das filmagens.

As sessões de cinema do Casino de Espinho decorrem diariamente pelas 15.30 e 21.30 horas. À segunda-feira, o cinema é mais barato.

## Exposição

A galeria da Junta de Freguesia de Espinho recebe, de 1 a 15 de Agosto, uma exposição de pintura com trabalhos das artistas Amélia Pinto, Carminda Valente, Conceição Pombo, Lourdes Pinto e Sara Aguiar.

A inauguração da exposição está marcada para as 21 horas do próximo dia 1.

«Defesa de Espinho» - 3982 - 2008-07-24

### CARTÓRIO NOTARIAL

SANTA MARIA DA FEIRA | CRISTINA LUÍSA MOURA RAMOS

NOTÁRIO: Vitorino José Marques Martins de Oliveira, notário deste concelho, designado substituto da Notária Cristina Luísa Moura Ramos

#### Justificação

Certifico narrativamente, para efeitos de publicação que, neste cartório e no Livro de Notas para escrituras diversas, número Sessenta e Quatro-A de folhas cinquenta e seis a folhas cinquenta e sete verso, se encontra exarada uma escritura de justificação notarial, outorgada em nove de Julho de dois mil e oito, na qual:

**Américo Pais Loureiro**, casado, natural da freguesia de Paços de Brandão, deste concelho, residente na Rua 62, n.º 175, freguesia e concelho de Espinho, titular do bilhete de identidade número 1799250 de 01/04/08, Aveiro.

**Raúl Correia Leite Loureiro**, casado, natural da freguesia de Mafamude, concelho de Vila Nova de Gaia, residente na Urbanização do Cerrado, Rua 4, n.º 223, freguesia de Paços de

Brandão, deste concelho, titular do bilhete de identidade número 9509779 de 19/01/05, Lisboa.

Os quais outorgam na qualidade de gerentes da sociedade comercial por quotas:

"MANUEL JOSÉ DE OLIVEIRA & CA., LDA.", com sede no lugar de Ponte Redonda, freguesia de Silvalde, concelho de Espinho, matriculada na Conservatória do Registo Comercial de Espinho com o número único de pessoa colectiva e de matrícula quinhentos mil e setenta e nove mil trezentos e um, com o capital social de setecentos e cinquenta mil euros.

Declararam que a sua representada é dona e legítima possuidora com exclusão de outrém, do seguinte prédio:

RÚSTICO, composto por terreno de cultura, sito no lugar de Monte, freguesia de Paramos, concelho de Espinho, com a área de sete mil e vinte e quatro metros quadrados, a confrontar do Norte com Levada, do Sul e do Poente com rio e do Nascente com Manuel José de Oliveira e Companhia, Lda., inscrito na matriz em nome da justificante no artigo 388, com o valor patrimonial e atribuído de dois mil quinhentos e noventa e seis euros.

Que o prédio está omisso na Conservatória do Registo Predial de Espinho.

O certo, porém, é que a justificante, não possui título formal

que legitime o seu domínio sobre aquele prédio, o qual veio à sua posse, por compra verbal feita a Arminda dos Anjos Loureiro, solteira, maior, residente que foi no lugar do Fial, freguesia de São Paio de Oleiros, deste concelho, por volta do ano de mil novecentos e setenta e dois.

Não obstante isso, a justificante tem usufruído o mencionado prédio, usando todas as utilidades por ele proporcionadas, com ânimo de quem exerce direito próprio, sendo reconhecida por sua dona por toda a gente, fazendo-o de boa fé por ignorar lesar direito alheio, pacificamente, porque, sem violência, contínua e publicamente, à vista e com conhecimento de toda a gente, sem oposição de ninguém, tudo isto durante mais de vinte anos, até à presente data.

Que, dadas as enunciadas características de tal posse, a justificante adquiriu o referido prédio, por usucapião, título este que, por natureza, não é susceptível de ser comprovado por meios normais.

Está conforme o original.

Cartório Notarial de Santa Maria da Feira, nove de Julho de dois mil e oito.

O Notário,  
a) Assinatura ilegível

### CLÍNICA RADIOLOGIA

#### Dr. NELSON DE OLIVEIRA

ECO DOPPLER VENOSO MEMBROS INFERIORES

#### DR. PAULO ALMEIDA

Médico especialista ANGIOLOGIA, CIRURGIA VASCULAR

Telef. 22 733 0606 Tlm. 91 880 4004

RUA 26, N.º 787 (próximo do Tribunal) ESPINHO



### GABINETE DE RADIOLOGIA DE ESPINHO

Dr. Krug Noronha

DRA. HELENA CUNHA (Dir. Técnica) – DR. CARLOS KRUG NORONHA

DR. JOSÉ LUÍS KRUG – DRA. M. CARMO VASCONCELOS – DR. NUNO KRUG NORONHA

Acordos com: ADSE, SAMS, PORTUGAL TELECOM, PSP, GNR, CGD, ACASA, MINIST. JUSTIÇA, CTT, MEDIS, MULTICARE, SNS e ADVANCECARE

Consultório: R. 20, n.º 1436 r/c • Telef. 227334100 • Fax: 227334110 • Horário: Das 8 às 19h00

**Especialidades:**  
– Radiologia Geral Digital  
– Radiologia Dentária Digital  
– Mamografia Digital  
– Ecografia  
– TAC  
– Análises Clínicas

### Clínica Médico-Dentária

#### Rosa Neves, Lda.

Rua 29, n.º 696 (entre as ruas 26 e 24)

Marcações pelos telef.: 22 734 01 16 e 91 496 13 67

## Em representação de Portugal

# Escuteiros de Anta em Londres

Onze jovens antenses (acompanhados por três dirigentes) do Agrupamento de Escuteiros 1114 de S. Martinho de Anta partiram para Londres, onde representarão Portugal no Campdowne 2008 – Jamboree Internacional de Escutas e Guias, a decorrer até 3 de Agosto.

Sandra Soares

Decorria o ano de 1920 quando o fundador do movimento escutista, Baden-Powell era aclamado chefe mundial na primeira edição do Jamboree Mundial em Olímpia – na cidade de Londres. Cem anos depois, o espírito e a força mostrados por Baden-Powell na união dos escuteiros de vários países de todo o mundo continuam bem vivos na organização de mais um Jamboree, o sexto em terras de sua majestade.

Este grande encontro Internacional, realiza em North Downs, na zona rural de Kent, situada a 20 quilómetros do centro de Londres, entre os dias 23 de Julho a 3 de Agosto de 2008, ocupando uma área de 35 hectares onde estão instalados os três mil escuteiros participantes que chegaram a Inglaterra a partir de diferentes partes do mundo: Portugal, Estados Unidos, Alemanha, Turquia, Suécia, Holanda, Itália, França, Áustria, Nova Zelândia, Austrália, Irlanda, Tanzânia, Paquistão, Dinamarca, Nigéria, entre outros.

Carregados de sacos, tendas e de muitos conselhos de pais preocupados que viram os seus filhos partirem pela primeira vez sem eles numa grande aventura, assim rumaram a Londres os onze jovens antenses que se encontram



O grupo com escuteiros de Anta e Coimbrões que partiu para Londres em representação de Portugal no Campdowne 2008

a participar na edição deste ano do Campdowne. Mas Filipa Cruz, Cármen Vieira, Carina Oliveira, Miguel Mendes, Américo Mendes, Diogo Garcês, Ruben Vita, Sofia Gomes, Sandro Pais, Fátima Faria e Marta Rocha, obviamente, não partiram sozinhos, fazendo-se acompanhar pelos dirigentes Victor Peixoto, Mário Lucas e Ana Peixoto.

Esta já não é a primeira vez que escuteiros antenses marcam presença num destes encontros mundiais. E foi devido essa experiência que um grupo de Coimbrões, também interessado em viajar até Londres, pediu ajuda, tendo embarcado junto com o grupo de Anta.

Uma viagem destas necessita de muita preparação e dinheiro pelo que os jovens antenses se têm dedicado a esta actividade há já algum

tempo, com diversas iniciativas de angariação de fundos.

Mas a participação no Campdowne 2008 não é só festa, os jovens têm a responsabilidade de representar Portugal mostrando aquilo que temos de melhor, através da sua atitude e comportamento, mas também na festa internacional onde optaram por dar a conhecer o nosso folclore.

E para que tudo corresse bem em Londres foi necessário confeccionar roupas e treinar afinadamente coreografias ensinadas por alguns elementos do Grupo Cultural e Recreativo Semente, com quem o grupo ensaiou durante várias semanas.

Este evento é uma grande oportunidade para os jovens participantes criarem laços de amizade com escuteiros de outros países, abrindo novos horizontes para enfrentar um mundo que é cada vez mais uma "aldeia global".

Na expectativa do intercâmbio ser feito através do método escutista "o jogo", a organização de Campdowne 2008, preparou várias actividades de carácter cultural, desportivo e ambiental com a finalidade de proporcionar aos jovens escuteiros, maiores conhecimentos (pioneirismo, natação, espeleologia, navegação, canoagem, hipismo, patinagem em gelo, escalada, raides, karting, silvicultura e outras).

Aproveitando o facto de estarem num país estrangeiro, na sua maioria pela primeira vez, os jovens portugueses também terão oportunidade de efectuar algumas visitas e passeios, nomeadamente, ao Palácio de Buckingham, Museu de Cera de Madame Tussaud's (onde se encontra a imagem em cera de Baden-Powell) o nosso Fundador, Big Ben, Millennium Dome & Exhibition situado em Greenwich, Abadia de Westminster, (onde se encontra a sepultura simbólica de Baden-Powell e esposa), Parlamento Inglês, Tower Bridge.

No espírito do escutismo também ficarão a conhecer Giwell Park, o primeiro campo escutista onde Baden-Powell iniciou a formação de dirigentes, um local mítico para o movimento escutista mundial.

## Voluntariado

O eurodeputado Joel Hasse Ferreira e mais quatro eurodeputados de outros grupos políticos defenderam a proclamação de "2011, Ano Europeu do Voluntariado" e anunciaram que conseguiram obter 454 assinaturas de deputados em apoio a uma declaração escrita que insta a Comissão Europeia e restantes instituições da União a proclamar "2011, Ano Europeu do Voluntariado".

O documento, subscrito pelos 24 eurodeputados portugueses, tem também o apoio de organizações como o Centro Europeu de Voluntariado, o Fórum Europeu de Juventude, a Associação das Organizações de Serviço Voluntário, a Organização Mundial do Movimento Escutista, o Gabinete Europeu da Cruz Vermelha, da Solidar e da Caritas Europa, entre outras.

Os promotores da iniciativa pretendem homenagear e valorizar o trabalho dos milhões de europeus que exercem uma actividade de voluntariado e apelar ao apoio das instituições da UE para este sector económico e social.

Na correspondência dirigida à secção do "Correio do leitor" – por carta, fax, ou e-mail – os interessados devem identificar-se com o nome, o endereço, o contacto telefónico e o número do Bilhete de Identidade, mantendo-se, todavia, apenas no rodapé dos textos publicados o nome e a localidade dos autores.



## CORREIO DO LEITOR

### Os excessos de alguns, em viagens da Câmara!

Na última viagem que a Câmara Municipal de Espinho organizou, com algum sacrifício financeiro supomos nós, isto por notarmos faltar dinheiro para outros serviços, a maioria das pessoas que se inscreveu pertencem à classe média e alta. Os mais pobres não vão, têm vergonha.

Ora, o meu reparo, fundamentado pelo que alguns dos participantes contaram que assistiram, vai para as pessoas, que não precisando, acabaram por demonstrar uma atitude de abuso, falta de educação e de civismo, ao acondicionarem certos alimentos disponibilizados pela organização nas suas sacolas e mesmo em suas malas, ostentando como justificação para tal o facto de estarem a levar os tais bens alimentares para familiares, os quais, sabemos nós, não precisam.

Peço ao senhor presidente José Mota que manifeste mais rigor na selecção de pessoas para este tipo de excursões, e que proíba todos aqueles que têm bens de as frequentarem gratuitamente. Não deixa de ser uma vergonha para os espinhenses, visto continuarmos a dar a mão aos "ricos", enquanto excluimo-los alguns pobres.

Alexandre Reis  
Espinho

**DR. ILÍDIO SANTOS**

MÉDICO DENTISTA

Consultórios:

Rua 16 (Esquina Rua 19), n.º 545-1.º Dt.º - Espinho - Telef. 22 734 29 31

R. Manuel Alves de Sá, 15 G - 4400-494 V.N. Gaia - Telef. 22 711 86 61 / 22 711 86 42

Implantes  
Ortodontia Fixa  
Prótese Fixa

Acordos com:

SAMS/QUADROS

ACASA \* CGD \* ADSE \* PSP

SIM \* ALLIANZ \* AXA

**MÉDICOS DENTISTAS**

**JORGE FERREIRA  
BRUNO MORRIS**

SAMS QUADROS  
SAMS \* CGD  
ADVANCE CARE \* MÉDIS

Edifício S. Pedro  
Sala W

Rua 23, n.º 174  
Telef. 22 734 86 93



**CLÍNICA DENTÁRIA**

R. 8, n.º 381-1.º • 4500 ESPINHO • Telef. 22 734 27 18 / 96 103 44 20  
Aos sábados por marcação • Em frente à Estação • www.clinicaspacheco.com

IMPLANTES – ORTODONTIA FIXA  
Novidades: ORTODONTIA INVISÍVEL INVISALIGN  
BRANQUEAMENTO ZOOM ADVANCED POWER

**Dr. Jorge Pacheco  
Dr. Gustavo Pacheco**

Acordos: ACASA, CGD, EDP, EUROESPUMA,  
PHILIPS, SAMS, CRUZ VERMELHA

## Junto ao pavilhão da Académica de Espinho



## Na Avenida 32

### Selva!

O assunto já não é novo, mas a situação volta-se a repetir. Na Avenida 32, a sul da Rua 33, o mato cresce a olhos vistos e já ocupa parte do passeio que é utilizado por

dezenas de pessoas que diariamente se deslocam de e para Silvalde a pé.

Esta é a zona onde foram replantadas (com pouco sucesso) as palmeiras transplantadas da Avenida 8 (devido às obras de rebaixamento da linha) e que apesar das evidentes (e muito bem recebidas) melhorias continua a necessitar de mais atenção.

**Sandra Soares**

## Passeio intransitável para deficientes e carrinhos de bebé

O passeio que faz a ligação do Pavilhão da Associação Académica de Espinho à fronteira da cidade de Espinho com S. Félix da Marinha encontra-se cheio de buracos e em muito mau estado, sendo extremamente difícil por ali caminhar, especialmente trazendo um carrinho de bebé, situação agravada ainda para

as pessoas com deficiência.

Esta situação é tanto mais premente já que com a abertura de uma média superfície comercial nas proximidades a circulação por este local aumentou muito.

**Sandra Soares**



### OPINIÃO

#### PONTOS DE VISTA

*Maria Fernanda Barroca*

### A defesa do ambiente

Uma coisa positiva no nosso sistema educativo é o empenho posto pela tutela em implementar desde muito cedo, nas crianças, o respeito e a defesa do meio ambiente.

De facto elas estão a trabalhar para o seu futuro, pois que se nada se fizer, daqui a poucos anos "a nossa casa comum" não está habitável.

Colocaram-se assim, por todo o país recipientes coloridos para a separação de resíduos para ser reciclados.

O "vidrão" – de cor verde, deve receber os vidros.

O "papelão" – de cor azul deve, receber o papel e cartão.

O "plasticão" – de cor amarela deve, receber

os plásticos.

O "pilhão" – de cor vermelha, deve receber as pilhas desactivadas.

O "livrão" – (não si qual a cor) deve, receber os livros escolares desactualizados, que poderão ser reutilizados ou reciclados. Tem o apoio de uma editora.

Mas precisamos de criar mais recipientes terminados em "ão". Senão vejamos:

Como é proibido fumar em recintos fechados, as pessoas interrompem, com frequência, o trabalho para vir fumar para a rua, e então, para onde vão as pontas de cigarros fumados? Para a rua, sujando os passeios, quando devia haver recipientes próprios. Como chamar-lhe?

Não sei.

Mas há mais. A proliferação de revistas pornográficas, "fofoqueiras", é cada vez maior. Ora eu não penso só no número de árvores que é preciso abater para fabricar tal imprensa, mas sim no mal moral que faz a quem as lê ou vê. Estão aí, a entrar pelos olhos dentro, postas nos escaparates – em maior evidência, quanto mais imorais são. Para essas eu sugeria um recipiente, ou melhor uma vassoura para as lançar fora. A Comissão Parlamentar de Ética já chamou a atenção da Entidade Reguladora para a Comunicação para o assunto. Para estas publicações, eu proponho o nome de "lixão".

## Na Rua Vale do Vouga Carros em chamas provocam pânico em habitação de Paramos

Poucos minutos depois da primeira hora da madrugada de anteontem ocorreu um incêndio na Rua Vale do Vouga, em Paramos. As chamas em dois (de quatro) carros aparentemente abandonados nas traseiras de uma habitação puseram (pela terceira vez) em sobressalto os moradores, tendo Lúcia Amorim contactado os bombeiros quando os ponteiros do relógio apontavam 1 hora e 8 minutos.

"Liguei para o 112 e do 112 pediram para ligar para o 117. Do 117 passaram para o Comando Distrital de Aveiro e do Comando Distrital de Aveiro passaram para os bombeiros de Espinho. Os bombeiros compareceram depois de segundo contacto para o 117, já era 1h30. A PSP também compareceu só após o segundo contacto e à paisana."

No combate às chamas estiveram cerca de uma dezena de bombeiros (com dois veículos) da corporação dos Espinhenses.

Trata-se da terceira ocorrência do género em pouco tempo e sempre de noite. A primeira verificou-se no carro mais afastado da casa de Lúcia Amorim, seguindo-se o registo de fogo na segunda viatura menos distante e agora em simultâneo nos mais próximos, a um metro da parede...

"Atrás da minha habitação existem quatro carros em situação de abandono, que foram depositados pelo dono do terreno. Segundo a PSP, o dono do terreno já foi por diversas vezes notificado, aquando dos outros incêndios, mas até ao momento a olhos vistos ainda nada foi modificado. Os carros continuam no local a fazer parte da paisagem traseira da nossa casa, juntamente com os amontoados de entulho que o dono também faz questão de colecionar."

Lúcia Amorim sublinha que "de acordo com o



código para a protecção do ambiente, esta situação é ilegal." No entanto, "após várias denúncias feitas à PSP e entidades competentes nada tem sido feito para a remoção dos automóveis."

Entretanto, a situação tem-se agravado...

"O que é certo é que aos poucos alguém tem incendiado os automóveis, provocando grandes explosões devido aos restos de gasolina que lá residem e aos materiais inflamáveis que constituem este determinado tipo de veículos."

E os incêndios sucedem-se...

"Por várias vezes a nossa casa esteve em perigo e na madrugada de terça-feira foi ainda pior. Os carros, que se encontravam à distância de um metro da parede da nossa casa, arderam, provocando ainda mais explosões e ameaçando a nossa casa mais uma vez. Os bombeiros demoraram 17 minutos a chegar ao local e a PSP também. Não fossem as nossas tentativas de apagar o incêndio que lavrava mesmo encostado à nossa casa e os danos poderiam ter sido ainda piores. A PSP tomou nota do acontecimento e mais uma vez saiu daqui sem nos dar a garantia de que estes veículos serão removidos e a nossa casa não estará novamente ameaçada."

Lúcio Alberto

## Dois sinais de trânsito da Rua 27 (no cruzamento da Rua 4) Atados

A queda de um sinal de sentido de trânsito proibido na Rua 27 (no cruzamento com a Rua 4) foi solucionada com fita adesiva... atando a estrutura sinalética tombada a outro sinal (indicativo de passagem de peões).

A solução provisória (presume-se) foi de um morador das imediações, evitando que algum automobilista seja induzido em erro por eventualmente não vislumbrar o sinal caído no passeio...



Fotos VÍTOR LANCHÁ

## Prémios de seguros: diferenciação em função do sexo têm que ser justificadas

As seguradoras que optem por diferenciar os prémios e prestações individuais de seguros, em função do sexo da pessoa, apenas o poderão fazer com base numa avaliação de risco e são obrigadas a divulgá-la no seu site na Internet e, caso seja solicitado, em suporte papel, adiantou o Instituto de Seguros de Portugal (ISP) em comunicado.

O ISP colocou em consulta pública, até 4 de Agosto, o projecto de Norma Regulamentar, que regula os requisitos a respeitar pelas empresas de seguros ou sociedades gestoras de fundos de pensões, quando optem por introduzir diferenças nos prémios de seguros em função do sexo.

Apesar da lei impedir a discriminação tendo por base o sexo, abre excepções para os casos em que "as diferenciações nos prémios e prestações individuais de seguros e outros serviços financeiros quando proporcionadas e decorrentes de uma avaliação do risco baseada em dados actuariais e estatísticos relevantes e rigorosos, obtidos e elaborados nos termos de norma regulamentar emitida para o efeito pelo Instituto de Seguros de Portugal".

## Fisco em acção para apanhar falsas uniões de facto

A Direcção-Geral dos Impostos (DGCI) está a chamar todos os contribuintes que, tendo apresentado a sua declaração de IRS como vivendo em união de facto, não possuem a mesma morada fiscal pelo menos há dois anos, tal como é determinado por lei.

O cruzamento de dados entre as declarações de IRS com a base de dados referente às moradas fiscais está a ser feito a nível nacional nos serviços centrais da administração fiscal, cabendo depois aos serviços de finanças locais a notificação dos contribuintes.

O Código do IRS determina no artigo 14.º que "as pessoas que vivendo em união de facto preenchem os pressupostos constantes da lei respectiva podem optar pelo regime de tributação dos sujeitos passivos casados" e que a aplicação do regime de união de facto "depende da identidade de domicílio fiscal dos sujeitos passivos durante o período exigido pela lei", ou seja, dois anos.

Os serviços de finanças estarão, assim, a chamar os contribuintes em que a morada dos cônjuges não é coincidente durante os dois últimos anos, mas a declaração de rendimentos foi entregue como sendo casados para efeitos do IRS.

Caso os contribuintes não consigam fazer prova de que (durante os dois últimos anos) vivem na mesma morada fiscal, poderão ter de enfrentar uma de duas situações: ou têm de apresentar uma nova declaração de rendimentos como solteiros e com as consequentes alterações no apuramento do imposto a pagar ou a receber; ou a administração fiscal permite a alteração de morada de forma retroactiva de modo a abranger os dois últimos anos.

## PIMPOLHO

Em matéria do domínio e mutação genéticas, Portugal igualou os EUA...

... eles têm o Michael Jackson

© José Sarmento • 640  
... nós temos o Castelo Branco!!!...

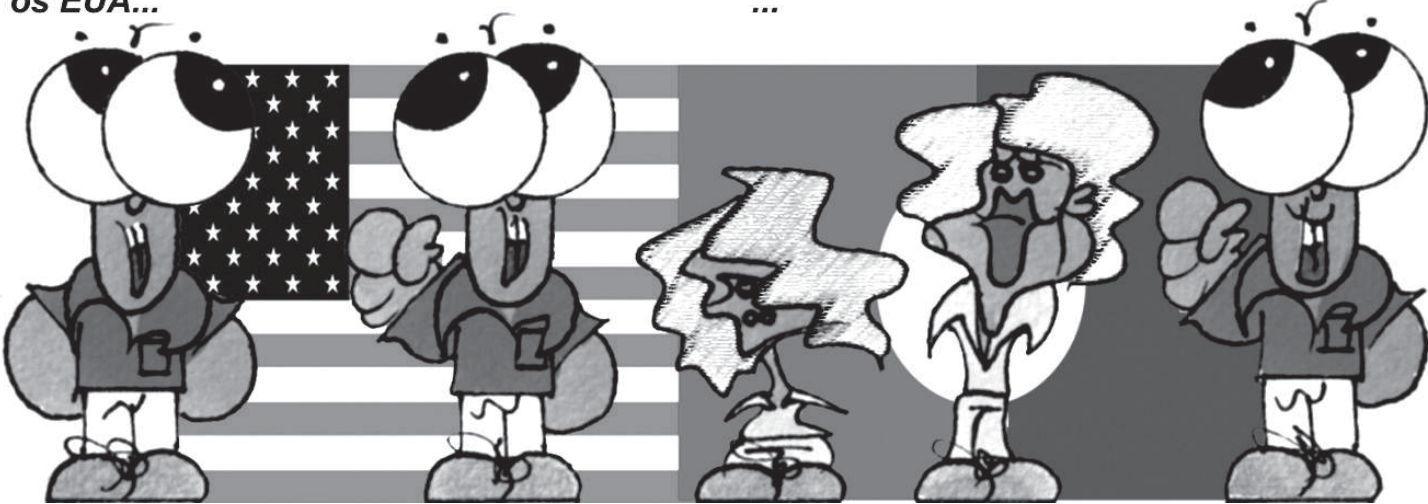

### OPINIÃO

Joaquim Ribeiro

## Portugal em saldo

O ser humano, pela sua génese da natureza, é um inconformado e insatisfeito. Procura para sua realização pessoal e profissional, o lado mais visível dos factos para assim poder sentir a admiração dos outros. Condição sem a qual não haveria estímulos nem objectivos sociais. Seria como um desperdício de energias e deixaria de haver um motivo maior para a escalada hierárquica.

A luta pelo poder nas chefias de um qualquer clube de bairro, ou de topo; ou na luta pelo poder local, ou central; ou na luta pela chefia no emprego, são objectivos dos mais ambiciosos e insatisfeitos, que a própria condição humana impõem. Mas os sabores vindos das controvérsias decisões, independentemente do cargo que cada um desempenha, é factor de discórdias, quer pela natureza dessas decisões, quer pela inveja que elas representam. Maiores são as críticas, quando as decisões são governativas e não levam em linha de conta a sustentabilidade de uma economia débil. E se pensarmos que estes cargos de chefia têm como objectivo o trampolim para outras aspirações ou para a paga de favores antigos, caem por terra todos os argumentos primários.

Mudam-se os governos e mudam-se também as políticas e decisões anteriormente tomadas. E o país, que se adaptava às directivas, pára, para ver o que vem com as novas propostas. É assim no sistema de ensino, onde temos uma educação frágil com programas que mudam a ao sabor dos devaneios de cada ministro. É assim na saúde, onde as novas reformas anunciadas pecam por escassas, num serviço que alguns afirmam estar à beira do colapso. É assim na justiça, onde é sabido que um país que não

tenha uma justiça célere, não é certamente um país bem e de desenvolvimento crescente. Medidas como a recentemente tomada pelo governo, para perdoar as pequenas dívidas ao estado, não dignificam o mesmo. O sentimento de revolta por parte dos cumpridores, é legítimo. Dizem ser necessário aliviar os tribunais de pequenos processos, mas perdoar dívidas em nome de uma justiça lenta é dar um passo atrás.

Mas em breve, o pessimismo vai dar lugar ao optimismo – promessa de Sócrates –, com uma nova linha de T.G.V. e um novo aeroporto, tudo vai mudar neste rectângulo à beira mar plantado. Já temos estradas denominadas IP, IC, e AE. Agora podemos anunciar ao resto da Europa, que os residentes, neste cantinho sul, foram deixados de tanga e certamente não têm dinheiro para viajarem. As novas estruturas anunciadas até correm o risco de ficarem às moscas. Mas claro, um Sócrates e seus pares, iluminados, juntamente com uma boa campanha publicitária, juntos dos nossos parceiros da Euroândia e a preços de saldo, oferecendo nós, o sol do "Ollgarve", talvez os "camones" ajudem estes pobres coitados e façam subir as estatísticas das receitas monetárias. Mas se estas medidas não surtirem efeito, ainda nos resta uma última esperança: a de podermos imigrar e vendermos o nosso torrão aos estrangeiros, como já acontece no interior, onde se vendem aldeias em saldo, ou no olival alentejano, "conquistado" pelos nossos vizinhos espanhóis. Os mesmos que agora espreitam roubar-nos o sol, para as gigantescas instalações de painéis solares, que não param em território vizinho e que querem alargar o investimento ao nosso território.

Por mim, espreito a possibilidade de poder cá ficar como administrador de algum desses bens adquiridos. Se o não conseguir, sigo o caminho daqueles que, farto de os aturar e sem solução à vista, para um país tecnicamente falido, viram as costas a esta classe política e os mandaram às ortigas. Mas não percamos o sorriso. Como diz uma minha amiga "Somos um povo que estamos a empobrecer alegremente". Do passado e do presente, já nós conhecemos os trilhos políticos que nos arrastaram até este abismo. No futuro, a história irá encarregar-se de fazer o resto e aí ficará registado o nosso (in) conformismo.

## Selos sobem um cêntimo e correio azul (até 20 gramas) dois

A partir de 1 de Agosto e após cinco anos sem mexidas, os selos de correio normal, até 20 gramas, vão ficar um cêntimo mais caros, passando a custar 31 cêntimos.

Já o correio azul, até 20 gramas, será aumentado dois cêntimos e custará 47 cêntimos.

Os Correios justificam o aumento com a evolução dos custos operacionais, nomeadamente no que se prende com os combustíveis e as suas implicações nos preços dos transportes terrestres e aéreos.

"O facto daquelas tarifas base não sofrerem alterações há alguns anos causou um decréscimo real de cerca de 14 por cento nos preços do Correio Normal e de cerca de 8% nos do Correio Azul", sublinham os CTT em comunicado.

## Empréstimos: mais de um milhão de fiadores

Entre pessoas singulares e colectivas (90 por cento referem-se a particulares), a maioria dos quais são avalistas de empréstimos à habitação, existe 1,1 milhões de fiadores registados no Banco de Portugal.

Segundo dados da autoridade monetária, os fiadores e avalistas encontram-se registados, desde Outubro de 2006, na Central de Responsabilidades de Crédito, um cadastro existente no Banco Central, onde são assinalados todos os incumprimentos existentes no sistema bancário português. Em 2007, registaram-se 5,5 milhões de consultas àquele cadastro, a que acrescem mais 194 mil pedidos realizados no atendimento presencial do banco.

O Banco de Portugal reuniu com os diversos bancos comerciais com o objectivo de lhes apresentar o funcionamento do novo sistema de riscos de crédito, que terá por base o número de contribuinte dos titulares dos empréstimos.

### Telefones Úteis

A. Viação Espinho ..... 22 734 03 23  
Biblioteca ..... 22 733 58 69  
Bomb. V. Espinho ..... 22 734 00 05  
Bomb. V. Espinhenses ..... 22 734 00 42  
Câmara Municipal ..... 22 733 58 00  
Centro de Saúde ..... 22 733 40 20

Cliesp ..... 22 733 04 10  
Clínica Costa Verde ..... 22 734 58 85  
Clínica N.ª S.ª d'Ajuda ..... 22 734 26 95  
Clínica S. Pedro ..... 22 734 47 14  
Policlínica ..... 22 733 06 40  
CTT - Rua 19 ..... 22 733 06 31  
CTT - Anta ..... 22 733 06 61  
EDP - Avarias ..... 800 506 506  
EDP - Leituras ..... 800 236 236

Estação CP ..... 808 208 208  
Fisioclinica ..... 22 731 49 86  
Brigada Fiscal ..... 22 734 11 96  
Hospital Espinho ..... 22 733 11 30  
Hospital V. N. Gaia ..... 22 379 42 11  
S. Sebastião (S.M.Feira) ..... 256 37 97 00  
Junta Freguesia ..... 22 734 44 18  
PSP ..... 22 734 00 38  
Registo Civil ..... 22 733 20 60

Repartição Finanças ..... 22 733 20 70  
Saneam. Básico (avarias) .. 22 733 58 40  
Segurança Social ..... 22 734 19 56  
Táxis (Câmara) ..... 22 734 31 67  
Táxis Costa Verde ..... 22 734 01 18  
Táxis (Graciosa) ..... 22 734 00 10  
Táxis União, Lda. .... 22 734 80 17  
Táxis Unidos ..... 22 734 22 32  
Táxis Verdemar ..... 22 734 35 00

Tesouraria Fazenda Pública 22 733 20 87  
Tribunal ..... 22 733 13 30  
**Anta**  
Farmácia ..... 22 734 11 09  
Farmácia Guedes de Almeida 22 732 20 31  
Junta Freguesia ..... 22 734 64 53  
Lar da 3.ª Idade ..... 22 733 09 00  
Unidade de Saúde ..... 22 733 40 60  
**Guetim**  
Junta Freguesia ..... 22 734 42 26

### Paramos

Centro Social ..... 22 733 08 70  
Farmácia ..... 22 734 63 88  
Junta Freguesia ..... 22 734 27 10  
Reg. Engenharia ..... 22 734 20 23  
Unidade de Saúde ..... 22 734 50 01

### Silvalde

Junta Freguesia ..... 22 734 40 17  
Unidade Saúde Marinha ..... 22 734 31 01  
Unidade Saúde Silvaldinho . 22 734 36 42



## Apresentação num jogo de futebol com os tigres

# Cruzeiro de Silvalde com secção de veteranos

O Cruzeiro de Silvalde apresentou no sábado a sua nova secção de veteranos de futebol. Os cruzeiristas realizaram um encontro com o Sporting Clube de Espinho, ao final da tarde, no campo de relva sintética da Seara, em Silvalde e venceram os tigres por 2-1.

A nova secção de veteranos do clube silvaldense é uma secção autónoma e pretende "reunir antigos atletas que ao longo dos tempos representaram o Cruzeiro de Silvalde".

Os responsáveis do clube fizeram questão de dizer, durante a apresentação, que o objectivo é o de "fazer da secção de veteranos um 'espaço' onde seja possível restabelecer os laços de amizade entre todos aqueles que serviram o clube" e "proporcionar aos atletas que terminam a carreira no futebol sénior, uma continuação da prática desportiva ao serviço do clube".

Para isso, e numa fase inicial, "propomos conseguir treinar quinzenalmente, jogando uma vez por mês; trabalhar com dedicação em busca de receitas que nos permitam assegurar a sustentabilidade da secção, reduzindo ao mínimo os encargos financeiros para os atletas".

Os responsáveis cruzeiristas estão conscientes das dificuldades, nomeadamente com o facto de "calendarizar treinos e jogos no Campo da Seara dada a sua sobrelocação" e deixaram um apelo:

"Gostaríamos de apelar a todos os antigos atletas do clube para que se juntem a este projecto no sentido de o tornar cada vez mais sólido".



E concluíram:

"Desde já agradecemos de forma sentida a todos os patrocinadores da secção, ao Conselho Desportivo da Vila de Silvalde e à Junta de Freguesia de Silvalde pela forma inexcelente como nos apoia, desde a primeira hora".

Quanto ao jogo de apresentação com a equipa de veteranos do Sporting Clube de Espinho...

As equipas entraram na partida bastante cautelosas e pareciam em fase de estudo mútuo. Talvez devido à maior experiência nestas andanças, os tigres entraram a dominar a partida, embora sem causar grandes sobressaltos à defesa cruzeirista. No entanto, foi a equipa do Cruzeiro a chegar à vantagem num lance rápido de contra-ataque, concluído por José Luís.

Os tigres sentiram o golo e partiram, de imediato, atrás do prejuízo tendo alcançado a igualdade através de um golo de belo efeito, apontado por Maia, num remate de meia distância, indefensável para Manuel António.

Até ao intervalo, o jogo foi disputado com equilíbrio a meio campo, não havendo grande trabalho para os guarda-redes. Após o des-

canso merecido, as equipas vieram para a segunda parte mais atrevidas e dispostas a desfazer a igualdade, tendo-se assistido a alguns momentos de bom futebol. Na sequência de um pontapé de canto apontado por Manuel Rodrigo, ao segundo poste, surgiu Gil que, superiorizando-se aos adversários assistiu de cabeça o avançado José Nascimento para o segundo golo.

A partir deste momento, o Sporting de Espinho tentou reassumir o comando da partida e colocou à prova o último reduto da equipa da casa que, no entanto, se revelou um muro intransponível. A equipa do Cruzeiro poderia até ter ampliado a vantagem em contra-ataque caso a pontaria dos homens da frente estivesse mais afinada.

Resultado justo e motivador para toda a secção de veteranos do Cruzeiro.

No final da partida teve lugar, na sede do Cruzeiro, a já famosa terceira parte. Entre comes e bebes, foi tempo de recordar velhas histórias de outros tempos. Não tendo conseguido a vitória no campo, os atletas tigres levaram para casa a vitória na já tradicional 'sueca'.

**AD Cruzeiro, 2  
Sporting de Espinho, 1**

Jogo no campo de relva sintética do Complexo Desportivo da Seara, em Silvalde. Árbitro: Tácito Laranjeira.

**Associação Desportiva Cruzeiro** – Manuel António; Carlos Pereira, Gil, Tono e João; Gaspar, Paulo Jorge e Manuel Rodrigo (cap.); Michel, Pascoal e José Luís.

Jogaram ainda: Augusto, José Nascimento, Quim, Carlos Costa, Cardoso, Vítor e Manuel Rodrigues.

Treinador: António Sá.

**Sporting Clube de Espinho** – Ricardo; Gonçalves, Monteiro, Luís Montenegro e Zenha; Maia, Pintão da Costa e Sarabando; Canelas (cap.), Luís Costa e Paulo Mendes.

Jogaram ainda: Magalhães, Jorge, Tó e Vítor Manuel.

Treinador: Fernando Pedrosa.

Ao intervalo: 1-1.

Marcadores: 1-0, por José Luís (12); 1-1, por Maia (21); 2-1, por José Nascimento (63).

## ATENÇÃO!! RUA 20 - nº 1311 / 1297 Espinho (Centro)

Prontos a habitar!! Caixilharia em alumínio

termolacado c/ vidros duplos.

Pisos com madeira flutuante;

Pré-instalação aquecimento central; Estores térmicos;

Portas de segurança; Oferta de electrodomésticos.

Com garagem e elevador.



APROVEITE OS PREÇOS FANTÁSTICOS

T2 (2.º Andar - Fracção L) – 132.000 Euros

T2 (2.º Andar - Fracções K e J) – 134.000 Euros

(K e J c/ Garagem p/ 2 carros)

Grandes áreas

Telefone e teremos o prazer da Sua visita no local

Visite andar modelo • Aberto todos os dias

**VIVENDA NOGUEIRA**

ZONA RESIDENCIAL DA BESSADA a 3 km de Espinho

4 QUARTOS (2 SUITES), COZINHA E COPA C/ 50M2 ANTIGA

PORTUGUESA, C/ FOGÃO DE SALA, SALA COMUM

C/ 90M2, AQUECIMENTO CENTRAL, GARAGEM P/ 6 CARROS,

CHAGÃO C/ 60M2, LOGRADOURO, QUINTAL, ÁRVORES

**311.000 Euros** – TRATA O PRÓPRIO

**Esmoriz - A 100 mts. da praia**

**Vende-se MORADIA T4**

c/ 2 suites, 2 salas, garagem p/ 2 carros, aspir.

e aq. central, fogão sala, sist. som, jardim,

Área 345m2 + Terraços 142m2 + arr. 18m2

**Atenção! Vende-se T2 e T3**

Espinho ao cimo da Rua 19, frt. Cto. Luso-Venezolano, junto ao IC24, a 5 min. Espinho.

T2 p/ habitar, c/ área 95,80m2, l. garagem

**82.300 euros**

T3 p/ habitar, c/ área 120,75m2, garagem 25,03m2

**104.750 euros**

**ESPINHO-CENTRO**

**Junto a Rua 19**

**Vende-se T4**

Área 353m2 + Terraços 52m2 + Arr. 17m2

c/ suite, 3 banhos, salão grande, fogão sala,

aq. central a gás e electrico, cosinha equipada

**Espinho - Zona Industrial**

**Aluga-se ou vende-se**

Armazém c/ duas frentes

- Pé dto. 8 mts.,

c/ 650m2 + 32m2 de escritório

**ESPINHO-CENTRO**

**Rua 8 e 25 Frente Estação**

**Vende-se ou Aluga-se T3 - 7º andar**

Virado a Sul Nascente e Mar

Totalmente mobilado c/ garagem

**Espinho Escritório**

Com 63m2

**Aluga-se  
ou vende-se**

2.º piso

- Edifício S. Pedro



Grupo SALGUEIRO

938081019 / 964177996 / 964247675

## A mensagem do presidente na apresentação da equipa de futebol do Sporting de Espinho

Fotos VÍTOR LANCHÁ

**“Joguem com raça porque o vosso emblema tem um tigre”**



*A equipa de futebol do Sporting Clube de Espinho, com um orçamento de 350 mil euros (mais 50 mil euros que na época passada), apresentou-se este sábado ao trabalho, mas sem os brasileiros Glauco (ex-Pontassolense) e Valença, que regressaram do Brasil na terça-feira, com a devida autorização da Direcção do Sporting de Espinho e com algumas novidades, entre as quais os ex-juniões Teixeira e Cristiano, Hugo Pinheiro (ex-Desp. Chaves), Rui Rainho (ex-júnior do Boavista), Joel (ex-Fátima), Carlos Manuel (ex-União da Madeira) e Horácio (ex-Orense de Espanha).*

**Manuel Proença**

A apresentação oficial decorreu no pavilhão Joaquim Moreira da Costa Júnior e contou com a presença do presidente do clube, Rodrigo dos Santos, do presidente do Conselho Fiscal, Jorge Alves, do vereador da Câmara Municipal de Espinho, Manuel Rocha, em representação do presidente da Câmara Municipal e o deputado espinhense na Assembleia da República, Luís Montenegro, entre outros.

Tratou-se de uma manhã animadíssima, uma vez que o Sporting Clube de Espinho chamou até ao Estádio Comendador Manuel de Oliveira Violas os seus mais pequeninos jogadores, aqueles que fazem parte das escolinhas de futebol do clube. No relvado, os pequenitos tiveram a oportunidade de mostrar aos grandes (aos craques), todo o seu potencial, as suas habilidades. Depois, seguiu-se um jogo de futebol entre a equipa sénior e a equipa júnior dos tigres e que serviu para dar um cheirinho do potencial individual dos novos craques que irão representar o clube no Campeonato Nacional da II Divisão B, com início agendado para 24 de Agosto.

Na cerimónia de apresentação, no pavilhão Joaquim Moreira da Costa Júnior, o presidente da Direcção do Sporting Clube de Espinho, Rodrigo dos Santos, começou por dar as boas-vindas ao grupo de trabalho naquilo que chamou de “singela mas tradicional sessão de apresentação do plantel de futebol sénior do Sporting Clube de Espinho para a nova época, precisamente a de 2008/2009”.

Rodrigo dos Santos marcou o “o regresso ao trabalho do futebol do Sporting de Espinho, tendo sido para o efeito elaborado – mais uma vez com o rigor, a serenidade, a responsabilidade e a seriedade que nos caracteriza – um plano de trabalho que dignifique o clube, sendo concebido um grupo de trabalho que honre os pergaminhos do Sporting de Espinho”.

O presidente da Direcção dos tigres reiterou “a confiança na equipa técnica de Pedro Barny. Sabemos com quem contamos. Pedro Barny e os seus pares também sabem com quem contam. Nos seus tempos de jogador, ao nível mais alto da competição nacional, Pedro Barny era um jogador exigente consigo próprio, disponível para com os seus responsáveis técnicos e dedicado aos emblemas que servia. É no mínimo isso que se impõe a quem com o nosso técnico enceta agora uma nova época, uma nova oportunidade, um novo desafio, uma nova obrigação”.

E prosseguiu:

“Confiamos em Pedro Barny. O nosso técnico”



**Hugo Pinheiro (n.º 2), 22 anos, defesa-direito, ex-Desportivo de Chaves**



**Rui Rainho (n.º 14), 19 anos, defesa-central, ex-júnior do Boavista**



**Joel (n.º 20), 25 anos, médio ofensivo, ex-Fátima**

### Plantel 2008/2009

#### Direcção

Rodrigo dos Santos (presidente)  
Paulo Mendes (vice-presidente)

#### Staff

Sérgio Coelho (comunicação social)  
Arlindo Cabral (comunicação social)  
Julião Caneira (técnico de equipamentos)  
Henrique Pereira (motorista)

#### Equipa médica

Rui Vitó (médico)  
Marco Alves (enfermeiro)  
Pedro Silva (fisioterapeuta)

#### Equipa técnica

Pedro Barny (técnico principal)  
Ricardo Correia (adjunto)  
Jaime Alves (adjunto)  
José Silva 'Ricardo' (treinador guarda-redes)  
Pedro Alves (preparador físico)  
Miguel Bruno (secretário técnico)

#### Guarda-redes

Tiago  
Marcello Galvão  
Teixeira (ex- júnior)

#### Defesas

Hélder Vasco  
Marco Abreu  
Pedro Dimas  
Amorim  
Hugo Pinheiro (ex-Desp. Chaves)  
Rui Rainho (ex-júnior Boavista)

#### Médios

Rui Ferreira  
Valença  
Nuno Coelho  
Fábio 'Espinho'  
Rui Gomes  
Joel (ex-Fátima)

#### Avançados

Cristiano (ex-júnior)  
Glauco (ex- Pontassolense)  
Carlos Manuel (ex-União da Madeira)  
Horácio (ex- Orense, Espanha)  
Carela



**Carlos Manuel (n.º 7), 28 anos, extremo, ex-União da Madeira**



**Cristiano (n.º 11), 19 anos, ponta-de-lança, ex-júnior do Sporting de Espinho**



**Horácio (n.º 18), 22 anos, ponta-de-lança, ex-Orense (Espanha)**



**Teixeira (n.º 12), 18 anos, guarda-redes, ex-júnior do Sporting de Espinho**



co também confia em nós. Temos todos os pés assentes no chão, não correndo por loucuras sem deixar de sonhar, conscientes dos sacrifícios sem deixar de lutar. Vamos defender a nossa baliza, com a mesma garra que simboliza o tigre que desponta no emblema da camisola do Sporting de Espinho. Vamos atacar a baliza dos adversários para a alegria dos nossos adeptos. Vamos fazer mais e melhor, porque é essa a nossa ambição, a ambição de quem sonha e a convicção de quem planifica objectivamente e fundamentalmente com trabalho”.

Diz Rodrigo dos Santos que “com este espírito e essencialmente com esta vontade de honrar a camisola do Sporting Clube de Espinho, seja então bem-vindo todo o grupo de trabalho para a nova época de futebol”.

Aos jogadores, o presidente dos tigres deixou “uma palavra de apreço pela disponibilidade na continuidade no seio de um grupo que se pretende cada vez mais unido, tão coeso quanto ambicioso por apenas encarar a vitória e só a vitória em cada jogo. Sim... Sabemos que não é fácil, porque os outros também jogam... Mas se honrarem em campo a camisola do Sporting de Espinho seremos os primeiros a defender-vos nos momentos periclitantes e para tal darei o primeiro exemplo”.

E aos novos atletas, “aos que agora che-

gam, aos que regressam e aos que agora ascendem de juniores a seniores, uma palavra também de apreço e outra de igual incentivo. Treinem dia a dia com dedicação e joguem domingo a domingo com raça. Joguem bem porque jogam com a camisola do Sporting de Espinho. Joguem com raça porque o vosso emblema tem um tigre e os adeptos ficarão orgulhosos do vosso esforço e nós reconhecidos pelo nosso esforço em manter a dignidade do clube com rigor e seriedade... que nos tempos de hoje já são grandes vitórias!

Não é assim, meus caros colegas dos órgãos sociais do Sporting Clube de Espinho? Claro que é assim! Sem trabalho e sem transparência não há confiança nem sequer resultados. Daí o redobrado incentivo ao departamento de futebol sénior para a manutenção desta orientação e correspondente execução, porque infelizmente os maus exemplos abundam no futebol nacional e a conjuntura social e económica não aconselham a golos na própria baliza...”

Para Rodrigo dos Santos, “trabalhar foi, é e sempre será a melhor estratégia para contornar as adversidades. Por isso, continuamos a trabalhar no sentido de dotar o Sporting de Espinho das condições imprescindíveis para o seu desenvolvimento sem pôr em causa a manutenção da sua actividade. Muito em breve serão erguidas as suas novas infra-estruturas, enquanto que, repito, infelizmente, outros grandes clubes portugueses mergulharam num poço sem fundo ou

padecem de males praticamente irreversíveis”.

O presidente do Sporting de Espinho deixou, ainda, uma mensagem:

“Os profissionais de futebol sabem que há uma regra no Sporting Clube de Espinho: o cumprimento dos compromissos.

Também sonhamos, mas também cumprimos. E se nós cumprimos... deixem-nos sonhar... conscientes, contudo, que temos uma equipa para fazer jus ao tigre que nos simboliza e que nos une!”

E concluiu:

“Aos associados, em particular, e aos adeptos, em geral, um apelo de apoio incondicional à nossa equipa de futebol. Estejam com o técnico Pedro Barny e os jogadores que irão dar o seu melhor em 2008/2009 pelo Sporting de Espinho. Nós estamos com eles e com o clube? E vocês?!”

Por sua vez, o vice-presidente para o futebol profissional do clube, Paulo Mendes, começou por revelar que era intenção do clube “contratar mais dois atletas – um extremo e um avançado” e frisou que “não nos iremos precipitar pois o dinheiro não abunda”.

Paulo Mendes disse, aos novos jogadores, que este clube pode muito bem ser “um trampolim no futebol” e aos sócios passou a mensagem de que o Sporting Clube de Espinho “não poderá prometer títulos”.

O vice-presidente do Sporting Clube de Espinho deixou bem claro que os objectivos do clube serão os de “lutarmos pelo apuramento

para a segunda fase do Campeonato Nacional da II Divisão. Isto, sim, é uma exigência”, reforçou Paulo Mendes, que acrescentou:

“Prometemos trabalho, empenho e dedicação”.

Paulo Mendes reconheceu, por fim, que “o nosso clube não deveria estar nesta Divisão, mas é um clube que honra os seus compromissos. Este não é o orçamento que desejamos, mas é aquele que conseguimos cumprir”.

Por fim, foi a vez do treinador do Sporting Clube de Espinho, Pedro Barny dirigir algumas palavras aos jogadores e aos adeptos:

“Vamos tentar fazer do Sporting de Espinho um clube de acordo com a sua tradição e cultura. Este clube tem um cultura muito própria e com um futebol muito característico, muito semelhante àquele que é o chamado futebol português. E, por isso, o plantel foi construído dentro deste espírito, mas adaptado à II Divisão B”.

Pedro Barny disse, ainda, que “há entre nós três palavras-chave: ambição, porque podemos crescer; responsabilidade; e compromisso – de estarmos todos comprometidos e de remarmos todos para o mesmo lado”.

Pedro Barny prometeu o empenho de todos, mas não prometeu resultados, pois “do outro lado haverá equipas com os mesmos objectivos que os nossos. Vamos tentar dar o máximo para alcançarmos o sucesso e se o fracasso acontecer, o que estou certo de que não irá acontecer, será assumido por todos”.

Fotos VÍTOR LANCHÁ



**As escolinhas de futebol do Sporting de Espinho também se exibiram na apresentação dos seniores**

Na abertura do Campeonato Nacional de voleibol

## Derby espinhense

O Campeonato Nacional da Divisão A1 terá início a 11 de Outubro com um 'derby' espinhense – a Associação Académica de Espinho irá receber o Sporting Clube de Espinho, no pavilhão Arquitecto Jerónimo Reis.

O sorteio da Divisão A1 ditou que o campeão em título, Vitória de Guimarães, e o vice-campeão e vencedor da Taça de Portugal, Sporting Clube de Espinho, se encontrassem somente à 11.ª jornada (6 de Dezembro).

Eis o calendário:

### Primeira volta

1.ª jornada – 11 de Outubro  
Castêlo da Maia-Leixões  
Académica de Espinho-Sporting de Espinho  
Benfica-Vilacondense  
Vitória de Guimarães-Esmoriz

2.ª jornada – 18 de Outubro  
Clube K-Fonte Bastardo  
Machico-Marítimo  
Leixões-Vitória de Guimarães  
Castêlo da Maia-Esmoriz  
Sporting de Espinho-Benfica  
Vilacondense-Académica de Espinho

3.ª jornada – 25 de Outubro  
Fonte Bastardo-Vitória de Guimarães  
Clube K-Sporting de Espinho  
Marítimo-Castêlo da Maia  
Machico-Vilacondense  
Académica de Espinho-Leixões  
Esmoriz-Benfica

4.ª jornada – 26 de Outubro  
Clube K-Vitória de Guimarães  
Fonte Bastardo-Sporting de Espinho  
Machico-Castêlo da Maia  
Marítimo-Vilacondense  
Esmoriz-Académica de Espinho  
Leixões-Benfica

5.ª jornada – 1 de Novembro  
Vitória de Guimarães-Benfica  
Sporting de Espinho-Leixões  
Castêlo da Maia-Académica de Espinho  
Vilacondense-Esmoriz

5.ª jornada – 23 de Novembro  
Fonte Bastardo-Marítimo  
Clube K-Machico

6.ª jornada – 8 de Novembro  
Vilacondense-Fonte Bastardo  
Castêlo da Maia-Clube K  
Esmoriz-Leixões  
Benfica-Académica de Espinho

6.ª jornada – 16 de Novembro  
Vitória de Guimarães-Machico  
Sporting de Espinho-Marítimo

7.ª jornada – 9 de Novembro  
Vilacondense-Clube K  
Castêlo da Maia-Fonte Bastardo

7.ª jornada – 15 de Novembro  
Vitória de Guimarães-Marítimo  
Sporting de Espinho-Machico

8.ª jornada – 22 de Novembro  
Leixões-Vilacondense  
Académica de Espinho-Vitória de Guimarães  
Esmoriz-Sporting de Espinho  
Benfica-Castêlo da Maia  
Fonte Bastardo-Machico  
Clube K-Marítimo

9.ª jornada – 29 de Novembro  
Marítimo-Académica de Espinho  
Machico-Benfica  
Fonte Bastardo-Leixões  
Clube K-Esmoriz  
Vitória de Guimarães-Castêlo da Maia  
Sporting de Espinho-Vilacondense

10.ª jornada – 30 de Novembro  
Machico-Académica de Espinho  
Marítimo-Benfica  
Clube K-Leixões  
Fonte Bastardo-Esmoriz  
Vilacondense-Vitória de Guimarães  
Castêlo da Maia-Sporting de Espinho

11.ª jornada – 6 de Dezembro  
Vitória de Guimarães-Sporting de Espinho  
Vilacondense-Castêlo da Maia  
Académica de Espinho-Fonte Bastardo

Benfica-Clube K  
Leixões-Marítimo  
Esmoriz-Machico

12.ª jornada – 13 de Dezembro  
Académica de Espinho-Clube K  
Benfica-Fonte Bastardo  
Leixões-Machico  
Esmoriz-Marítimo

### Segunda volta

13.ª jornada – 20 de Dezembro  
Fonte Bastardo-Clube K  
Marítimo-Machico  
Vitória de Guimarães-Leixões  
Esmoriz-Castêlo da Maia  
Benfica-Sporting de Espinho  
Académica de Espinho-Vilacondense

14.ª jornada – 27 de Dezembro  
Leixões-Castêlo da Maia  
Sporting de Espinho-Académica de Espinho  
Vilacondense-Benfica  
Esmoriz-Vitória de Guimarães

15.ª jornada – 3 de Janeiro  
Fonte Bastardo-Vilacondense  
Clube K-Castêlo da Maia  
Machico-Vitória de Guimarães  
Marítimo-Sporting de Espinho  
Leixões-Esmoriz  
Académica de Espinho-Benfica

16.ª jornada – 4 de Janeiro  
Clube K-Vilacondense  
Fonte Bastardo-Castêlo da Maia  
Marítimo-Vitória de Guimarães  
Machico-Sporting de Espinho

17.ª jornada – 10 de Janeiro  
Vitória de Guimarães-Fonte Bastardo  
Sporting de Espinho-Clube K  
Castêlo da Maia-Marítimo  
Vilacondense-Machico  
Leixões-Académica de Espinho-  
Benfica-Esmoriz

18.ª jornada – 17 de Janeiro  
Vitória de Guimarães-Clube K  
Sporting de Espinho-Fonte Bastardo  
Castêlo da Maia-Machico  
Vilacondense-Marítimo  
Académica de Espinho-Esmoriz  
Benfica-Leixões

19.ª jornada – 24 de Janeiro  
Benfica-Vitória de Guimarães  
Leixões-Sporting de Espinho  
Académica de Espinho-Castêlo da Maia  
Esmoriz-Vilacondense  
Marítimo-Fonte Bastardo  
Machico-Clube K

20.ª jornada – 31 de Janeiro  
Sporting de Espinho-Vitória de Guimarães  
Castêlo da Maia-Vilacondense  
Fonte Bastardo-Académica de Espinho  
Clube K-Benfica  
Marítimo-Leixões  
Machico-Esmoriz

21.ª jornada – 1 de Fevereiro  
Castêlo da Maia-Vitória de Guimarães  
Vilacondense-Sporting de Espinho  
Clube K-Académica de Espinho-  
Fonte Bastardo-Benfica  
Machico-Leixões  
Marítimo-Esmoriz

22.ª jornada – 7 de Fevereiro  
Vilacondense-Leixões  
Vitória de Guimarães-Académica de Espinho  
Sporting de Espinho-Esmoriz  
Castêlo da Maia-Benfica  
Machico-Fonte Bastardo  
Marítimo-Clube K

23.ª jornada – 14 de Fevereiro  
Académica de Espinho-Machico  
Benfica-Marítimo  
Leixões-Clube K  
Esmoriz-Fonte Bastardo

24.ª jornada – 21 de Fevereiro  
Académica de Espinho-Marítimo  
Benfica-Machico  
Leixões-Fonte Bastardo  
Esmoriz-Clube K  
Vitória de Guimarães-Vilacondense  
Sporting de Espinho-Castêlo da Maia

## Nacional (etapa de Espinho) de vôlei de praia

Fotos VÍTOR LANCHÁ



A dupla Roberto Reis/Kibinho, ambos atletas da equipa de voleibol sénior masculina do Sporting Clube de Espinho, foi a vencedora da etapa de Espinho do Campeonato Nacional de voleibol de praia que decorreu na praia da Baía, e que terminou no domingo. Os espinhenses bateram a dupla Luís Paço/Fabício Barros por 2-0 (21-16 e 21-11) em 35 minutos de jogo.

No sector feminino a dupla vitoriosa foi a formada por Juliana Antunes e Francisca Neves que derrotou, na final, Sandra Castro/Ana Paulo, por 2-0 (24-22 e 21-19) em 45 minutos de jogo.

Nos jogos que decidiram o terceiro lugar, Nelson Brízida/José Fontes bateu Adriano Paço/Januário Silva, por 2-0 (21-19 e 21-18), enquanto Rosa Costa/Ana Freches bateu Daniela Loureiro/Alexandra Rodrigues, por 2-0 (21-13 e 21-10).

Eis as classificações:

Masculinos – 1.º Roberto Reis/Fabício Silva; 2.º Luís Paço-Fabício Barros; 3.º Nelson Brízida-

José Fontes; 4.º Adriano Paço-Januário Silva; 5.ºs Bruno Sousa-Coriolano Santos; João Simões-Rui Moreira; 7.ºs Filipe Catarino-Miguel Coelho; Ricardo Lima-Marco Ruel; 9.ºs Hugo Sá-João Costa; João Santos-Ricardo Riachos; Luís Freitas-Ricardo Grizonic; edro Paraty-Ricardo Ventura; 13.ºs Morais Abreu-Emanuel Fernandes; Hugo Oliveira-Leonel Gomes; Marco Marques-Manuel Ferreira; Nuno Teixeira-António Verde.

Femininos – 1.º Juliana Antunes-Francisca Esteves; 2.º Sandra Castro-Ana Paulo; 3.º Rosa Costa-Ana Freches; 4.º Daniela Loureiro-M. Alexandra Rodrigues; 5.ºs Margarida Serra-Teresa Serra; Susana Monteiro-Raquel Lacerda; 7.ºs Filipa Teixeira-Fabiana Silva; Rita Fernandes-Andreia Anselmo; 9.ºs Adriana Costa-Selma Malta; Gabriela Matos-Ana R. Gomes; Joana Vasconcelos-Octávia Oliveira; Rosa Couto-Débora Sousa; 13.ºs Catarina Batatas-Brígida Ferreira; uísa Rijo-Ana Lages; Rita Carmim-Diana Simões; ofia Lima-Catarina Martins.

## Miguel Maia e João Brenha

# ...Longe de Pequim!

Miguel Maia e João Brenha, que tinham entrada directa no Quadro Principal do Open de Marselha, acabaram por não participar na 14.ª edição da prova gaulesa devido a lesão de Brenha. Estão, assim, afastadas as esperanças da dupla portuguesa voltar a participar nos Jogos Olímpicos de Pequim.

A dupla Maia/Brenha disputou seis etapas do World Tour deste ano, mais concretamente, o Open de Espanha (Barcelona), tendo conseguido o 13.º lugar, recompensado com

180 pontos e 3.900 dólares, o Open da China (Xangai), onde foi 17.ª classificada (120 pontos/2.500 dólares), o Open da Polónia (Stare Jablonki), tendo ficado novamente num excelente 13.º lugar (180 pontos/3.900 dólares), o Grand Slam da Alemanha, em Berlim, tendo sido 33.ª classificada (40 pontos), Grand Slam de França (Paris), onde foi 41.ª classificada (24 pontos) e o Grad Slam da Rússia (Moscou), no qual conseguiu o 25.º posto (80 pontos/3.500 dólares).

Europeu de voleibol  
de praia na Baía

# Espinho acolhe os melhores Sub-23 da Europa



*A Federação Portuguesa de Voleibol (FPV) apresentou na terça-feira, o Campeonato da Europa de Sub-23 em Voleibol de Praia, em masculinos e femininos, a disputar na Praia da Baía, em Espinho, a partir de hoje, até domingo.*



dente Vicente Araújo por acolher este evento, pela segunda vez [a primeira foi em 2001], pois sei que representa um enorme esforço a nível de organização.

Como Supervisor, não estou preocupado pois sei que tudo estará a postos. No entanto, serão realizadas reuniões todos os dias para limar eventuais arestas, no sentido de que tudo corra bem e de que as duplas se sintam em casa".

Por sua vez, Miguel Maia, um dos responsáveis pelo Centro de Treino para o Alto Nível de Voleibol de Praia, e atleta que participou já em três edições dos Jogos Olímpicos, falou das expectativas que a equipa técnica das duplas portuguesas têm em relação à participação no Europeu:

"Consideramos que o contacto internacional é proveitoso para todas as duplas, principalmente para as de femininos, que não têm tido muitas oportunidades de defrontar duplas estrangeiras.

Esperemos que as duplas portuguesas consigam ter um bom desempenho e que os masculinos, que estão a disputar o Campeonato Nacional de Voleibol de Praia de seniores, consigam dar continuidade ao

trabalho válido que têm vindo a realizar e... ganhar alguns jogos. E que esta prova seja o início de algo mais ambicioso e que daqui a 4 ou 5 anos tenhamos duplas com muito mais experiência e com um Voleibol de nível internacional.

Algumas das duplas presentes neste Europeu são já minhas conhecidas pois, apesar da sua juventude, disputam já o Circuito Mundial, pelo que será uma mais-valia para todos terem este contacto internacional. Para além disso, ao ombrear com duplas de tal gabarito, estarão a cumprir o seu percurso normal, que é de evolução, daí que precisem destes contactos para poderem melhorar as suas performances nas provas a realizar nos próximos anos.

As duplas de femininos ainda estão a apalpar terreno, mas estão muito empenhadas e a desenvolver um bom trabalho, pelo que será bom defrontarem duplas com mais traquejo e mais evoluídas, mesmo em termos de estatura. Vão procurar surpreender e tentar rubricar um resultado igual ou melhor do que o 13.º lugar de 2001, que foi a nossa melhor participação num Europeu desta categoria".

## Espinho – cidade ponto de referência mundial

Foto VÍTOR LANCHÇA



O Campeonato da Europa de Sub-23 em voleibol de praia (masculinos e femininos) realiza-se este ano, de 24 a 27 de Julho, na praia da Baía, em Espinho, cidade que é vista, pelas melhores duplas mundiais, como um ponto de referência das grandes competições internacionais de Voleibol de Praia.

Esta é já a segunda vez que Portugal organiza um Europeu de Sub-23 em Voleibol de Praia.

A 'estreia' aconteceu em Esposende, em 24, 25 e 26 de Agosto de 2001, altura em que a dupla José Pedrosa/José Teixeira esteve em evidência ao sagrar-se campeã europeia, depois de ter vencido, na final, uma das melhores duplas mundiais, Doppler/Gartmayer (Áustria), por 2/1 (21/16, 19/21 e 15/7).

Destaque ainda para o excelente quinto lugar ocupado por Roberto Reis/Pedro Rosas.

Em femininos, as prestações de Juliana Antunes/Diana Moreira e Mariana Delgado/Marta Massada, que atingiram o 13.º lugar, também contribuíram para uma boa prestação de Portugal.

Em 2004, em Brno (República Checa) a dupla Ricardo Rocha/Januário Alvar ficou em 19.º lugar.

No ano passado, em Paralimni (Chipre), a dupla Filipe Catarino/Miguel Coelho conseguiu uma brilhante sétima posição.

Este ano, as esperanças dos portugueses na oitava edição do Campeonato da Europa de Sub-23 residem na prestação das promissoras duplas Filipe Catarino/Miguel Coelho e Rui Moreira/João Simões, em masculinos, e Ana Sofia Lima/Catarina Martins e Filipa Teixeira/Fabiana Silva, em femininos.

## Espinho Grand Prix (ténis de praia) na Marbelo

# Sucesso

A praia Marbelo recebeu, pela primeira vez em Espinho, uma etapa do Circuito Nacional de Ténis de Praia, organizada pela Escola de Ténis de Espinho. O Grand Prix de Espinho bateu todos os recordes de participações com 38 duplas inscritas.

Os melhores jogadores nacionais fizeram questão de marcar presença numa prova pautada pelo elevado nível da organização e da competitividade. Jogos com duração acima da uma hora mostraram o equilíbrio existente entre as duplas quer no quadro de masculinos quer no quadro de pares mistos. Filipe Rebelo/Pedro Correia venceram os



pares masculinos ao obterem na final um 6-1 e 7-6 (8-6) ante Diogo Ramos/Tiago Olímpio que venderam cara a derrota e só cederam após uma hora e vinte minutos.

Nos pares mistos, a vitória foi para a dupla Joana Roda/Filipe Rebelo que bateram Raquel Rodrigues/Matthieu Garcia por 6-4 e 7-5, com duração de uma hora e cinco minutos.

Os espinhenses também fizeram questão de marcar presença embora em número reduzido, mas ainda assim, destaque para a dupla mista formada por Joana Pangaio/João Silvério que ficaram na terceira posição derrotando a dupla Joana Ribeiro/Miguel Lopes por 6-2 e 6-4 no jogo de atribuição de 3º e 4º classificados.

Após a cerimónia de encerramento, a alegria e boa disposição continuaram, numa etapa marcada pelo sucesso e pela garantia de novas realizações futuras por parte da Escola de Ténis de Espinho.

## Clube de Amigos do Ténis de Mesa de Espinho – acto de posse

Amanhã, às 19.30 horas, realiza-se a tomada de posse dos órgãos sociais do Clube de Amigos do Ténis de Mesa de Espinho, na Nave Desportiva de Espinho.

A cerimónia é antecedida de um torneio de pares mistos inter-sócios, que se iniciará às 18 horas.

Haverá ainda lugar à entrega de prémios relativos aos últimos dois anos, para os vencedores dos diversos torneios inter-sócios.

## TOTOBOLA

Concurso dos Órgãos de Informação n.º 31/2008 de 03/08/2008. Prognóstico "Defesa de Espinho", Redacção Desportiva:

1. Feirense-Vizela .....	1
2. Santa Clara-Olhanense .....	1
3. Oliveirense-Estoril .....	1
4. Varzim-U. Leiria .....	X
5. Freamunde-Aves .....	1
6. Portimonense-Gil Vicente .....	X
7. Gondomar-Beira Mar .....	2
8. IFK Gotemburgo-Malmo .....	1
9. Trelleborgs-Orebro .....	1
10. Hammarby-Ljungskile .....	X
11. Gefle-Halmstads .....	X
12. Fluminense-Internacional .....	1
13. Flamengo-Cruzeiro .....	1

Tlm. 91 513 42 62 • 91 513 49 43

### Aluga-se

**Espinho – Escritórios** p/ serviços - Rua 23 \* **T3** s/ mobília \* **T1** c/ mobília \* **T3 Dúplex**.

**Santa Maria da Feira** – Aluga-se **T2** e **T3**

### Vende-se

**Espinho – T2** e **T1** - Novo \* **Terreno** para 1 moradia - Anta \* **T2** c/ águas furtadas. Boas áreas. Bom preço – Rua 19.

**Esmoriz** – EN 109 – Apartamentos novos **T2** e **T3**

**T2 Nogueira da Regedoura** – Como novo - 75.000 euros.

«Defesa de Espinho» - 3982 - 2008-07-24



## CÂMARA MUNICIPAL DE ESPINHO

DEPARTAMENTO DE SERVIÇOS BÁSICOS

# Aviso

Comunica-se aos eventuais interessados que foi aberto, no Diário da República n.º 136, 2.ª série, de 2008/07/16, o Concurso Público para **"FORNECIMENTO DE UMA MÁQUINA VARREDORA MECÂNICA"** destinada à limpeza urbana do Município de Espinho.

Espinho, 17 de Julho de 2008

O Vereador com competências delegadas,  
a) Manuel Francisco Ferreira da Rocha

«Defesa de Espinho» - 3982 - 2008-07-24

## CARTÓRIO NOTARIAL DE ESPINHO

PAULA CRISTINA LEITE (Notária)

Possui o acervo documental do antigo Cartório Notarial de Espinho

### Justificação

Certifico narrativamente, para efeitos de publicação, que neste Cartório Notarial no livro de notas para escrituras diversas número Sessenta e três - P, a folhas oitenta e quatro, se encontra exarada uma escritura de justificação outorgada no dia vinte e dois de Julho de dois mil e oito, na qual AUGUSTO DA SILVA GÓIS, viúvo, natural da freguesia de Silvalde, concelho de Espinho, onde reside na Rua dos Covelos, n.º 9, contribuinte fiscal n.º 143942964, MANUEL AUGUSTO RODRIGUES GÓIS e mulher ROSA EMA GOMES PINTO GÓIS, casados no regime da comunhão de adquiridos, naturais ele da dita freguesia de Silvalde, ela da freguesia e concelho de Espinho, residentes na Rua Professor Castro, n.º 29, da mesma freguesia de Silvalde, ele contribuinte fiscal n.º 133240193, PAULO JORGE RODRIGUES GÓIS, solteiro, maior, natural da freguesia e concelho de Espinho, residente na Rua dos Covelos, n.º 9, da freguesia de Silvalde, concelho de Espinho, contribuinte fiscal n.º 205723730, e PEDRO MIGUEL DOS SANTOS GÓIS, solteiro, maior, natural da dita freguesia de Silvalde, onde reside na Rua Professor Castro, Bairro do Pisco, casa 2, contribuinte fiscal n.º 205723721, declaram que os outorgantes Augusto da Silva Góis, Manuel Augusto Rodrigues Góis, Paulo Jorge Rodrigues Góis e Pedro Miguel dos Santos Góis, em comum e sem determinação de parte ou direito, são donos e legítimos possuidores com exclusão de outrem, do seguinte bem:

DOIS/NONOS DO PRÉDIO URBANO – composto de casa térrea para habitação com quinteiro e alpendre, com a área coberta de setenta e dois metros quadrados, sito em Covelos, da freguesia de Silvalde, do concelho de Espinho, a confrontar de norte e poente com terreno do proprietário, sul e nascente com caminho público, não descrito na Conservatória do Registo Predial de Espinho, inscrito na matriz, com os referidos dois/nonos em nome de Valentim

Ferreira da Silva, sob o artigo 619, com o valor patrimonial correspondente a esses dois/nonos de 2.316,78 euros, que é também o atribuído.

Que, os outorgantes Augusto da Silva Góis, Manuel Augusto Rodrigues Góis, Paulo Jorge Rodrigues Góis e Pedro Miguel dos Santos Góis, adquiriram os identificados dois/nonos, por óbito de respectivamente sua mulher, mãe e avó, *Rosa Rodrigues de Almeida Marques*, que também usava e era conhecida por *Rosa Rodrigues de Almeida*, de quem foram os únicos herdeiros, conforme escritura de habilitação, **outorgada hoje**, neste Cartório Notarial, lavrada a folhas oitenta e uma, do livro Sessenta e três - P.

Que a referida *Rosa Rodrigues de Almeida Marques e marido*, o ora justificante *Augusto da Silva Góis*, adquiriram os mencionados dois/nonos por compra verbal ao referido Valentim Ferreira da Silva e mulher Maria Alice da Silva Góis, residentes na dita Rua dos Covelos, n.º 12, por volta do ano de mil novecentos e setenta e quatro.

O certo porém é que os justificantes não têm documento suficiente e formalmente válido que legitime a transmissão dos referidos Valentim Ferreira da Silva e mulher Maria Alice da Silva Góis para a mencionada autora da herança e seu marido ora justificante.

Que, não obstante, os justificantes, por si e seus antecessores, têm usufruído aquele prédio usando todas as utilidades por ele proporcionadas, pagando os respectivos impostos, com ânimo de quem exerce direito próprio, sendo reconhecidos por seus donos por toda a gente, fazendo-o de boa fé por ignorar lesar direito alheio, pacificamente porque sem violência, contínua e publicamente à vista e com conhecimento de toda a gente, sem oposição de ninguém, tudo isto há mais de vinte anos.

Que, dadas as enunciadas características de tal posse, eles justificantes adquiriram o citado prédio também por usucapião, título este que, por natureza, não é susceptível de ser comprovado pelos meios normais.

Está conforme com o original.

Espinho, aos vinte e dois de Julho de 2008

A NOTÁRIA,  
a) Assinatura ilegível

## Iniciativa da AD Esmojães

# Torneio da malha promete reedição

Com cerca de 26 pares de inscitos, a Associação Desportiva de Esmojães realizou um torneio da malha, no campo (de futebol) da Zona.

"Este primeiro torneio foi um sucesso, pois há já algum tempo que não se viviam momentos de tradição no nosso concelho, a ver quem virava o meco mais vezes."

Apesar do jogo da malha ser muito antigo, "os jovens também aderiram em massa e realizaram boas prestações, mas nada comparado ao par vencedor, jogadores de Paços de Brandão que são já muito consagrados neste tipo de jogo em alguns pontos do país."

Ainda assim os homens da casa conseguiram um honroso terceiro lugar, através do par formado por Bernardino e Tó Manel.

Ainda houve confraternização saboreada com fêveras assadas, culminando com a entrega de prémios, "ficando já a certeza de novo torneio."



## Parceria da AD Esmojães com o Café Nogueirense



# Competição de bilhar snooker regista (cada vez) mais inscitos

Chegou ao fim o terceiro torneio de bilhar snooker realizado pela secção de veteranos da Associação Desportiva de Esmojães, em conjunto com o Café Nogueirense, em Nogueira da Regedoura.

"A prova começa já a ganhar fama, pois teve a participação de quarenta e oito jogadores (o primeiro torneio teve apenas vinte) e alguns já vieram de outras localidades, pois além de jogadores do concelho de Espinho e Santa Maria da Feira vieram também de Gaia e do Porto."

Um torneio "bem conseguido" e como habitualmente "todos os jogadores se portaram à altura uns dos outros, mas como só um podia

ganhar... foi Manuel Azevedo (do Porto), o grande vencedor, ao derrotar na final Vítor Fonseca (de Nogueira da Regedoura e vencedor do primeiro torneio), por três partidas a uma.

O terceiro lugar foi para Joaquim Sá e o quarto para David Carvalho (ambos de Espinho).

Terminado o torneio que começou em Fevereiro e acabou em 19 de Julho, oportunidade ainda para ambiente de festa com fados e porco assado no espeto (servido no próprio café) na sessão da entrega de prémios.

O próximo torneio será já em Setembro do corrente ano, contando já com cinquenta e duas inscrições. "Isto promete!"

Com o Campeonato do Mundo de andebol de praia

## António Canelas encantado em Cádiz

*O espinhense António Canelas esteve, recentemente, na cidade espanhola de Cádiz, no Campeonato do Mundo de andebol de praia. O seleccionador nacional de andebol de praia deslocou-se àquela cidade do sul de Espanha a convite da Real Federação Espanhola de Balomano, tendo em vista a elaboração de um plano estratégico para a preparação de um processo de candidatura à realização de um Campeonato do Mundo ou Europeu no distrito de Aveiro.*

Manuel Proença

**A**ntónio Canelas, à chegada, fez questão de referir que "não poderia deixar de aceitar o honroso convite que me foi endereçado via Federação de Andebol de Portugal pela, Real Federação Espanhola de Balomano, para estar presente no 3º Campeonato do Mundo de Andebol de Praia, que se realizou na lindíssima praia de Vitória, em Cádiz. Foi nesta lindíssima cidade Gaditana que eu dirigi pela primeira vez, em 2002, a Selecção Nacional Masculina no Campeonato da Europa" – recordou.

Segundo António Canelas, "Cádiz, a mais antiga das cidades Andaluzas, recebe regularmente gente de todo o Mundo e sabe, muito especialmente retirar as influencias de todas as culturas, moldando-as às suas realidades. É por isso uma cidade exemplar no que respeita a configuração urbanística equilibrada, destino turístico por excelência muito atractiva, consolidou já um turismo de ócio e lazer, cultura, natureza, gastronomia e sobretudo o reconhecimento da importância do turismo desportivo em novas vias de desenvolvimento económico que a transformam num verdadeiro exemplo de modernidade e progresso".

Para o seleccionador nacional de andebol de praia "eu, bem como o presidente da IHF (Federação Internacional de Andebol), Hassan Moustafa, de quem sou particular amigo, desde a realização de uma poule do Campeonato do Mundo Indoor na cidade de Espinho, em 2003, é de opinião que esta modalidade desde o 1º Campeonato do Mundo, que decorreu no Egipto, tem evoluído formidavelmente, otimizando as melhores expectativas. Como factores determinantes não posso esquecer as competências adquiridas por atletas, técnicos, dirigentes e sobretudo pelos árbitros".

António Canelas vem encantado com a organização espanhola:

"Estou em crer que o comité organizador (IHF, EHF, Real Federação Espanhola de Balomano, autarquia de Cádiz e Junta da Andaluzia) realizou o melhor Campeonato do Mundo de sempre. Para tal êxito muito contribuiu a importância e aposta que o governo de Espanha dá ao andebol de praia desde há anos, daí a realização deste campeonato, bem como os muitos outros eventos internacionais realizados por toda a Espanha. Um comité atento e pragmático delegou nas várias comissões de coordenação e execução a responsabilidades da funcionalidade onde se salienta a eficácia da área tecnológica, da comunicação e promoção, infra-estruturas, logística, coordenação e informação, protocolo e sobretudo a gestão dos inúmeros voluntários que com a sua determinação e esforço asseguraram a chave do sucesso".

Sobre a prova, disse:

"Com a maioria dos jogos a serem decididos no 1xGR ('shoot out') após intensa competitividade dos mesmos, foram caracterizados sobre-



tudo por acções colectivas muito atractivas, de grande espectacularidade e rara beleza plástica. Como nota de realce, uma vez mais o 'fair-play' demonstrado por todos os participantes, princípio fundamental em que assenta a filosofia da pratica de andebol de praia".

Para António Canelas tem sido "notável a evolução dos sistemas defensivos, quase sempre em inferioridade numérica, quase sempre determinantes nos desfechos finais.

Contudo, as acções de ataque planeado que visam objectivamente de forma privilegiada a finalização do "Joker" em condições optimizadas, a constante procura do espaço aéreo e a finalização em pirueta, foram os aspectos dominantes e que transmitiram ao espectáculo o entusiasmo vibrante do intenso público presente em todos os jogos. Paradigma desta caracterização, a selecção espanhola, a mais atractiva e espectacular nas acções ofensivas, mas muito frouxa a defender. Se no que respeita ao feminino, que realça a notável evolução da Itália, Espanha e Uruguai, mantendo o elevado nível, a croácia e o Brasil. No masculino realce para a croácia, Brasil, servia e Egipto em bom nível. Desiludira a Hungria e Turquia".

António Canelas considera, por último, que "as duplas de arbitragem exibiram-se de forma geral em bom plano. Muito bom no plano técnico, ainda algumas dificuldades na apreciação das sanções disciplinares e definição das faltas atacantes. As duplas africanas a evoluírem, já as sul-americanas consolidaram a evolução e as europeias muito bem.

A maioria dos jogos correspondeu às expectativas oferecendo grandes espectáculos ao número público presente. Destaco os jogos: Final Masculina, ambas as equipas fizeram um percurso imaculado, decidindo o título (desempate por shoot out), o jogo Rússia-Croácia que decidiu a passagem à zona das medalhas. Egipto-Espanha – que ditou o afastamento da equipa nacional anfitriã. No feminino, os jogos das meias-finais, Espanha-Brasil e Croácia-Itália, com a Itália em vantagem, mas a ceder no 'shoot out', vindo ao de cima a experiências das adversárias. No entanto, a justificar a nomeação de equipa revelação do Campeonato" – concluiu.

Esta tão atractiva, como espectacular modalidade, nasce em 1992, na ilha de Ponza em Itália, neste ano surge a primeira associação organizada e é reconhecida pela IHF em 1994 em congresso na Holanda. É neste ano que se realiza o 1º Circuito Nacional cuja Fase Final se realiza em Espinho e a equipa vencedora é também desta cidade ("Spinus"), composta pelos melhores atletas nacionais da época. É também nesta cidade que se realiza pela primeira vez uma etapa da EBT (European Beach Tour) no ano de 2003. É considerada a melhor organização Europeia em 2004 e por isso membro honorário da EHF.



# Associação de Xadrez de Espinho quarta em Bonjóia

## Filipa Ribeiro dentro das expectativas

*O fim-de-semana foi vivido ao mais alto nível pela Associação de Xadrez de Espinho quer teve uma das suas atletas, Filipa Ribeiro, a disputar o Campeonato Nacional feminino. Por equipas, os espinhenses ficaram num inesperado quarto lugar no Open de Xadrez da Bonjóia.*

**N**ão há memória de um Campeonato Nacional Feminino tão participado. Foram 36 as jogadoras, oriundas de várias zonas do país (Braga, Bragança, Porto, Aveiro, Leiria, Lisboa, Setúbal, Évora, Beja, Faro e Açores), nelas se contando todas as melhores jogadoras nacionais no activo, nomeadamente as que pertencem à Selecção Nacional Feminina.

Entre as inscritas encontravam-se 12 jogadoras filiadas em clubes da Associação de Xadrez do Porto, com especial destaque para Ariana Pintor, do Grupo de Xadrez do Porto, n.º 2, e para a campeã nacional feminina sub-10, Diana Sofia Nogueira, do Moto Clube do



**Filipa Ribeiro afirma-se no Campeonato Nacional feminino**



**Prémios para os jovens academistas Pedro Pereira e Norio Fukunaga**



**Sérgio Ribeiro no Torneio de Bonjóia**

Porto/ALPI, mas também com a campeã distrital feminina, Filipa Ribeiro, da Academia de Xadrez de Espinho, e as campeãs distritais femininas sub-16, sub-14 e sub-12, respectivamente, Catarina Guerra Costa, do GD Dias Ferreira, Inês Messeder Ferreira, do Estrela e Vigorosa Sport, e Ana Filipa Fernandes, da AP Urbanização Vila de Este.

A jovem sub-18 Ana Baptista, de Odivelas, sagrou-se brilhantemente Campeã Nacional, batendo todas as adversárias que lhe apareceram pela frente. Totalizou sete pontos, em sete jogos. Não é por acaso que a Ana Baptista, conseguiu este ano o título de "Mestre Internacional Feminina", ainda com 17 anos.

De realçar o título de vice-campeã nacional de Ana Margarida Ferreira, jogadora dos Galitos de Aveiro, que se sobrepôs a adversárias, mais fortes no ranking da prova, com 5,5 pontos. Em 3.º lugar ficou a Margarida Coimbra, da AM Palma e Arredores, Lisboa, com 5 pontos, juntamente com mais 3 jogadoras, a saber: Catarina Leite, a anterior campeã nacional que jogou na 1.ª jornada com a Filipa Ribeiro da AXEspinho, Jeremias Bianca do GD da Albufeira e Ariana Pintor do G.X. do Porto.

Quanto à jovem jogadora da AXEspinho, Filipa Ribeiro, cumpriu com o que se esperava dela, e, pode-se dizer que com alguma sorte e mais experiência poderia ter atingido, quiçá um lugar entre as cinco primeiras. Mesmo assim ficou pelo 9.º lugar, com 4 pontos, com mais seis jogadoras.

Tendo partido em 19.º lugar em termos de ranking, Filipa Ribeiro foi a segunda melhor jogadora da Associação Distrital do Porto, só sendo suplantada pela Mestre Fide internacional Ariana Pintor. Terminou com três vitórias e não se poderia exigir mais da jovem jogadora acadêmica de 15 anos de idade, que por motivos escolares e das várias actividades em que está envolvida, nomeadamente no campo da música, não se tem dedicado ao xadrez, como este nobre e sábio jogo exige.

Os responsáveis da AXEspinho também fazem referência à falta de apoio das entidades locais, "pese embora todo o esforço que a Junta de Freguesia de Espinho, na pessoa do seu presidente, nos tem dado, na disponibilização das suas instalações para a feitura de vários eventos oferecidos à população jovem de Espinho."

Disputou-se, também no fim-de-semana transacto, o Open de Xadrez da Bonjóia, organizado pelo Moto Clube do Porto/Alpi Portugal, com a colaboração da Associação de Xadrez do Porto, onde a AXEspinho conseguiu um inesperado 4.º lugar por equipas.

O torneio teve o apoio da Porto Lazer. Participaram 94 jogadores de todas as idades. A prova foi ganha individualmente pelo canadiano Kevin Spraggett, seguido no 2.º posto, por Luís Galego. A completar o pódio, Marco Viela do GD Dias Ferreira.

Colectivamente a prova foi ganha pelo GD Dias Ferreira, que se apresentou praticamente na sua máxima força. A equipa da AXEspinho, conseguiu um inesperado 4.º lugar por equipas, dada a boa prova realizada pelo jogador sénior Sérgio Ribeiro, que fez 5,5 pontos em 9 pontos possíveis, ficando no grupo do 17.º lugar.

Com 5 pontos, o jovem sub14 Pedro Pereira ficou em 2.º lugar nesse grupo. Com 4 pontos, o sub12 Norio Fukunaga também alcançou o segundo lugar do pódio e o sub16 Alexander Cardoso, regressado das Américas, não se fez rogado e lutou como um "leão" com os jogadores que o defrontaram, fazendo um belíssimo torneio.

### vende-se - esmoriz

t1 / t2 / t3 dúplex's  
últimas vendas

apartamentos prontos a habitar.  
Com oferta de electrodomésticos e aquecimento central.  
visite o nosso andar modelo. preços desde 91.500€

Feira  
Av.ª Gilberta Paiva, n.º 9

**cgr**  
mediação imobiliária  
AMI 1817

962 405 515 | 963 232 235

### CLÍNICA MÉDICO

LEOPOLDINA SANTOS TAVARES  
MÉDICA DENTISTA



TERAPIA DA FALA - *Andreia Tavares*

**Acordos: ACASA - CGD - MULTICARE**

Rua 23, n.º 773 - 1.º Esq. - 450-277 ESPINHO  
Telef. 22 732 41 21 • Tlm. 967 742 865

### Clínica Dentária de Espinho

Prof. Doutor Casimiro de Andrade

Rua 22 (Junto à Câmara)

Telef. 22 734 4909 / 96 804 2300 / 91 900 2700

**FARMÁCIAS DE SERVIÇO**

**Sexta (25)** - GRANDE FARMÁCIA ..... Rua 8, n.º 1025 - Tel. 227340092  
**Sábado (26)** - CONCEIÇÃO ... R. S. Tiago, n.º 701 - Silvalde - Tel. 227311482  
**Domingo (27)**- GUEDES DE ALMEIDA ... R. 36, n.º 416 - Anta - Tel. 227322031  
**Segunda (28)**- TEIXEIRA . Ctr. Com. Solverde/1 - Avenida 8 - Tel. 227340352  
**Terça (29)** - SANTOS ..... Rua 19, n.º 263 - Tel. 227340331  
**Quarta (30)** - PAIVA ..... Rua 19, n.º 319 - Tel. 227340250  
**Quinta (31)** - HIGIENE ..... Rua 19, n.º 293 - Tel. 227340320

«Defesa de Espinho» - 3982 - 2008-07-24 (1.ª publicação)



JUSTIÇA TRIBUTÁRIA

SERVIÇO DE FINANÇAS DE ESPINHO - 0078

**ANÚNCIO****IDENTIFICAÇÃO DO(S) BEM(NS)**

Serv. Finanças VILA NOVA DE GAIA - 4 - (3964) - Fracção autónoma destinada a comércio, Sobre-Loja, com entrada pelos n.ºs 323 e 74 da Rua Marquês Sá da Bandeira com a superfície coberta de 30m2, designada pelas letras CL do prédio urbano em regime de propriedade horizontal inscrito na matriz predial urbana da Freguesia de Mafamude sob o artigo 6909, e descrito na 2.ª Conservatória do Registo Predial de Vila Nova de Gaia sob o n.º 2828/190491.

**TEOR DO ANÚNCIO**

Armando Carneiro da Costa, Chefe de Finanças do Serviço de Finanças ESPINHO-0078, faz saber que no dia 2008-09-30, pelas 10:30 horas, neste Serviço de Finanças, sito em RUA 26, N.º 605, ESPINHO, se há-de proceder à abertura das propostas em carta fechada, para venda judicial, nos termos dos artigos 248.º e seguintes do Código de Procedimento e de Processo Tributário (CPPT), do bem acima designado, penhorado ao Executado infra indicado, para pagamento da dívida no valor de 3.419,28 euros, sendo 2.629,06 euros de quantia exequenda e 790,22 euros de acréscimos legais.

Mais, correm anúncios e éditos de 20 dias (239.º/2 CPPT), contados da 2.ª publicação, citando os credores desconhecidos e os sucessores dos credores preferentes para reclamarem, no prazo de 15 dias, contados da data da citação, o pagamento dos seus créditos que gozem de garantia real, sobre o bem penhorado acima indicado. (240.º/CPPT)

O valor base da venda é de 17.787 euros, calculado nos termos do artigo 250.º do CPPT.

É fiel depositário(a) o(a) Sr.(a) MANUEL FERNANADO FERREIRA SOUSA OLIVEIRA, residente em R. 22, 473 4 - ESPINHO, o(a) qual deverá mostrar o bem acima identificado a qualquer potencial interessado, entre as 10:00 horas do dia 2008-07-18 e as 18:00 horas do dia 2008-09-29 (249.º/6 CPPT).

Todas as propostas deverão ser entregues no Serviço de Finanças, até às 10:30 horas do dia 2008-09-30, em carta fechada dirigida ao Chefe do Serviço de Finanças, devendo identificar o proponente (nome, morada e número fiscal), bem como o nome do Executado e o n.º de venda 0078.2008.30.

As propostas serão abertas no dia e hora designados para a venda (dia 2008-09-30 às 10:30h), na presença do Chefe do Serviço de Finanças (253.º CPPT).

Não serão consideradas as propostas de valor inferior ao valor base de venda atribuído a cada verba (250.º n.º 4 CPPT).

No acto da venda deverá ser depositada a importância mínima de 1/3 do valor da venda, na Secção de Cobrança deste Serviço de Finanças e pago o Imposto Municipal Sobre as Transmissões Onerosas de Imóveis e o Imposto do Selo que se mostrem devidos. Os restantes 2/3 deverão ser depositados na mesma entidade, no prazo de 15 dias (256.º CPPT).

Se o preço oferecido mais elevado for proposto por dois ou mais proponentes, abrir-se-á logo licitação entre eles, salvo se declararem adquirir o bem em compropriedade. Estando presente só um dos proponentes do maior preço, pode esse cobrir a proposta dos outros, caso contrário proceder-se-á a sorteio para apurar a proposta que deve prevalecer (253.º CPPT).

**IDENTIFICAÇÃO DO EXECUTADO**

Nome: MANUEL FERNANDO FERREIRA SOUSA OLIVEIRA.  
Morada: R. 22, 473 4 - ESPINHO

Data: 17-07-2008

O Chefe de Finanças,  
a) Armando Carneiro da Costa

**OS NOSSOS CLASSIFICADOS****ADVOGADOS**

DR. J. MOREIRA DE SOUSA - Advogado - Escritório: Rua 23 n.º 773-1.º Dt.º. Telef. 227342022 c/ Fax 227319505.

**ALUGA-SE**

QUARTOS, c/ casa de banho privativa, c/ cozinha, pequeno-almoço, tratamento de roupa, garagem e TV Cabo mais Sport TV. Telef. 227340002 ou 227348972.

APARTAMENTOS T0, T1, T2 e T3. Totalmente equipados, com TV Cabo mais Sport TV, telefone, garagens, limpezas. Rua 62, n.º 156. Telef. 227310851/2 - Fax 227310853.

ALUGA-SE ARMAZÉM - 70m2 com licença de comércio, indústria e outras actividades. Telef. 227328380 \* Tlm. 919104340.

ALUGAM-SE APARTAMENTOS T0 e T1 mobilados. Centro de Espinho. Contactar: 917524389.

ARRENDAM-SE SALAS DE CONSULTÓRIOS, para médicos, enfermeiros, fisioterapeutas ou outros profissionais da área de saúde. Rua 20 c/ Rua 3 (junto ao pavilhão da Académica de Espinho e cemitério). Contactar para ver: 914612000 / 936739363 / 968750572.

ALUGA-SE ANDAR INDEPENDENTE para Clínica Médica. Rua 20 c/ Rua 3, junto ao Pavilhão da Académica de Espinho - 914612000 / 936739363 / 968750572.

ALUGA-SE LUGAR DE GARAGEM na Rua 19 (perto do Café Tropicana) - Espinho. Tlm. 917709036.

ALUGO EM ESPINHO LOJA, no Edifício S. Pedro. Renda. 250 euros. ALUGO EM PARAMOS, junto à Padaria Pica Pão loja e pequeno armazém. Renda: 200 euros. Contactar Sr. Loureiro - Tlm. 917553668.

PROCURA CASA r/chão ou casa c/ elevador para alugar. C/ ou sem mobília. Espinho ou arredores. Tlm. 912815494.

ALUGA-SE CASA tipo T3 e Armazém c/ ± 150m2 - Travessa do Peso (junto ao Apeadeiro da Lapa), S. Paio de Oleiros - 918834132 ou 220817538.

**MÉDICOS**

- OTORRINO

DR. JOAQUIM FERREIRA MENDES - Médico especialista em ouvidos, garganta e nariz. Clínica Geral. Rua 9 n.º 295-2.º Eq. Telef:227341710.

**OFERTAS**

OFERECE-SE EMPREGADO DE MESA c/ experiência para cafés, restaurantes ou hotéis. Full-time ou part-time. Contacto: 914483092.

**PASSA-SE**

BOA OPORTUNIDADE - PASSA-SE - Supermercado a trabalhar bem c/ máquina de frangos. Bem montado - Bom preço - Bom local. Motivo saúde. Telef. 227344572 / 914106780.

PASSA-SE CAFÉ SNACK-BAR - Motivo à vista. Clientela jovem. Bom movimento. Acima da Feira - Rua 33. Tlm 934790316.

PASSA-SE CAFÉ SNACK-BAR - Espinho, perto da feira e da praia. Preço: 30.000 euros negociáveis. Telef. 227345974 / 966561454.

**PEDIDOS**

GANHOS EXTRAS - Part-time /full-time. Marque entrevista - 919007746 / 968043675 ou 913513333 / 963694519 - editinha1@hotmail.com / mariana12pipinha@hotmail.com

CERVEJARIA EM ESPINHO admite (m/f) Empregados de Mesa, Cozinheiro de 2.ª e Ajudante. Tlm. 969424314, a partir das 14 horas.

**SERVIÇOS**

ESTOFADOR - Restauro todo o tipo de sofás, cadeiras, etc. Orçamentos grátis. Telef. 227344090. Rua do Passo Velho, n.º 217 - Anta.

ESTÚDIOS - LABORATÓRIOS VÍDEO VÍTOR LANCHAS - Gravamos em DVD as suas cassetes de vídeo - VHS - V8 e Super 8mm. Acompanhe a tecnologia gravando em DVD. Tlm. 918735306 e 962788407.

**VENDAS**

AMERICAN PIT BULL TERRIER - Ninhada disponível. E-mail: veronica-23-martins@hotmail.com - Tlm. 963848674.

VENDE-SE T2 c/ 130m2, vista para o mar, c/ garagem. Bom preço - S. Félix da Marinha. Tlm. 960442895.

VENDE-SE EXCELENTE T3 - Nogueira da Regedoura, c/ 320m2, c/ logradouro, garagem fechada para 2 carros + arrumos. Nascente/sul. Ótimo negócio. 120.000 euros. Tlm. 914956589.

MORADIA TÉRREA 4 frts c/ 1200m2 de terreno tipo quintinha! 110.000 euros! - 22.000 cts.! - 919171508 - 966275188 - www.probessa.com

S. FÉLIX j/ às praias - T2 c/ novo - Lareira, suite, gar. indiv. Só! 78.000 euros - 15.600 cts. - Venha ver! - 919171508 - 966275188 - www.probessa.com

MORADIA T4 no centro Espinho - Cozinha equipada + copa, anexos no exterior, garagem fechada. 350.000 euros. Tel. 227340017 / 969513333 - CGR - AMI 1817.

TERRENO - ANTA - 3.200m2. Tel. 227340017 / 969513333 - CGR - AMI 1817.

T2 - ESPINHO, junto ao Liceu. Usado, em óptimo estado, 2.º andar com elevador, poente nascente, caixilharia dupla, recuperador de calor. Cozinha com lavandaria, despensa. Garagem fechada e arrumo. Preço: 105.000 euros. Tel. 227340017 / 966344583 - CGR - AMI 1817.

T3 DUPLEX - Av.ª 32, usado 5 anos, nascente poente, excelentes áreas, cozinha com electrodomésticos, 2 salas, 3 suites, cx dupla, aquec. central, 2 terraços. Garagem fechada 2 carros e arrumos no vão do telhado. Tel. 227340017 / 966344583 - CGR - AMI 1817.

T2 - COMO NOVO - Boas áreas, garagem, arrumos e parcela de terreno. Excelente negócio - 67.350 euros - 13.500 cts. Telef. 914506327 / 963129240.

PONTE D'ANTA - T1 - Adaptado em T2 - 38.000 euros; T3 - Boas Áreas, c/ arrumos - 40.000 euros. Telef. 914506327 / 963129240.

RETOMAS DE BANCO - COM OFERTA DE AVALIAÇÃO E REGISTOS - T1+1 - Como novo c/ Garagem - 47.600 euros; T2 - 107m2, c/ garagem - 40.000 euros; T3 - Boas Áreas - 60.000 euros; T3 - Excelente, 140m2, f.s., varandas e garagem - 85.000 euros - 227452130 / 914506327 / 963129240.

«Defesa de Espinho» - 3982 - 2008-07-24

**DESPORTIVO**

Associação Desportiva e Recreativa da Ponte de Anta

Sede Administrativa:  
Rua 62 - B.º Soeiro - Casa 7 - 4500 Anta  
Instalações Sociais:  
R. Sargento Silva, 257 Tras. - 4405 S. Félix da Marinha

**Assembleia Geral**

Convocam-se todos os sócios para uma Assembleia Geral a realizar dia 25/07/2008, pelas 21,30 horas, na sede do clube a fim de se decidir a continuidade ou não do clube.

O Presidente da Assembleia Geral,  
a) António Coimbra

**AGRADECIMENTO**

Os filhos e restante família de *Maria dos Santos Nunes Cardoso* vêm por este meio agradecer publicamente ao Exmo. Senhor Director do Centro de Saúde de Espinho, Dr. Joaquim Fernando Lopes Barbosa, bem como a todos os Senhores Enfermeiros e Auxiliar, do mesmo Centro, pelo empenho profissional colocado de uma forma eficiente, dedicada e carinhosa no tratamento prestado à sua ente querida. A todos desejam as maiores felicidades pessoais e profissionais. Bem hajam...

A Família de *Maria dos Santos Nunes Cardoso*

**DEFESA ESPINHO**  
vende-se no  
**Quiosque**  
**Shop 109**  
(Av.<sup>a</sup> 24)

**DEFESA ESPINHO**  
vende-se na  
**Tabacaria**  
**do Mercado**  
(Rua 23)

## † Jacinto Alfredo Vieira Campos

Agradecimento e Missa do 7.º Dia

Sua esposa e filha vêm, por este meio, agradecer às pessoas que tomaram parte no funeral do seu ente querido ou que de outro modo se associaram à sua dor. Comunicam que a missa do 7.º dia será celebrada amanhã, sexta-feira, pelas 19 horas, na Igreja Matriz de Espinho. Desde já agradecem a todos quantos participem na Eucaristia.

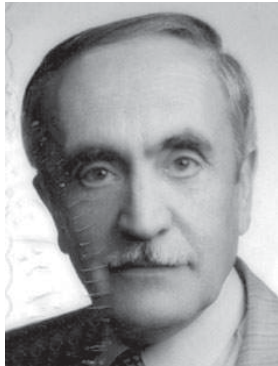

Espinho, 24 de Julho de 2008

Maria Luísa Beleza de Pinho  
Maria Manuela Beleza de Pinho Vieira Campos

FUNERÁRIA N. S. D'AJUDA - SANCEBAS E LUÍS ALVES - ESPINHO - TEL. 22 734 51 29

S. FÉLIX DA MARINHA - ANTA - ESPINHO



## Joaquim Dias Oliveira Couto

Missa do 11.º Aniversário

A família vem, por este meio, comunicar que a missa do 11.º aniversário será celebrada dia 26, sábado, às 19 horas, na Igreja Paroquial de Anta.

Agradece desde já a todos quantos participarem nesta Eucaristia.

A FAMÍLIA



## † Gervásio Rodrigues

Agradecimento  
e Missa do 7.º Dia

Sua esposa, filhos, nora, neto e demais família vêm por este meio agradecer a todas as pessoas que participaram no funeral do saudoso extinto ou que de outro modo manifestaram o seu pesar. Comunicam que a missa do 7.º dia será celebrada domingo, dia 27, pelas 19 horas, na Igreja Matriz de Espinho. Desde já agradecem a todos quantos assistirem a esta Eucaristia.

Espinho, 24 de Julho de 2008

Maria Alice Guedes Teixeira - esposa  
Manuel Fernando Teixeira Rodrigues - filho  
Marília da Conceição Oliveira Rodrigues - filha  
Maria José Campos Félix - nora  
Bruno Manuel Félix Rodrigues - neto

AGÊNCIA FUNERÁRIA HENRIQUES & M. OTÍLIA, LDA. - Telef. 256 75 27 74



SILVALDE



## Alberto de Oliveira Milheiro

Missas  
do 5.º Aniversário

Seu pai, irmãos, esposa, filho e demais família vêm, por este meio, participar que serão celebradas missas por alma do seu ente querido, sábado, dia 26, às 17 horas, e domingo, dia 27, às 11 horas, na Igreja Paroquial de Silvalde. Desde já agradecem a quem comparecer a estas celebrações.



## † Maria Teresa Meneses Loureiro

Querida mãe:  
Obrigada por tudo quanto fizeste por mim.  
Foste a melhor mãe do mundo.

Participa-se que a missa por sua alma será celebrada dia 31, quinta-feira, pelas 19 horas, na Capela de N.ª Sr.ª da Guia, em Paramos.

Teus irmãos e filho



## Albino Ferreira

Missa  
do 21.º Aniversário

Faz 21 anos que estás no Ceú e agora com a mãezinha do teu lado. De ambos sentimentos eterna saudade.

Rezaremos por vós na próxima sexta-feira, dia 25, na Eucaristia das 8 horas, na Igreja Paroquial de Anta.



## † Américo dos Santos de Oliveira Casaleiro

Agradecimento e Missa do 7.º Dia

Sua esposa, filhos, noras, netos e demais família vêm por este meio agradecer a todas as pessoas que participaram no funeral do saudoso extinto ou que de outro modo manifestaram o seu pesar. Comunicam que a missa do 7.º dia será celebrada segunda-feira, dia 28, pelas 18 horas, na Capela N.ª Sr.ª do Mar, em Silvalde. Agradecem desde já a quem participar nesta Eucaristia.

Silvalde, 24 de Julho de 2008

Maria Rodrigues Couto - esposa  
Armando Rodrigues Oliveira - filho  
Rui Manuel Rodrigues Oliveira - filho  
Maria de Fátima Rodrigues Santos Oliveira - filha  
Rosa Maria da Rocha Rodrigues - nora  
Maria Adelaide Moleiro Gomes Berandão - nora

AGÊNCIA FUNERÁRIA HENRIQUES & M. OTÍLIA, LDA. - Telef. 256 75 27 74

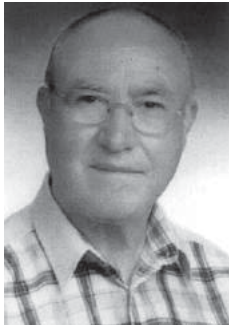

PARAMOS

## † Maria Cândida Lemos Vieira Monteiro

Agradecimento e Missa do 7.º Dia

Seu marido, filhos e demais família vêm por este meio agradecer a todas as pessoas que tomaram parte no funeral da saudosa extinta ou que de outro modo manifestaram o seu pesar. Comunicam que a missa do 7.º dia será celebrada domingo, dia 27, pelas 10 horas, na Igreja Paroquial de Paramos. Agradecem desde já a todos quantos assistirem a esta Eucaristia.



Paramos, 24 de Julho de 2008

Américo da Silva Reis Monteiro - marido  
Ana Patrícia Vieira Monteiro - filha  
Américo Vieira Monteiro - filho

AGÊNCIA FUNERÁRIA HENRIQUES & M. OTÍLIA, LDA. - Telef. 256 75 27 74

## † D. Maria de Fátima Pereira da Silva Brandão

Agradecimento e Missa do 7.º Dia

Seu marido, filhos, irmãos e restante família vêm, por este meio, agradecer a todas as pessoas que tomaram parte no funeral da sua ente querida ou que de outro modo se associaram à sua dor. Comunicam que a missa do 7.º dia será celebrada sexta-feira, dia 25, pelas 21,30 horas, na Igreja Paroquial de Silvalde. Desde já agradecem a todos quantos se dignem participar nesta Santa Eucaristia.

A família

Anta, 24 de Julho de 2008

AGÊNCIA FUNERÁRIA DE MARIA DE LOURDES - Anta - Espinho - Tels.: 22 734 06 09 - 22 734 88 55



**DVD para sempre**

As cassetes de vídeo estragam-se

Salve-as para sempre em **DVD**

Agora os seus vídeos editados em **DVD**

**Carlos Salvador** | Reportagens,  
Fotografia e Vídeo

Rua 19, n.º 198 - 2.º andar • 4500 ESPINHO • Tlm. 918 648 672

## Fotógrafo VÍTOR LANCHÁ

Com tecnologia digital

Recorde os melhores momentos contactando o repórter fotográfico VÍTOR LANCHÁ

Baptizados \* Comunhões \* Casamentos, etc., etc.

Contactos: **918 735 306** \* **962 788 407**

Obrigado pela preferência

## † José Elísio Fajardo Seabra

Agradecimento  
e Missa do 7.º Dia

Sua esposa e filho vêm por este meio agradecer muito reconhecidamente a todas as pessoas que participaram no funeral do saudoso extinto ou que de outro modo manifestaram o seu pesar. Comunicam que a missa do 7.º dia será celebrada domingo, dia 27, pelas 19 horas, na Igreja Matriz de Espinho. Agradecem desde já a quem participar nesta Eucaristia.

Espinho, 24 de Julho de 2008

Maria de Jesus Alves Rodrigues Seabra - esposa  
Tiago Nuno Rodrigues Seabra - filho

AGÊNCIA FUNERÁRIA HENRIQUES & M. OTÍLIA, LDA. - Telef. 256 75 27 74



## COMERCIAL - IMOBILIÁRIA (ESPINHO)

Oferecemos:

- Remuneração base fixa
- Comissões + Prémio de produtividade
- Formação contínua

Solicitamos:

- Capacidade de liderança
- Disponibilidade imediata
- Carta de condução

CONTACTE-NOS: **22 732 52 46 / 22 081 49 72**



SOLVERDE  
CASINOS · HOTÉIS

CASINO ESPINHO

# TROUPE ACROBÁTICA DE ★ PEQUIM



## A ARTE DO CIRCO CHINÊS EM PORTUGAL

DE 15 DE JULHO A 31 DE AGOSTO  
(Espectáculo Diário, excepto segundas-feiras)

Reservas 227 335 500 [solverde.pt](http://solverde.pt)

JANTAR ESPECTÁCULO  
DESDE 20€ P.P.  
(Domingo, 3ª, 4ª e 5ª feira)