

DREN aponta centralização numa única escola

página 6

Primeiro ciclo na Sá Couto em esboço

Os jogos de preparação, o "poster"... e a ambição de Pedro Barny para a nova época do Sp. Espinho na II Divisão

"Quero um tipo de jogo que se identifique com as pessoas que estão habituadas a vir ao Estádio Comendador Manuel de Oliveira Violas"

páginas 13, 14, 15, 16, 17 e 18

Pai e filho salvos por surfistas e espinhense salva dois jovens

Pânico na praia

Foto JORGE CUNHA

página 2 e 3



DETIDO POR ALEGADA AMEAÇA DE MORTE A POLÍCIA DEPOIS DE TER AGREDIDO A COMPANHEIRA

página 2

DETIDOS TRÊS ALEGADOS ASSALTANTES DE ROUBO POR ESTICÃO

página 5

Em apartamento recuado de prédio da Rua 15

página 5

Incêndio assusta quarteirão

Foto CARLOS SALVADOR



Incidente com José Mota e Ricardo Sousa na Assembleia Municipal

Primeiro-ministro já sabe da "obra" na rotunda de acesso à A29

página 7

Pai e filho salvos por surfistas

Pânico na praia da Rua 33



No domingo à tarde, a praia da Rua 33, em Espinho, que não é vigiada, foi mais uma vez palco de uma situação complicada que só não acabou em tragédia devido à pronta intervenção dos surfistas, posteriormente apoiados pelo departamento de nadadores-salvadores dos Bombeiros Voluntários de Espinho.

Sandra Soares

Apesar do sol não ter aparecido com grande força durante o fim-de-semana, as praias de Espinho estiveram cheias e muitos veraneantes não resistiram a um banho de mar. Isso mesmo sucedeu a um jovem que no domingo à tarde decidiu aventurar-se nas águas da praia localizada junto à Rua 33.

O mar é traiçoeiro e o jovem rapidamente ficou sem pé gritando por isso por ajuda. Vendo o filho em apuros, o pai (de 39 anos e residente em Vila Nova de Gaia) atirou-se à água na tentativa de o salvar mas sentiu grande dificuldade em aproximar-se da criança que entretan-

to acabou por ser salva pelos surfistas que se encontravam naquela área e ouviram os seus pedidos de socorro.

O pai é que não foi tão afortunado e, perante a aflição dos populares que se aperceberam da situação, esteve durante vários minutos dentro de água procurando atingir terra, o que também só veio a conseguir com a ajuda dos mesmos surfistas que lhe salvaram o filho.

Finalmente em terra, o homem acabou por ser assistido pelo corpo de nadadores-salvadores dos Bombeiros Voluntários de Espinho e posteriormente transportado para

o Hospital Santos Silva, em Gaia, onde ficou internado.

Este tipo de situações já não é inédito naquela praia que, apesar de localizada na zona central de Espinho e de ser muito frequentada, não é concessionada, nem tem vigilância, contando apenas com o apoio da equipa de nadadores-salvadores dos Bombeiros Voluntários de Espinho que efectua alguma vigilância não permanente, com a viatura de apoio às praias.

No local, além dos soldados da paz, esteve presente a Polícia Marítima que tomou conta da ocorrência.

VMER com sistema de navegação inovador

A Viatura Médica de Emergência e Reanimação (VMER) do Centro Hospitalar de Vila Nova de Gaia/Espinho passou a estar equipada com Sistema de Navegação NDrive. A empresa nacional disponibilizou duas unidades do sistema, que permitem às equipas de emergência médica localizarem com maior precisão os pedidos de socorro transmitidos pelo Centro de Orientação de Doentes Urgentes (CODU).

O NDrive é um sistema de navegação (GPS) totalmente desenvolvido em Portugal, com um software muito simples e intuitivo que permite a pesquisa e a navegação para praticamente todos os endereços ou locais de interesse em Portugal.

Adicionalmente, o NDrive é o único sistema disponível no mercado que permite a visualização das imagens reais do percurso, através de fotografias aéreas oblíquas. Esta funcionalidade representa uma experiência de utilização inovadora, tornando muito mais simples a interpretação dos mapas.

Desta forma, as equipas da VMER passam a ter uma ferramenta de auxílio à pesquisa e à navegação para os locais onde ocorram situações de emergência médica, melhorando a eficácia do seu serviço ao atendimento de pedidos de emergência.

No ano de 2007, a VMER do Centro Hospitalar de Vila Nova de Gaia/Espinho respondeu a mais de 1700 activações, 314 das quais fora da área de influência.

A VMER é um veículo de intervenção pré-hospitalar que transporta uma equipa, constituída por um médico e um enfermeiro, directamente ao local onde se encontra o doente/vítima. Dispõe de equipamento de Suporte Avançado de Vida que permite a estabilização das situações clínicas previamente ao atendimento hospitalar.

O Centro Hospitalar de Vila Nova de Gaia/Espinho possui uma VMER desde 1995, após protocolo celebrado com o Instituto Nacional de Emergência Médica, a qual deverá, este ano, dar resposta a mais de 1800 activações.

Depois de ter agredido a companheira Detido por alegada ameaça de morte a polícia

A polícia de Segurança Pública de Espinho deteve na madrugada de quinta-feira passada, um homem de 36 anos, desempregado, por alegadas ameaças de morte a um agente de autoridade, na sequência de agressões à sua companheira, no interior de um estabelecimento de restauração e bebidas.

A PSP de Espinho deteve, ainda, durante a semana que passou, cinco cidadãos – um técnico de vendas de 34 anos por condução de um veículo automóvel sob o efeito do álcool com uma taxa de alcoolemia de 2,02 g/l; e quatro homens por conduzirem sem possuírem a respectiva habilitação legal (carta de condução).

Entretanto, durante a semana que passou, a Esquadra de Trânsito da Polícia de Segurança Pública de Espinho registou oito acidentes de viação, dos quais resultaram dois feridos ligeiros e levantou 64 autos de contra-ordenação, por infracção às regras de trânsito.

Manuel Proença

Semanário Registado na Direcção-Geral de Comunicação Social sob o n.º 100594

DEFESA ESPINHO

Fundado em 27/Março/1932

PROPRIEDADE – EMPES - Empresa de Publicidade de Espinho, Lda. Matriculada na Conservatória do Registo Comercial de Espinho sob o n.º 59, folhas 30 do livro C-1. Capital Social: 5.200,00 Euros Contribuinte: 500 095 540

Administração

Fernando Cunha (gerente)
Joaquim Vasconcelos (gerente)

Detentores com mais de 10% do capital

Solverde - Soc. de Investimentos Turísticos da Costa Verde, Lda.

Direcção

Lúcio Alberto
Email - lucio.alberto@mail.telepac.pt

Redacção

Manuel Proença
mjproenca@sapo.pt
Sandra Soares
sandrasoares.de@sapo.pt

Colaboradores

Carlos Salvador; Elisabete Moreira; Jorge Cunha; Mário Cales e Vítor Lancha

Colunistas

Adérito Santos; Adolfo Leitão Carvalho; António Duarte Estêvão; António Regedor; José Sarmento; Manuel Sancebas; Maria Fernanda Barroca; Mário Frota; Marta Feijó; Napoleão Guerra; Paulo Geraldo; Serafim Marques; Sérgio Carvalho e Vera Pereira.

Departamento de Produção

António Guerra

Publicidade

Joaquim Natário

Secretaria de Administração e Redacção

Cristina Fonseca e Fernanda Oliveira

Serviços Administrativos e Publicidade

Av.ª 8, 456 - 1.º andar - Sala R
Ap. 39 - 4501-853 ESPINHO Codex
Telef. 22 734 15 25 • Fax 22 731 99 11
Email-empes@sapo.pt

Departamento de Redacção

Av.ª 8, 456 - 1.º andar - Sala H
Ap. 39 - 4501-853 ESPINHO Codex
Telef. 22 734 15 25 • Fax 22 731 99 11
Email-defesadeespinho@mail.telepac.pt

Impressão

NAVEPRINTER - Indústria Gráfica do Norte, SA - E.N. 14 (km 7,05)
Apartado 121 - 4471 MAIA Codex

Tiragem média

3.700 exemplares
Depósito Legal n.º 1604/83

Internet:

www.defesadeespinho.no.sapo.pt

Os textos (e ilustrações) de Opinião publicados nesta edição são da inteira responsabilidade dos seus autores, não vinculando, directa ou indirectamente, o cariz editorial e informativo deste jornal.

Na praia Marbelo, ao início da noite de segunda-feira

Acto heróico de espinhense salva dois jovens



A inconsciência de uns pode constituir um acto heróico de outros – foi o que aconteceu ao início da noite de segunda-feira (cerca das 21 horas), em plena praia Marbelo. Dois jovens de Arcozelo (um casal, ela, filha de um conhecido político da cidade de Vila Nova de Gaia, com 17 e ele com 20 anos) muito provavelmente imbuídos de um espírito aventureiro, resolveram tomar um banho na praia, só que não deverão ter reflectido sobre os perigos que daí poderiam advir. E, de repente, sentiram-se em apuros, já que o mar não estava em boas condições e foram arrastados pela corrente.

Ao aperceber-se da dificuldade dos dois jovens, um outro jovem, antigo preparador físico da equipa de hóquei em patins da Associação Académica de Espinho e treinador das camadas jovens, Luís Canelas, num impulso solidário e heróico lançou-se ao mar, sozinho, com apenas uma bóia-torpedo e trouxe para terra os dois

jovens em apuros.

"Estávamos a jogar nas 24 horas de voleibol na praia Marbelo quando um miúdo veio a correr dizer-nos que alguém estava em apuros no mar" – conta Luís Canelas. "Fomos para a beira-mar e com uma bóia-torpedo atirei-me ao mar e nadei até junto dos dois jovens. Senti imensas



dificuldades para chegar até eles uma vez que o mar estava agitado e a visibilidade ia-se reduzindo. O rapaz já estava cansado e já tinha engolido alguma água e ambos se afastavam da costa com a corrente" – explicou Luís Canelas.

E prosseguiu:

"Entretanto, agarraram-se à bóia e trouxe-os para a praia onde já se encontrava o INEM que lhes prestou assistência".

Luís Canelas diz que "não pensei em nada nem tive medo. Foi um impulso natural. Há alguns anos a esta parte fiz o curso de nadador-salvador e, por isso, senti alguma segurança em praticar o acto que pratiquei", justificou o jovem herói espinhense.

E concluiu:

"Acho que na nossa sociedade fazem falta atitudes destas e o valor da vida humana é superior a tudo".

Na praia, repleta de curiosos, aguardavam os sinistrados e o nadador os Bombeiros Voluntários de Espinho, uma viatura médica do INEM (Gaia) e a Polícia Marítima da Capitania do Porto do Douro. A jovem sinistrada acabou por ser transportada ao Hospital Santos Silva, em Vila Nova de Gaia, pelos Bombeiros Voluntários de Espinho.

Manuel Proença

Acesso ao Ensino Superior Para Maiores de 23 Anos

LICENCIATURAS:
COMUNICAÇÃO EMPRESARIAL
CONTABILIDADE
GESTÃO HOTELEIRA

Provas Especiais de Ingresso

Inscrições – 3.ª chamada: 18 a 22 de Agosto

Horário: 09:00 às 12:30 horas e das 14:00 às 18:30 horas



Instituto Superior de Espinho

Sociedade Promotora de Estabelecimentos de Ensino, Lda.

Rua 36, n.º 297 – Apartado 443 – 4501-868 Espinho

Tel: 22 732 26 24 * Fax: 22 733 10 85

E-mail: isesp@isesp.pt * www.isesp.pt



I.I.I. Investimentos Industriais e Imobiliários, S.A.



Disfrute de magnífica paisagem próximo do Complexo Desportivo
Excelentes acessos

Apartamentos

T1, T2 e T3

Edifício Sales

ao cimo da Rua 33

Desde 80.000 euros

Contacto
para venda:

937 310 800



OPINIÃO CÁ ENTRE NÓS

Joaquim Ribeiro

Na esquina das ruas 18/35 o normal acesso à zona de carga dos ecopontos, é frequentemente impedido pelos carros ali estacionados, como a foto documenta...



Na correspondência dirigida à secção do "Correio do leitor" – por carta, fax, ou e-mail – os interessados devem identificar-se com o nome, o endereço, o contacto telefónico e o número do Bilhete de Identidade, mantendo-se, todavia, apenas no rodapé dos textos publicados o nome e a localidade dos autores.

CORREIO DO LEITOR

Chafariz que passou a rampa de desportos radicais

Há alguns anos atrás, com a ampliação da esplanada a Norte de Espinho, eventualmente nomeada Esplanada Maia-Brenha, foi projectado um chafariz diante da praia Marbelo. Ora o meu reparo vai para o seguinte facto: gastou-se imenso dinheiro e tudo acabou por ficar bastante bonito, contudo, de há dois a três anos para cá, o referenciado chafariz encontrasse desactivado, servindo de palco para manobras de skate e outros desportos juvenis.

Não se compreende claramente o porquê de tal desleixo, será que existe algum interesse para que este não funcione? Pelo menos aquando da época balnear, ficaria bem que funcionasse para regalo de turistas estrangeiros, veraneantes portugueses e até mesmo moradores de espinho.

Os responsáveis camarários desse pelouro não conseguem ver este tipo de coisas? Que estão a fazer na câmara? Esta cidade tão bonita está a andar para trás e não para a frente, porquê? Talvez interesses comerciais; mas esperemos uma possível resposta das autoridades, preferencialmente ainda este Verão.

**Alexandre Reis
(Espinho)**



PSP apreende arma e munições

A Polícia de Segurança Pública de Espinho apreendeu um livrete de arma de fogo, 42 munições de vários calibres, uma caixa de chumbos de calibre 4,5 milímetros, uma arma de ar comprimido de calibre 4,5 milímetros e 30 alvos em papel.

Esta operação policial foi desencadeada na sequência de um três mandados de busca domiciliária, na residência de um indivíduo onde a PSP já havia apreendido no passado dia 18 e conforme já havíamos noticiado, à apreensão de uma arma de fogo (revólver de calibre 32 MAGNUM), 336 munições do mesmo calibre, um coldre e uma granada de instrução, a um homem de 44 anos, empresário, residente no concelho de Espinho.

Um jovem foi transportado pelos Bombeiros de Espinho ao Hospital de Gaia devido a suposta lesão cervical contraída ontem na tarde na praia da Baía



CASINO ESPINHO

TROUPE ACROBÁTICA DE PEQUIM



A ARTE DO CIRCO CHINÊS EM PORTUGAL
DE 15 DE JULHO A 31 DE AGOSTO
(Espectáculo Diário, excepto segundas-feiras)

JANTAR ESPECTÁCULO
DESDE 20€ P.P.
(Domingo, 3ª, 4ª e 5ª feira)

Reservas 227 335 500 solveverde.pt



CASINO ESPINHO

PROGRAMAÇÃO CINEMA - AGOSTO

A Múmia: O Túmulo do Imperador Dragão

07.08 A 13.08

As Crónicas de Nárnia: O Príncipe Caspian - V.Port. (Tarde)

Wanted: O Procurado - (Noite)

14.08 A 20.08

Hancock

21.08 A 27.08

X-Files - Ficheiros Secretos: Quero Acreditar

28.08 A 03.09



ESPINHO CINEMA CASINO

348 lugares • Ecran plano • Sistema de som Dolby Surround System
Sala climatizada • 1 intervalo nas sessões • Serviço de bar (início e intervalo da sessão)

Horários:

De 2ª a Sábado: 15h30 / 21h30

Domingo: 15h30 / 21h30

Preços:

2ª Feira: 3 euros (todas as sessões)

3ª a Domingo: 3,50 euros (tarde) / 4,50 euros (noite) / 3,50 euros (estudantes)

De roubo por esticção

Detidos três alegados assaltantes

Elementos da Esquadra de Investigação Criminal, da 2.ª Divisão Policial de Aveiro (Espinho), detiveram, na sexta-feira, cerca das 19.15 horas, três homens com idades compreendidas entre os 27 e os 43 anos, desempregados, residentes no concelho de Ovar, por suspeita de roubo na via pública.

Alegadamente, o roubo teria sido perpetrado, momentos antes, numa artéria da cidade de Espinho, quando a vítima, uma mulher de 40 anos, se deslocava apeada. Os suspeitos, através do método de esticção, terão supostamente roubado a mala que esta transportava a tiracolo, fugindo, de seguida, numa viatura.

Os elementos da Esquadra de Investiga-

ção Criminal da PSP de Espinho, seguindo informações de um cidadão de 59 anos, interceptaram os três indivíduos, numa rua próxima daquele local. Os alegados meliantes ainda tentaram a fuga, ao circularem por uma

rua de sentido proibido, mas acabaram capturados pela Polícia.

Todos os artigos roubados foram recuperados, nomeadamente a mala da vítima, contendo cerca de 200 euros, um telemóvel, chaves,

documentos pessoais, um par de óculos, sete cartões de Multibanco, dois cheques e uma caderneta bancária, os quais foram entregues pela PSP à legítima proprietária.

Os elementos da Polícia de Segurança Pública apreenderam, ainda, como medida cautelar, um x-ato, uma navalha e viatura em que se faziam transportar.

Os três indivíduos foram presentes ao Tribunal Judicial Santa Maria da Feira, no sábado de manhã, e foi-lhes aplicada como medida de coacção apresentações bissemanais, no posto policial da área das suas residências.

Manuel Proença



Fotos CARLOS SALVADOR



Deflagrou um incêndio num apartamento recuado do piso superior de um prédio da Rua 15, no quarteirão compreendido entre as artérias 62 e 8 (até ao Largo da Graciosa).

Em apartamento recuado de prédio da Rua 15

Incêndio causa susto em quarteirão (ruas 62 e 8)

O ponteiro dos minutos movimentava-se para a meia volta no relógio após a indicação das 19 horas de sexta-feira foi dado o alerta para o fumo que emergia da habitação. O fumo adensava-se e (perante a inquietação de quem labora na restauração local e de alguns transeuntes) as labaredas num ápice irromperam. Alguns minutos à espera dos bombeiros (condicionados ao regime de voluntariado e às novas imposições processuais de comunicação) tornaram-se morosos, desesperando quem já perspectivava o fogo a assumir forma preocupante... Todavia, o incêndio foi logo extinto.

Uma senhora de um dos apartamentos alugados, recebeu logo tratamento numa ambulância de emergência a ferimentos ligeiros num pé, tendo acompanhado ambas as corporações voluntárias da cidade e ainda a PSP.

Lúcio Alberto

Na feira semanal

Polícia apreende vestuário, DVD e CD

A Polícia de Segurança Pública de Espinho apreendeu, na feira semanal de Espinho, 93 DVD, 80 CD, 143 peças de vestuário e três acessórios de moda, por suspeita de usurpação e contrafacção.

Segundo a PSP, os artigos possivelmente usurpados e contrafeitos perfazem um valor total de cerca de 7810 euros.

Por venda ambulante ilegal, os agentes policiais apreenderam, ainda, 53 peças de vestuário.

Nesta operação de rotina da PSP de Espinho na feira semanal participaram nove elementos policiais e duas viaturas.

Manuel Proença

Festival de Folclore "Tradições do Mundo" em Silvalde

A Associação de Folclore do Concelho de Espinho organiza o seu Festival Internacional de Folclore – Tradições do Mundo no próximo dia 9 de Agosto, contando este ano com a presença de grupos da Roménia e do México.

O programa abre logo pela manhã e encerra à meia-noite, incluído diversas actividades e animação que vão muito para além do espectáculo de folclore, marcado para as 10 da noite em frente à Câmara Municipal de Espinho.

No festival participam: Rancho Folclórico Flor do Sabugueiro – Tarouca; Grupo Cultural e Recreativo Semente – Anta/Espinho; Rancho Folclórico Casa do Povo de Paul – Covilhã; Rancho Folclórico Os Camponeses de Minjoelho – Tomar; Grupo Folclórico Terras de Arões – Vale de Cambra; Companhia de Danza y Música Folklórica "Hueyitlatoani" – México; Romanian Folklore Group "Cununa de pe Somes" – Roménia.

O programa é o seguinte: 10h30 – abertura oficial do Festival Internacional de Folclore de Espinho "Tradições do Mundo" com a animação de Zé-Pereiras e gigantones em frente à Câmara; 10h45 – exposição, confecção e venda de artesanato, doces e outros artigos junto ao Parque João de Deus; 11h – içar das bandeiras; 11h15 – animação de rua com Zé-Pereiras e gigantones pelas ruas da cidade (até às 12h30); 14h30 – animação de rua com Zé-Pereiras e gigantones pelas ruas da cidade; 15h – apresentação e execução pelos grupos da Associação de Folclore de Espinho das diversas actividades da região junto ao Parque João de Deus; 18h – recepção oficial pelo presidente da Câmara, Associação de Folclore e Federação de Folclore Português; 21h15 – desfile etnográfico a iniciar na Praia da Baía, terminando junto ao palco em frente à Câmara Municipal; 22h – festival de folclore com actuação dos grupos participantes; 24h – encerramento do festival.

DREN aponta centralização numa única escola

Primeiro ciclo na Sá Couto em esboço

Por indicação da Direcção Regional de Educação do Norte e no âmbito da (permanente) reestruturação escolar promovida pelo Ministério da Educação, poderá eventualmente ocorrer a centralização do primeiro ciclo do ensino básico na Escola Sá Couto (sede de agrupamento), com a transferência dos alunos das escolas

2 e 3 de Espinho e também provavelmente da escola de Anta 1.

Um cenário que perspectiva profunda alteração à carta educativa municipal e consequente transformação do parque escolar.

Saliente-se que as escolas 2 e 3 de Espinho e de Anta 1 foram recentemente alvo de profun-

das obras e dotadas de novas infra-estruturas.

Recorde-se, entretanto, que no anterior ano lectivo verificou-se a desactivação da escola 1 de Espinho e da escola da Idanha e, por conseguinte, a integração dos respectivos alunos na escola 3 de Espinho, na escola da Ponte de Anta e na escola de Guetim.

José Mota reúne com responsáveis da DREN

"Não há propostas concretas"

Na manhã de ontem, o presidente da Câmara Municipal de Espinho reuniu com responsáveis da Direcção Regional de Educação do Norte – DREN para "trocar impressões" sobre a nova legislação referente à transferência de competências para as autarquias ao nível do primeiro, segundo e terceiro ciclos do sistema educativo.

Na noite anterior havido sido feita referência, na Assembleia Municipal, a uma possível centralização dos estabelecimentos de ensino básico de Espinho no edifício da escola EB 2.3 Sá Couto que, por sua vez, veria as suas turmas de terceiro ciclo (7.º ao 9.º ano) transferidas para as escolas secundárias do concelho.

Na mesma Assembleia Municipal, José Mota deu conta da reunião que iria manter no dia seguinte com responsáveis da DREN. No entanto e segundo posteriores declarações do autarca, nesta mesma reunião não foi colocada qualquer proposta concreta em cima da mesa por parte da DREN.

Segundo José Mota, apenas se trocaram impressões sobre diferentes assuntos relacionados com a área da educação e das escolas e as novas competências transferidas para as autarquias neste âmbito.

O autarca lembra que este tipo de reuniões é frequente, devendo repetir-se em breve, embora sublinhe que uma qualquer proposta a ser apresentada teria de ser dada a conhecer ao executivo camarário, em sede de reunião de câmara, já que careceria de aprovação por parte desse mesmo executivo.

Ainda assim, o autarca não afasta a possibilidade de serem efectuadas alterações ao funcionamento das escolas do concelho, que possam afectar já o próximo ano lectivo, a iniciar em Setembro.

Sandra Soares

Santo Estêvão e Nossa Senhora da Guia Festa (apenas religiosa) em Guetim

A tradicional Festa em Honra de Santo Estêvão e Nossa Senhora da Guia, que se comemora sempre no primeiro fim-de-semana de Agosto, não se irá realizar este ano, por não ter sido possível formar uma comissão de festas. O programa será reduzido à dimensão religiosa.

Assim, no próximo domingo, pelas 17 horas, realizar-se-á uma missa em honra dos santos padroeiros da freguesia, seguida de procissão solene, que percorrerá as principais ruas da Guetim.

 Publicitação de Oferta de Trabalho Aviso de abertura do processo de selecção com vista à celebração de contrato individual de trabalho por tempo indeterminado	
Tipo de oferta	2 Contratos individual de trabalho (m/f)
Nível orgânico	Direcção Regional de Educação do Norte
Serviço	Agrupamento de Escolas Sá Couto - Espinho
Função	Assistente Operacional (funções de auxiliar de acção educativa)
Requisitos habilitacionais	Possuir a escolaridade obrigatória completa ou equivalente
Método de selecção	Avaliação curricular
Remuneração líquida mensal	473,73 Euros, correspondente ao índice, 142 da tabela de vencimentos dos funcionários e agentes das carreiras do regime geral da Administração Central
Duração do contrato	• Por tempo indeterminado
Enquadramento legal	• Lei nº 23/2004, de 23 de Junho, Lei nº 99/2003, de 27 de Agosto
Apresentação e formalização da candidatura	• Mediante requerimento modelo de admissão ao processo de selecção tipo DGRHE nº 1/2008 que será fornecido aos candidatos nos serviços de administração escolar do estabelecimento acima identificado durante o período de atendimento ao público bem como a partir do endereço electrónico www.dgrhe.min-edu.pt
Documentos a apresentarem com a candidatura	• Os constantes do ponto 9 do aviso de abertura, em consulta nos serviços de administração escolar do estabelecimento acima identificado durante o período de atendimento ao público bem como a partir do endereço electrónico da página da escola
Prazo	• Até 06-08-2008
Contacto	Telefone 227330150 Fax 227344838 Email: secretariab23-sa-couto.rcts.pt
28 de Julho de 2008	A Pres. Cons. Executivo, Noémia Brogueira

 Publicitação de Oferta de Trabalho Aviso de abertura do processo de selecção com vista à celebração de contrato individual de trabalho por tempo indeterminado	
Tipo de oferta	1 Contrato individual de trabalho (m/f)
Nível orgânico	Direcção Regional de Educação do Norte
Serviço	Agrupamento de Escolas Sá Couto - Espinho
Função	Assistente Operacional (funções de cozinheiro[a])
Requisitos habilitacionais	Possuir a escolaridade obrigatória completa ou equivalente
Método de selecção	Avaliação curricular
Remuneração líquida mensal	473,73 Euros, correspondente ao índice, 142 da tabela de vencimentos dos funcionários e agentes das carreiras do regime geral da Administração Central
Duração do contrato	• Por tempo indeterminado
Enquadramento legal	• Lei nº 23/2004, de 23 de Junho, Lei nº 99/2003, de 27 de Agosto
Apresentação e formalização da candidatura	• Mediante requerimento modelo de admissão ao processo de selecção tipo DGRHE nº 1/2008 que será fornecido aos candidatos nos serviços de administração escolar do estabelecimento acima identificado durante o período de atendimento ao público bem como a partir do endereço electrónico www.dgrhe.min-edu.pt
Documentos a apresentarem com a candidatura	• Os constantes do ponto 9 do aviso de abertura, em consulta nos serviços de administração escolar do estabelecimento acima identificado durante o período de atendimento ao público bem como a partir do endereço electrónico da página da escola
Prazo	• Até 06-08-2008
Contacto	Telefone 227330150 Fax 227344838 Email: secretariab23-sa-couto.rcts.pt
28 de Julho de 2008	A Pres. Cons. Executivo, Noémia Brogueira

Incidente com José Mota e Ricardo Sousa
na Assembleia Municipal

Primeiro-ministro já sabe da "obra" na rotunda de acesso à A29



José Mota revelou à Assembleia Municipal que há cerca de uma semana apelou a José Sócrates para que intercedesse junto da empresa pública Estradas de Portugal na resolução do problema que se arrasta há um ano na rotunda de acesso à A29. Mas o tema (como outros de interesse concelhio) da inatividade de tal obra seria relegado para segundo plano com uma alteração: o presidente da Edilidade reagiu a um conjunto de interrupções e contestações, tecendo depreciações ao líder da bancada social-democrata, tendo Ricardo Sousa abandonado a sala, após justificação com desagrado pelo incidente, logo seguido dos seus pares.

Nada fazia prever o desfecho da sessão da Assembleia Municipal anteontem realizada, com o desenrolar da reunião concentrada na discussão da periódica informação escrita do presidente da Câmara, motivando intervenções sustentadas em críticas de diversa índole naturalmente por parte da oposição. José Mota confrontou-se com inúmeras questões apresentadas ao longo de quase três horas, com momentos aparentemente de efervescência. Discordou do Bloco de Esquerda relativamente às vantagens para Espinho com uma eventual extensão do metro (do Porto). Contrariou a CDU no que concerne ao abatimento das árvores de uma parte da zona da

feira, alegando que eram "velhas" e não recomendadas para a "saúde pública". Contrapôs o CDS/PP no tocante à eventualidade da cobrança da taxa de disponibilidade e à alegada quebra de qualidade no índice dos municípios. E até... ao PS... respondeu que não é viável um "piquete de 24 horas" para a limpeza urbana.

Face à propalada centralização do parque escolar do 1.º ciclo na Sá Couto e a consequente implicação na carta educativa municipal... "nada há de concreto" e... "tudo está como dantes"...

Lúcio Alberto

Com comunicado crítico ao presidente da Edilidade

PSD explica abandono da sessão na Assembleia Municipal

Pelo grupo parlamentar do PSD na Assembleia Municipal, Vicente Pinto emitiu, ontem, o seguinte comunicado:

"No decurso da reunião da Assembleia Municipal na passada terça-feira, o Sr. Presidente da Câmara, José Mota, deu a conhecer, mais uma vez, o melhor do seu pior.

Todos se recordam certamente do termo 'Pocilga' usado pelo mesmo para catalogar o

nosso hospital evidenciando um tremendo mau gosto, falta de bom senso e desrespeito pelo cargo que ocupa em nome dos espinhenses. Também não seria a primeira vez que utiliza o insulto como forma de se esquivar à resposta de questões incómodas colocadas pela oposição.

Desta vez excedeu todos os limites da decência e da dignidade quando, dirigindo-se ao vogal Ricardo Sousa, usou de vocabulário inacei-

tável, totalmente impróprio e demasiado insultuoso para que aqui seja reproduzido.

O PSD repugna de forma veemente este comportamento do Sr. José Mota, que em nada dignifica a democracia, condenando igualmente a postura do presidente da mesa da Assembleia Municipal em exercício pela permissividade e complacência com este tipo de comportamento."



OPINIÃO

DISCURSO DIRECTO

António Regedor

Multimeios necessita mudar de gestão

Todos os espinhenses gostariam de ver os equipamentos culturais, desportivos e sociais terem sucesso nas respectivas áreas. Todos nós queremos que esses equipamentos sejam rentáveis, ou autosustentáveis ou que pelo menos o seu custo seja razoavelmente suportado pelos nossos impostos desde que reconheçamos que a sua gestão é criteriosa. Criteriosa quer dizer, preocupar-se com a sua sustentabilidade económica e tomar atitudes de gestão tendentes a evitar ou reduzir défices.

Ora isto é o que gostaríamos que acontecesse aos nossos impostos. Mas não é o que acontece no Multimeios.

Desde logo é mais um caso de um equipamento não pensado em acautelar a sua viabilidade económica. É uma construção para albergar um planetário e um cinema IMAX. Há no Porto o planetário da Universidade do Porto para onde obviamente se encaminham a maioria dos visitantes deste tipo de equipamentos.

A decisão do cinema IMAX não foi a mais acertada. Para este formato de cinema foram feitos poucos filmes. E na altura em que se decidiu o IMAX para Espinho, o outro cinema existente no país, tinha falido.

O cinema comercial no Multimeios foi já uma segunda opção face há fase fracassada do imax.

Há um sector da actividade do Multimeios que tem êxito. É o da produção de software, mas as suas vendas representam pouco face aos enormes encargos e défices dos outros sectores.

Face aos enormes prejuízos não é anunciada nenhuma medida de gestão para os reduzir.

Os prejuízos têm sido cobertos por subsídios da Câmara entregues ao Multimeios.

Não é dado aos espinhenses contribuintes nenhum sinal de que o seu dinheiro será aplicado de melhor forma, de modo mais responsável.

O Multimeios precisa de medidas de gestão que captem público. Precisa de abrir as portas aos grupos e associações da comunidade. Precisa de vida, de iniciativas, de público. Precisa fazer receitas para reduzir os défices, a dependência da Câmara e poupar o dinheiro dos espinhenses contribuintes.

vende-se

ESMORIZ

ARMAZÉNS

prontos a utilizar,
localizados na zona industrial
áreas de 323, 400,
560 e 1250m2

Feira
Av.ª Gilberta Paiva, n.º 9

cgr
mediação imobiliária
AMI 1817

256 374 883 | 96 240 5515

VENDE-SE MORADIA T6 - ESPINHO



ÁREA: 393m2 DE ÁREA COBERTA + 1111m2 DE
ÁREA DESCOBERTA * 4 FRENTES * BOM ESTADO
EXCELENTE OPORTUNIDADE DE NEGÓCIO
TRATA O PRÓPRIO - Tlm. 91 931 7715

Agradecimento

A Família Cardoso agradece publicamente à Equipa Domiciliária da Santa Casa da Misericórdia de Espinho, assim como ao Corpo Clínico e Administrativo do Centro de Saúde de Anta, por todo o apoio e carinho demonstrado ao nosso familiar *Joaquim Cardoso*.

Bem hajam.

Das colectividades (no fim-de-semana)

Festa em Paramos

É já a partir de amanhã e até domingo que o Campo de futebol de aramos recebe mais uma edição da Festa da Colectividades, organizada pela Junta de Freguesia local em colaboração com as colectividades paramenses.

A festa começa então pelas 20 horas de amanhã, ao jantar que abre uma noite animada pela Banda União Musical Paramense (21h45) e pelo Rancho Regional "Recordar é Viver" (22h45).

Exposição colectiva de alunas de Sílvia Vale

É já amanhã, elas 21 horas, que abre ao público a exposição de pintura com trabalhos das artistas Amélia Pinto, Carmina Valente, Conceição Pombo, Lourdes Pinto e Sara Aguiar, patente até 15 de Agosto na galeria da Junta de Freguesia de Espinho.

"A arte é a paixão que nos motiva e dá coragem para apresentar este trabalho", assim resumem esta exposição as artistas que lhe dão corpo, alunas há já alguns anos da conhecida artista plástica espinhense Sílvia Vale.

Sílvia Vale que, segundo as suas alunas "com a sua abertura de espírito, nos pretende transmitir dia-a-dia a sua arte, sem tabus e com todo o cunho de companheirismo e profissionalismo reconhecidos, permitindo-nos o conhecimento e a prática dos diversos estilos e técnicas, desde o clássico, passando pelo impressionismo e contemporâneo, do figurativo ao abstracto, do óleo ao acrílico, colagens, madeiras, estanhos, cimento, etc. Enfim, todo o universo da arte a que vamos acedendo e que possibilita esta exposição que agora vos convidamos a visitar."

A exposição está aberta diariamente das 10 às 12.30 horas e das 14.30 às 19.30 horas. Às sextas e sábados também das 21 às 23 horas.

Testemunhas de Jeová no Europarque

Cerca de 7000 testemunhas de Jeová provenientes dos distritos do Porto, Aveiro e Coimbra, estarão no Europarque durante o fim-de-semana para um evento de três dias. As Testemunhas de Jeová realizarão o seu congresso anual no Europarque com o início amanhã, às 9.20 horas.

O Congresso de Distrito "Guiados pelo Espírito de Deus" de 2008, está aberto ao público. A entrada é livre e não serão feitas colectas.

O programa destacará por que "a orientação segura é necessária hoje e para onde as pessoas se podem voltar para conselho digno de confiança em todos os aspectos de vida".

As Testemunhas que estão associadas com as 243 congregações da área "aguardam uma excelente comparência para o evento em vista da resposta entusiástica ao congresso do último ano que tinha o tema 'Siga a Cristo!' As Testemunhas de Jeová também esperam "receber no congresso muitos que não são Testemunhas", pois acreditam que "todos os que assistirem se beneficiarão da informação prática apresentada".

Sábado de manhã há futebol para os mais pequenos, ao meio-dia o almoço é de convívio e à tarde há jogos tradicionais (14h30) e futebol veterano (15h30).

A missa campal, marcada para as 19 horas, conta com a participação dos directores acompanhados dos estandartes das suas colectividades, sendo abrilhantada pela Banda União Musical Paramense e Grupo Coral da Paróquia. O ofertório é a favor da Conferência de S. Vicente de Paulo.

Depois do jantar convívio (20h30) a noite musical fica a cargo do duo "Brisa do Mar" e só é interrompida para a sessão solene (22h15) onde serão homenageados campeões e figuras paramenses.

Domingo pela manhã há um torneio de sueca com prémios bastante originais (1.º porco vivo, 2.º e 3.º galos vivos) e depois do almoço convívio a tarde é de música com o grupo "Amizade" que toca até ao encerramento pelas 18 horas.

No espaço estarão à disposição de todos tasquinhas e stands animados pelas colectividades paramenses.

Festejos de amanhã até segunda na Marinha – Silvalde

...Em honra de Nossa Senhora do Mar!

Venerada com devoção em terra de pescadores, a Nossa Senhora do Mar é homenageada com a tradicional e popular festa em sua honra que decorre, a partir de amanhã e até segunda-feira, no Lugar da Marinha, em Silvalde.

Depois da abertura com fogo, a primeira noite de festa é animada pela "Banda Lusa" que actua a partir das 22 horas, hora em que sobem ao palco os "Big Band" na noite de sábado que termina com uma sessão de fogo preso e de artifício, elas 23.30 horas e a actuação de um dos cabeças de cartaz da festa, Fernando Santana, que sobe ao palco à meia-noite.

No domingo a festa começa logo pela manhã com o desfile da Banda Musical S. Tiago de Silvalde, seguida da actuação da Fanfarrinha dos Bombeiros Voluntários Espinhenses (10h).

A missa solene em honra de Nossa Senhora do Mar é celebrada às 11 da manhã e a majestosa procissão que percorre o habitual percurso enfeitada, em arte do mesmo, com um belíssimo tapete de flores, sai elas 17 horas.

A noite de domingo é animada pelos "Música e Som" (22h) e termina com uma sessão de fogo de artifício da mesma forma que encerra a festa na segunda-feira depois da actuação dos "Ivasom".

Domingo e no dia 10

Colheitas de sangue

A Associação de Dadores Benévolos de Sangue do Lions Clube de Espinho, o Instituto Português de Sangue e o Centro de Histocompatibilidade do Norte vão efectuar uma colheita de sangue no próximo domingo, pela manhã, no salão paroquial

de Espinho, esperando-se a habitual generosidade dos dadores locais.

Entretanto, para 10 de Agosto está prevista uma das maiores colheitas do ano a realizar na esplanada, junto à praia da Baia.

Multimeios com actividades em Agosto

Astronomia no Verão

Através da edição 2008 do

programa "Ciência Viva no

Verão" encontram-se

à disposição dos interessados

inúmeras actividades. Na praia,

no campo, na cidade, de dia

ou de noite, o que interessa

é que faça férias com a

Ciência. O Centro Multimeios

dá uma ajuda.

Observações astronómicas, passeios científicos, visitas a faróis e a grandes obras de engenharia são algumas das actividades propostas por universidades, centros de investigação, museus, empresas, escolas e associações científicas em todo o país.

E nada melhor do que uma noite de Verão para conhecer melhor o Universo, na companhia dos astrónomos. Observações astronómicas, sessões de planetário e palestras podem ser apreciadas um pouco por todo o país, mas como já vem sendo hábito, os espinhenses são os privilegiados, já que o Multimeios é um dos locais onde se realiza um grande número destas activi-

dades de acesso gratuito, que decorrem de 1 a 31 de Agosto.

Um destas actividades são as "Conversas no Planetário", palestras dadas no Planetário do Centro Multimeios de Espinho onde irão ser abordados diferentes temas todas as sextas-feiras de Agosto pelas 22 horas.

São eles: 1 Agosto – Planetas Extra-Solares; 8 Agosto – Constelações - Os Deuses e o Céu; 15 Agosto – Astronomia Visual; 22 Agosto – A Conquista de Marte; 29 Agosto – Ciência e Ficção Científica.

Ao nível das "Observações Nocturnas", será possível ver planetas, galáxias, nebulosas, sistemas binários entre muitos outros objectos extremamente interessantes todas as terças, quartas, quintas, sábados e domingos de Agosto das 22 às 23.30 horas. As observações decorrem de 30 em 30 minutos.

"O Sol na Praia" é uma actividade que permite observações do Sol nas praias de Espinho, poderão ser vistas manchas e protuberâncias solares com o auxílio de três telescópios. A actividade decorre às sextas, sábados e domingos das 17:30 às 19h.

E, por fim, uma das actividades que mais sucesso tem obtido nos últimos anos, a "Caça aos Meteoros", que nesta edição está marcada para dia 11 de Agosto, sendo o ponto de encontro na Câmara Municipal de Arouca às 20.30 horas.

Nesta actividade os participantes inscritos são convidados a assistir com os técnicos do Multimeios a uma chuva de estrelas, no cimo da Serra da Freita. Além da observação das estrelas cadentes, será possível também ver planetas, nebulosas e muito outras coisas.

A maioria destas actividades obriga a uma inscrição prévia mas mais informações podem ser obtidas em <http://www.multimeios.pt> ou através do 808 200 205 (Número azul), contactos oficial do programa Ciência Viva.

Segunda semana de Batman no Casino

"Batman: O Cavaleiro das Trevas" está pela segunda semana consecutiva em exibição na sala de cinema do Casino de Espinho, uma película que tem suscitado emoções fortes e comentários extremados de quem gosta (a maioria fica fã) ou detesta, porque ninguém fica indiferente.

"O Cavaleiro das Trevas", sequela do êxito de acção "Batman – O Início", conta com Christian Bale, no papel de Batman/Bruce Wayne. Neste "The Dark Knight", Batman continua a sua interminável luta contra o crime, desta vez sob a realização de Christopher Nolan. Mais do que o argumento, a imagem transporta-nos para um cenário ainda mais obscuro, pincelado por interpretações inesquecíveis.

Com a ajuda do Tenente Jim Gordon (Gary Oldman) e do Procurador Distrital, Harvey Dent (Aaron Eckhart), Batman pretende destruir as restantes organizações criminosas que controlam as ruas da cidade. A parceria parece revelar-se eficaz, até se descobrirem inseridos num reinado de terror, desencadeado por uma mente genial, mas criminoso, mais conhecido pelos assustados cidadãos de Gotham como Joker.

Heath Ledger ("O Segredo de Brokeback Mountain"), que faleceu pouco depois das filmagens, é o genial vilão, Joker.

As sessões de cinema do Casino de Espinho decorrem diariamente pelas 15.30 e 21.30 horas. Às segunda-feira, o cinema é mais barato.

Rock às sextas (e noutros dias)

"Rock às Sextas" é o nome de uma iniciativa de animação nocturna no Cais de Gaia, que vai mais além do que o seu nome indica, pois abriu o leque de género musical e também o conceito, já que contempla concertos duplos e não só à sexta-feira mas também à quinta e ao sábado de que exemplo este fim-de-semana, o último desta edição.

Com as primeiras partes a cargo de bandas que participaram no Festival United in Sound/1º Concurso de Bandas de Gaia, esta noite os Birdog abrem o espectáculo dos Orangotang, no primeiro dia de um fim-de-semana que leva já para Agosto o "Festival Rock às Sextas".

Amanhã, os Come na Rua aquecem os ânimos para os M.A.U. e no sábado são os Karma Cola que abrem o espectáculo seguindo-se a actuação dos Mundo Cão.



Segunda-feira foi um dia diferente para os utentes do Lar da Santa Casa de Misericórdia de Espinho que receberam a visita de 16 idosos e 23 crianças do Centro Social de S. Félix da Marinha, numa iniciativa que visava assinalar a passagem do Dia dos Avós.

Na Santa Casa da Misericórdia



O Dia dos Avós celebra-se a 26 de Julho, dia consagrado a Santa Ana e S. Joaquim, pais de Nossa Senhora e, por isso, avós do Menino Jesus. Para assinalar esta data especial, a Santa Casa da Misericórdia de Espinho organizou uma festa para os seus utentes e convidou o Centro Social de S. Félix da Marinha a participar.

No segunda-feira ao início da tarde começou a festa com a recepção aos utentes daquela instituição, 16 idosos e 23 crianças que deram um colorido especial à festa dedicada aos avós, mas foram os mais velhos que lhes ofereceram uma prenda especial.

Os utentes da Santa Casa da Misericórdia de Espinho levaram a efeito a apresentação de duas pequenas peças teatrais com fantoches também por eles confeccionados. Os mais pequenos ficaram encantados com as aventuras do Capuchinho Vermelho e as desventuras do guloso João Ratão e da sua Carochinha.

No fim, ainda puderam saborear umas deliciosas bolachinhas confeccionadas pelos idosos no atelier de cozinha e depois abriram o baile com algumas danças de roda em que os mais velhos também participaram.

Depois das crianças irem embora, os avós continuaram animados, receberam uma pequena lembrança da Santa Casa e dançaram até à hora do lanche que partilharam com os utentes mais velhos do Centro Social de S. Félix da Marinha.

Sandra Soares

"O acontecimento" no Multimeios

O Centro Multimeios apresenta, a partir de hoje e até quarta-feira, "O Acontecimento", pelas 17 e novamente às 22 horas (excepto à 2ª Feira). Do realizador M. Night Shyamalan (O 6.º Sentido, Sinais) surge um "thriller" paranóico e impressionante sobre uma família em fuga de um inexplicável e imparável acontecimento que ameaça não só a espécie humana...mas também o mais básico instinto de todos: a sobrevivência.

Começa sem aviso. Parece que vem de parte incerta. Em minutos, episódios involuntariamente estranhos: mortes arrepiantes, que desafiam a razão e fazem enlouquecer provocando uma chocante autodestruição, alastram nas principais cidades americanas.

Em Agosto, a sala de cinema do Multimeios exhibe ainda: (7 a 13) Batman – O Cavaleiro das Trevas, de Christopher Nolan, com Christian Bale, Heath Ledger, Aaron Eckhart, Gary Oldman; (21 a 27) O Panda do Kung Fu – Versão portuguesa, de Mark Osborne e John Stevenson; (28 a 3 de Setembro) Tropa de Elite, de José Padilha, com Wagner Moura, André Ramiro, Caio Junqueira, Maria Ribeiro.

Ainda no Multimeios e na área de astronomia, as sessões em exibição no Planetário são: "Viagem a um Buraco Negro" com Nuno Markl (sábados, domingos e feriados, 16h); "O Mistério da Bola de Fogo" (sábados, domingos e feriados, 15h); "Acampar Com as Estrelas" (sábados, domingos e feriado, 17h). A "Zanga da Lua", "Pesar as Estrelas", "Hubble, 15 Anos de Descobertas" e "À Volta do Sol" apenas estão disponíveis para visitas de estudo.

Também no Multimeios estão a decorrer cursos de informática, em horário pós-laboral e destinados ao público em geral, sobre os quais podem ser obtidas mais informações através do telefone 227331190 ou dos endereços electrónicos delfina@multimeios.pt e helio@multimeios.pt.

E por fim, está patente na galeria até 31 de Agosto "Vivências em Espinho no Estado Novo", exposição que tem por objectivo mostrar ao público o espólio fotográfico recentemente adquirido pela Câmara Municipal de Espinho.

Assim, a Divisão de Património e Museologia elaborou uma exposição que pretende retratar vários aspectos do quotidiano balnear espinhense durante os anos 30, 40 e 50 do século XX, em especial algumas actividades ligadas ao lazer, festividades de cariz religioso e património edificado.

Dia dos Avós

Fotos SS



Aluga-se
ESTABELECIMENTO/ARMAZÉM
c/ 100m2 + 60m2 de cave ao nível da rua
Vendo
LOTE DE TERRENO
c/ 550m2, para vivenda de 4 frentes
T3 – 150m2 - Centro de Espinho
Tlm. **91 959 1294**

Comparamos todos os artigos em:
OURO * PRATA * JÓIAS
CAUTELAS DE PENHOR
Pagamos melhor e a dinheiro
2.º E ÚLTIMO ANDAR • HONESTIDADE - SIGILO - PRIVACIDADE
Rua 23, n.º 174 - Edifício S. Pedro - Sala Y - ESPINHO • Tlm.: 96 587 98 72

COMERCIAL – IMOBILIÁRIA
(ESPINHO)
Oferecemos:
• Remuneração base fixa
• Comissões + Prémio de produtividade
• Formação contínua
Solicitamos:
• Capacidade de liderança
• Disponibilidade imediata
• Carta de condução
CONTACTE-NOS: **22 732 52 46 / 22 081 49 72**

De 1 a 10 de Agosto
na Feira

Viagem medieval

A XII edição da Viagem Medieval em Terras de Santa Maria, que decorre de 1 a 10 de Agosto no centro histórico de Santa Maria da Feira, recria os últimos anos do reinado de D. Dinis e a época das Ordens Religiosas e Militares.

A presença da Ordem dos Templários assegura a defesa do Reino, mas acusações levantadas por Filipe (o belo), de França, contra os membros da Ordem, levam o papa Clemente V a extingui-la. D. Dinis não permite a alienação dos bens dos Templários e faz um pacto secreto com Fernando IV de Castela, propondo a criação de uma nova ordem militar, a Ordem de Cavalaria de Nosso Senhor Jesus Cristo.

Na década de vinte do séc. XIV, o reino de Portugal encontra-se em guerra civil. De um lado, os partidários de D. Dinis e do outro, seu filho herdeiro D. Afonso, apoiado pela nobreza senhorial. Em 1321, numa altura em que era alcaide do Castelo da Feira, Gonçalo Rodrigues de Macedo, o futuro D. Afonso IV, a caminho do Porto, decide tomar o castelo. El-rei avança com as suas tropas em direcção ao norte e retoma a posse do Castelo da Feira. No final da peleja, com a intervenção da rainha D. Isabel, donatária da Terra de Santa Maria, el-rei D. Dinis concede o Castelo da Feira a seu filho.

É uma época agitada, de perseguição e guerra civil e, ao mesmo tempo, de paz e de conciliação, em que apesar de tudo, o quotidiano de vida laboriosa continua e o mundo medieval não deixa de viver o seu lado festivo e animado.

Assim será esta edição da Viagem Medieval mais uma vez promovida pela Câmara Municipal de Santa Maria da Feira em parceria com a Federação das Colectividades de Cultura e Recreio e recheada de espectáculos e iniciativas.

O programa diário abre amanhã no castelo pelas 17 horas e pelas 22 horas na Margem esquerda do rio Cáster vive-se uma sexta-feira 13, ao mesmo tempo que na Liça há Justas; "O Senhor da Festa" decorre na escadaria do Convento dos Lóios, à meia-noite, na sexta e durante todos os dias da Viagem, havendo também diariamente Justas apeadas pelas 20 horas na Praça Nova e na liça às 22.

Sábado pelas 21.30 horas as ordens militares passam pelas ruas do burgo a caminho do castelo, destacando-se Ordem dos Templários que se instala nas margens do rio Cáster.

No domingo, o Cortejo e Instituição da Ordem de Cristo decorre pelas 17 horas da Igreja da Misericórdia para o Castelo, às 21.30 horas os milagres da Rainha Santa serão vividos no Jardim dos Lóios.

Segunda, terça e quinta às 21.30 horas os milagres da Rainha Santa serão vividos no Jardim dos Lóios. Há também "Cousas da Corte" pelas 22.30 horas à entrada do castelo.

Na quarta, além das habituais actividades vive-se um momento alto com o assalto ao castelo marcado para as 22 horas. Na sexta, pela mesma hora é efectuada a doação do castelo por D. Dinis a seu filho. No sábado, morre D. Dinis em Santarém e o reino, assim como Santa Maria, ficam de luto vivido entre o Castelo e a Igreja da Misericórdia a partir das 21.30 horas.

E no domingo a viagem medieval encerra com a passagem a Rainha Santa por terras de Santa Maria, sendo saudada pelo povo entre a Igreja da Misericórdia e o Castelo (17 horas), pelas 22 horas vive-se o Deus ADHVEO, entre a Casa de Fijô e a Igreja da Misericórdia, altura em que na Liça decorre o Grande Torneio.

Sandra Soares



Foto CARLOS SALVADOR

Novo corpo directivo do Probus é só feminino

Maria Isabel sucede a Luís Roque

Maria Isabel assumiu no sábado a presidência do Probus de Espinho, sucedendo a Luís Roque, cujo mandato ficou assinalado com a homenagem prestada ao **Defesa de Espinho**, no ano transacto, no âmbito dos 75 anos do jornal mais antigo do concelho.

No decurso de um jantar no Hotel Praiagolfe, para o acto de posse do novo conselho directivo do Probus de Espinho, Luís Roque aproveitava o ensejo para em traços breves relatar as actividades até então desenvolvidas, enquanto Maria Isabel não descurava a oportunidade para subli-

nhar os princípios que fundamentaram a representação de Probus em Espinho, visando a confraternização e o enriquecimento sociocultural de cidadãos seniores.

Sob o testemunho de Henrique Cierco (actual presidente do Rotary de Espinho), Maria José Vieira Azevedo e Abreu Cepeda (todos com registo na fundação do Probus de Espinho), Maria Isabel foi empossada na qualidade de presidente, assim como Maria Carolina (vice-presidente), Julieta Martins (secretária), Palmira Ramos (tesoureira) e Maria Glória (vogal).

No encerramento do Festival Internacional de Música de Espinho

Lotação esgotada

Há hora de fecho desta edição o Festival Internacional de Música de Espinho encerrava portas com Juan Carmona e a Orquestra Clássica de Espinho num concerto que há muito se encontrava esgotado, com aconteceu com grande parte dos espectáculos deste FIME. No domingo, "MOMO" encerrou o Festival Júnior.

Juan Carmona é um dos guitarristas de flamenco mais criativos da sua geração. Acompanhado pela Orquestra Clássica de Espinho, que mais uma vez brilhou em casa, o músico nascido em Granada e a sua Sinfonia Flamenca encerraram da melhor forma o Festival Internacional de Música de Espinho perante uma plateia que esgotou por completo o Auditório.

Entretanto, no domingo pela manhã decorreu o último concerto do Festival Júnior inteiramente dedicado aos mais novos. O espectáculo "MOMO", pelos Um & 1, Três – Teatro e Música, encantou os jovens que puderam viajar pelos bastidores do circo.

E no sábado à noite um outro momento de relevo do FIME 2008 foi a actuação dos Swingle Singers.

Com o fim do festival, o Auditório de Espinho encerra a sua programação regular, esperando-se a divulgação de novo ciclo de espectáculos na reabertura da temporada.

Sandra Soares

Foto MÁRIO CALES



"MOMO", pelos Um & 1, Três – Teatro e Música – encerrou o Festival Júnior do FIME 2008

Jornada Mundial da Juventude com o Papa

Nuno Almeida, Joana Devezas e Andreia Pereira na Austrália



Joana Devezas e Nuno Almeida, ambos da paróquia de Anta, e Andreia Pereira, da paróquia de Espinho, integraram um grupo de 22 jovens da diocese do Porto que (com uma centena de outros jovens portugueses) participou na Jornada Mundial da Juventude, que este ano teve lugar em Sidney.

Foi João Paulo II quem projectou este momento de festa e de encontro no ano de 1984, para reafirmar o interesse da Igreja pelos jovens.

"A Jornada Mundial da Juventude é uma celebração da fé, um grande acontecimento, em que a festa e fé se unem inseparavelmente e para o qual a Igreja convida os jovens de todos o mundo com um objectivo comum: conhecerem-se, partilhar experiências e celebrar uma grande festa com a presença do Papa."

Os jovens partiram do aeroporto de Lisboa com destino a Austrália (via Londres e escala técnica em Singapura), seguindo-se uma viagem de quatro horas em comboio até Maitland-Newcastle.

O grupo foi repartido pelas paróquias de Muswillbrook, Scone e Murrurundi, situadas a 320 quilómetros de Sydney, tendo sido acolhidos por famílias e integrados nas suas rotinas e cultura."

Durante a estadia na diocese de Maitland-Newcastle, decorreram diversas actividades de integração na comunidade, desde eventos

sociais, visitas a locais emblemáticos – barbecues típicos australianos –, onde foi possível juntar os peregrinos oriundos dos mais diversos países.

"Diariamente participámos com os cânticos em português em celebrações da palavra em conjunto com a comunidade paroquial, tendo sido uma experiência extremamente enriquecedora dado que todos as famílias se dedicaram de forma entusiasta ao acolhimento dos jovens que os visitaram."

Depois... Sydney, o centro de todas as actividades das Jornadas Mundiais da Juventude. "Aí ficamos instalados numa escola primária em Grandville a 20 minutos de comboio do Centro da cidade, juntamente com outros grupos vindos de Portugal."

Então... "Bispos do mundo inteiro fizeram catequeses, em 29 línguas e em 235 lugares diferentes. As nossas foram em português e contam com a participação de D. Antonino Eugénio Dias, Bispo Auxiliar de Braga, e dois bispos brasileiros. Na missa de abertura da Jornada Mundial da Juventude 2008, estivemos reunidos com cerca de 150 mil jovens numa cerimónia, presidida pelo Cardeal George Pell, Arcebispo local, que ficou marcada pela atenção dada às comunidades aborígenes, com danças tradicionais em diversos momentos da celebração."

Após a missa, iniciaram-se os eventos do

Festival da Juventude, um pouco por toda a cidade. Mais de 165 concertos ao ar livre, incluindo os mais variados géneros: heavy metal, jazz, reggae, rap, gospel e gregoriano. O Festival da Juventude contou ainda com exposições de artes visuais, filmes, encontros nacionais, espectáculos de rua, workshops e uma Expo Vocações.

Bento XVI desembarcou no cais de Barangaroo para a cerimónia de boas-vindas com os jovens peregrinos, aproximadamente 500 mil, "para nós um dos momentos recebidos com maior entusiasmo."

E... "No meio de tanta confusão, descobrimos uma rua do percurso que o Papa ia percorrer e lá ficamos, não estava lá mais ninguém a não ser o nosso grupo, e alguns residentes, foi com grande emoção e entusiasmo que vimos o Papa a acenar-nos de dentro do seu 'Papa-móvil'. Sendo muito mais do que uma viagem de turismo, foi nos igualmente possível visitar alguns pontos de interesse de Sydney dos quais destacamos o Opera House, a Harbor Bridge, Darling Harbor e a Bondi Beach. Fomos visitar uma comunidade local de emigrantes portugueses. Foi estonteante quando lá chegamos a cantar o hino de Portugal, sentirmos um pouco de Portugal a tantos quilómetros de distância!"

O relato colectivo de Nuno Almeida, Joana Devezas e Andreia Pereira prossegue assim:

"Uma parte da Jornada Mundial da Juventude

de que mais chama a atenção é a tradicional peregrinação dos jovens até o local onde se realiza a vigília com o Papa. Nesta edição da Jornada, o caminho conduziu-nos para o hipódromo de Randwick. Este local converteu-se numa grande catedral ao ar livre, preparada para acolher a vigília de sábado e a missa de domingo. Iniciamos a nossa jornada às 4 horas da madrugada, esperava-nos um longo percurso a pé até ao hipódromo. Ali todos passamos a noite ao ar livre, utilizando sacos cama para dormir. O frio e os sacrifícios, estes ficaram diluídos, porque quem corre por gosto não cansa e ouvir o papa a falar em português e a reconhecer o nosso esforço – 'Vós viestes até aos confins da terra!' – foi muito reconfortante."

Em suma:

"Bento XVI soube ocupar o seu lugar e não à maneira de João Paulo II, mas sim à sua maneira. Assim, aquele que tantos diziam ser um alemão frio e até arrogante, mostrou-nos o quão próximo está de nós no serviço a Cristo e a resposta dos milhares de jovens lá presentes foi gritar pelo seu nome: Benedicto! Regressamos a casa com o espírito renovado e com vontade de repetir."

Entretanto, o Papa marcou para Madrid, em 2011, o próximo encontro com os jovens do mundo. "Esperamos estar presentes e que mais jovens de Espinho nos acompanhem."

DVD para sempre

As cassetes de vídeo estragam-se

Salve-as para sempre em DVD

Agora os seus vídeos editados em DVD

Carlos Salvador

Reportagens,
Fotografia e Vídeo

Rua 19, n.º 198 - 2.º andar • 4500 ESPINHO • Tlm. 918 648 672

Fotógrafo VÍTOR LANCHÁ

Com tecnologia digital

Recorde os melhores momentos contactando o repórter fotográfico VÍTOR LANCHÁ

Baptizados * Comunhões * Casamentos, etc., etc.

Contactos: **918 735 306 * 962 788 407**

Obrigado pela preferência

«Defesa de Espinho» - 3983 - 2008-07-31



CÂMARA MUNICIPAL DE ESPINHO

DEPARTAMENTO DE SERVIÇOS BÁSICOS * DIVISÃO DE HIGIENE PÚBLICA

Edital

N.º 90/2008

Manuel Francisco Ferreira da Rocha, Vereador da Câmara Municipal de Espinho com Competências Delegadas.

Faz público que, em face do que se prescreve no n.º 2 do artigo 23.º do Regulamento do Cemitério Municipal de Espinho, são avisados todos os interessados que tenham familiares inumados nas Sepulturas Temporárias da Secção n.º 1 do Cemitério Municipal de Espinho, de que devem requerer a trasladação das ossadas desses seus entes, no Departamento de Serviços Básicos, dentro do prazo de 30 dias a contar da data da afixação do presente Edital, após o que não o fazendo serão as referidas ossadas removidas

para o Ossário Municipal, conforme determina o n.º 3 do mesmo artigo.

E para constar se passou este e outros de igual teor que vão ser afixados nos lugares de estilo e publicado no jornal local "Defesa de Espinho".

Espinho, 21 de Julho de 2008

O Vereador com competências delegadas,

a) Manuel Francisco Ferreira da Rocha

Dívidas de IVA, IRS e IRC – lista negra soma 3,2 mil milhões de euros

São 3,164 mil milhões de euros, 1,9% do PIB, o suficiente para deixar quase a zeros o défice orçamental de 2008 ou construir o novo aeroporto de Alcochete. Este é o montante da dívida já detectada e reclamada pelo fisco aos mais de 12 mil contribuintes, identificados na lista dos devedores.

Os 7672 particulares – entre os quais oito dezenas estão acreditados como devendo, cada um, mais de um milhão de euros – “escondem” do fisco cerca de 1,5 mil milhões de euros em impostos como o IVA e IRS. Estes contribuintes estão notificados e já foram objecto do “contraditório” efectuado pelas Finanças, o que garante a autenticidade das dívidas.

Fisco recupera 160 milhões com publicitação da lista de devedores

Desde o início do procedimento de publicitação, a 31 de Julho de 2006, foram pagos pelos contribuintes envolvidos mais de 462 milhões de euros, dos quais 160 milhões foram pagos desde Janeiro de 2008. Em comunicado, a Direcção-Geral dos Impostos (DGCI) acrescentou mais 1.583 contribuintes à lista dos devedores publicitada na Internet, que inclui agora mais de 12.000 devedores.

A divulgação do nome de um devedor na lista é o culminar de um procedimento legalmente determinado e aprovado pela Comissão Nacional de Protecção de Dados.

Todos os devedores seleccionados já tinham sido anteriormente citados no âmbito do processo de execução fiscal no sentido de efectuarem o pagamento das suas dívidas ou de exercerem os direitos que legalmente lhes são atribuídos.

A todos os devedores é assegurado o direito de audição prévia no procedimento de publicitação, através do exercício do direito de audição prévia. Segundo a fonte, até esta data foram emitidas cerca de 67 mil notificações aos devedores com esse fim. Na actualização agora realizada (e nas que se seguirão), mantêm-se todos os procedimentos de controlo e certificação, destinados a salvaguardar os legítimos direitos dos contribuintes.

A actualização da lista com as saídas de devedores é diária, sendo feita à medida que as dívidas forem sendo pagas. Novas entradas só se efectuam por decisão dos serviços centrais e depois de completados todos os procedimentos legais, não havendo nenhuma periodicidade previamente definida.

Eleições nos Açores a 19 de Outubro

O Presidente da República, Cavaco Silva, marcou para 19 de Outubro as eleições legislativas regionais nos Açores, um dia depois de ter ouvido, em audiências, os partidos com representação na Assembleia Legislativa do arquipélago.

Nas audiências no Palácio de Belém, o líder regional do PS, Carlos César, não terá defendido qualquer data, enquanto o PSD indicava 12 ou 19 de Outubro. O único a sugerir uma data concreta foi o CDS-PP – 19 de Outubro.

As últimas eleições para a Assembleia Legislativa dos Açores decorreram a 17 de Outubro de 2004. O PS alcançou nestas eleições 56,97 por cento dos votos, elegendo 31 deputados. A coligação PSD/CDS-PP conseguiu conquistar 36,84 por cento dos votos, elegendo 21 deputados. O PCP, que perdeu os dois deputados que tinha eleito nas legislativas regionais de 2000, alcançou apenas 2,79 por cento dos votos. A abstenção nas regionais de 2004 foi de 44,77 por cento.

PIMPOLHO

O mundo já viu com espanto
o primeiro homem a dar
à luz...

... cá é sem espanto
nenhum que muitos
o fazem...

© José Sarmento • 641
... sempre que o Benfica
joga em casa!!!...



OPINIÃO EDUCAÇÃO PARA A SAÚDE

Sónia Rocha

A importância de evitar quedas

Actualmente as quedas representam um problema, nomeadamente para os idosos e as suas famílias. Queda segundo a Organização Mundial de Saúde é considerada como “a consequência de qualquer acontecimento que leve o indivíduo a cair ao chão contra a sua vontade”.

As quedas correspondem a 90% dos acidentes nos idosos. As mulheres caem mais do que os homens até aos 75 anos, depois a frequência é semelhante. Também se descreve que 50% dos que permanecem no chão mais de uma hora, morreram nos 6 meses seguintes. E dos que tiveram que recorrer ao hospital 25% morreram nesse ano.

Outros estudos revelam que as lesões são a 6ª causa de morte nas pessoas com mais de 65 anos. A maioria destas lesões fatais está relacionada com as quedas. Mais de 2/3 daqueles que têm uma queda cairão novamente nos seis meses seguintes.

A gravidade da queda implica múltiplas consequências. Os idosos quando hospitalizados permanecem internados o dobro do tempo se comparados aos que são admitidos por outras causas. As quedas têm relação causal com 12% de todos os óbitos na população idosa.

A curto prazo as quedas na pessoa idosa podem ocorrer fracturas, feridas traumáticas crânio-encefálicas, morte, hospitalização e estados confusionais. Numa fase mais tardia assiste-se a perda de autonomia, medo de cair.

Existem factores de risco que predis põem a quedas ligados à própria pessoa, as alterações que acompanham o envelhecimento: a diminuição da visão, audição e força muscular, o sedentarismo, doenças cardio-vasculares, pulmonares e neurológicas, diabetes e a medicação que toma.

Os outros factores de risco, são aqueles que estão relacionados com o ambiente que rodeia a pessoa que cai e são estes os mais acessíveis de eliminar:

Iluminação inadequada; superfícies escorregadias; tapetes e carpetes soltas ou com dobras; degraus altos ou estreitos; obstáculos no caminho; ausência de corrimões; prateleiras muito altas/baixas; calçado inadequado; roupas muito compridas; via pública mal conservada com buracos e

irregularidade.

As consequências das quedas têm repercussão a nível físico, psicológico e socio-económico. Como diz o ditado, “mais vale prevenir do que remediar”. Desta forma, a prevenção passa por avaliação da função motora, cognitiva e estado psicológico, orientar as pessoas idosas sobre os riscos de queda e suas consequências, etc.

Para quem usa Cadeiras de Rodas para se deslocar é imprescindível verificar frequentemente rodas e travões da cadeira. No caso da utilização de outras ajudas técnicas para a deambulação como o andariço, as canadianas e bengalas deve-se: verificar o estado das borrachas dos pés, verificar se o chão está molhado, evitar dar passos muito longos, caminhar de acordo com as indicações do técnico de saúde, evitar dar passadas grandes e muito rápidas, não fazer rotações bruscas com o tronco e quando precisar de mudar de direcção rode sempre pelo lado da perna sã, evitar pisos irregulares e escorregadios, remover tapetes e carpetes, usar barras de protecção junto da sanita e banheira, usar calçado fechado e antiderrapante, usar roupa confortável e nunca se levantar rapidamente da cama.

Segundo Amaral (2004, p.61) “o planeamento e a construção de um ambiente adequado minimiza a necessidade de cuidados e aumentam a independência funcional das pessoas incapacitadas, compensando em parte os défices motores. A aquisição de independência, mesmo que mínima, é extremamente importante ao ajudar o indivíduo a preservar sentimentos de dignidade e auto-estima”. Neste sentido, as construções devem obedecer a certos princípios, nomeadamente ser térreas, sem degraus ou com rampas de acesso, com WC no rés-do-chão, patamar e corredor amplos, portas de correr, com pelo menos 80cm, andares com elevador, iluminação nas zonas de passagem e com materiais resistentes ao fogo.

~No que respeita ao pavimento, o chão deve estar limpo de migalhas, cascas de frutas, bagos de arroz e outros. Quando se derramam líquidos, deve limpar-se imediatamente o chão e não andar sobre superfícies húmidas. Esperar que o chão seque depois da lavagem. Se gostar do chão encedrado deve usar cera antiderrapante.

Para finalizar, atendendo às consequências directas e indirectas das quedas, a prevenção deve ser a nossa aposta, começando por se obter informação sobre o estado físico, função cognitiva, estado psicológico e a capacidade de executar (com segurança) as actividades de vida diárias. O incentivo à realização exercício físico adaptado à sua condição física, a promoção de condições seguras no domicílio identificando obstáculos, orientando e modificando certos aspectos da casa, são as medidas que podem proporcionar um dia-a-dia independente e com qualidade de vida.



OPINIÃO PONTOS DE VISTA

Maria Fernanda Barroca

O que é ser retrógrado (a)?

O Senhor Pinto de Sousa que também dá pelo nome de José Sócrates, disse que a Senhora Drª. Manuela Ferreira Leite era “retrógrada” porque considerava que o matrimónio tinha como uma das finalidades a procriação, sendo a outra o bem dos cônjuges, acrescento eu.

Eu fui consultar o Dicionário de Língua Portuguesa, para ver qual o significado de ‘retrógrado’ e encontrei: “aquele que é contrário ao progresso”.

Será que o Senhor José Sócrates tem razão? Ele é amigo do progresso e ela é inimiga? Se pensarmos que o Senhor José Sócrates quer endividar o país ainda mais, construindo um comboio de alta velocidade, para poupar 15 minutos na viagem Porto Lisboa e que a Senhora Drª. Manuela Ferreira Leite não concorda, então ele é ‘progressista’ e ela é ‘retrógrada’.

Se pensarmos que realmente o fim do matrimónio é a procriação como a Senhora Drª. defende e o Senhor Sócrates não, até porque ele, e o seu partido fez aprovar a lei do aborto o que faz com que, a juntar aos muitos casais ‘progressistas’, como ele, que defendem a política do filho único (porque não pode ser só meio filho, senão iam por aí), ainda eliminam os que tinham o direito de nascer e iriam compor o défice (não o orçamental que é a “menina dos olhos do Senhor Sócrates”), mas demográfico, então o Senhor Sócrates ofendeu a Senhora Drª; e ela, educada como é, não lhe chamou o que ele é – ‘mentiroso’.

A sua política é a do Zé do Telhado, mas os seus discursos são os do Pinóquio (e reparem que com o tempo, o nariz tem crescido, ou então é uma ilusão de óptica...).

Em que ficamos então? Por mim fico-me por felicitar a Senhora Drª Manuela Ferreira Leite que falando para muitos milhões de pessoas, não se coibiu de dizer a verdade, a tal verdade que não está na moda. E o Senhor Sócrates, sem argumentos, como sempre, com o ar arrogante, cínico e trocista que lhe é habitual, recorre ao insulto.

Eu sei que em política vale tudo para já, menos tirar olhos, mas já vai sendo vulgar, não os tirar, mas tapá-los. Cuidado, porém, Senhor Sócrates, o povo pode ser quase analfabeto e cada vez menos instruído, mas não é lórpa e na altura devida ainda sabe onde pôr a cruzinha.

A ambição de Pedro Barny para a nova época do Sp. Espinho na II Divisão

Foto VÍTOR LANCHÁ

“Quero um tipo de jogo que se identifique com as pessoas que estão habituadas a vir ao Estádio Comendador Manuel de Oliveira Violas”



Responsabilidade, trabalho e dedicação é aquilo que o treinador da equipa de futebol profissional do Sporting Clube de Espinho, Pedro Barny, promete para a época que se avizinha. Barny quer somar pontos, ganhando os jogos, sabendo de antemão que do outro lado estarão adversários com as mesmas ambições. O treinador do Sporting de Espinho promete apostar nos jovens com qualidade e quer trazer ao clube a sua identidade no futebol.

Manuel Proença

– Que tipo de futebol quer na equipa?

– Quero um tipo de jogo que encaixe bem dentro daquilo que é e sempre foi a identidade do Sporting Clube de Espinho. Reconheço, porém, que esta identidade deste clube foi construída num patamar muito superior de competição. Estamos noutro patamar e, é evidente que temos de fazer adaptações a este nível de competição. Quero um jogo que se identifique o mais possível com essa cultura e que se mistura, um pouco, com aquela que é característica do futebol português – um futebol mais apoiado e que passa muito pelo meio campo, adaptado, como já referi ao nível de competição e àquilo que formos vendo ao longo do Campeonato. A ideia inicial é a de um tipo de jogo que se identifique com as pessoas que estão habituadas a vir ao Estádio Comendador Manuel de Oliveira Violas e que são adeptas deste clube.

– O vosso objectivo será o de somar pontos?

– Numa competição em que os pontos são decisivos é evidente que esse será o objectivo fundamental. Ganhando somaremos pontos mas não descuremos o lado do prazer que os jogadores possam tirar do jogo, dar ao espectador algum atractivo para que possa vir ver o jogo desta equipa, chamar as pessoas ao Estádio e que o façam com gosto.

– Considera o Sporting Clube de Espinho, dentro da II Divisão, um clube grande?

– Esse é exactamente o seu estatuto. É assim que o queremos ter e é assim que queremos que o adversário o tenha. No entanto, como isto está fora da realidade poderá criar algum tipo de pressão e algum factor que não seja positivo para o grupo. Por isso, não fugindo da

alguns jogadores oriundos dos juniores neste plantel sénior. Esta será uma abertura permanente que irá ter para com a formação do clube?

– A abertura dá-se sempre em função do rendimento e da qualidade das pessoas. É um erro apostar-se na juventude só porque nos dá uma perspectiva de crescimento. Se os jovens não tiverem qualidade prefiro um ‘velho’ que a tenha! Por isso, está sempre dependente dos jovens. As escolhas que fizemos foram no sentido de pensar que estes jovens terão qualidade (terão de o confirmar) e se a tiverem será bom para todos – para o clube, para eles e para todos os que estão envolvidos no projecto. Trata-se de uma aposta, que não é de risco, mas serão estes jogadores que terão de confirmar que têm qualidade. Neste momento é uma expectativa positiva (boa) que temos.

A formação nos clubes é fundamental, não só em termos desportivos, mas em termos sociais. No Sporting Clube de Espinho faz-se um trabalho que deveria ser da competência da escola e do Estado. Este clube faz este trabalho com sacrifício e com orgulho. Terão sempre a minha abertura desde que seja positivo para o clube e para os jovens, em particular. Só porque queremos dar uma imagem de aposta na juventude não queremos promover jogadores só pelo facto de os promover, estando eventualmente a prejudicá-los, induzindo-os em erro em perseguir uma carreira onde não terão condições para continuar.

Daremos oportunidades mas àqueles a quem reconhecemos capacidade para poder evoluir. Se não tivessem qualidade seríamos nós próprios a prestar um mau serviço aos nossos jovens.



realidade, sabemos em que clube estamos e tentaremos, o mais possível, aproximar a ideia que as pessoas têm do Sporting de Espinho em relação ao rendimento da equipa. Se conseguirmos isso acho que será excelente. À partida não temos algumas condições, mas teremos outras que iremos tentar implementar e que queremos que se solidifiquem no Sporting de Espinho para podermos ter a condição de sermos considerados uma equipa grande neste nível de competição o que nos deixa muito orgulhosos.

– O Sporting Clube de Espinho inclui

– O que espera da equipa do Sporting Clube de Espinho neste Campeonato que aparenta não ser nada fácil?

– Temos consciência das dificuldades que temos, mas espero sempre o melhor. A expectativa é boa, mas os outros clubes também trabalham para conseguir o melhor. No desporto e muito concretamente no futebol, os resultados são sempre uma incógnita. Tenho confiança neste grupo de trabalho e acredito que possamos fazer coisas bastante interessantes.

– Dentro das limitações orçamentais acha que esta equipa foi construída à sua imagem?

– Quando as equipas são construídas nunca são aquilo que queremos de início. Aqui, ou noutro clube qualquer da Europa, há coisas que se querem fazer e, por ou outro motivo, não se conseguem concretizar. No entanto, esta é a equipa que temos e é nestes jogadores que confio. Vamos trabalhar com todos os atletas e não vale a pena estar a pensar que poderíamos ter contratado mais este ou aquele atleta! Espero é que os que cá estão possam corresponder, exactamente, àquilo que esperamos que eles façam.



N.º 1 – Marcelo Galvão, 26 anos, guarda-redes



N.º 21 – Hélder Vasco, 31 anos, defesa central



Ricardo, 47 anos, treinador de guarda-redes



Ricardo Correia, 29 anos, treinador adjunto



Pedro Barn, treinador



N.º 24 – Tiago Borges, 29 anos, guarda-redes



N.º 5 – Pedro Dimas, 26 anos, defesa central



N.º 12 – Teixeira, 18 anos, guarda-redes, ex-júnior



N.º 19 – Amorim, 31 anos, defesa central



N.º 2 – Hugo Pinheiro, 22 anos, defesa direito, ex-Desportivo de Chaves

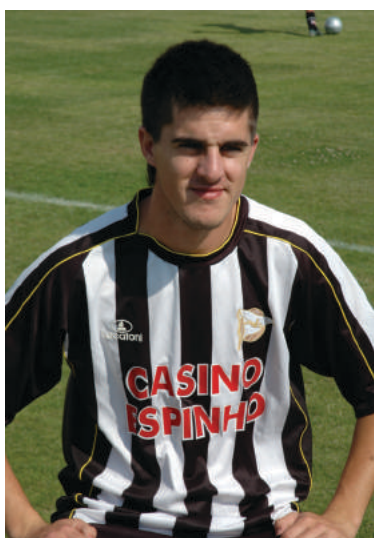

N.º 4 – Tavares, 20 anos, defesa central



N.º 14 – Rui Rainho, 19 anos, defesa central, ex-júnior Boavista



N.º 6 – Marco Abreu, 33 anos, defesa esquerdo

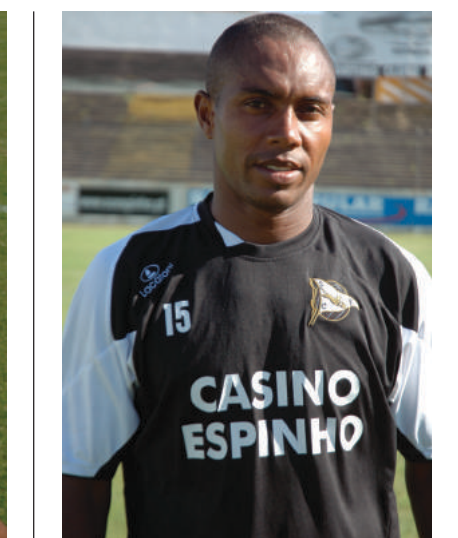

N.º 15 – Valença, 33 anos, médio defensivo



Rui Ferreira, 35 anos, médio defensivo



Jaime Alves, 43 anos, treinador adjunto



Pedro Alves, 25 anos, preparador físico



N.º 23 – Rui Gomes, 21 anos, médio ofensivo



N.º 17 – Carela, 20 anos, avançado



N.º 13 – Queirós, 20 anos, médio ofensivo



N.º 11 – Cristiano, 19 anos, ponta-de-lança, ex-júnior



N.º 20 – Joel, 25 anos, médio ofensivo, ex-Fátima



N.º 16 – Glauco, 30 anos, ponta-de-lança, ex-Pontassolense



N.º 3 – Rui Ferreira, 35 anos, médio defensivo



N.º 8 – Nuno Coelho, 30 anos, médio centro



N.º 10 – Fábio 'Espinho', 22 anos, médio ofensivo



N.º 7 – Carlos Manuel, 28 anos, extremo, ex-União da Madeira



N.º 18 – Horácio, 22 anos, ponta-de-lança, ex-Ponta Orense (Espanha)

O pedido de Hélder Vasco e Rui Ferreira "É preciso o apoio da massa associativa!"

O capitão do Sporting Clube de Espinho, Hélder Vasco, está convicto de que o conjunto que agora está a iniciar os trabalhos de preparação, tem qualidade.

Hélder Vasco, espera "uma equipa ambiciosa, com objectivos bem definidos e com vontade de vencer cada jogo que se lhe depre".

Segundo o capitão dos tigres, "houve contratações muito boas e resta-nos aguardar pelo futuro. Teremos adversários difíceis pela frente mas não temeremos os nossos adversários. Nós prometemos ambição e trabalho".

Do público Hélder Vasco espera que "esteja do nosso lado e que nós, como equipa, possamos contribuir para esteja sempre a apoiar-nos".

Por sua vez, o jogador espinhense que já passou pelas melhores equipas da Liga profissional, Rui Ferreira espera "mais do que na época passada, uma vez que mantivemos a base da equipa e reforçamo-nos bem. As condições não são as melhores, como todos sabemos, mas com esta matéria humana poderemos conquistar muita coisa".

Diz Rui Ferreira que "já conhecia alguns dos reforços, mas o facto de termos ficado com a estrutura da época passada dá-nos garantias de um trabalho melhorado. O treinador é uma peça importante, uma vez que conhece bem esta equipa e vai dar continuidade ao seu trabalho. Por isso, espero muito do Sporting Clube de Espinho. Não podemos dizer que iremos subir, uma vez que acontecem muitas coisas que não dependem da vontade humana".

Rui Ferreira tem "a noção de que o público tem arredado do futebol, pois as pessoas não estão animadas e crentes no Sporting de Espinho. Estou convencido de que se começarmos a fazer bons jogos e a obter bons resultados, as pessoas vão voltar e ficarão mais animadas. O apoio da massa associativa do Sporting Clube de Espinho é fundamental" – conclui.

Manuel Proença



Foto VÍTOR LANCHÁ

A vontade dos reforços dos tigres

Trabalho e dedicação

A equipa de futebol profissional do Sporting Clube de Espinho começou a trabalhar com vista ao Campeonato Nacional da II Divisão B. São oito os reforços que iniciaram os trabalhos sob a orientação de Pedro Barny e todos vêm com muito optimismo a nova temporada:

Carlos Manuel

"Estou muito feliz por ter regressado a um clube que aprendi a gostar. Espero uma boa época e que entremos com o pé direito. Desejo voltar a viver as alegrias que já vivi neste clube.

Venho disposto a marcar golos, uma vez que já fiz alguns ao serviço do Sporting de Espinho e tenho a certeza de que irei continuar a fazê-lo.

Já conheço a maior parte dos jogadores. Conheço a equipa da época passada e julgo que temos um grupo forte. Poderemos entrar em todos os jogos para vencer.

Vai ser um campeonato difícil e longo, mas se pensarmos jogo a jogo poderemos fazer uma boa época.

Espero que os adeptos compareçam em massa. Tenho a certeza de que eles começam a acreditar à medida que as vitórias vão aparecendo. Nós tudo faremos para que os nossos adeptos acreditem em nós e, especialmente, no clube. Este clube merece tudo."

Joel

"Este é um regresso a casa, ao clube que sempre gostei. Venho com muita vontade de ajudar o Sporting de Espinho a ser cada vez maior.

Sinto-me bem fisicamente e acho que fiz uma das melhores épocas da minha carreira no Fátima.

Espero encontrar um grupo forte e uma boa equipa para que possa ajudar este grupo a conseguir atingir os seus objectivos. Com união,

muito trabalho e humildade tudo é possível.

Espero que a massa associativa continue a dar muito apoio ao clube. Sei que teremos de estar sempre a cem por cento para que nos apoiem incondicionalmente."

Horácio

"Estive na II Divisão B há dois anos a esta parte. O Sporting de Espinho é um clube bastante conhecido a nível nacional, por isso, nada me surpreende.

Sinto uma enorme satisfação em poder representar o Sporting de Espinho, pois é um clube com bastantes condições para me poder ajudar e eu espero retribuir de forma a que o clube atinja as suas metas.

A minha passagem por Espanha foi boa. Gostei bastante de poder militar outro Campeonato. A II Divisão B espanhola não é muito diferente da nossa.

Com este grupo de trabalho poderemos fazer coisas bastante boas, nomeadamente atingir os objectivos a que nos propusemos.

Estou disposto a trabalhar e a ajudar o Sporting Clube de Espinho. Não sei se irei marcar muitos golos porque isso depende de muitos factores.

Espero que o público me acarinho, bem como à nossa equipa. Sei que tem uma massa associativa excepcional.

Espero que esta passagem pelo Sporting de Espinho me sirva de trampolim para a minha carreira. É para isso que irei trabalhar todos os dias."

Hugo Pinheiro

"Espero ter muitas alegrias neste clube, conseguindo alcançar os objectivos do Sporting Clube de Espinho.

Alguns dos meus colegas falavam-me do Sporting Clube de Espinho, o que me deixa com muitas esperanças.

Espero que os adeptos estejam com a equipa e a apoiem.

Ao ser contratado pelo Sporting Clube de Espinho senti um enorme orgulho por se tratar de um clube muito conhecido no País."

Rui Rainho

"Espero que consigamos atingir os objectivos a que a Direcção se propôs alcançar. Gosta-

ria que tudo corresse bem, quer a nível individual, quer colectivo.

Este é o meu primeiro ano como sénior e acho que é uma boa oportunidade que me estão a dar. Quero agarrá-la, com trabalho e dedicação.

Espero que o público adira e que nos apoie, quer nos momentos bons, quer nos momentos maus."

Teixeira

"Quero aprender cada vez mais. Sei que o primeiro ano de sénior é sempre muito difícil para qualquer jogador., principalmente na posição onde jogo. Irei aproveitar, ao máximo, para aprender com os meus colegas e com os treinadores.

Prometo trabalhar. Sei que é muito difícil conseguir um lugar, mas procurarei evoluir.

Gostaria de dizer aos meus colegas que ficaram nos juniores para trabalharem cada vez mais, dia a pós dia, sem estarem obcecados pelo futuro.

Ficamos com uma equipa base, da época passada, o que faz com que seja um bom grupo. Vamos trabalhar bem para alcançarmos os objectivos.

Espero que os adeptos apoiem a equipa."

Cristiano

"Espero trabalhar muito para ajudar o Sporting Clube de Espinho. Gostaria de evoluir muito neste grande clube sendo uma aposta do treinador. Se assim o fizer, prometo que irei dar tudo de mim.

Gostaria que os objectivos sejam cumpridos e que subamos à Liga Vitális."

Glauco

"Conheço bem esta equipa do Sporting Clube de Espinho e é muito boa. Vamos tentar alcançar os nossos objectivos perseguindo a vitória jogo a jogo.

A minha ambição é a de fazer golos de forma a poder ajudar o Sporting de Espinho a subir à Liga. Vamos tentar fazer isso com a ajuda de todos e da massa associativa.

Esta cidade parece-me ser bonita o que me faz muito feliz."

Manuel Proença

Taça Comendador Manuel de Oliveira Violas

Fotos VÍTOR LANCHÁ

Boavista vence nas grandes penalidades



A Taça Comendador Manuel de Oliveira Violas mostrou um Sporting Clube de Espinho 'matreiro', bem organizado (na defesa e na construção do ataque), com capacidade para dar muita luta a um Boavista - internamente (directivamente) abalado com a situação que enfrenta no futebol (descida à II Liga e a contas com o fisco) -, mas muito forte dentro das quatro linhas e com vontade de vencer.

Os tigres, nesta sua apresentação oficial aos associados mostraram ambição e, sobretudo, qualidade individual e colectiva. Foi uma partida com muita coisa em comum - jogadores espinhenses com a camisola do Boavista (Ivan Santos) e boavisteiros com a camisola tigre (Rui Rainho e Rui Gomes).

O Boavista entrou muito bem no jogo e nem deu tempo ao seu adversário para respirar, marcando o primeiro golo aos dois minutos, na sequência de um livre directo apontado por Mário Silva.

O Sporting de Espinho reagiu muito bem e assumiu o jogo. Hélder Vasco ainda cabeceou ao poste esquerdo da baliza à guarda de Zé Eduardo.

Os tigres dominaram e chegaram ao golo do empate aos 25 minutos por intermédio de Fábio 'Espinho', da mesma forma que foi conseguido o tento dos boavisteiros - de livre directo. "Cá se fazem, cá se pagam!..."

No segundo tempo as alterações implementadas quer por Pedro Barny, quer por Jaime Pacheco, refrescaram os conjuntos. Foram seis para cada lado.

A toada manteve-se, com o empenho e dedicação de ambos os lados, sobretudo com muita luta no meio campo e com os avançados a rematarem às balizas.

Pedro Barny acabou por experimentar, nesta segunda parte, uma nova estratégia, com o ponta-de-lança, Horácio a jogar junto de Glauco, o que veio a trazer algumas dificuldades à defesa adversária mas não teve os seus frutos.

Nos minutos finais, o Sporting Clube de Espinho pressionou mais a defesa do Boavista mas acabou por não conseguir marcar.

A entrega do troféu Comendador Manuel de Oliveira Violas acabou por ser decidida através da marcação de grandes penalidades.

**Sporting de Espinho, 3 (1)
Boavista, 5 (1)**

Jogo no Estádio Comendador Manuel de Oliveira Violas, em Espinho.

Árbitro: Diogo Santos (Aveiro).

Árbitros assistentes: Marco Almeida e Joel Cardoso.

Sporting Clube de Espinho - Tiago Borges; Hugo Pinheiro, Pedro Dimas, Hélder Vasco (cap.) e Marco Abreu; Rui Ferreira,

Rui Rainho e Joel; Rui Gomes, Fábio 'Espinho' e Glauco.

Jogaram ainda: Marcello Galvão, Carlos Manuel, Nuno Coelho, Valença, Horácio, Amorim, Carela, Cristiano, Tavares

Treinador: Pedro Barny.

Boavista Futebol Clube - Zé Eduar-

do; Gilberto, Bruno Pinheiro, Diogo Leite e Mário Silva (cap.); Françóis, Diogo Fernandes e Pedro Moreira; Ivan Santos, Adriano e João Tomás.

Jogaram ainda: Pedro Trigueira, Araújo, Sidnei, Pedrosa, Bruno Monteiro, Benvindo

Treinador: Jaime Pacheco.

Ao intervalo: 1-1.

Marcadores: 0-1, por Mário Silva (2); 1-1, por Fábio 'Espinho' (25).

Marcadores das grandes penalidades: Horácio e Pedro Dimas; Gilberto, Sidnei, Bruno Monteiro e Pedrosa.

O Boavista conquistou a Taça Comendador Manuel de Oliveira Violas, ao bater, na marcação de grandes penalidades, o Sporting Clube de Espinho, por 5-3. O troféu foi entregue aos boavisteiros por um representante da família Violas e pelo presidente do Sporting Clube de Espinho, Rodrigo dos Santos.

Manuel Proença



Tigres empatam com Oliveirense

Foto VÍTOR LANCHETA

Qualidade no relvado e bancadas quase vazias

Manuel Proença

Um encontro de futebol entre o Sporting Clube de Espinho e a União Desportiva Oliveirense constitui, quase sempre, um convite para um bom espectáculo. E este 'particular' que teve todas as características de um derby regional, acabou por ser mesmo um excelente espectáculo de futebol, pese embora o facto de não ser uma partida recheada de grandes oportunidades. Houve entrega e muita luta e o nulo, ao intervalo, justificava a postura dos dois conjuntos.

No segundo tempo as equipas procederam a grandes alterações ao 'onze'. A equipa de Oliveira de Azeméis apenas manteve Bruno Sousa, Banjai e Hélder e os tigres refrescaram-se com seis jogadores (Tiago Borges, Pedro Dimas, Carlos Manuel, Glauco, Rui Rainho e Joel).

A Oliveirense acabou por ser mais dominadora e esteve, com mais frequência, junto da área do Sporting de Espinho, mas não foi uma equipa que com o futebol praticado se superiorizasse aos tigres. Acabou por ser uma segunda parte com menos luta de meio campo, mas com muito mais iniciativas ofensivas e com melhores oportunidades de golo de parte a parte.

Salienta-se o golo alcançado pelo jovem, produto da formação do Sporting Clube de Espinho, Cristiano. Tiago Borges (excelente guarda-redes), colocou a bola na frente e apanhou a defesa de Oliveira de Azeméis em contrapé. O jovem avançado espinhense, correu muito e fez um belo golo ao experiente guarda-redes, Jorge Silva.



Perante muito pouco público, um pouco alheado do futebol, neste jogo de estreia (com apenas uma semana de treinos) a equipa do Sporting Clube de Espinho mostrou grande qualidade e um conjunto muito bem estruturado, com uma raiz e um fio de jogo bem pensado. Os reforços trouxeram qualidade ao plantel e certamente irão constituir boas alternativas a Pedro Barny, trazendo competitividade.

No jogo particular com a Oliveirense e nos minutos finais, o Sporting Clube de Espinho ainda teve a oportunidade de testar um jogador que se encontra à experiência – um australiano, Gordon, que foi indicado por um antigo atleta e capitão dos tigres, Jojó.

**Sporting de Espinho, 1
Oliveirense, 1**

Jogo particular no Estádio Comendador Manuel de Oliveira Violas, em Espinho.
Árbitro: Carlos Silva (Aveiro).

Árbitros assistentes: Pedro Coelho e Miguel Ribeiro.

Sporting Clube de Espinho – Marcello Galvão; Hugo Pinheiro, Hélder Vasco (cap.), Amorim e Marco Abreu; Valença, Nuno Coelho e Rui Ferreira; Fábio Espinho, Horácio e Rui Gomes.

Jogaram ainda: Tiago Borges, Pedro Dimas, Carlos Manuel, Glauco, Rui Rainho, Joel, Carela, Tavares e Gordon.

Treinador: Pedro Barny.

União Desportiva Oliveirense – Tó Ferreira; Bruno Sousa, Banjai, Hélder (cap.) e Vítor; Artur, Mauro e Magano; Zé Pedro, Marcos António e Filipe.

Jogaram ainda: Jorge Silva, Fernando, Jefferson, Godinho, Sérgio Grilo, Vargas, Marcelo e Rodilson.

Treinador: Pedro Miguel.

Ao intervalo: 0-0.

Marcadores: 0-1, por Carlitos (71); 1-1, por Cristiano (81).

TOTOBOLA

Concurso dos Órgãos de Informação n.º 32/2008 de 10/08/2008. Prognóstico "Defesa de Espinho", Redacção Desportiva:

1. Vizela-Feirense 1
2. Olhanense-Santa Clara 2
3. Estoril-Oliveirense X
4. U. Leiria-Varzim 1
5. Aves-Freamunde 1
6. Gil Vicente-Portimonense 1
7. Beira Mar-Gondomar 1
8. Bordéus-Caen 1
9. Nancy-Lille 1
10. Auxerre-Nantes X
11. Lyon-Toulouse 1
12. Botafogo-Palmeiras 1
13. São Paulo-Goiás 1

ATENÇÃO!! RUA 20 - n.º 1311 / 1297 Espinho (Centro)

Prontos a habitar!! Caixilharia em alumínio termolacado c/ vidros duplos.

Pisos com madeira flutuante;

Pré-instalação aquecimento central; Estores térmicos;

Portas de segurança; Oferta de electrodomésticos.

Com garagem e elevador.



APROVEITE OS PREÇOS FANTÁSTICOS

T2 (2.º Andar - Fracção L) – 132.000 Euros

T2 (2.º Andar - Fracções K e J) – 134.000 Euros

(K e J c/ Garagem p/ 2 carros)

Grandes áreas

Telefone e teremos o prazer da Sua visita no local
Visite andar modelo • Aberto todos os dias

VIVENDA NOGUEIRA

ZONA RESIDENCIAL DA BESSADA a 3 km de Espinho

4 QUARTOS (2 SUITES), COZINHA E COPA C/ 50M2 ANTIGA

PORTUGUESA, C/ FOGÃO DE SALA, SALA COMUM

C/ 90M2, AQUECIMENTO CENTRAL, GARAGEM P/ 6 CARROS,

CHAGÃO C/ 60M2, LOGRADOURO, QUINTAL, ÁRVORES

311.000 Euros – TRATA O PRÓPRIO

Esmoriz - A 100 mts. da praia Vende-se MORADIA T4

c/ 2 suites, 2 salas, garagem p/ 2 carros, aspir. e aq. central, fogão sala, sist. som, jardim, Área 345m2 + Terraços 142m2 + arr. 18m2

Atenção! Vende-se T2 e T3

Espinho ao cimo da Rua 19, frt. Cto. Luso-Venezolano, junto ao IC24, a 5 min. Espinho.

T2 p/ habitar, c/ área 95,80m2, l. garagem
82.300 euros

T3 p/ habitar, c/ área 120,75m2, garagem 25,03m2
104.750 euros

ESPINHO-CENTRO

Junto a Rua 19

Vende-se T4

Área 353m2 + Terraços 52m2 + Arr. 17m2
c/ suite, 3 banhos, salão grande, fogão sala, aq. central a gás e electrico, cosinha equipada

Espinho - Zona Industrial

Aluga-se ou vende-se

Armazém c/ duas frentes

- Pé dto. 8 mts.,

c/ 650m2 + 32m2 de escritório

ESPINHO-CENTRO

Rua 8 e 25 Frente Estação

Vende-se ou Aluga-se T3 - 7º andar

Virado a Sul Nascente e Mar

Totalmente mobilado c/ garagem

Espinho Escritório

Com 63m2

**Aluga-se
ou vende-se**

2.º piso

- Edifício S. Pedro



Grupo SALGUEIRO

938081019 / 964177996 / 964247675



Conselho Desportivo da Vila de Silvalde encerra a época em festa



Muito futebol e convívio

O Conselho Desportivo da Vila de Silvalde encerrou a época desportiva com um convívio entre pais, atletas e dirigentes – uma tarde desportiva onde os mais pequeninos puderam ver o exemplo que vem de cima – os dotes futebolísticos dos seus pais, encarregados de educação e de seus familiares. Houve grandes momentos, protagonizados por pais e por algumas mães, com excelentes dotes técnicos nos jogos que se realizaram das escolinhas de futebol, os infantis e os iniciados. Os golos foram muitos, para todos os gostos e feitios e os mais pequeninos não deram o braço a torcer, fazendo questão de vencer, tal como o fazem nos jogos

ao longo da época. E no fim, para uns, no meio, para outros, um banho refrescante do sistema de rega da relva sintética do Complexo Desportivo da Seara veio mesmo a calhar.

No final do programa, realizou-se um convívio, onde foram entregues lembranças a colaboradores, aos atletas e os troféus dos torneios que decorreram ao longo do ano, como o Torneio 25 de Abril, a malha, etc..

Antes da despedida, até Setembro, ainda se cantaram os parabéns ao Conselho Desportivo da Vila de Silvalde que completou este ano os 35 anos de vida.

Manuel Prouença

Na segunda etapa do Circuito de Verão de ténis de praia

Dobradinha molhada de Pedro Maia e Miguel Ângelo

A dupla Pedro Maia/Miguel Ângelo levou de vencida a disputa da final da segunda etapa do Torneio de Ténis de Praia do Circuito de Verão promovido pela All Sports Events, que decorreu no fim-de-semana na praia Azul, ganhando à dupla Tiago Sá/Tiago Monteiro, após uma renhida e prolongada partida pelos parciais de 2-6, 7-6 (9-7 no 'tie break') e 6-4.

Com o fim do jogo veio a chuva e a organização aproveitou para entregar os troféus correspondentes à final do ténis de praia, chegando a ponderar o adiamento da final do torneio de Speedminton para outra altura, face à continuidade da chuva, que teimava em permanecer, obrigando à paragem do torneio.

Após um pequeno período de descanso e já sem chuva, as duplas oponentes, concordaram em considerar que o facto de estar a chover fazia parte e iniciaram a final.

A dupla 'maravilha', desta feita levou de vencida a dupla Inês Fernandes/Mário Albuquerque, que não teve argumentos face ao bom momento evidenciado pelos primeiros, apesar da excelente réplica ao longo de mais de hora e meia de jogo, apesar da teimosia da chuva que não logrou vencer a vontade dos estóicos atletas que acabaram por levar os prémios de primeiro lugar para casa.



Flashes

Fotos VÍTOR LANCHÇA

Mais uma noite (no sábado) de fados no Núcleo Sportinguista de Espinho com sardinhada e caldo... verde!



Voleibol de praia na Baía

Polacos e russas vencem Campeonato da Europa de Sub-23



Os polacos Grzegorz Fijalek e Mariusz Prudel e as russas Maria Bratkova e Evgenia Ukolova sagraram-se os novos campeões europeus de Sub-23, ao vencerem as respectivas finais do Campeonato da Europa da categoria, que terminou no domingo na praia da Baía, em Espinho.

As medalhas foram entregues por Jan Hronek, vice-presidente da Confederação Europeia de Voleibol (CEV), Manuel Rocha, vereador da Câmara Municipal de Espinho, Henrique Gomes, director da Federação Portuguesa de Voleibol (FPV) e secretário da Comissão Europeia de Voleibol de Praia, Teodemiro Carvalho, secretário-geral da FPV, e Manuel Joaquim Oliveira, director do torneio e presidente do Conselho de Voleibol de Praia da FPV.

O checo Jan Hronek agradeceu à FPV a "excelente organização" e o trabalho dos incansáveis voluntários que colaboraram no Europeu, terminando, em bom português, com um "Obrigado Espinho e obrigado Portugal!"

Perante 'casa cheia', Grzegorz Fijalek e Mariusz Prudel derrotaram, com surpreendente facilidade (21-9 e 21-15), os italianos Paolo e Matteo Ingrosso, apontados por muitos como grandes candidatos ao título, mas que, na final, estiveram a 'anos-luz' das outras exhibições protagonizadas neste Europeu.

Grzegorz Fijalek e Mariusz Prudel reconheceram que "a medalha de ouro foi a concretização de um objectivo que perseguíamos e que sempre acreditamos ser possível de atingir".

Sebastian Fuchs e Thomas Kaczmarek, os ex-campeões europeus, tiveram de se contentar com a medalha de bronze... Pior: ao vencerem (21-19 e 21-18) o jogo de atribuição dos 3.º e 4.º lugares, impossibilitaram a subida ao último lugar do pódio aos seus compatriotas Jonathan Erdmann e Stefan Windschief.

Em femininos, a dupla russa Maria Bratkova/Evgenia Ukolova derrotou as checas Marketa Kolocova e Krystina Slukova em dois 'sets' muito apertados: 22-20 e 21-19.

No final, Maria Bratkova e Evgenia Ukolova confessaram:

"Estamos muito contentes com este título. É sempre uma vitória importante. A equipa checa era muito forte, mas conseguimos



Telefones Úteis

A. Viação Espinho 22 734 03 23
Biblioteca 22 733 58 69
Bomb. V. Espinho 22 734 00 05
Bomb. V. Espinhenses 22 734 00 42
Câmara Municipal 22 733 58 00
Centro de Saúde 22 733 40 20

Cliesp 22 733 04 10
Clínica Costa Verde 22 734 58 85
Clínica N.ª S.ª d'Ajuda 22 734 26 95
Clínica S. Pedro 22 734 47 14
Policlínica 22 733 06 40
CTT - Rua 19 22 733 06 31
CTT - Anta 22 733 06 61
EDP - Avarias 800 506 506
EDP - Leituras 800 236 236

Estação CP 808 208 208
Fisioclinica 22 731 49 86
Brigada Fiscal 22 734 11 96
Hospital Espinho 22 733 11 30
Hospital V. N. Gaia 22 379 42 11
S. Sebastião (S.M.Feira) 256 37 97 00
Junta Freguesia 22 734 44 18
PSP 22 734 00 38
Registo Civil 22 733 20 60

Repartição Finanças 22 733 20 70
Saneam. Básico (avarias) .. 22 733 58 40
Segurança Social 22 734 19 56
Táxis (Câmara) 22 734 31 67
Táxis Costa Verde 22 734 01 18
Táxis (Graciosa) 22 734 00 10
Táxis União, Lda. 22 734 80 17
Táxis Unidos 22 734 22 32
Táxis Verdemar 22 734 35 00

Tesouraria Fazenda Pública 22 733 20 87
Tribunal 22 733 13 30

Anta

Farmácia 22 734 11 09
Farmácia Guedes de Almeida 22 732 20 31
Junta Freguesia 22 734 64 53
Lar da 3.ª Idade 22 733 09 00
Unidade de Saúde 22 733 40 60

Guetim

Junta Freguesia 22 734 42 26

Paramos

Centro Social 22 733 08 70
Farmácia 22 734 63 88
Junta Freguesia 22 734 27 10
Reg. Engenharia 22 734 20 23
Unidade de Saúde 22 734 50 01

Silvalde

Junta Freguesia 22 734 40 17
Unidade Saúde Marinha 22 734 31 01
Unidade Saúde Silvaldinho . 22 734 36 42



Meias-finais "dramáticas" para os campeões

Nas meias-finais, a grande "surpresa" aconteceu com o afastamento da final dos (até agora) campeões europeus, Sebastian Fuchs e Thomas Kaczmarek, às mãos dos polacos Grzegorz Fijalek e Mariusz Prudel, que rubricaram uma exibição irrepreensível e triunfaram por 2-0 (23-21 e 21-18). A outra dupla germânica, Jonathan Erdmann e Stefan Windschief não conseguiu fazer melhor, tendo saído derrotada (19-21 e 25-27) de um jogo emocionante e que prendeu as atenções dos atletas.

Os italianos Paolo e Matteo Ingrosso acreditaram sempre que poderiam chegar à final e a sua garra conquistou o público de Espinho, que lhe dispensou o seu apoio.

Em femininos, e depois de ter perdido o primeiro 'set', a dupla russa Maria Bratkova/Evgenia Ukolova derrotou, com dificuldade, por 2-1 (20-22, 21-15 e 15-12), as polacas Katarzyna Urban e Joanna Wiatr

Na outra meia-final, as checas Marketa Kolocova e Krystina Slukova desembarçaram-se, com inesperada facilidade (21-12 e 23-21), das espanholas Elsa Baquerizo e Liliana Fernandez.



superá-la, pois o nosso principal objectivo era vencer o Campeonato da Europa. Estamos no Circuito Europeu e também no Circuito Mundial e conseguimos alcançar o 13.º lugar em Marselha. Esperamos que esta medalha de ouro seja a primeira de muitos mais êxitos".

No jogo para os terceiro e quarto lugares, as polacas Katarzyna Urban e Joanna Wiatr venceram, por 2-0 (21-17 e 21-18), as espanholas Elsa Baquerizo e Liliana Fernandez

Katarzyna Urban salientou que "esta medalha de bronze foi muito difícil, pois, à semelhança de todas as outras equipas que defrontámos, também a espanhola mostrou ser muito forte, apesar de já a termos vencido na fase de grupos. Fiquei muito contente com o terceiro lugar, até porque a medalha de ouro era difícil, embora tenhamos perdido apenas na 'negra' contra a equipa russa, a melhor dupla deste torneio.

Estamos a participar no Circuito Mundial, mas ainda somos muito jovens. As outras equipas têm mais experiência e nós estamos ainda a aprender. Espero que, com esta medalha de bronze, na próxima época estejamos muito melhor".



Diplomacia na competição europeia



José Mota recebe Jan Hronek ("vice" da Confederação Europeia de Voleibol)

O presidente da Câmara Municipal de Espinho, José Mota, recebeu na sexta-feira de manhã, nos Paços do Município, os representantes da Confederação Europeia de Voleibol (CEV), Jan Hronek, (vice-presidente da CEV), Laos Lukas (membro da Comissão de Voleibol de Praia da CEV), bem como o presidente da Associação de Voleibol de Praia da Ucrânia, Ivan Tyshchenko, numa cerimónia que contou, também, com a presença do director da Federação Portuguesa de Voleibol (FPV), Henrique Gomes, e do secretário-geral da FPV, Teodemiro de Carvalho.

José Mota ofereceu ao checo Jan Hronek um livro sobre a vida e a obra de um dos maiores construtores de violinos do mundo, o antense António Capela e um exemplar do livro de Jorge Teixeira que retrata a história do Sporting Clube de Espinho, 'Espinho Balente'.

José Mota fez questão, perante o alto responsável da CEV, de agradecer "à Federação Portuguesa de Voleibol, pela realização de mais uma prova tão significativa do voleibol a nível europeu, bem como à CEV por ter escolhido Portugal, e mais especificamente a bela cidade de Espinho, com tantas tradições de voleibol, para a realização deste Campeonato Europeu de Sub-23 em Voleibol de Praia".

José Mota fez votos para que o organismo europeu que representa o voleibol "no futuro continue a apostar em nós".

Por sua vez, Jan Hronek agradeceu as palavras do presidente da Câmara Municipal de Espinho, começando logo por afirmar que "tenho a certeza, por tudo aquilo que já ouvi e pelo que vejo, que esta prova vai ser um sucesso. Esta já não é a primeira vez que a CEV organiza provas em Espinho, por isso, estamos muito contentes com esta realização, já que é uma cidade muito bonita e simpática. De certeza que esta não vai ser a última vez que cá vimos - disse Jan Hronek".

Manuel Proença

CLÍNICA MÉDICO
LEOPOLDINA SANTOS TAVARES
MÉDICA DENTISTA
TERAPIA DA FALA - *Andreia Tavares*
Acordos: ACASA - CGD - MULTICARE
Rua 23, n.º 773 - 1.º Esq. - 450-277 ESPINHO
Telef. 22 732 41 21 • Tlm. 967 742 865

Vende-se - Anta MORADIA NOVA T4
ESCRITÓRIO, GARAGEM PARA 5 CARROS, JARDIM, CHURRASQUEIRA. BONS ACESSOS. BOM AMBIENTE. BOM PREÇO. O PRÓPRIO.
Aceito permuta — Tlm. 968 077 932

CAFÉS
seleccionamos e torramos na nossa fábrica as melhores qualidades aos melhores preços
Casa Alves Ribeiro Rua 19, 294 - ESPINHO

Tlm. 91 513 42 62 • 91 513 49 43

Aluga-se

Espinho – Escritórios p/ serviços - Rua 23 * **T3** s/ mobília * **T1** c/ mobília * **T3 Dúplex**.

Santa Maria da Feira – Aluga-se **T2** e **T3**

Vende-se

Espinho – T2 e T1 - Novo * **Terreno** para 1 moradia - Anta * **T2** c/ águas furtadas. Boas áreas. Bom preço – Rua 19.

Esmoriz – EN 109 – Apartamentos novos **T2** e **T3**

T2 Nogueira da Regedoura – Como novo - 75.000 euros.

«Defesa de Espinho» - 3983 - 2008-07-31 (2.ª publicação)

finanças
DIRECÇÃO-GERAL DOS IMPOSTOS

JUSTIÇA TRIBUTÁRIA

SERVIÇO DE FINANÇAS DE ESPINHO - 0078

ANÚNCIO**IDENTIFICAÇÃO DO(S) BEM(NS)**

Serv. Finanças VILA NOVA DE GAIA - 4 - (3964) – Fracção autónoma destinada a comércio, Sobre-Loja, com entrada pelos n.ºs 323 e 74 da Rua Marquês Sá da Bandeira com a superfície coberta de 30m2, designada pelas letras CL do prédio urbano em regime de propriedade horizontal inscrito na matriz predial urbana da Freguesia de Mafamude sob o artigo 6909, e descrito na 2.ª Conservatória do Registo Predial de Vila Nova de Gaia sob o n.º 2828/190491.

TEOR DO ANÚNCIO

Armando Carneiro da Costa, Chefe de Finanças do Serviço de Finanças ESPINHO-0078, faz saber que no dia 2008-09-30, pelas 10:30 horas, neste Serviço de Finanças, sito em RUA 26, N.º 605, ESPINHO, se há-de proceder à abertura das propostas em carta fechada, para venda judicial, nos termos dos artigos 248.º e seguintes do Código de Procedimento e de Processo Tributário (CPPT), do bem acima designado, penhorado ao Executado infra indicado, para pagamento da dívida no valor de 3.419,28 euros, sendo 2.629,06 euros de quantia exequenda e 790,22 euros de acréscimos legais.

Mais, correm anúncios e éditos de 20 dias (239.º/2 CPPT), contados da 2.ª publicação, citando os credores desconhecidos e os sucessores dos credores preferentes para reclamarem, no prazo de 15 dias, contados da data da citação, o pagamento dos seus créditos que gozem de garantia real, sobre o bem penhorado acima indicado. (240.º/CPPT)

O valor base da venda é de 17.787 euros, calculado nos termos do artigo 250.º do CPPT.

É fiel depositário(a) o(a) Sr.(a) MANUEL FERNANADO FERREIRA SOUSA OLIVEIRA, residente em R. 22, 473 4 - ESPINHO, o(a) qual deverá mostrar o bem acima identificado a qualquer potencial interessado, entre as 10:00 horas do dia 2008-07-18 e as 18:00 horas do dia 2008-09-29 (249.º/6 CPPT).

Todas as propostas deverão ser entregues no Serviço de Finanças, até às 10:30 horas do dia 2008-09-30, em carta fechada dirigida ao Chefe do Serviço de Finanças, devendo identificar o proponente (nome, morada e número fiscal), bem como o nome do Executado e o n.º de venda 0078.2008.30.

As propostas serão abertas no dia e hora designados para a venda (dia 2008-09-30 às 10:30h), na presença do Chefe do Serviço de Finanças (253.º CPPT).

Não serão consideradas as propostas de valor inferior ao valor base de venda atribuído a cada verba (250.º n.º 4 CPPT).

No acto da venda deverá ser depositada a importância mínima de 1/3 do valor da venda, na Secção de Cobrança deste Serviço de Finanças e pago o Imposto Municipal Sobre as Transmissões Onerosas de Imóveis e o Imposto do Selo que se mostrem devidos. Os restantes 2/3 deverão ser depositados na mesma entidade, no prazo de 15 dias (256.º CPPT).

Se o preço oferecido mais elevado for proposto por dois ou mais proponentes, abrir-se-á logo licitação entre eles, salvo se declararem adquirir o bem em compropriedade. Estando presente só um dos proponentes do maior preço, pode esse cobrir a proposta dos outros, caso contrário proceder-se-á a sorteio para apurar a proposta que deve prevalecer (253.º CPPT).

IDENTIFICAÇÃO DO EXECUTADO

Nome: MANUEL FERNANDO FERREIRA SOUSA OLIVEIRA.
Morada: R. 22, 473 4 - ESPINHO

Data: 17-07-2008

O Chefe de Finanças,
a) Armando Carneiro da Costa

Trampolins academistas brilham no Feira Cup

Diogo Lopes na elite

Realizou-se a já tradicional Feira Cup, com a participação de bastantes clubes portugueses, entre eles a Associação Académica de Espinho, e com a representação de clubes ingleses e galeses.

A competição de Santa Maria da Feira foi animada, apesar de algumas ausências notadas e da opção clara de alguns ginastas apenas por uma prova. Mesmo assim houve espectáculo em todos os momentos e aparelhos, nomeadamente na prova em trampolim individual de Ana Simões (AAE), que apresentou excelentes sé-



ries arrebatando a primeira posição, seguindo-se Rachel Rodgers (East Midland) e Mariana Borges (ADL).

Os restantes atletas academistas que competiram em trampolins não passaram à fase final. Já em Duplo-mini-

trampolim foram alcançados bons resultados, com destaque para a prova de juniores, em que Ruben Martins obteve um excelente segundo lugar e Diogo Lopes, que ficou em sexto, conseguiu pontuação mínima para subir ao es-

calão júnior elite.

Agora vem o descanso merecido. Altura de reflectir sobre a época, preparar a próxima e, sobretudo, torcer pelos olímpicos Diogo Ganchinho e Ana Rente.

Sandra Soares

Nacional de hóquei em patins**Calendário**

A Associação Académica de Espinho, depois de uma época a militar na I Divisão nacional de hóquei em patins, regressou à II divisão competindo na zona norte com as seguintes equipas: Tomar, Mealhada, EL Azeméis, Turquel, Sanjoanense, Inf. Sagres, Riba d'Ave, Os Limianos, Académico da Feira, Famalicense, Juventude Pacense, Ouriense, Lavra, Bom Sucesso e Marco.

O sorteio do Campeonato Nacional de seniores masculinos, II Divisão Norte, que decorreu a 25 de Julho ditou o seguinte calendário:

1.ª Jornada (4 Outubro)
AAEspinho-Tomar
Mealhada-EL Azeméis
Turquel-Sanjoanense
Inf. Sagres-Riba d'Ave
Os Limianos-Ac. Feira
Famalicense-J. Pacense
Ouriense-Lavra
B. Sucesso-Marco
(31 Janeiro)
16.ª Jornada

2.ª Jornada (18 Outubro)
Tomar-B. Sucesso
EL Azeméis-AAEspinho
Sanjoanense-Mealhada
Riba d'Ave-Turquel
Ac. Feira-Inf. Sagres
J. Pacense-Os Limianos
Lavra-Famalicense
Marco-Ouriense
(7 Fevereiro)
17.ª Jornada

3.ª Jornada (1 Novembro)
Tomar-EL Azeméis
AAEspinho-Sanjoanense
Mealhada-Riba d'Ave
Turquel-Ac. Feira
Inf. Sagres-J. Pacense
Os Limianos-Lavra
Famalicense-Marco
B. Sucesso-Ouriense
(14 Fevereiro)
18.ª Jornada

4.ª Jornada (8 Novembro)
EL Azeméis-B. Sucesso
Sanjoanense-Tomar
Riba d'Ave-AAEspinho
Ac. Feira-Mealhada
J. Pacense-Turquel
Lavra-Inf. Sagres
Marco-Os Limianos
Ouriense-Famalicense
(21 Fevereiro)
19.ª Jornada

5.ª Jornada (15 Novembro)
EL Azeméis-Sanjoanense
Tomar-Riba d'Ave
AAEspinho-Ac. Feira
Mealhada-J. Pacense
Turquel-Lavra
Inf. Sagres-Marco
Os Limianos-Ouriense
B. Sucesso-Famalicense
(28 Fevereiro)
20.ª Jornada

6.ª Jornada (22 Novembro)
Sanjoanense-B. Sucesso
Riba d'Ave-EL Azeméis
Ac. Feira-Tomar
J. Pacense-AAEspinho
Lavra-Mealhada
Marco-Turquel
Ouriense-Inf. Sagres
Famalicense-Os Limianos
(14 Março)
21.ª Jornada

7.ª Jornada (29 Novembro)
Sanjoanense-Riba d'Ave
EL Azeméis-Ac. Feira
Tomar-J. Pacense
AAEspinho-Lavra
Mealhada-Marco
Turquel-Ouriense
Inf. Sagres-Famalicense
B. Sucesso-Os Limianos
(21 Março)
22.ª Jornada

8.ª Jornada (6 Dezembro)
Riba d'Ave-B. Sucesso
Ac. Feira-Sanjoanense
J. Pacense-EL Azeméis
Lavra-Tomar
Marco-AAEspinho
Ouriense-Mealhada
Famalicense-Turquel
Os Limianos-Inf. Sagres
(10 Abril)
23.ª Jornada

9.ª Jornada (13 Dezembro)
Riba d'Ave-Ac. Feira
Sanjoanense-J. Pacense
EL Azeméis-Lavra
Tomar-Marco
AAEspinho-Ouriense
Mealhada-Famalicense
Turquel-Os Limianos
B. Sucesso-Inf. Sagres
(18 Abril)
24.ª Jornada

10.ª Jornada (20 Dezembro)
Ac. Feira-B. Sucesso
J. Pacense-Riba d'Ave
Lavra-Sanjoanense
Marco-EL Azeméis
Ouriense-Tomar
Famalicense-AAEspinho
Os Limianos-Mealhada
Inf. Sagres-Turquel
(25 Abril)
25.ª Jornada

11.ª Jornada (27 Dezembro)
Ac. Feira-J. Pacense
Riba d'Ave-Lavra
Sanjoanense-Marco
EL Azeméis-Ouriense

Tomar-Famalicense
AAEspinho-Os Limianos
Mealhada-Inf. Sagres
B. Sucesso-Turquel
(2 Maio)
26.ª Jornada

12.ª Jornada (3 Janeiro)
J. Pacense-B. Sucesso
Lavra-Ac. Feira
Marco-Riba d'Ave
Ouriense-Sanjoanense
Famalicense-EL Azeméis
Os Limianos-Tomar
Inf. Sagres-AAEspinho
Turquel-Mealhada
(9 Maio)
27.ª Jornada

13.ª jornada (10 Janeiro)
J. Pacense-Lavra
Ac. Feira-Marco
Riba d'Ave-Ouriense
Sanjoanense-Famalicense
EL Azeméis-Os Limianos
Tomar-Inf. Sagres
AAEspinho-Turquel
B. Sucesso-Mealhada
(16 Maio)
28.ª Jornada

14.ª Jornada (17 Janeiro)
B. Sucesso-Lavra
Marco-J. Pacense
Ouriense-Ac. Feira
Famalicense-Riba d'Ave
Os Limianos-Sanjoanense
Inf. Sagres-EL Azeméis
Turquel-Tomar
Mealhada-AAEspinho
(23 Maio)
29.ª Jornada

15.ª Jornada (24 Janeiro)
Lavra-Marco
J. Pacense-Ouriense
Ac. Feira-Famalicense
Riba d'Ave-Os Limianos
Sanjoanense-Inf. Sagres
EL Azeméis-Turquel
Tomar-Mealhada
AAEspinho-B. Sucesso
(30 Maio)
30.ª Jornada

Distrital de andebol de praia



Académica de Espinho nas oito melhores equipas femininas

Final nacional no fim-de-semana

Andebol de Praia na Marbelo

A Praia Marbelo, em Espinho, recebe no fim-de-semana a fase final do Campeonato Nacional de Andebol de praia feminino e masculino nos escalões sénior, sub-18 e sub-15, provas que contam com a participação de diversas equipas espinhenses nos diferentes escalões.

As equipas participantes foram apuradas nas diferentes provas regionais que ocorreram por todo o país reunindo-se em Espinho, de sexta a domingo, 60 equipas e cerca de 800 atletas num evento com forte

A pesar das dificuldades encontradas na última etapa do distrital de andebol (feminino) de praia, disputada na Torreira que não correu tão bem como se esperava, a equipa de sub-18 da Associação Académica de Espinho conseguiu o apuramento para a fase final do Campeonato Nacional que se disputa este fim-de-semana em Espinho.

Depois de terem ficado em segundo (o S. Félix da Marinha venceu) na etapa espinhense, as academistas necessitavam de um bom resultado na Torreira. Muito por culpa da ausência de algumas atletas chave que não puderam participar numa prova realizada a meio da semana, as coisas não correram como planeado, ainda assim o objectivo principal (o apuramento) foi conseguido e as jovens da turma do Mocho jogam a final no próximo fim-de-semana.

Entre as oito melhores equipas nacionais, as espinhenses não terão a vida facilitada numa prova com um elevadíssimo nível competitivo, embora contem com a vantagem de jogar em casa, já que a Federação de Andebol de Portugal atribuiu a organização do evento a Espinho.

O Campeonato Nacional de Andebol de praia disputa-se então este fim-de-semana (1, 2 e 3 de Agosto) na Praia Marbelo, em Espinho.

Sandra Soares

impacto a nível local.

Em termos competitivos, Espinho também não deixa créditos por mãos alheias.

No escalão sénior masculino estarão em competição três equipas espinhenses, entre elas, os campeões regionais e fortes candidatos ao título, Guapitones.

Joga ainda a equipa Megasport e Café Lausane. A equipa feminina Joanas d'Ark, de Aveiro, também tem jogadoras de Espinho.

No escalão de sub-18 masculinos jogam os espinhenses Kalibrados, Gambuzinos e Aqui há Gato. Em femininos, a cidade é representada pela equipa da Associação Académica de Espinho.

A competição tem início amanhã (sexta-feira) pelas 14.30 horas, decorrendo durante toda a tarde e noite, sábado todo o dia e noite e no domingo até às grandes finais disputadas a partir das 15 horas.

Extra competição, a classe de ginástica rítmica do Sporting de Espinho vai animar os intervalos das finais no domingo à tarde e sábado à noite há uma grande festa do andebol na Mode (antiga Spinus).

Sandra Soares

Tigres em piscina olímpica com Patrícia Silva (em forma) e Inês Dias (em evolução)

Pedro Costa no pódio nacional

Pedro Costa foi um autentico "tigre" a nadar no Campeonato Nacional (de juvenis e absoluto), ao participar em cinco provas e alcançando resultados sensacionais: nos 100 metros livres subiu ao 3.º lugar do pódio, elevando bem alto o nome do Sporting de Espinho ao lado do nadador do FC Porto (2.º), com apenas menos seis centésimos de segundo, e do nadador do Benfica (1.º), na piscina olímpica (50 metros) do Jamor, em Oeiras.

"Como se advinha Pedro Costa nesta prova não pôde lutar com as mesmas 'armas' dos seus adversários, isto porque enquanto estes treinam toda a época em piscinas de 50 metros, Pedro Costa fá-lo muito poucas vezes, quando há disponibilidade financeira por parte da secção de natação do Sporting de Espinho."

Nas restantes provas, Pedro Costa foi 4.º nos 100m costas, 5.º nos 100m mariposa, 7.º nos 200m livres e 11.º nos 200m estilos.

Com estes resultados, Pedro Costa demonstrou que continua a ser um dos melhores nadadores portugueses da sua idade.

Também Patrícia Silva se apresentou em boa forma nas provas de 100m bruços (18.º lugar) e nos 200 metros (26.º).

Na qualidade de júnior de primeiro ano, Patrícia Silva figurou na classificação absoluta destas provas, onde também concorrem as



juniores de segundo ano e seniores. Caso a classificação destas provas fosse por idades, Patrícia Silva alcançaria o 2.º lugar nos 100 metros bruços e o 3.º nos 200 metros bruços.

"Sendo esta a nova realidade de Patrícia Silva, mais época menos época, e com muito trabalho futuro, aparecerá novamente nos lugares cimeiros a que sempre nos habituou."

Já a juvenil Inês Dias (após uma época atribulada) não apareceu na sua melhor forma nas provas em que participou, com o 14.º lugar nos 100m bruços e o 15.º nos 200m bruços.

"Também esta nadadora poderá com a nova temporada e com o seu potencial voltar aos bons resultados a que nos habituou."

Os nadadores do Sporting de Espinho irão agora gozar merecidas férias, encetando a nova época (2008/2009) no dia 1 de Setembro.

Nadadora em foco no Campeonato Nacional

Maria João Oliveira – promessa na especialidade de mariposa

Maria João Oliveira representou o Sporting de Espinho no Campeonato Nacional de Natação (categoria infantil), que teve lugar em Famalicão.

A nadadora espinhense competiu na prova de 100 metros mariposa, tendo alcançado o 16.º lugar e dando boas indicações para futuro risinho na modalidade, em particular na especialidade de mariposa.

Entretanto, no próximo sábado, pelas 21 horas, a equipa de natação sincronizada do Sporting de Espinho irá efectuar uma exibição durante a inauguração de uma piscina de ondas, ao ar livre, na cidade da Covilhã.

A comitiva espinhense será composta por



cinco atletas e duas treinadoras e apresentará os seguintes esquemas:

Dueto – Joana Silva/Isabel Fragoso.

Dueto - Rita Freitas/Andreia Ferreira.

Equipa – Joana Silva, Carla Dias, Rita Freitas, Isabel Fragoso e Andreia Ferreira.



Dois anos após o seu renascimento

Ginástica do Sporting de Espinho com projectos inovadores



Depois de um vazio de cerca de duas décadas, a ginástica do Sporting Clube de Espinho regressou, há cerca de dois anos a esta parte. Cheia de pujança e com extraordinário dinamismo, repleta de projectos, a ginástica tigre assumiu-se, desde logo, como a 'CheerLeaders' da equipa de voleibol sénior.

Manuel Proença

Após dois anos de intensa e meritória actividade, a responsável pela secção de ginástica do Sporting Clube de Espinho, Graça Pereira, faz um balanço:

– Gostaríamos que fizesse aos leitores do jornal Defesa de Espinho um pequeno historial da secção...

– Em Setembro de 2005, surgiu uma mudança radical no meu percurso como treinadora de ginástica, decidi em prol do desporto e em particular da ginástica, abraçar um desafio com o grupo de ginastas que liderei. Grupo este que foi muito especial, no qual a confiança, o respeito e o orgulho mútuo falaram mais alto, surgindo assim o grupo de ginástica rítmica de exibição – Flexus.

A necessidade em apresentarmos cada vez mais um bom trabalho em termos de qualidade permitiu um maior reconheci-

to e respeito pelo grupo em si. Desta forma surgiu a oportunidade de colaborarmos com uma grande equipa, de um grande clube e eis que tornamo-nos as CheerLeaders do Sporting Clube de Espinho, com o apoio imprescindível do colega e professor Jorge Teixeira (Director da Secção de Voleibol) e vice-presidente do voleibol João Freitas. Após um ano com diversas exibições transmitidas pela SportTV, e o orgulho de termos sido as CheerLeaders da equipa Campeã Nacional, eis que surge por parte do presidente da Direcção do clube,

Rodrigo dos Santos, a aposta na ginástica como modalidade nova no clube o convite para a sua coordenação.

Assim sendo renasceu em Junho de 2006, a sessão de ginástica, após 20 de anos de ausência da modalidade no clube. Aceitando esse desafio, comprometi-me com o clube a dar o meu melhor, nomeadamente através da definição de alguns objectivos, tais como: criação de novas classes; dinamização da modalidade através de exibições e apresentação do sarau de encerramento. Nesse mesmo

ano não paramos pois para além de termos criado as novas classes, também foi importante a projecção do bom-nome do clube. Assim sendo a classe de Ginástica Rítmica de Exibição – Flexus, efectuou diversas exibições tais como em Instituições solidárias, "Natal dos Hospitais – IPO Pediátrico " e "Centro Paralisia Cerebral – Vila Urbana Valbom, e também em espaços públicos e privados, como galas do desporto escolar.



**DR. ILÍDIO
SANTOS**
MÉDICO DENTISTA

Consultórios:

Rua 16 (Esquina Rua 19), n.º 545-1.º Dt.º - Espinho - Telef. 22 734 29 31

R. Manuel Alves de Sá, 15 G - 4400-494 V.N. Gaia - Telef. 22 711 86 61 / 22 711 86 42

Implantes
Ortodontia Fixa
Prótese Fixa

Acordos com:
SAMS/QUADROS
ACASA * CGD * ADSE * PSP
SIM * ALLIANZ * AXA

**MÉDICOS
DENTISTAS**
**JORGE FERREIRA
BRUNO MORRIS**

SAMS QUADROS
SAMS * CGD
ADVANCE CARE * MÉDIS

Edifício S. Pedro
Sala W
Rua 23, n.º 174
Telef. 22 734 86 93



**CLÍNICA
DENTÁRIA**

R. 8, n.º 381-1.º • 4500 ESPINHO • Telef. 22 734 27 18 / 96 103 44 20
Aos sábados por marcação • Em frente à Estação • www.clinicaspacheco.com

IMPLANTES – ORTODONTIA FIXA
Novidades: ORTODONTIA INVISÍVEL INVISALIGN
BRANQUEAMENTO ZOOM ADVANCED POWER

*Dr. Jorge Pacheco
Dr. Gustavo Pacheco*

Acordos: ACASA, CGD, EDP, EUROESPUMA,
PHILIPS, SAMS, CRUZ VERMELHA



gala do boxe, saraus de escolas, etc. Como momento final foi apresentado Sarau que foi bastante positivo não só a nível da quantidade de exposições como também superou em termos de qualidade.

Neste momento a classe de ginástica rítmica de exibição Flexus ocupa um espaço especial, visto que através das exposições televisivas com o voleibol obteve um patamar de grande projecção, estando a trabalhar sobretudo para a apresentação de espectáculos e eventos.

A classe CheerLeaders do Sporting Clube de Espinho está a trabalhar com a orientação da Prof. Sofia Costa exclusivamente para a animação dos jogos de voleibol, uma vez que é bastante trabalhoso, não só a nível dos tempos de actuação, assim como pelas diferentes coreografias apresentadas, e sobretudo pelo nível de qualidade coreográfica apresentada. Tudo isto aliado à boa imagem que a classe pretende passar, não só a boa forma das praticantes como também o guarda-roupa apresentado. Todo este trabalho tem vindo a obter grande projecção televisiva e esperamos nós que seja para continuar pois a equipa de voleibol do clube irá certamente continuar a lutar pelos títulos.

– Que balanço pode fazer da época da secção de ginástica do Sporting de Espinho?

– O balanço foi bastante positivo, se considerarmos que o número de atletas tem vindo a crescer consideravelmente nos últimos anos. Começamos com um grupo de 15 elementos e neste momento temos já cerca de 170 praticantes.

Posso inclusivamente destacar um projecto-piloto que o Sporting Clube de Espinho iniciou este ano: o Tigre Gym.

O Tigre Gym é um projecto para crianças dos 2 aos 5 anos (pré-escola) que serve dois propósitos simultaneamente: o trabalho de ginástica de base que tem como objectivo primordial, o desenvolvimento psico-motor das crianças permitindo assim uma melhor formação da sua personalidade; e também por ser imprescindível inculcar às crianças a prática desportiva pelos reconhecidos benefícios a nível da saúde. Pressuposto primordial para o clube já que crianças motivadas e bem orientadas serão certamente futuros praticantes podendo, posteriormente, serem encaminhados para as diversas secções que o clube dispõe (ginástica, natação, voleibol, andebol, futebol, etc.).

A nossa iniciativa abrangeu cerca de 100 crianças dos jardins-de-infância que aceitaram este desafio, nomeadamente Jardim-de-Infância Costa Verde e Escola EB1 nº2 de Anta. Tudo isto só foi possível com a confiança dos responsáveis pelas instituições envolvidas, respectivamente o Director do Jardim de Infância Costa Verde, Joaquim Teixeira e da presidente do Agrupamento de Escolas Sá Couto, Noémia Brogueira, que demonstraram total abertura para a implementação deste novo projecto, não esquecendo também todos os envolvidos tais como alunos, educadoras, auxiliares de educação, pais e encarregados de educação.

Acreditamos que muitas mais Instituições poderão participar neste desafio, já que temos profissionais habilitados para o fazer e que dão credibilidade ao projecto. Além disso, os custos associados são meramente simbólicos e não constituem um entrave à participação das crianças menos favorecidas.

A secção de ginástica pretende chegar às pessoas mostrando o trabalho que é realizado no clube por isso convida todos os interes-



sados a ver o site www.scespinho.pt, pois as novidades da ginástica serão actualizadas. Será importante realçar o excelente trabalho que o nosso técnico Filipe Couto, tem vindo a desenvolver, desde a página net, reportagens, registos de imagem, etc.

Outra das nossas apostas no decorrer desta época e apresentadas no sarau foi a mascote oficial do Sporting Clube de Espinho, o logótipo da Ginástica e o cartão Tigre Riscas-Gym

Pedi a ajuda do Pedro Pinheiro para este ponto, pois como foi ele que criou saberá exprimir melhor as razões...

Foi criado pelo nosso design criativo Pedro Pinheiro a mascote oficial do clube, assim como o cartão Tigre-Riscas Gym, com o intuito de haver uma identificação mais precisa do clube. O logótipo da Ginástica do SCE surge no momento pois consideramos que a projecção da nossa imagem é um ponto de partida para assumirmos

o clube como a nossa casa.

Esta é uma versão do cartão Tigre Riscas Gym que será um meio de identificação dos praticantes mais novos como referências do clube. É emitido para todos os praticantes dos 2 aos 7 anos cujas regalias serão muitas, sobre este assunto o Presidente da Direcção do Sporting Clube de Espinho Rodrigo dos Santos irá pronunciar-se na próxima época, pois irá haver muitas surpresas apresentadas pelo clube. Com o nº 1 apresento o meu filho João Pedro de 4 anos, pois foi a pensar nele que surgiu este projecto (Tigre-Gym).

– Desde que foi criada a secção de ginástica, quais as classes que foram implementadas?

– A secção foi crescendo progressivamente, havendo neste momento as seguintes classes: ginástica rítmica de exibição/ Flexus, ginástica rítmica I e II, Cheers Leaders; Hip Hop Funky, Tigre Gym.

A classe de ginástica rítmica de exibição I e II tem vindo a crescer, facto este resultante da procura de uma modalidade que marca pela diferença no domínio da exibição. Diferença esta que tanto a professora Graça Pereira e Raquel Coelho pretendem inculcar nas suas ginastas, uma vez que serão as futuras Flexus do clube e há um trabalho de continuidade a prevalecer.

A nova classe que surgirá no clube é a MTV Dance Music, cuja apresentação já foi realizada através de uma coreografia com cerca de 170 alunos finalistas (sem vivências de dança) na festa final da Escola EB1 n.º 2 de Espinho, sob a belíssima orientação da nova professora da equipa dos tigres, professora Patrícia Calado.

Uma aposta em força é a continuação do projecto Tigre-Gym e como complemento a esta classe e dando continuidade ao trabalho de psicomotricidade, será a classe de ginástica de base, contando sempre com o trabalho dos professores Filipe Cabral, Sara Tavares entre outros professores que farão parte da nossa equipa de trabalho.

A modalidade de Hip-Hop/Funky, surgiu numa boa altura visto que muitos dos jovens se identificam com este estilo de dança, acrescida pela qualidade apresentada pela sua responsável, a professora Sónia Amaral.

A ginástica acrobática, artes marciais, song-dao viet vo dao e as danças (moderna e latinas), também fazem parte dos nossos planos. No entanto, aguardamos pelos interesses demonstrados pelos nossos praticantes.

– A secção de ginástica está a crescer?

– Conforme tenho vindo a mencionar a intenção é fazer com que a Secção de Ginástica cresça, mas acima de tudo cresça com qualidade, apostando numa boa equipa de trabalho, que tenha motivação, interesse e empenho suficiente para ajudar o clube a crescer de forma coerente, para que a qualidade da prática desportiva seja a melhor.

Apesar de pretendemos o maior número de praticantes nas diversas classes, consideramos neste momento a qualidade como uma necessidade primordial, até porque no momento depara-mo-nos com algumas dificuldades em termos do espaço, uma vez que o projecto das novas instalações do Sporting Clube de Espinho ainda não está viabilizado, por isso não podemos parar, queremos sobretudo construir os "alicerces" para tornar o projecto da Sessão de Ginástica bem consistente.

Graças à boa vontade de algumas pessoas que estão directa e indirectamente envolvidas, com o Sporting Clube de Espinho, em particular com a secção de ginástica, não podemos esquecer de deixar uma palavra de agradecimento a todos aqueles que tornaram possível ao longo deste ano a concretização do projecto da secção de ginástica, presidente do Agrupamento de Escolas Sá Couto, Noémia Brogueira e presidente do Conselho Executivo da Escola Secundária Dr. Manuel Laranjeira, Maria Ricardo que nos cederam as instalações escolares; o presidente da Direcção dos Bombeiros Voluntários Espinhenses, Aires Poças, pela cedência de espaço de treino e o professor João Moutinho pela prontidão que sempre apresenta no apoio à secção de ginástica.

No entanto, estas instalações não são suficientes para acompanhar o crescimento do clube. Por essa razão acreditamos que a Câmara Municipal de Espinho poderá ser imprescindível para apoiar o Clube em termos de infra-estruturas e/ou espaços.

Como objectivo futuro pretendemos fazer deste "pequeno um grande projecto"! Para isso basta a inter-ajuda, e a boa-vontade daqueles que podem marcar a diferença... e nós secção de ginástica do Sporting Clube de Espinho daremos certamente o nosso melhor!!!

Clínica Médico-Dentária Rosa Neves, Lda.

Rua 29, n.º 696 (entre as ruas 26 e 24)

Marcações pelos telef.: 22 734 01 16 e 91 496 13 67



GABINETE DE RADIOLOGIA DE ESPINHO

Dr Krug Noronha

DRA. HELENA CUNHA (Dir. Técnica) – DR. CARLOS KRUG NORONHA

DR. JOSÉ LUÍS KRUG – DRA. M. CARMO VASCONCELOS – DR. NUNO KRUG NORONHA

Acordos com: ADSE, SAMS, PORTUGAL TELECOM, PSP, GNR, CGD, ACASA, MINIST. JUSTIÇA, CTT, MEDIS, MULTICARE, SNS e ADVANCECARE

Consultório: R. 20, n.º 1436 r/c • Telef. 227334100 • Fax: 227334110 • Horário: Das 8 às 19h00

Especialidades:
– Radiologia Geral Digital
– Radiologia Dentária Digital
– Mammografia Digital
– Ecografia
– TAC
– Análises Clínicas

CLÍNICA RADIOLOGIA Dr. NELSON DE OLIVEIRA

ECO DOPPLER VENOSO MEMBROS INFERIORES

DR. PAULO ALMEIDA

Médico especialista ANGIOLOGIA, CIRURGIA VASCULAR

Telef. 22 733 0606 Tlm. 91 880 4004

RUA 26, N.º 787 (próximo do Tribunal) ESPINHO

OS NOSSOS CLASSIFICADOS

ALUGA-SE

QUARTOS, c/ casa de banho privativa, c/ cozinha, pequeno-almoço, tratamento de roupa, garagem e TV Cabo mais Sport TV. Telef. 227340002 ou 227348972.

APARTAMENTOS T0, T1, T2 e T3. Totalmente equipados, com TV Cabo mais Sport TV, telefone, garagens, limpezas. Rua 62, n.º 156. Telef. 227310851/2 - Fax 227310853.

ALUGA-SE ARMAZÉM – 70m2 com licença de comércio, indústria e outras actividades. Telef. 227328380 * Tlm. 919104340.

ALUGAM-SE APARTAMENTOS T0 e T1 mobilados. Centro de Espinho. Contactar: 917524389.

ALUGO EM ESPINHO LOJA, no Edifício S. Pedro. Renda. 250 euros. ALUGO EM PARAMOS, junto à Padaria Pica Pão loja e pequeno armazém. Renda: 200 euros. Contactar Sr. Loureiro - Tlm. 917553668.

ALUGA-SE CASA tipo T3 e Armazém c/ ± 150m2 – Travessa do Peso (junto ao Apeadeiro da Lapa), S. Paio de Oleiros – 918834132 ou 220817538.

OFERTAS

SENHORA OFERECE-SE para acompanhante de pessoas idosas. Dentro ou fora do país. Sabe cozinhar. Contactar: 919602730.

PASSA-SE

BOA OPORTUNIDADE – PASSA-SE – Supermercado a trabalhar bem c/ máquina de frangos. Bem montado - Bom preço - Bom local. Motivo saúde. Telef. 227344572 / 914106780.

PASSA-SE CAFÉ à entrada de Espinho. Dão-se facilidades. Trata o próprio. Tlm. 916057969.

PASSA-SE CAFÉ SNACK-BAR - Espinho, perto da feira e da praia. Preço: 30.000 euros negociáveis. Telef. 227345974 / 966561454.

FARMÁCIAS DE SERVIÇO

Sexta (01) - CONCEIÇÃO ... R. S. Tiago, n.º 701 - Silvalde - Tel. 227311482
Sábado (02) - GUEDES DE ALMEIDA ... R. 36, n.º 416 - Anta - Tel. 227322031
Domingo (03) - TEIXEIRA . Ctr. Com. Solverde/1 - Avenida 8 - Tel. 227340352
Segunda (04) - SANTOS Rua 19, n.º 263 - Tel. 227340331
Terça (05) - PAIVA Rua 19, n.º 319 - Tel. 227340250
Quarta (06) - HIGIENE Rua 19, n.º 293 - Tel. 227340320
Quinta (07) - GRANDE FARMÁCIA Rua 8, n.º 1025 - Tel. 227340092

«Defesa de Espinho» - 3983 - 2008-07-31 (1.ª publicação)

TRIBUNAL JUDICIAL DE ESPINHO

2.º JUÍZO

Anúncio

Processo: 1402/07.7TBESP
Acção de Processo Sumário

N/ Referência: 1727934

Data: 15-07-2008

Autor: Auto-Viação Feirense, Lda.

Réu: Fundo de Garantia Automóvel e outro(s)...

Nos autos acima identificados, correm éditos de 30 dias, contados da data da segunda e última publicação do anúncio, citando:

Réu: Dragomir Nicole Sain, estado civil: casado (regime: desconhecido), nascido(a) em 06-12-1977, natural de Roménia, domicílio: Rua 66, 365, 4500-368 Espinho, com última residência conhecida na(s) morada(s) indicada(s) para, no prazo de 20 dias, decorrido que seja o dos éditos, contestar, querendo, a acção, com a cominação de que a falta de contestação importa a confissão dos factos articulados pelo(s) autor(es) e que em substância o pedido consiste em pagar à autora a quantia de total de Euros: 9.173,64, tudo como melhor consta do duplicado da petição inicial que se encontra nesta Secretaria, à disposição do citando.

Fica advertido de que é obrigatória a constituição de mandatário Judicial.

O Juiz de Direito,

a) Dr.(a) Maria Conceição Ribeiro Nunes Nogueira

O Oficial de Justiça,

a) Carlos Ferreira Castro

PEDIDOS

GANHOS EXTRAS – Part-time /full-time. Marque entrevista – 919007746 / 968043675 ou 913513333 / 963694519 – editinha1@hotmail.com / mariana12pipinha@hotmail.com

EMPRESA MULTINÍVEL procura Colaborador (m/f), na área de Distribuição. Part-time / Full-time. Contacto: 917244563.

SERVIÇOS

ESTOFADOR - Restauro todo o tipo de sofás, cadeiras, etc. Orçamentos grátis. Telef. 227344090. Rua do Passo Velho, n.º 217 - Anta.

ESTÚDIOS - LABORATÓRIOS VÍDEO VÍTOR LANCHÁ - Gravamos em DVD as suas cassetes de vídeo - VHS - V8 e Super 8mm. Acompanhe a tecnologia gravando em DVD. Tlm. 918735306 e 962788407.

VENDAS

VENDE-SE EXCELENTE T3 - Nogueira da Regedoura, c/ 320m2, c/ logradouro, garagem fechada para 2 carros + arrumos. Nascente/sul. Ótimo negócio. 120.000 euros. Tlm. 914956589.

VENDE-SE T2 c/ 130m2, vista para o mar, c/ garagem. Bom preço - S. Félix da Marinha. Tlm. 960442895.

VENDE-SE APARTAMENTO T1 – Av.ª 8, n.º 828, c/ garagem e arrumos. Telef. 225027249.

T2 – COMO NOVO – Boas áreas, garagem, arrumos e parcela de terreno. Excelente negócio – 67.350 euros – 13.500 cts. Telef. 914506327 / 963129240.

PONTE D'ANTA – T1 – Adaptado em T2 – 38.000 euros; T3 – Boas Áreas, c/ arrumos – 40.000 euros. Telef. 914506327 / 963129240.

RETOMAS DE BANCO – COM OFERTA DE AVALIAÇÃO E REGISTOS – T2 – 107m2, c/ garagem – 40.000 euros; T2+1 – Desp., f. sala, varanda e garagem – 59.000 euros; T3 – Boas Áreas – 60.000 euros; T3 – Excelente, 140m2, f.s., varandas e garagem – 85.000 euros – 227452130 / 914506327 / 963129240.

VENDE-SE VIVENDA T3 com r/c e 1.º andar, garagem para 2 carros, a 500 metros da capela da Idanha e a 5 minutos de Espinho. Tlm. 938638702.

MORADIA T4 no centro Espinho – Cozinha equipada + copa, anexos no exterior, garagem fechada. 350. 000 euros. Tel. 227340017 / 969513333 - CGR - AMI 1817.

TERRENO – Anta – 3.200m2. Tel. 227340017 / 969513333 - CGR - AMI 1817.

T2 COM SÓTÃO – Espinho - Rua 38 – Nascente poente, ótima cozinha. Quartos com bons roupeiros, wc serviço e wc completo. Lugar de garagem 1 carro com varanda a poente. Preço: 100.000 euros. Tel. 227340017 / 966116732 - CGR - AMI 1817.

MORADIA T4 + 1 Esmoriz poente – Pronta a habitar, a 500 metros da praia. Excelente moradia de 4 frentes, com jardim, ótima área exterior. Com muita luz e em zona de moradias. Tel. 227340017 / 966116732 - CGR - AMI 1817.

T2 – ESPINHO, junto ao Liceu. Usado, em ótimo estado, 2.º andar com elevador, poente nascente, caixilharia dupla, recuperador de calor. Cozinha com lavandaria, despensa. Garagem fechada e arrumo. Preço: 105.000 euros. Tel. 227340017 / 966344583 - CGR - AMI 1817.

T3 DUPLEX – Av.ª 32, usado 5 anos, nascente poente, excelentes áreas, cozinha com electrodomésticos, 2 salas, 3 suites, cx. dupla, aquec. central, 2 terraços. Garagem fechada 2 carros e arrumos no vão do telhado. Tel. 227340017 / 966344583 - CGR - AMI 1817.

MORADIA TÉRREA 4 frts c/ 1200m2 de terreno tipo quintinha! 110.000 euros! – 22.000 cts.! – 919171508 – 966275188 – www.probessa.com

S. FÉLIX j/ às praias - T2 c/ novo, c/ 94m2, lareira, suite, gar. indiv. Só! 78.000 euros - 15.600 cts. – Venha ver! – 919171508 – 966275188 – www.probessa.com



RUA DE ESMOJÃES – ANTA

Emília da Conceição e Silva

(Sogra do Sr. António da Farmácia de Anta)

Agradecimento

Suas filhas, genros, netos e restante família vêm, por este meio, agradecer a todas as pessoas que estiveram presentes no funeral e na missa do 7.º dia da sua ente querida ou que de outro modo se associaram à sua dor.

Anta, 31 de Julho de 2008



AGÊNCIA FUNERÁRIA DE MARIA DE LOURDES - Anta - Espinho - Tels.: 22 734 06 09 - 22 734 88 55



LUGAR DO SISTO – SILVALDE

António de Sá Domingues

Agradecimento e Missa do 7.º Dia

Sua esposa, filhos, noras, netos e restante família vêm, por este meio, agradecer reconhecidamente a todas as pessoas que estiveram presentes no funeral do seu ente querido ou que de outro modo se associaram à sua dor. Comunicam que a missa do 7.º dia, por sua alma, será celebrada sábado, dia 2/8/2008, pelas 17 horas, na Igreja Paroquial de Silvalde. Desde já agradecem a todos quantos participem na Santa Missa.

Silvalde, 31 de Julho de 2008

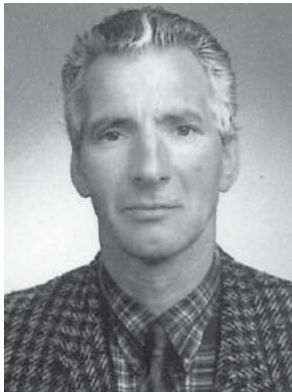

AGÊNCIA FUNERÁRIA DE MARIA DE LOURDES - Anta - Espinho - Tels.: 22 734 06 09 - 22 734 88 55



Georgina de Sousa Fernandes Marques

(Viúva de Filipe Rodrigues Vitó)

Missa do 7.º Aniversário do falecimento

A família vem, por este meio, comunicar às pessoas de suas relações e amizade que será celebrada missa, por alma do seu ente querido, dia 8, sexta-feira, às 19 horas, na Igreja Matriz de Espinho.

Desde já agradece a todos quantos participem na Santa Eucaristia.

Espinho, 31 de Julho de 2008



José Lopes Correia

Missa do 4.º Aniversário

Sua esposa, filhos, noras, genros, netos e netas vêm, por este meio, comunicar que será celebrada missa, por alma do saudoso extinto dia 7, quinta-feira, às 18,45 horas, na Capela do Sameiro (S. Paio de Oleiros).

Agradecem desde já a quem participar nesta Eucaristia.

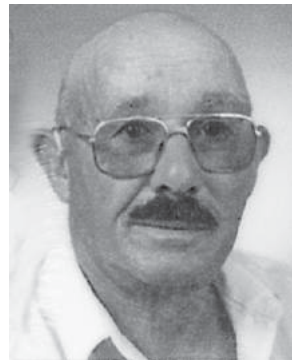

RUA 62 - ANTA - ESPINHO

† José Fernandes do Couto

(Esposa Arlete Capela)

Missa do 1.º Aniversário

Sua família vem por este meio comunicar que será celebrada missa por sua alma, dia 1, sexta-feira, às 19 horas, na Igreja Matriz de Espinho.

Desde já agradecem a quem comparecer.

Paizinho em vida foste

Um pai e avô muito querido...

Partiste...

Ficou a dor da saudade eterna.

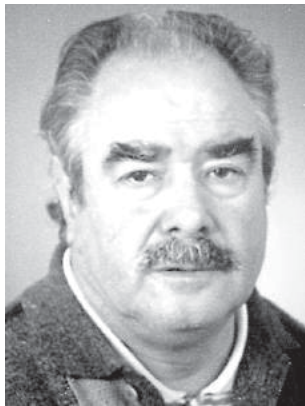

† Maria Madalena Barbosa de Sá

Missa do 12.º Aniversário

Seus filhos, noras, genros e netos vêm, por este meio, comunicar que será celebrada missa, por sua alma, no dia 3, domingo, às 11 horas, na Igreja Paroquial de Anta. Desde já agradecem a todos os que tomarem parte neste acto religioso.



† António José da Fonseca Valente Caralinda

2.º Aniversário do falecimento

Sua esposa, filhos, neta e restante família vêm, por este meio, comunicar que será celebrada missa por alma do seu ente querido, dia 5 de Agosto, terça-feira, pelas 19 horas, na Igreja Matriz de Espinho.

Espinho, 31 de Julho de 2008

FUNERÁRIA N. S. D'AJUDA - SANCEBAS E LUÍS ALVES - ESPINHO - TEL. 22 734 51 29



† D. Maria da Luz Soito Ferreira Neto

Missa do 5.º mês

Seu marido, filhos, irmãos, noras, genro, netos e demais família, comunicam que será celebrada missa do 5.º mês, dia 2, sábado, às 19 horas, na Igreja Matriz de Espinho. Desde já agradecem a quem comparecer.



† António Rodrigues Laranjeira

1.º Aniversário do falecimento

A família vem comunicar que será celebrada missa por alma do seu ente querido dia 4 de Agosto, segunda-feira, pelas 8 horas, na Igreja Paroquial de Silvalde. Desde já agradece a todos quantos participem na Eucaristia.

Silvalde, 31 de Julho de 2008

FUNERÁRIA N. S. D'AJUDA - SANCEBAS E LUÍS ALVES - ESPINHO - TEL. 22 734 51 29



SILVALDE

† D. Emília Dias Esteves

Agradecimento e Missa do 7.º Dia

Seu marido, filhas, genros, netos, mãe, irmãos, cunhados e demais família, na impossibilidade de o fazer pessoalmente vêm, por este meio, agradecer reconhecidamente a todas as pessoas que participaram no funeral do seu ente querido, bem como àqueles que de qualquer outra forma lhes manifestaram o seu pesar e comunicam que a missa do 7.º dia por sua alma será celebrada hoje, quinta-feira, dia 31, pelas 19 horas, na Capela Nossa Senhora do Mar - Silvalde. Antecipadamente renovam os agradecimentos a todos quantos se dignem assistir a esta Eucaristia.

Silvalde, 31 de Julho de 2008

António Patela Maganinho - marido
Marlene da Conceição Dias Maganinho - filha
Carla alexandra Dias Maganinho - filha
Fernando Américo Mendes Dias Cruz - genro
Carlos Alberto Rodrigues da Graça Ganso - genro
Adélia Dias Zagala - mãe

AGÊNCIA FUNERÁRIA HENRIQUES & M. OTÍLIA, LDA. - Telef. 256 75 27 74



† Isilda Susana

02/08/2008 data do seu aniversário natalício

Nada há morto

Só ausência que pode terminar amanhã

Tua mãe

Serão celebradas missas por sua alma, no dia 2, sábado, às 19 horas, na Igreja Paroquial de Anta, e domingo, dia 3, às 8,30 horas, na Capela de N.ª Sr.ª da Guia, em Paramos.

Desde já agradeço a quem comparecer.

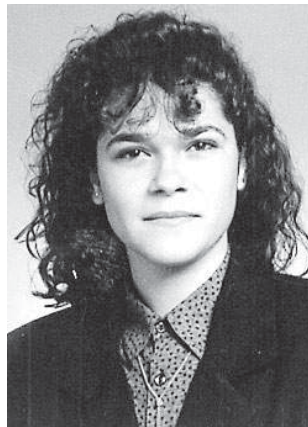

† Nazaré Alves de Oliveira

Agradecimento e Missa do 7.º Dia



Suas filhas, genro, netos e bisneto vêm, por este meio, agradecer às pessoas que tomaram parte no funeral do seu ente querido ou que de outro modo se associaram à sua dor. Comunicam que a missa do 7.º dia será celebrada dia 3 de Agosto, domingo, pelas 19 horas, na Igreja Matriz de Espinho. Desde já agradecem a todos quantos participem na Eucaristia.

Espinho, 31 de Julho de 2008

Nídia Maria Alves de Oliveira
Maria José Ferreira da Silva Lopes
Augusto Bernardino Baptista Lopes
Ana Maria da Silva Lopes
Paulo Gomes de Almeida e Sá
Maria Alexandra da Silva Lopes
Paulo Lopes de Almeida Sá

FUNERÁRIA N. S. D'AJUDA - SANCEBAS E LUÍS ALVES - ESPINHO - TEL. 22 734 51 29

SILVALDE

† José Maria Ferreira Pinto Garranas (LáPierre)

Agradecimento e Missa do 7.º Dia

Sua esposa, filhos, nora, genro, netas, mãe e demais família, na impossibilidade de o fazer pessoalmente vêm, por este meio, agradecer reconhecidamente a todas as pessoas que participaram no funeral do seu ente querido, bem como àqueles que de qualquer outra forma lhes manifestaram o seu pesar e comunicam que a missa do 7.º dia por sua alma será celebrada hoje, quinta-feira, dia 31, pelas 19 horas, na Capela Nossa Senhora do Mar - Silvalde. Antecipadamente renovam os agradecimentos a todos quantos se dignem assistir a esta Eucaristia.

Silvalde, 31 de Julho de 2008

Maria de Lurdes Dias da Silva - esposa
Alexandra Maria Silva Ferreira Gomes - filha
Paulo Sérgio da Silva Pinto - filho
Patrícia Alexandra Oliveira Marques Pinto - nora
Pedro Rui da Silva Gomes - genro

AGÊNCIA FUNERÁRIA HENRIQUES & M. OTÍLIA, LDA. - Telef. 256 75 27 74



ESPINHO (RUA 4, N.º 1150)

† Francisco da Fonseca Valente Caralinda

Agradecimento e Missa do 7.º Dia

Sua esposa, filhos, noras, genros, netos, bisnetos e restante família vêm, por este meio, agradecer às pessoas que tomaram parte no funeral do seu ente querido ou que de outro modo se associaram à sua dor. Comunicam que a missa do 7.º dia será celebrada dia 3 de Agosto, domingo, pelas 19 horas, na Igreja Matriz de Espinho. Desde já agradecem a todos quantos participem na Eucaristia.

Espinho, 31 de Julho de 2008

FUNERÁRIA N. S. D'AJUDA - SANCEBAS E LUÍS ALVES - ESPINHO - TEL. 22 734 51 29

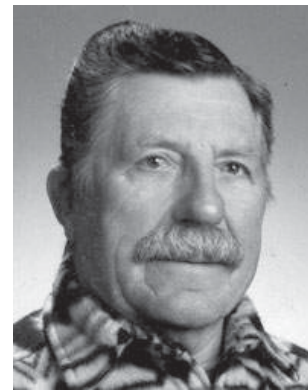

ANTA (RUA 23, BAIRRO LEDO - CASA 5)

† Joaquim Cardoso

Agradecimento e Missa do 7.º Dia

Sua esposa, filho, nora, netos, bisneta e restante família vêm, por este meio, agradecer às pessoas que tomaram parte no funeral do seu ente querido ou que de outro modo se associaram à sua dor. Comunicam que a missa do 7.º dia será celebrada dia 2 de Agosto, sábado, pelas 19 horas, na Igreja Matriz de Espinho. Desde já agradecem a todos quantos participem na Eucaristia.

Espinho, 31 de Julho de 2008

Odília de Jesus
Miguel Joaquim de Jesus Cardoso
Lucília Maria Teixeira Vieira Cardoso
Marcos Miguel Vieira Cardoso
Mariana Sofia Vieira Cardoso
Carina Domingues dos Santos Ferreira
Inês Sofia Ferreira Cardoso

FUNERÁRIA N. S. D'AJUDA - SANCEBAS E LUÍS ALVES - ESPINHO - TEL. 22 734 51 29

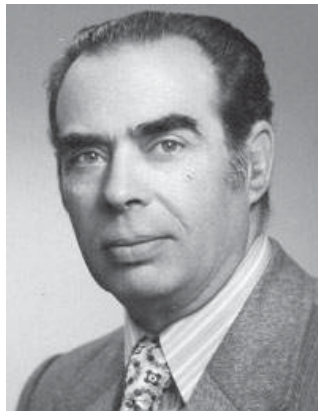

ESPINHO (RUA 4, N.º 670)

† Mário dos Santos Valente

(Proprietário do Café Snack-Bar Mar Doce)

Missa do 30.º Dia

Sua esposa, filhas, genros, netas e restante família vêm, por este meio, comunicar às pessoas de suas relações e amizade que será celebrada missa por alma do seu ente querido, dia 2 de Agosto, sábado, pelas 19 horas, na Igreja Matriz de Espinho. Desde já agradecem a todos quantos participem na Eucaristia.

Espinho, 31 de Julho de 2008

Maria Helena Ferreira de Jesus Valente
Ana Carla de Jesus Valente
Helena Maria de Jesus Valente
Vitor Manuel Almeida Lopes
Bruno Manuel da Cruz Guimarães
Carolina e Bruna

FUNERÁRIA N. S. D'AJUDA - SANCEBAS E LUÍS ALVES - ESPINHO - TEL. 22 734 51 29



ESPINHO (RUA 9, N.º 284)

† Maria Machado Gil

Agradecimento e Missa do 7.º Dia

A família vem, por este meio, agradecer às pessoas que tomaram parte no funeral do seu ente querido ou que de outro modo se associaram à sua dor. Comunica que a missa do 7.º dia será celebrada dia 3 de Agosto, domingo, pelas 19 horas, na Igreja Matriz de Espinho. Desde já agradecem a todos quantos participem na Eucaristia.

Espinho, 31 de Julho de 2008

FUNERÁRIA N. S. D'AJUDA - SANCEBAS E LUÍS ALVES - ESPINHO - TEL. 22 734 51 29



Falta de civismo
de alguns cidadãos

Porcaria!

“Os equipamentos de utilização individual de resíduos sólidos domésticos devem ser colocados na via pública junto à porta do prédio,

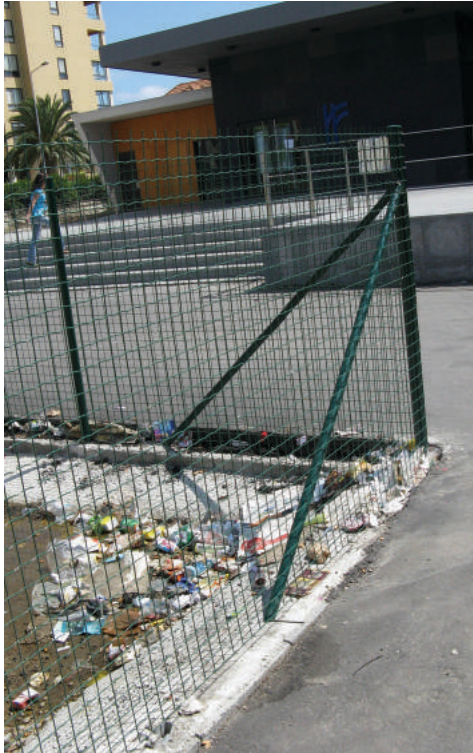

entre as 19 e as 21 horas dos dias em que se efectue a remoção e serem retirados até as 9 horas do dia seguinte; em locais onde a recolha se efectue porta-a-porta os sacos devem ser colocados junto à porta do prédio, entre as 19 e as 21 horas dos dias em que se efectue a remoção” – são estas as recomendações da Câmara Municipal de Espinho para a recolha de lixo urbano. Aliás, a própria autarquia pede aos cidadãos que “utilizem sacos de plástico devidamente fechados evitando assim o derrame de

lixos” e que “coloquem o seu lixo no contentor em sacos de plástico bem atados, evitando assim, sujar o contentor”.

Não parece ser este o entendimento de alguns cidadãos cujo ‘exemplo’ extravasa o limite do admissível!

Na esquina das ruas 6 e 25, cerca das 15.30 horas de segunda-feira, o panorama era verdadeiramente desolador e impróprio para uma cidade de turismo. Os sacos de lixo amontoaram-se a tal ponto (bem retratado na fotografia)

que os cheiros difundiam com facilidade com o calor que se fazia sentir.

Também por dentro do espaço vedado em cima do túnel do comboio, alguns cidadãos vão depositando lixo (garrafas, latas de refrigerantes, papéis). Um gesto que em nada abona a cidade e que está à vista de todos junto à nova estação ferroviária, por onde passam diariamente, milhares de pessoas!...

Manuel Proença

AGOSTO 2007: 85 MORTOS NAS ESTRADAS PORTUGUESAS

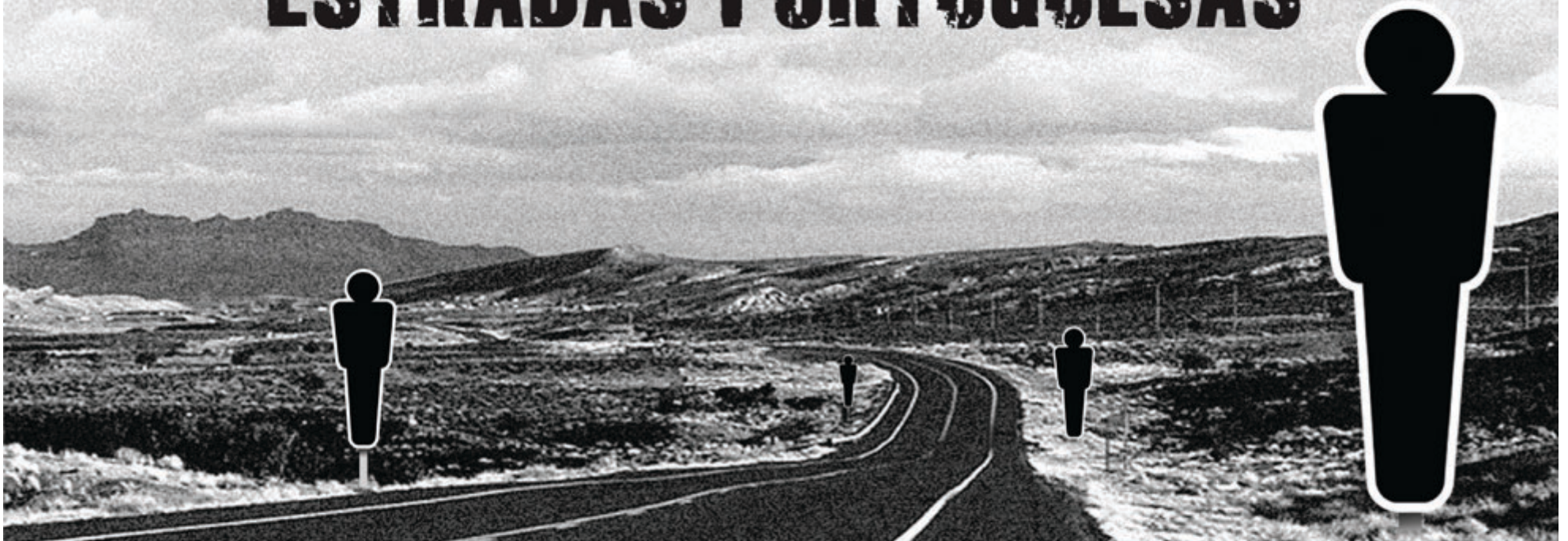

Neste Verão



Reduza a
velocidade



Use o cinto



Se bebeu,
não conduza

**MORTES NA ESTRADA
VAMOS TRAVAR ESTE DRAMA.**

ANST
AUTORIDADE NACIONAL
SEGURANÇA RODOVIÁRIA



MINISTÉRIO DA
ADMINISTRAÇÃO
INTERNA



Governo Civil de Aveiro