

Apelo de Rui Torres, presidente da Junta de Freguesia de Espinho, ante a transformação da antiga referência cultural da cidade em centro de ajuda espiritual

## “Salvem o Teatro S. Pedro!”

Foto ARQUIVO

páginas 2 e 3



**FESTA  
DA CERVEJA  
COM ARTISTAS  
DA TERRA  
EM DESTAQUE**

página 13

**ANIMAÇÃO  
NO DIA  
INTERNACIONAL  
DA JUVENTUDE  
ATÉ À NOITE  
DE TERÇA-FEIRA**

página 24

“É pena que as televisões nunca apareçam nestas ocasiões...”  
e “folclore também paga IVA nas auto-estradas!”

## Tradições do mundo em Espinho

páginas 14 e 15

Foto CARLOS SALVADOR



Apelo de Rui Torres, presidente da Junta de Freguesia de Espinho, ante a transformação da antiga referência cultural da cidade em centro de ajuda espiritual

## “Salvem o Teatro S. Pedro!”

O autarca da Junta de Freguesia de Espinho foi abordado, aquando do seu regresso de férias, por alguns cidadãos espinhenses, questionando as razões pelas quais “o nosso emblemático Cine-Teatro S. Pedro teria mudado de proprietário, estando agora ao serviço de uma igreja”... Num ápice encetou diligências no sentido de apurar dados mais esclarecedores, concluindo a veracidade do funcionamento de um centro de ajuda espiritual (com os respectivos horários) nas instalações daquele memorável ex-centro de fomento cultural. E logo concluiu (o também munícipe) Rui Torres que urgia apelar à sensibilidade e à mobilização colectivas.

Lúcio Alberto



Imagem de arquivo da construção (fase de acabamentos) do emblemático espaço que se tornaria ao longo de décadas numa referência cultural da cidade; na imagem inferior, um exemplar promocional da programação de espectáculos

Rui Torres não concorda com a transformação do antigo espaço de cinema, teatro e espectáculos de outra índole sociocultural num centro de ajuda espiritual, destacando que, apesar do título, o “S. Pedro” não está “vacionado” nem licenciado para realizações religiosas de qualquer tendência.

“Tendo averiguado os factos, confirmei a venda daquele espaço a uma entidade, por uma verba não especificada, estando já de porta aberta ao serviço da IURD, Igreja Universal do Reino de Deus, que, segundo também pude apurar, já lá realizou diversos actos de culto.”

Presumivelmente não seria por estes alegados factos que o autarca espinhense pudesse intentar qualquer inversão do sucedido, mas...

“Atendendo a que o Cine-Teatro S. Pedro se encontra licenciado pela Câmara Municipal de Espinho para a actividade que constitui o seu escopo, a sua finalidade, requeri ao Município que me informasse se dera entrada nos seus serviços qualquer requerimento para a mudança de actividade para

a qual esta sala de espectáculos está licenciada.”

Entretanto, Rui Torres assegura com firmeza:

“Considerando os superiores interesses da cidade e concelho de Espinho, jamais aceitaremos que a tão emblemática sala espinhense de cinema e espectáculos tenha outra utilização que não a de estar ao serviço da arte e da cultura. Tudo faremos para que actos de culto desta natureza não sejam praticados e autorizados naquele espaço, utilizando todos os mecanismos legais ao dispor, de modo a devolver o uso do Cine-Teatro S. Pedro aos fins culturais para que se mostra vocacionado.”

E enquanto aguarda por mais esclarecimentos e reacções de apoio – “Ajudem-me a salvar o Teatro S. Pedro!” –, Rui Torres revela disponibilidade:

“Estaremos ao lado de todos os movimentos de protesto cívico, cuja finalidade seja comum ao supra exposto. Só com a conjugação de esforços individuais e colectivos poderemos encontrar uma solução.”

TEATRO S. PEDRO

Repres. do Teatro Alentejo

HOJE - 5.ª feira, 3 de Dezembro de 1981 - HOJE

às 9,45 da noite

APRESENTA

**CABARET** TECNICOLOR

- ADEUS BERLIM -

com LIZA MINNELLI

Premiado com 3 Globos de Ouro

Tudo o que seja ternura e sensualidade, ironia e drama, humor e inocência, está dentro do mundo de Liza Minnelli: Ela é a cantora-bailarina irrequieta, tempestuosa, respirando o fogo do juventude...

Um domínio de pernas altas, longas posturas e boca melancólica...

**LIZA MINNELLI**

Programa

1 - Casca Têxtil de Informal - 32400

2 - CABARET - Tecnicolor 20076

Plata, 32158; Segunda, 32558;

Amém! No caso, a partir de 13 anos

**A Grande Decisão**

Teatral

com Ana Brzezinski e Shiley Max Laiton

Atenção importante - Em conformidade com a Lei, iniciados os espetáculos o Intercâmbio por qualquer motivo improviável não se restitui. Importância dos bilhetes.

©-Atos de Espinho, 1981 ex. 1-81

Semanário Registado na Direcção-Geral de Comunicação Social sob o n.º 100594

**DEFESA ESPINHO**

Fundado em 27/Março/1932

**PROPRIEDADE** - EMPES - Empresa de Publicidade de Espinho, Lda. Matriculada na Conservatória do Registo Comercial de Espinho sob o n.º 59, folhas 30 do livro C-1. Capital Social: 5.200,00 Euros Contribuinte: 500 095 540

#### Administração

Fernando Cunha (gerente)  
Joaquim Vasconcelos (gerente)

#### Detentores com mais de 10% do capital

Solverde - Soc. de Investimentos Turísticos da Costa Verde, Lda.

#### Direcção

Lúcio Alberto  
Email - lucio.alberto@mail.telepac.pt

#### Redacção

Manuel Proença  
mjproenca@sapo.pt  
Sandra Soares  
sandrasoares.de@sapo.pt

#### Colaboradores

Carlos Salvador; Elisabete Moreira; Jorge Cunha; Mário Cales e Vítor Lancha

#### Colunistas

Adérito Santos; Adolfo Leitão Carvalho; António Duarte Estêvão; António Regedor; José Sarmento; Manuel Sancebas; Maria Fernanda Barroca; Mário Frota; Marta Feijó; Napoleão Guerra; Paulo Geraldo; Serafim Marques; Sérgio Carvalho e Vera Pereira.

#### Departamento de Produção

António Guerra

#### Publicidade

Joaquim Natário

#### Secretaria de Administração e Redacção

Cristina Fonseca e Fernanda Oliveira

#### Serviços Administrativos e Publicidade

Av.ª 8, 456 - 1.º andar - Sala R  
Ap. 39 - 4501-853 ESPINHO Codex  
Telef. 22 734 15 25 • Fax 22 731 99 11  
Email-empes@sapo.pt

#### Departamento de Redacção

Av.ª 8, 456 - 1.º andar - Sala H  
Ap. 39 - 4501-853 ESPINHO Codex  
Telef. 22 734 15 25 • Fax 22 731 99 11  
Email-defesadeespinho@mail.telepac.pt

#### Impressão

NAVEPRINTER - Indústria Gráfica do Norte, SA - E.N. 14 (km 7,05)  
Apartado 121 - 4471 MAIA Codex

#### Tiragem média

3.700 exemplares

Depósito Legal n.º 1604/83

#### Internet:

[www.defesadeespinho.no.sapo.pt](http://www.defesadeespinho.no.sapo.pt)

Os textos (e ilustrações) de Opinião publicados nesta edição são da inteira responsabilidade dos seus autores, não vinculando, directa ou indirectamente, o cariz editorial e informativo deste jornal.

Para que conste...

## História!

Dados históricos recolhidos do arquivo do espinhense Artur Faustino:

"O antigo Teatro Aliança e o Salão Avenida, o primeiro que teve existência no ângulo das ruas 19 e 16, no local onde hoje está a CGD, e o segundo na Avenida 8, no local onde está erguido o Aparthotel, eram geridos pela Empresa Teatral e Cinematográfica de Espinho, tendo como sociedade proprietária C. Dias & Fernandez.

A partir de determinada época esta empresa ficou somente com a gerência do Teatro Aliança, cujas instalações começam a ficar insuficientes e a cair na degradação, não satisfazendo as necessidades do divertimento público que a terra merecia. A situação já se vinha a notar à entrada da dada de 40 e era muito divulgada no jornal *Defesa de Espinho*, que focava a necessidade de ser construída uma nova sala de espectáculos nesta instância balnear.

Entretanto, a luz do início das obras ainda não se vislumbrava, nem ao perto nem ao longe e já se discutia qual a denominação a dar ao novo Cine-Teatro. Através de crónicas jornalísticas, havia quem propusesse o nome de Manuel Laranjeira e outros o nome de Roberto Fernandes, estes os nomes mais em voga, mas outros nomes foram ainda sugeridos. Com o moroso arrastar do início da construção do novo edifício parece que este tema caiu no esquecimento, ficando por fim dada a denominação de Cine-Teatro S. Pedro à nova sala de espectáculos.

Em Julho de 1946, finalmente começaram as obras no novo cinema, cujo projecto esteve a cargo do engenheiro Júlio de Brito, o mesmo do Rivoli, no Porto, e a construção da obra sob a mestria de António Catarino de Araújo (Raimundo).

O novo teatro ficou localizado nos ângulos das ruas 23, 8 e 10, ocupando todo o corpo uma área de 3000 metros quadrados de terreno, e as obras orçadas em 5550 contos.

O novo cine-teatro ficou com capacidade de lotação para 1500 pessoas, mas ficou somente a funcionar com 1350 lugares que ficaram divididos do seguinte modo: plateia 700 (1.ª e 2.ª); 1.º balcão 200; 2.º balcão (geral) 300; e 12 camarotes com espaço para 6 ou 8 pessoas que poderiam ficar confortáveis. A entrada para a geral ficava separada da entrada dos outros sectores e era feita pelo lado da Rua 23, tendo como acesso uma escada vertiginosa.

O novo edifício, que ficou a ser um dos mais modernos do país, embora a sua arquitectura tivesse aparência de arte nova, tinha três pisos, e ficou ainda dotado com salas de exposições, recintos para bares, instalações sanitárias em todos os pisos e separadas para ambos os sexos, bengaleiros, espaçosos corredores, salões de recreio e fumar em todos os andares, No rés-do-chão, magnífico vestíbulo, ficaram as bilheteiras de lado, e no sector norte, voltada para a Rua 23 uma ampla saída ao centro. Esta saída só excepcionalmente era usada, mais concretamente em

Interdito a menores de 13 anos

# TEATRO S. PEDRO

Empresa de Teatro Aliança

Tel. 720978 - Espinho

HOJE - 3.ª feira, 31 de Agosto de 1982 - HOJE

às 3,30 da tarde e 9,45 da noite

APRESENTA



### Programa

1 - "BULLITT" - Technicolor 21755

ATENÇÃO - O filme começa a ser exibido no início da sessão. Visto pelo Del. dos Serviços de Inspeção.

PREÇOS - Camarotes, 250\$00; Balcão, 50\$00;

Plateia, 37\$50; Bancada, 22\$50;

**Aviso importante**—Em conformidade com a Lei, iniciados os espectáculos e interrompidos por qualquer motivo imprevisto não se restitui a importância dos bilhetes. Grátis de Espinho 1000 ex.

### O cartaz promocional do derradeiro espectáculo de 31 de Agosto de 1982

ocasiões de espectáculos de teatro por onde eram descarregados os materiais de cenografia e de guarda-roupa.

No 1.º andar além de outras esplêndidas salas, ficou o 1.º balcão e os camarotes e bem assim um espaçoso salão de baile, cujo correr de janelas ficava voltado para a Rua 8.

No 2.º andar estava colocada a geral, com acesso independente das outras categorias, o qual era feito no portão da Rua 23, e no 3.º andar ficava a cabine e instalações cinematográficas, então as mais aperfeiçoadas do país.

No início da actividade, o Cine-Teatro S. Pedro teve dois magníficos aparelhos de projecção Wester, um de apositivos da mesma marca

que possuía o S. Luís em Lisboa e que nenhum outro cinema possuía em Portugal.

Os camarins destinados aos artistas teatrais estavam distribuídos por todos os pavimentos e eram os mais confortáveis do país. Um serviço completo de incêndios estava instalado no cinema que, dispunha de 12 bocas de luta contra fogo. O gabinete da gerência estava dotado de todas as ligações telefónicas para as várias dependências do edifício e para o exterior.

A sua torre frontal, situada na esquina do edifício, encimada por uma armação metálica arcada, onde assentava a denominação de Teatro S. Pedro, o qual à noite era iluminado por raios de luz artificial em forma de estrela e ainda

## "BULLITT"

Technicolor

COM

Steve Mc Queen

Jacqueline Bisset

Robert Duval

Este é Frank BULLITT do ESQUADRÃO de S. FRANCISCO! Detective DIFERENTE de TODOS os outros!

Você JAMAIS o ESQUECERÁ! CONDUZ um Ford MUSTANG na mais EMOCIONANTE e ESPECTACULAR PERSEGUIÇÃO automobilística que se possa IMAGINAR!



### AVISO

HOJE é o último espectáculo.

O Teatro S. Pedro encerra para Obras.

outras estruturas, davam ao edifício um visual de recorte arquitectónico notável e chamava a atenção à beleza do imóvel

O Cine-Teatro S. Pedro foi inaugurado no dia 28 de Setembro de 1947, com uma cerimónia que teve início pelas 16 horas, para a qual foram convidados as mais altas individualidades da vila, onde se destacaram os presidente e vice-presidentes da Câmara Municipal de Espinho, Capitão Adelino Santos e Dr. Alfredo Themudo Corte-Real

Os elementos oficiais foram recebidos pelos membros da empresa edificadora, que era constituída pelos espinhenses Albertino Ferreira. Cadinha, Manuel Gomes do Couto, Manuel Valente Coimbra, Lino Brandão Barbosa e João Brandão Barbosa, este o maior incentivador à edificação da nova sala de espectáculos. Depois de vários discursos de louvores ao incentivo da Empresa do Teatro Aliança, aos presentes foi servido um delicioso 'Porto de Honra' que ocorreu por entre brindes.

À noite teve lugar a primeira exibição pública do programa já elaborado, cuja principal atracção foi o filme 'Os Vizinhos do Rés-do-Chão', uma produção nacional.

Depois de finalizada a sessão de boas-vindas aos convidados, no salão nobre realizou-se um baile de gala que correu animadíssimo até à manhã seguinte.

O Cine-Teatro S. Pedro, durante a sua história, esteve em actividade 35 anos, e foi um dos pólos de maior divertimento público em Espinho. Aconteceu muitas das vezes que as lotações ficassem esgotadas em mais do que uma sessão, nomeadamente quando o cartaz era aliciante com apresentação de filmes de grande gabarito. Nestas ocasiões os «candongueiros» procuravam arrecadar o maior número de bilhetes e no dia dos espectáculos pediam quantias exorbitantes por um bilhete de ingresso na sala de espectáculos. Em certos casos a polícia intervinha, fazendo a retenção dos bilhetes aos infractores em operações espontâneas.

O encerramento definitivo das suas portas aconteceu no dia 1 de Setembro de 1982, tendo no dia 31 de Agosto sido exibido o seu último filme com a fita 'Bullitt'. Assim ficou Espinho sem a única sala existente e que durante a sua existência foi mais voltada para exposições cinematográficas.

Faltavam então algumas semanas para esta brecha ser colmatada com a abertura da moderníssima sala do cinema do Casino que estava prestes a ser inaugurada, mas que nunca viria apagar a falta do velho S. Pedro, pois a sua lotação estava reservada somente a 300 lugares.

As obras dos preparativos de demolição de saudosos edifícios iniciaram-se no dia 14 de Maio de 1985, e o camartelo do golpe final caiu sobre ele no mês seguinte.

O espaço térreo da que não chegou a ser «velha» casa de espectáculos, deu lugar à edificação de um moderno centro comercial, onde ficou incluído um cine-estúdio que viria a funcionar à exploração durante algum tempo. Por vezes vai servindo à realização de alguns espectáculos, dos quais cantares de janeiros por ocasião de festas natalícias ou outros eventos, ou na sua sala reservada a exposições que por vezes são levadas a efeito pela Edilidade."

## Acesso ao Ensino Superior Para Maiores de 23 Anos

LICENCIATURAS:  
COMUNICAÇÃO EMPRESARIAL  
CONTABILIDADE  
GESTÃO HOTELEIRA

Provas Especiais de Ingresso

Inscrições - 3.ª chamada: 18 a 22 de Agosto

Horário: 09:00 às 12:30 horas e das 14:00 às 18:30 horas

Instituto Superior de Espinho

Sociedade Promotora de Estabelecimentos de Ensino, Lda.

Rua 36, n.º 297 - Apartado 443 - 4501-868 Espinho

Tel: 22 732 26 24 \* Fax: 22 733 10 85

E-mail: isesp@isesp.pt \* www.isesp.pt



I.I.I. Investimentos Industriais e Imobiliários, S.A.



Disfrute de magnífica paisagem próximo do Complexo Desportivo  
Excelentes acessos

Apartamentos

T1, T2 e T3

Edifício Sales

ao cimo da Rua 33

Desde 80.000 euros

Contacto  
para venda:

937 310 800

Paula Cristina Silva Leite e Natália de Oliveira Figueiredo registam que "a possibilidade das partes não realizarem o acto por Escritura Pública fragiliza sempre a parte mais fraca no negócio, seja comprador ou vendedor, credor ou devedor, senhorio ou inquilino"

Foto CARLOS SALVADOR

## Abdicar do Notário pode implicar "mais custos" processuais e "transtornos" que até podem atar a vida



Paula Cristina Silva Leite e Natália de Oliveira Figueiredo, responsáveis (respectivamente) dos Notários (privados) instalados nas ruas espinhenses 26 e 32, elencam as desvantagens das novas medidas governamentais. Por enquanto, a Escritura Pública ainda vigora como o único título com o valor de documento autenticado. Em 2009 já não será obrigatório o recurso à Escritura, mas... (e também mas... noutros exemplos)...

Lúcio Alberto

**A**bolição da escritura pública para transacções de imóveis (ou outros actos respeitantes a imóveis), podendo estes processarem-se através de um documento particular autenticado e até perante um único interlocutor, esvazia a actividade do notariado privado... Mas também fragiliza outros interessados?

"Gostaríamos de esclarecer, antes de mais, que a Escritura Pública se mantém em vigor, continuando a ser o único título com o valor de documento autêntico. A Lei que entrará em vigor em 2009, apenas permitirá que o recurso à Escritura nem sempre seja obrigatório.

No que respeita à realização do acto perante

um único interlocutor, a verdade é que os Notários já funcionam como balcão único: para tratar do negócio, as pessoas só precisam de se dirigir ao Notário, que trata de todos os actos necessários, quer antes, quer depois da Escritura, como sejam, a obtenção dos documentos (certidões, licenças...), a liquidação dos impostos para instruir a Escritura (IMT), as comunicações às diversas entidades (IPP, Autarquias...), os pedidos de isenção nas Finanças (IMI), bem como a inscrição em nome dos compradores, quer nas Finanças, quer na Conservatória.



### ATENÇÃO!! RUA 20 - nº 1311 / 1297 Espinho (Centro)

Prontos a habitar!! Caixilharia em alumínio termolacado c/ vidros duplos.

Pisos com madeira flutuante;

Pré-instalação aquecimento central; Estores térmicos;

Portas de segurança; Oferta de electrodomésticos.

Com garagem e elevador.



#### APROVEITE OS PREÇOS FANTÁSTICOS

T2 (2.º Andar - Fracção L) - 132.000 Euros

T2 (2.º Andar - Fracções K e J) - 134.000 Euros  
(K e J c/ Garagem p/ 2 carros)

Grandes áreas

Telefone e teremos o prazer da Sua visita no local  
Visite andar modelo • Aberto todos os dias

#### VIVENDA NOGUEIRA

ZONA RESIDENCIAL DA BESSADA a 3 km de Espinho

4 QUARTOS (2 SUITES), COZINHA E COPA C/ 50M2 ANTIGA

PORTUGUESA, C/ FOGÃO DE SALA, SALA COMUM

C/ 90M2, AQUECIMENTO CENTRAL, GARAGEM P/ 6 CARROS,

CHAGÃO C/ 60M2, LOGRADOURO, QUINTAL, ÁRVORES

**311.000 Euros** - TRATA O PRÓPRIO

#### Esmoriz - A 100 mts. da praia Vende-se MORADIA T4

c/ 2 suites, 2 salas, garagem p/ 2 carros, aspir. e aq. central, fogão sala, sist. som, jardim, Área 345m2 + Terraços 142m2 + arr. 18m2

#### Atenção! Vende-se T2 e T3

Espinho ao cimo da Rua 19, frt. Cto. Luso-Venezolano, junto ao IC24, a 5 min. Espinho.

T2 p/ habitar, c/ área 95,80m2, l. garagem  
**82.300 euros**

T3 p/ habitar, c/ área 120,75m2, garagem 25,03m2  
**104.750 euros**

#### ESPINHO-CENTRO

Junto a Rua 19

Vende-se T4

Área 353m2 + Terraços 52m2 + Arr. 17m2  
c/ suite, 3 banhos, salão grande, fogão sala, aq. central a gás e electrico, cosinha equipada

#### Espinho - Zona Industrial

#### Aluga-se ou vende-se

Armazém c/ duas frentes

- Pé dto. 8 mts.,

c/ 650m2 + 32m2 de escritório

#### ESPINHO-CENTRO

Rua 8 e 25 Frente Estação

Vende-se ou Aluga-se T3 - 7º andar

Virado a Sul Nascente e Mar

Totalmente mobilado c/ garagem

#### Espinho Escritório

Com 63m2

**Aluga-se  
ou vende-se**

2.º piso

- Edifício S. Pedro



Grupo SALGUEIRO

938081019 / 964177996 / 964247675

*A Escritura Pública está sujeita a um percurso que acarreta a prática de vários actos, sendo um deles o registo. Contudo, com o Serviço Casa Pronta, o Estado cobra mais pelo registo do que por todos os actos conexos à realização do negócio. O Registo tem como única função a publicidade do facto, extravasando claramente a sua utilidade face à Escritura, sem a qual não é possível a realização do mesmo. Neste momento, o valor cobrado pelo registo é um verdadeiro imposto, considerando o valor cobrado e o facto de ser obrigatório."*



Foto CARLOS SALVADOR



A possibilidade das partes não realizarem o acto por Escritura Pública fragiliza sempre a parte mais fraca no negócio, seja comprador ou vendedor, credor ou devedor, senhorio ou inquilino, uma vez que, se não for o Notário a realizar o acto, não há quem garanta a protecção dos interesses de ambas as partes, de forma imparcial.

Se o Notário fizer a Escritura, informa as partes se o prédio tem ou não qualquer hipoteca ou penhora e verifica se há alguma forma de assegurar o cancelamento das mesmas; bem como assegura se as partes têm ou não legitimidade e capacidade, para fazer aquele negócio ou acto."

É possível exemplificar?

"Recentemente, tivemos conhecimento de um contrato de arrendamento – que não foi feito por Escritura Pública – em que, quem figurava como senhorio, não era efectivamente o dono do prédio, mas sim um promitente comprador do mesmo.

Sucedo que, de boa fé, o inquilino julgou estar seguro com aquele arrendamento e, afinal, volvidos dois anos, quando precisou do licenciamento da sua actividade, descobriu que o seu contrato não era válido, e andou aquele tempo todo a pagar rendas a quem não devia. Isto porque o suposto senhorio nunca veio a comprar o referido prédio."

Conclusão...

"O inquilino encontra-se actualmente numa situação de risco de perda de todo o investimento que efectuou no prédio arrendado, pois, o legítimo dono não está interessado em fazer um contrato de arrendamento com ele.

Se as partes tivessem ido ao Notário, este, de imediato, teria verificado que aquele contrato de arrendamento não podia ser feito e, em consequência, aquele inquilino teria evitado a situação prejudicial em que se encontra."

A Ordem dos Notários perspectivou o "brutal aumento" do registo predial, "nalguns casos de cem por cento". Será, de facto, assim tão dispendioso?

"Vamos fazer contas: quem comprar a sua casa com empréstimo, precisa de 500 euros, no mínimo, para registar o acto. O salário mínimo nacional, neste momento, é de 426,50 euros, sendo certo que, uma parte significativa da população portuguesa, não ganha mais do que este valor. A pergunta que se deve colocar é a seguinte: será caro pagar 500 euros por este registo para quem recebe menos do que este valor por mês? Julgamos que a resposta é óbvia e não há publicidade governamental que possa contrariar esta evidência.

Ora, na verdade, com a nova Lei, este é um dos muitos exemplos em que o aumento do valor dos registos é de quase cem por cento, dado que passou de 260 euros para 500 euros, aumento este que é mais a regra do que a excepção. Aliás, existem casos onde o valor de registo quadruplicou – veja-se o exemplo dos Averbamentos que custavam 25 euros e agora passaram a custar 100 euros."

Ou seja, assiste razão ao bastonário dos Notários, Joaquim Barata Lopes, quando afirmou publicamente que "os preços não ficam mais baixos com a compra e venda de casa"...?

"Sim, o Bastonário tem toda a razão quando faz tal afirmação, pois, mesmo que o aumento não seja de cem por cento em todos os casos, fica mais caro do que com os preços que eram praticados antes da entrada em vigor da nova tabela de emolumentos, em 21 de Julho deste ano."

A Ordem dos Notários constata (no decreto-lei) "medidas prejudiciais para os cidadãos e empresas"...

"Como já se constatou, a alteração do Código das Sociedades Comerciais, que dispensou a obrigatoriedade da Escritura Pública desde 2006, veio permitir que diversos actos ilegais fossem registados directamente, sem qualquer contro-

lo, nestes últimos dois anos.

Numa fase inicial, as pessoas procuraram fazer os actos comerciais por documento particular, o que gerou registos de actos nulos, como sejam as cessões de quotas entre marido e mulher, negócios praticados com menores, sem a necessária autorização judicial, bem como foram registadas cessões de quotas e dissoluções de sociedades baseadas em documentos assinados em data em que as pessoas intervenientes eram já falecidas.

Tivemos, inclusive, conhecimento de empresários que, nos negócios que realizam no estrangeiro, se vêem confrontados com o pedido de exibição da Escritura Pública, para fazer prova da sua qualidade de gerente ou administrador da sociedade, uma vez que os estrangeiros não confiam na Certidão Comercial que lhes é exibida actualmente. De facto, no que concerne aos registos efectuados por depósito, agora permitidos por lei, a Certidão Comercial, não comprova, nem a legalidade do acto comercial, nem garante a exactidão do registo, nem a veracidade dos actos publicitados pelo Registo."

O regime conjuntural é assim tão frágil?!

"Neste momento, se alguém apresentar uma carta de amor como sendo o documento particular que serviu de base a uma cessão de quotas, a Conservatória é obrigada a registar o acto, pois a lei diz que o mesmo tem de ser registado por depósito, sem qualquer controlo do Conservador, apesar do absurdo em causa.

A Lei é actualmente tão permissiva, que é possível registar directamente uma cessão de quotas entre duas crianças e nomeá-las gerentes, sem qualquer tipo de autorização ou controlo da capacidade das mesmas, ou seja, a Lei permite 'brincar' às sociedades.

Estes são alguns exemplos que demonstram o perigo do excesso de simplificação, colocando-se em risco a segurança dos negócios, com todos os prejuízos inerentes."

Contudo, os maus exemplos tendem a correcção ou inversão de opções...

"Com estas e outras más experiências, os cidadãos cada vez mais voltam a recorrer ao Notário para realizar os actos comerciais, mesmo não sendo obrigatório a Escritura Pública. Comprova-se, assim, que a intervenção do Notário no campo das empresas é sinónimo de segurança para a sua actividade.

A nova Lei, no que respeita à possibilidade de realizar os negócios sobre imóveis por documento particular autenticado, considerando o exemplo, aliás, o mau exemplo da desformalização do comercial, permite adivinhar um cenário ainda mais negativo para os cidadãos. De facto, a compra de casa continua a ser o negócio mais importante da vida das pessoas, ou seja, investem naquele acto as suas poupanças e endividam-se por largos anos."

Ou seja, com as novas alterações, nem sempre se garante a segurança do negócio realizado...

"Veja-se o seguinte exemplo:

Se o marido vender a casa sem o consentimento da mulher, o acto é anulável, mas o registo de aquisição é feito de forma definitiva a favor do comprador na Conservatória e a casa pode ser novamente vendida a uma terceira pessoa.

Conclusão:

Se o cônjuge lesado requerer a anulação da primeira venda, poderá ser tarde demais para evitar os prejuízos para todos os intervenientes, pois o comprador poderá ficar sem a casa e sem o dinheiro que investiu."

Esta nova conjuntura que alegadamente prejudica os cidadãos e as empresas... impede os notários de exercerem a sua actividade...? Supostamente a actividade dos notários abrange outros actos... Ou poder-se-á concluir que o Estado proporcionou a criação de notários privados e volvidos poucos anos amputa-lhes a actividade e, de certo modo, até lhes faz concorrência?

"Com estas alterações legislativas, os Notários podem continuar a exercer a sua actividade e vão continuar a fazer Escrituras Públicas. Simplesmente, a partir de 2009, alguns actos poderão ser feitos ou por Escritura, pelo Notário, ou por documento particular autenticado por outras entidades. A posição do Notário continua a ser a mesma e a Escritura continua a ter o mesmo valor; haverá apenas mais opções na forma de titular um contrato, que não a escritura. O Estado, com estas novidades legislativas, pretende praticar os mesmos actos que o Notário e, nesse ponto, concorre connosco (Notários), de forma desleal, porque nos obriga à liquidação do IVA nos actos e o Estado não se sujeita a essa regra quando pratica os mesmos actos. Por exemplo, num reconhecimento simples de assinatura, as Conservatórias cobram oito euros, sem IVA. Os Notários praticam o mesmo valor, mas, para isso, têm de incluir nesse montante, o valor referente ao IVA."

Mas, afinal, como propalou o Governo, não é reduzida a burocracia com a simplificação da compra e venda de imóveis num único balcão?

"Efectivamente, mais uma vez, trata-se disso mesmo, uma notícia de mera propaganda governamental. Na verdade, os Notários já funcionam como balcões únicos, pois tratam de todos os actos prévios e posteriores à realização da escritura, desde que tal seja solicitado. De facto, quando os intervenientes na escritura se fazem acompanhar por advogados, solicitadores ou de representantes de mediadoras imobiliárias, evidentemente, não nos sobrepomos ao trabalho prestado por esses profissionais, o utente tem a possibilidade de escolher quem quer que lhe trate dos documentos. Importa salientar o facto de, nos casos em que as pessoas não tenham esse acompanhamento, saibam que podem contar com o Notário para lhes prestar esse auxílio, sem qualquer custo adicional."

Tlm. 91 513 42 62 • 91 513 49 43

**Aluga-se**

**Espinho** – Escritórios p/ serviços - Rua 23 \* T3 s/ mobília \* T1 c/ mobília \* T3 Dúplex.

**Santa Maria da Feira** – Aluga-se T2 e T3

**Vende-se**

**Espinho** – T2 e T1 - Novo \* Terreno para 1 moradia - Anta \* T2 c/ águas furtadas. Boas áreas. Bom preço – Rua 19.

**Esmoriz** – EN 109 – Apartamentos novos T2 e T3

**T2 Nogueira da Regedoura** – Como novo - 75.000 euros.

**Restaurante em Espinho admite**

**EMPREGADA(O) de Mesa**  
**EMPREGADA(O) de Copa/Limpeza**  
Em part-time: **EMPREG. DE MESA**

Marque entrevista: Telef. 227312963 / 919232023

**Aluga-se**

**ESTABELECIMENTO/ARMAZÉM**  
c/ 100m2 + 60m2 de cave ao nível da rua  
**Vendo**  
**LOTE DE TERRENO**  
c/ 550m2, para vivenda de 4 frentes  
**T3** – 150m2 - Centro de Espinho

Tlm. 91 959 1294



O encerramento ao trânsito terminou com o caos na Avenida 8

Fotos SS

Rolando de Sousa  
revela soluções  
transitórias  
e de futuro

## Trânsito (caótico) a poente da linha

*Falando das constantes alterações ao trânsito na zona a poente da linha, o vice-presidente da Câmara Municipal de Espinho sublinhou a impossibilidade de se estacionar em cima do túnel por razões técnicas. Rolando de Sousa revelou, entretanto, que primeira fase de requalificação daquela zona passa pela via de entrada norte na cidade, mas o parque de estacionamento subterrâneo será a seguir.*

Sandra Soares



A nova passagem para peões



Os abusos no estacionamento são frequentes na Rua 23

**A** obra de rebaixamento da linha-férrea trouxe consequências óbvias e expectáveis para a cidade de Espinho, nomeadamente, ao nível do trânsito e principalmente na zona a poente da linha, consequências e dificuldades que não terminaram com a conclusão do túnel sendo necessário continuar a encontrar soluções à medida das necessidades que vão surgindo.

Recentemente, um grande melhoramento foi a abertura de uma passagem para peões ligando a rua 19 e o Casino de Espinho, foi também sentida de forma muito positiva no trânsito a possibilidade de travessia nos dois sentidos na antiga passagem de nível da Rua 15.

A avenida 8 também esteve durante alguns

dias aberta ao trânsito, mas esta foi uma decisão rapidamente revogada já que o caos rapidamente se instalou naquela zona que é agora para uso exclusivo de peões.

O vice-presidente da Câmara Municipal de Espinho, Rolando de Sousa, responsável por estas decisões explica que "as soluções encontradas são aquelas que acreditamos poderem resultar, são alterações que vão sendo efectuadas de acordo com o movimento do trânsito no local e que são sempre soluções transitórias."

Em relação à situação vivida com a abertura da Avenida 8 ao trânsito, Rolando de Sousa explica que o problema surgiu pelo facto das pessoas que aí circulavam virem de nascente e

quererem, provavelmente, ir para poente da linha o que não conseguiam pois ao chegarem à Rua 23 eram obrigadas a virar à esquerda o que gerava confusão, agravada pelo estacionamento caótico em cima do passeio e em locais onde a via estreitava.

Aliás a largura da via junto à Rua 23 foi ontem dos motivos pelos quais ela foi encerrada uma vez que não havia condições para uma circulação em segurança.

O encerramento da Rua 8 ao trânsito deve manter-se pelo menos durante o Verão, posteriormente a situação voltará a ser avaliada.

Quanto aos dois sentidos na antiga passagem de nível da rua 15, são para manter e esta era uma solução que há muito vinha sendo equacionada. Enquanto a obra decorria considerou-se que não havia condições para a concretizar mas com o final dos trabalhos, a criação (exigida pela autarquia) de uma passagem pedonal a ligar a Rua 19 e o Casino, permitiu a diminuição de circulação de peões na rua 15 e foram criadas condições para que a passagem pudesse ter dois sentidos.

### Estacionamento em cima do túnel tecnicamente inviável

Apesar das alterações que têm vindo a ser efectuadas, o estacionamento continua extremamente difícil a poente da linha e muitos veriam com bons olhos a possibilidade de estacionarem no espaço à superfície do túnel, mas, segundo Rolando de Sousa tal é tecnicamente inviável.

"Essa situação foi colocada a REFER, mas não é possível. Aliás, a REFER considerava que não lhe cabia vedar a obra, mas nós obrigamos a que o fizesse exactamente porque não permitia ali estacionamento", revela.

E acrescenta: "A superfície do túnel tem uma tela que impermeabiliza o solo, com a permissão de estacionamento o rodado dos automóveis destruiria aquela tela já que a mesma não se encontra protegida. Com a obra de requalificação é que será criada uma camada de protecção de cerca de meio metro que ainda não existe."

Assim, "é uma questão técnica a que impede o estacionamento já que com a tela danificada a água poderia infiltrar-se no túnel e danificaria a catenária".

Quanto ao estacionamento em cima do passeio, é permitido em algumas zonas. Rolando de Sousa está consciente de "são situações que não deveriam acontecer, mas temos de compreender que estamos numa fase de muitas obras naquele local e não se podendo ter condições óptimas, procuramos encontrar soluções que não sendo boas, sejam menos más".

Vão surgindo alguns abusos como o contínuo estacionamento na passagem da Rua 23 (em cima da passadeira) mesmo quando a polícia se mantém atenta e frequentemente multa os automobilistas infractores.

De qualquer forma, Rolando de Sousa revela que "não nos têm chegado grandes queixas há câmara embora saibamos que exista um ou





outro abuso. Estamos atentos e estas soluções são sempre provisórias, adaptámos as soluções há realidade que temos hoje. Amanhã poderemos ter uma realidade diferente.”

### Requalificação começa com entrada a norte

Muitos dos problemas de estacionamento da cidade poderiam ser resolvidos com a construção do parque de estacionamento subterrâneo previsto no projecto de requalificação assinado por Rui Lacerda e que o arquitecto defende intransigentemente.

Rolando de Sousa garante que o parque também é uma aposta da câmara que o incluiu no caderno de encargos do concurso que teve Rui Lacerda como vencedor.

No entanto, a primeira fase a efectuar da obra de requalificação da zona liberta pelo rebaiamento da linha-férrea é a avenida que vai ligar a Rua 20 à rua 15, substituindo o pontão enquanto grande porta de entrada da cidade a norte. Nesta primeira fase de requalificação está ainda incluída a denominada Praça Marquês da Graciosa localizada junto à Rua 15.

No entanto, rolando de Sousa garante que “o parque de estacionamento será incluído numa segunda fase, que poderá avançar logo de seguida e de forma quase imediata, faltando apenas definir a sua capacidade que estará dependente das condições do terreno nem sempre favorável aos trabalhos subterrâneos como se verificou no decorrer da construção do túnel por onde já passa o comboio.

Rolando de Sousa explica que “a qualidade do terreno poderá inviabilizar o parque de ponto de vista económico, até porque a sua construção deverá ser efectuada por privados, concessionando a câmara o espaço. De qualquer forma, o parque de estacionamento deverá ter um a dois andares e capacidade para 300 a 500 lugares.”

O projecto está em fase de elaboração para que depois se possa proceder ao concurso de



Foto SS

**A entrada norte na cidade que vai ligar as ruas 20 e 15 será a primeira fase da obra de requalificação**

adjudicação da empreitada, ma os vice-presidente acredita que a entrega do projecto desta primeira fase não deva demorar muito, “pois não me parece muito complicado, embora estas coisas não sejam tão simples como à primeira vista. Logo que tenhamos o projecto abriremos concurso”.

Com a obra a rua 15 funcionará como

rotunda e está prevista a construção de um túnel de saída da cidade a norte do Rio Largo, mas este projecto ainda não está assegurado pois está previsto para zona de reserva ecológica pelo que terá de ser efectuada uma consulta ao Ministério do Ambiente. De qualquer forma, a Refer, responsável por esta obra já terá o projecto pronto e Rolando de Sousa acredita que o Ministério do

Ambiente não colocará restrições à mesma.

Em relação ao momento presente, rolando de Sousa volta a sublinhar que “as soluções vão sendo encontradas e adaptadas às necessidades, sendo efectuadas as alterações que consideremos necessárias, mas estamos abertos a quaisquer sugestões que serão devidamente analisadas.”

## Na Rua 21 (e não só) Rampas inconvenientes para a “saúde” dos automóveis



*Já há muito, muito tempo, nas páginas deste semanário, denunciámos as rampas – a forma como foram construídas – na Rua 21, especialmente no cruzamento da Rua 16. Os automóveis (quase todos) batem com o chassis na rampa, mesmo deslocando-se muito devagar.*

**S**eria no mínimo racional e de extrema utilidade, que se fizesse algo semelhante ao que foi construído na Rua 19, a cerca de 20 metros daquele local – rampas mais suaves, de forma a não danificarem os automóveis.

**Manuel Proença**





Desafio (em Agosto) na praia da Baía

## Nadadores-salvadores em competição internacional

"Forces of Nature  
International Lifeguard  
Challenge 2008"  
(Desafio Internacional  
de Nadadores-Salvadores  
– Forças da Natureza 2008)  
é o primeiro e único  
campeonato de nadadores-  
-salvadores a nível  
internacional, a realizar-se  
em Portugal e decorre  
em Espinho, nos dias  
30 e 31 de Agosto.

Nos próximos dias 30 e 31 de Agosto as melhores equipas nacionais e internacionais de nadadores-salvadores irão enfrentar as forças da natureza (ar, terra, mar, fogo e espírito) e disputar o título "Forces of Nature 2008", superando duas difíceis fases de provas onde serão testados a velocidade, resistência, força, espírito e estratégia.

"Forces of Nature International Lifeguard Challenge 2008" terá início no dia 30 de Agosto, prevendo-se momentos inesquecíveis durante as Cerimónias de Abertura do campeonato já que estão a ser preparadas algumas surpresas para esta ocasião, incluindo um simulacro que será levado a cabo pelos Bombeiros Voluntários de Espinho.

A nível competitivo, estão em jogo vários troféus e prémios monetários, mas haverá medalhas para todos os participantes. O valioso prémio "Spirit" (Espírito), quês e encontra no segredo dos deuses, será atribuído à melhor equipa.

Também será anunciado durante o campeonato o primeiro "Forces of Nature Lifeguards Cruise", um divertido cruzeiro para nadadores-salvadores, amigos, familiares, apoiantes e residentes de Espinho.

O fim-de-semana será de intensa competição mas haverá ainda imensas actividades paralelas de animação, com demonstrações protagonizadas por vários clubes e associações locais, jogos amigáveis entre espectadores e

participantes, música para motivar as equipas, karaté entre outras.

Haverá segurança permanente, dentro e fora da água durante as provas com a presença dos serviços de urgência, Polícia Marítima e os Bombeiros Voluntários de Espinho que colaboram com o evento organizado por "Royalty Enterprises, (Affiliation with Joystar)" e "Tired Angels Network" com a colaboração da Câmara Municipal de Espinho, Junta de Freguesia, o Instituto de Socorros a Náufragos e a escola de surf Attitude e o PraiaGolfe que oferece pacotes a preços especiais aos participantes.

A organização do evento pretende que este seja aproveitado ao máximo por comerciantes, associações, escolas e residentes de Espinho, assim como aqueles que desejam reconhecer o verdadeiro trabalho do nadador-salvador.

Este é aliás um dos objectivos primeiros desta iniciativa, desmistificar os preconceitos ligados aos nadadores-salvadores, tantas vezes encarados como meras figuras decorativas das praias a quem não se deve respeito, mostrando que, pelo contrário, eles estão bem preparados e têm uma função essencial na segurança das praias.

O segundo objectivo da organização é a projecção do nome de Espinho como destino turístico, a projecção de "uma nova cidade de Espinho."

Sandra Soares

Quatro feridos  
ligeiros em  
dez acidentes  
de viação

## Jovens identificados por posse de haxixe e heroína

Na noite de sábado para domingo, a PSP de Espinho identificou seis jovens, entre os 17 e os 23 anos, por posse de várias doses de haxixe e heroína. Todos os identificados tinham pequenas quantidades de droga (duas a quatro doses), à excepção do jovem mais novo, com 17 anos, que tinha em seu poder 18 doses de haxixe e de um outro, de 18 anos, que foi apanhado com 13 doses de heroína.

A PSP também efectuou, na madrugada de domingo, a detenção de um electricista de 37 anos por condução de veículo automóvel, acusando uma taxa de alcoolémia de 1,26 gramas/litro.

No mesmo dia, mas à noite, foram detidos um jovem estudante de 16 anos por condução de ciclomotor sem estar habilitado para o efeito e um homem de 42 anos por condução de um veículo automóvel sem estar habilitado.

Na passada semana, uma mulher de 29 anos foi detida quando conduzia um veículo automóvel que se encontrava apreendido.

Entretanto, nos últimos dias foram registados dez acidentes de viação, dos quais resultaram quatro feridos ligeiros. Levantaram-se 161 autos de contra-ordenação, por infracção às regras de trânsito.

Sandra Soares

Na correspondência dirigida à secção do "Correio do leitor" – por carta, fax, ou e-mail – os interessados devem identificar-se com o nome, o endereço, o contacto telefónico e o número do Bilhete de Identidade, mantendo-se, todavia, apenas no rodapé dos textos publicados o nome e a localidade dos autores.



### CORREIO DO LEITOR

#### O lixo dos outros

As pessoas deviam ter mais civismo, mais cuidado com elas e com quem coabitam nesta cidade.

As pessoas... são aquelas que todos os dias chegam de comboio a Espinho para se bronzear na praia, ou às segundas-feiras quando vêm à feira semanal.

Divirtam-se e desfrutem de Espinho, mas não deitem para o chão o lixo!

Basta reparar nessas pessoas... quando saem do comboio, sujando as imediações da estação com papéis e embalagens de produtos alimentares. Ou até quando estacionam...

Silva Fernandes  
(Espinho)



## Segundas, quartas e sextas na Baía

# Controlar diabetes na praia

*Nos meses de Verão, a Associação de Diabéticos de Espinho transferiu a sua sede para a Praia da Baía onde efectua rastreios da diabetes e tensão arterial todas as segundas, quartas e sextas-feiras, das 9 às 18 horas com o acompanhamento de pessoal de enfermagem. Desde início de Julho já foram efectuados cerca de 600 testes de glicemia.*

**Sandra Soares**

A Associação de Diabéticos de Espinho trabalha diariamente na sede da Cruz Vermelha de Espinho (antiga Junta de Freguesia de Espinho), onde efectua centenas de testes de glicemia, o rastreio da diabetes e tensão arterial numa parceria com o Centro de Saúde de Espinho de onde muito dos utentes deste serviço vêm referenciados pelos seus médicos de família.

Este é um serviço de extrema utilidade em especial para a população idosa de parques recursos e que sente grandes dificuldades na execução de um teste que é simples mas exige algum treino e competências. Sendo que, um dia por



semana os utentes também contam com o voluntariado de uma enfermeira do Hospital de Espinho, Maria de Fátima Cunha, que procura educar para a saúde.

Mas dando continuidade ao trabalho desenvolvido e em sequência de anteriores experiências, durante os meses de Julho e Agosto, a associação mudou-se de armas e bagagens para a Praia da Baía onde efectua os testes todas as segunda, quartas e sextas-feiras, das 9 da manhã às seis da tarde.

Neste serviço, que visa sobretudo alertar para a necessidade de uma vida mais saudável, a associação conta com a colaboração de duas jovens enfermeiras, Helena Silva e Anabela Mendes, que, recentemente formadas, decidiram doar algum do seu tempo fazendo este trabalho de voluntariado.

E o trabalho tem sido realmente muito. Desde o início de Julho, apenas na praia, já foram realizados cerca de seis centenas de testes de glicemia sem contar com todo o

restante acompanhamento que é efectuado, incluindo, com a medição da tensão arterial e controle do peso.

Entretanto e porque a associação serve sobretudo uma população idosa com dificuldades de locomoção, para continuar a ajudar as pessoas que têm maiores dificuldades em ir até à praia, o serviço de medição da glicemia continua em funcionamento na sede (rua 25 com 28) todas as tardes de quarta-feira, das 15 às 18 horas.

## Utentes do "Vivências Multiculturais" da Cerciespinho



# No cinema... com alegria!

*O projecto "Vivências Multiculturais" que trabalha de perto com a comunidade cigana do concelho de Espinho, proporcionou uma tarde diferente e muito especial a alguns dos seus jovens utentes com uma ida ao cinema e lanche na Macdonald's.*

**Sandra Soares**



Visando a integração cultural e a luta contra a discriminação, o projecto "Vivências Multiculturais", promovido pela Cerciespinho, trabalha junto da comunidade cigana espinhense procurando abrir caminho a novas experiências e oportunidades que proporcionem melhor qualidade de vida e

integração daquelas pessoas.

Aproveitando a época de Verão e uma maior disponibilidade dos seus utentes, nomeadamente, dos mais novos, de férias escolares, o projecto tem desenvolvido diversas actividades de que fez parte uma ida ao cinema.

O grupo de jovens teve a oportunidade de assistir ao divertido filme "Panda do Kung-Fu" seguindo depois para a Macdonald's onde saboreou o lanche, pousando depois para a fotografia que ficou como recordação deste dia memorável. Para alguns, esta foi a sua primeira ida ao cinema e adoraram a experiência.

Recorde-se que ainda no âmbito das actividades de verão desenvolvidas pelo projecto esta tarde (quinta-feira) será de animação junto à Ribeira da Silvalde, na Marinha, onde será efectuada uma largada de balões para a qual toda a comunidade, de etnia cigana e não só, está convidada.

De Luciano Costa,  
um dos oito guetinenses  
que enfeitaram o andor  
de Nossa Senhora da Guia

## Esclarecimentos sobre polémica na procissão de Guetim

Em virtude da notícia publicada na edição da passada semana do jornal **Defesa de Espinho** relativamente à procissão de Guetim, Luciano Costa, sendo uma das oito pessoas que enfeitaram o andor de Nossa Senhora da Guia e sentindo-se visado no referido texto, quis prestar os seguintes esclarecimentos:

"Todos os anos, não havendo promessas para enfeitar o andor de Nossa Senhora da Guia, eu e um grupo de amigos fazemos questão de o levar à rua, tal como aconteceu este ano. Fazemos isto em nome individual e não em representação de qualquer grupo desportivo.

Tendo gasto dinheiro, perdido dias de trabalho e fazendo gosto em ir na procissão não gostámos de saber que o percurso da mesma ia ser cortado, não uma dezena de metros, mas pela metade. Assim, num reunião em que estiveram representantes de todos os andores (à excepção do de Santo Estêvão) decidimos manter o percurso habitual e tentámos falar com o

pároco Manuel Moura sobre isso, mas não conseguimos.

No decorrer da procissão, estavam pessoas à espera que a mesma passasse na Rua dos Combatentes e os populares que se encontravam no local onde (com o novo percurso) se deveria virar, terão procurado cortar o caminho aos músicos que seguiam na frente do cortejo, situação a que não assisti pois o andor da Senhora da Guia ainda se encontrava junto à igreja. A procissão acabou por seguir e quando chegámos ao local fizemos um compasso de espera em sinal de protesto, tendo depois seguido de livre vontade pelo novo percurso.

No final da procissão, nem eu nem ninguém do meu grupo nos dirigimos ao Padre Moura ou o tentámos agredir como consta e ele próprio sabe que assim é. Quem inventou esse boato tem de ter juízo e quem nele acreditou não sabe do que fala. Se as pessoas forem sinceras e honestas sabem que esta é a verdade."

Nos próximos dias 23 e 24

## Tuna Musical de Anta em festa

A Associação Cultural e Recreativa Tuna Musical de Anta comemora 84 anos no fim-de-semana de 23 e 24 de Agosto com um programa de que se destaca a sessão solene no sábado à noite o almoço convívio no domingo. As inscrições para o almoço são até domingo.

A sessão solene comemorativa do aniversário está marcada para as 21.30 horas de sábado e inclui a colocação da faixa alusiva no estandarte da Tuna e restantes colectividades presentes. Segue-se a homenagem aos associados com 25 e 50 anos e a passagem dos sócios executantes

com mais de 50 anos a sócios honorários.

A noite será ainda animada com um concerto da orquestra e coral que antecede a intervenção das entidades convidadas e a cerimónia protocolar.

No domingo, o momento alto é o tradicional almoço convívio, marcado para as 12.45 horas na sede da colectividade. O almoço é antecedido da celebração de uma missa solene na igreja de Anta seguida de romagem ao cemitério local. A tarde é animada pela secção de danças de salão da colectividade.

Actividades na praia

## "Ando Reciclando"

No âmbito da Campanha da Bandeira Azul da Europa, têm sido promovidas pela Câmara Municipal de Espinho diversas actividades que animam a Ludoteca da Praia da Baía a par com as iniciativas do Centro Azul, que funciona diariamente com ocupação de tempos livres para os mais novos.

Para hoje está prevista uma actividade intitulada "Ando Reciclando", com apanha e identificação de algas, análise de um algário para conhecer a importância das

algas nos ecossistemas marinhos e as suas utilizações, além de fabrico de papel reciclado utilizando algas na sua decoração.

E para terminar as actividades com "Ouro sobre azul" está marcada para dia 21 de Agosto uma iniciativa assim intitulada e que consiste e a colagem de areia sobre papéis azuis para chamar a atenção para a importância da areia na preservação do ambiente marinho e para todo o litoral.

Primeira habitação  
para quem pode.



VISITE  
ANDAR  
MODELO  
DECORADO

Segunda  
a Sábado,  
das 14h30,  
às 18h30.

Segunda habitação  
para quem sonha.

**Habitacões T2 a T4 Duplex  
a 1500m do mar,**  
com excelentes acessos,  
arquitectura e acabamentos  
diferenciados, qualidade  
de construção garantida e apoio  
total na organização  
e planeamento do financiamento.



Condomínio Residencial  
**Azenhas do Mar**  
ESPINHO

www.azenasdomar.in  
vendas@azenasdomar.in

22 734 00 17 | 93 879 61 32

Promoção

REALPLANO  
AMORIZ  
GOLDART

Comercialização

**cgr**  
mediação imobiliária  
AMI 1817



SOLVERDE  
CASINOS - HOTÉIS

CASINO ESPINHO

TROUPE  
ACROBÁTICA DE  
PEQUIM



A ARTE DO CIRCO CHINÊS EM PORTUGAL  
DE 15 DE JULHO A 31 DE AGOSTO  
(Espectáculo Diário, excepto segundas-feiras)

Reservas 227 335 500 solverde.pt

JANTAR ESPECTÁCULO  
DESDE 20€ P.P.  
(Domingo, 3ª, 4ª e 5ª feira)

## Quarta edição para o "comércio de proximidade"



*Bossa Nova assegurou, na noite de sexta-feira, o primeiro espectáculo da Festa da Cerveja que este ano anima o espaço nas imediações do Centro Multimeios (devido à construção da Biblioteca Municipal em parte do Parque João de Deus).*

*No sábado, também já actuaram Bernardo Henrique e Paulo Julião, num programa valorizado também pela realização do Festival Internacional de Folclore e que nos dias seguintes constava das exhibições da Tuna Musical de Anta, do Grupo de Fados e Guitarradas da Costa Verde, da Banda União Musical Paramense, da Bandalusa e da Banda Musical de Silvalde.*

# Festa da Cerveja com artistas e grupos de Espinho em destaque e... samba (sábado) Brasil!

Realiza-se em Espinho a quarta edição da Festa da Cerveja, promovida pela Câmara Municipal e pela Associação Comercial (José Mota e José Aleixo procederam à abertura – ao fim da tarde de sexta-feira – das “tasquinhas” de “comes e bebes”, acompanhados dos presidentes das juntas de freguesia) e com o patrocínio do grupo Unicer.

Decorrendo das 18 às 24 horas de segunda a quinta-feira e das 15 horas até à 1 da madrugada de sexta-feira a domingo, “o evento tem como principais objectivos promover o comércio de proximidade e proporcionar aos espinhenses e visitantes momentos inesquecíveis de divertimento e boa disposição.”

E para tal a organização sublinha que “todos os dias haverá um programa musical”. Por exemplo, na quinta-feira, com Irene Vieira e Grupo de Fados e Guitarradas da Jorge Serra.

Na sexta-feira o grupo de rock Primeira Mão, enquanto para sábado está reservado o grande espectáculo com o grupo paulista Samba Brasil..

No domingo, Paulo Sérgio e Fredy Carvalho.

Na segunda-feira, fado de novo, agora com Olga Duarte, antecedendo outra voz espinhense, na circunstância a de José Raul.

Na terça-feira, o conjunto Diapasão e, na noite seguinte, a Banda de Música da Cidade de Espinho.

No dia 21, o conjunto Calypso e, na noite de 22, José Manuel Baptista e Bandaneia.

Para o dia 23 está marcado o espectáculo com Brisa do Mar e no último domingo do programa oportunidade para o Rancho Folclórico Nossa Senhora dos Altos Céus e... ainda... Miguel & Miguel.





Fotos CARLOS SALVADOR

## Animação durante o dia (com diversas actividades) e a noite (festival com folclore luso, romeno e mexicano) de sábado

O tema do Festival Internacional de Folclore calendarizado anualmente para o largo camarário em pleno mês de Agosto é sugestivo: "Tradições do Mundo". E para além de encantar os espinhenses e os visitantes (também atraídos pela Festa da Cerveja), tem o condão de divulgar os costumes populares

e as culturas dos grupos convidados, este ano com a participação nacional do Grupo Cultural e Recreativo Semente (Anta) e dos ranchos da Casa do Povo do Paul, da Flor do Sabugueiro, dos Camponeses de Minjoelho e da Terras de Arões. Desde o México viajou até Espinho... a

"Companhia de Danza y Musica Folklorica" e... proveniente da Roménia... a "Conuna de pe Somes".



## Espinho exibe e tradições do mundo

Logo pela manhã de sábado já havia animação com o Grupo Recreativo de Bombos Santo Estêvão de Guetim, percorrendo as principais ruas da cidade, sendo ainda aberta uma exposição com confeção e venda de doces e artigos de artesanato., prosseguindo a animação durante a tarde com a apresentação e execução (pelos grupos espinhenses) de diversas actividades características da região, junto aos Paços do Concelho e das juntas de freguesia.

Um desfile etnográfico, desde a praia da Baía até ao palco no Largo José Salvador, com todos os grupos participantes encetaria, finalmente, o Festival In-



ternacional de Folclore "Tradições do Mundo", culminando o evento com fogo-de-artifício.

Para quem assistiu ao espectáculo (também integrado no programa da Festa da Cerveja) focaram as recordações da qualidade do Grupo Cultural e Recreativo Semente (Anta), do Rancho Folclórico Flor do Sabu-

gueiro (Tarouca), do Grupo de Folclore Terras de Arões (Vale de Cambra), do Rancho Folclórico Os Camponeses de Minjoelho (Tomar), do Rancho Folclórico Casa do Povo do Paul (Covilhã), do Romanian Folklore Group "Conuna de pe Somes" (Roménia) e da Companhia de Danza y Música Folklorica "Hueyitlatoani" (México).





“É pena que as televisões nunca apareçam nestas ocasiões...” – José Mota

## “Folclore também paga IVA nas auto-estradas!” – Augusto Santos

Fotos VÍTOR LANCHÁ



Com o cunho organizativo da Associação de Folclore do Concelho, a edição deste ano do Festival Internacional de Folclore projectou Espinho no México e na Roménia, com promoção extensiva ainda a Tarouca, Vale de Cambra, Tomar e Covilhã.

E se as exibições do Grupo Cultural e Recreativo Semente (Anta), do Rancho Folclórico Flor do Sabugueiro, do Grupo de Folclore Terras de Arões, do Rancho Folclórico Os Camponeses de Minjoelho e do Rancho Folclórico Casa do Povo do Paul agradaram a quem assistiu no Largo José Salvador ao espectáculo que se destacava no programa das “Tradições do Mundo”, as actuações do Romanian Folklore Group “Conuna de pe Somes” e da Companhia de Danza y Música Folklorica “Hueyitlatoani” superaram as expectativas.

Um espectáculo de grande qualidade etnográfica, folclórica e também organizativa, valorizando, assim, a Associação de Folclore do Concelho, constituída por: Grupo Cultural e Recreativo Semente (Anta), Rancho Folclórico S. Tiago de Silvalde, Rancho Folclórico Nossa Senhora dos Altos-Céus (Anta) e Rancho Regional Recordar é Viver de Paramos. Uma solução oportunamente encontrada para se evitar a rotatividade da organização do anterior figurino do Festival Internacional de Espinho que implicava que cada grupo espinhense programasse e realizasse exclusivamente o evento e, portanto, com aparente desapoio. Agora, em molde associativo, torna-se evidente e com reflexos de sucesso a realização anual de uma iniciativa que já se impõe no calendário (inter) nacional.

Aliás, foi nesse contexto que Augusto Santos, a figura-mor do folclore português, dirigiu palavras de reconhecimento e incentivo aos promotores e executantes do folclore espinhense, aquando de uma sessão de boas-vindas no salão nobre da Edilidade.

Considerando que o folclore é essencialmente um factor de “fraternidade e alegria”, Augusto Santos constatou que “a criação da Associação de Folclore do Concelho só fortaleceu o folclore de Espinho e também por isso o folclore de Portugal.”

Porém, Augusto Santos considera que o



folclore “não é reconhecido” pelos governantes, mas “é a alegria do povo!”

De tal modo que “o folclore anima as populações por todo o país, sendo um promotor das culturas das regiões” e para além do testemunho popular “basta observar a quantidade de

autocarros que quase todos os fins-de-semana durante o ano percorrem as auto-estradas, contribuindo para os cofres do Estado, pagando IVA... para um poço sem fundo!”

E... “Se o folclore paga IVA, porque será que o folclore não é apoiado pelo Estado e por outras

entidades?”

Por exemplo... “A Câmara Municipal de Espinho apoia o folclore, porque o seu presidente entende que o folclore promove o seu concelho, porque apoia os grupos de folclore do concelho e porque tem sensibilidade para apoiar o nosso folclore! Fala-se em crise, mas o nosso folclore não se faz só com dinheiro: nós cantamos e dançamos! De facto, não somos pobres... nós somos ricos de alegria!”

Antes da habitual troca de lembranças e sob o testemunho dos organizadores Francisco Moreira e Domingos Sá, entre outros, e dos presidentes das autarquias de Paramos, Silvalde e Espinho – Américo Castro, Abel Gonçalves e Rui Torres –, o edil José Mota agradeceu os elogios ao concelho de Espinho, renovando o seu empenho pelo folclore espinhense e notabilizando o “incansável e irrepreensível trabalho” desenvolvido por Augusto Santos em prol do folclore português.

E já agora... “É pena que as televisões nunca apareçam nestas ocasiões... Só preferem as notícias más...”

Lúcio Alberto



## OPINIÃO PONTOS DE VISTA

Maria Fernanda Barroca

### O respeito pela diversidade

Falar em respeito pela diversidade é o mesmo que referir o respeito que devemos ter pelas diferentes opiniões, não aceitando as que são manifestamente erradas, mas respeitando quem as tem, pois pode ser que esteja de acordo com a sua consciência. É afinal a distinção entre "liberdade de consciência" e "liberdade das consciências".

Isto vem a propósito de uma ideia surgida na bancada da maioria parlamentar, pela boca de um dos seus membros, creio que pertencendo às camadas mais jovens do referido partido (não quero mencionar o nome, porque tenho medo que algum "vírus" me infecte o computador).

Disse ele, aos microfones dos jornalistas, ávidos não de informar, mas de lançar novidades, mesmo que não tenham nexos:

"O meu partido vai apresentar uma proposta na nova sessão parlamentar para serem legalizados os casamentos homossexuais."

Isto, a meu ver, quando estamos mergulhados numa crise económica e de confiança, quer dos investidores, quer dos consumidores, é o que de mais importante se pode apresentar!!!

Além da aberração que tal facto acarreta, o que se passará com os filhos, que só poderão ser obtidos por inseminação artificial, no caso de duas lésbicas ou por adopção no caso de dois homossexuais. Já pensaram o que se passará na cabeça de uma criança que venha a saber na escola, pelo menos, que tem como "pai", uma mulher – a companheira da mãe biológica; ou então se lhe contarem toda a verdade ele fica a saber que foi concebido num tubo de ensaio e não sabe quem é o pai biológico. E no caso da adopção por um par de homossexuais? À criança falta-lhe uma parte, digo, a mais importante – uma presença feminina. A criança passa a ter como adoptantes dois homens, quando o normal e o saudável é ser um casal verdadeiro, constituído em matrimónio – um homem e uma mulher.

Eu espero que ainda sobre um pouco de bom senso no nosso Parlamento e tal ideia seja chumbada à nascença. Já há países onde tal lei já existe e não me parece com isso que lhes tenha vindo algum benefício.

O que me parece é um grave atropelo às leis inscritas na natureza humana, que assim são selvaticamente agredidas. Pensemos neste ditado popular, mas tão sensato:

"Deus perdoa sempre, o Homem perdoa às vezes, a Natureza nunca perdoa."

## PIMPOLHO

Avenida de Roma, Praça de Espanha, Praça Galiza, Avenida da França, etc...

... dar nomes estrangeiros a arruamentos portugueses...

© José Sarmento • 643  
... é universalismo ou alienação de património??!!!...

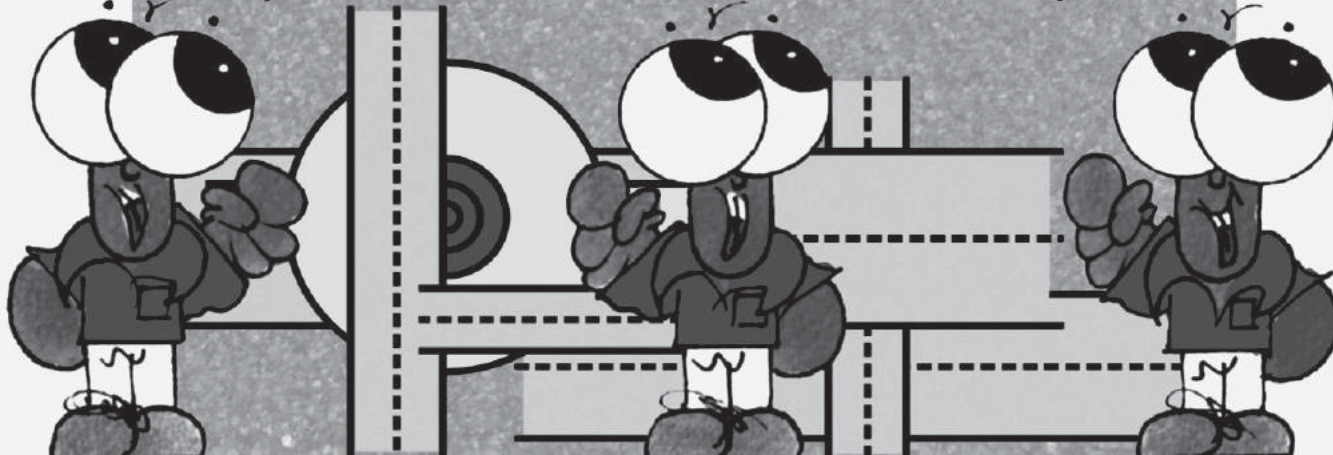

Na correspondência dirigida à secção do "Correio do leitor" – por carta, fax, ou e-mail – os interessados devem identificar-se com o nome, o endereço, o contacto telefónico e o número do Bilhete de Identidade, mantendo-se, todavia, apenas no rodapé dos textos publicados o nome e a localidade dos autores.



### CORREIO DO LEITOR

### Rampa sem as devidas condições para deficientes e jardim por acabar

Estas fotos são da Rua da Congosta, em Anta. A rampa feita pela Câmara Municipal não apresenta as devidas condições para deficientes. Mais valia não terem feito a rampa. Estava melhor como estava antes. Pelo menos... ninguém caía no erro de a tentar subir ou descer, podendo com isso magoar-se seriamente.

O jardim ficou por acabar já lá vão mais de dois meses. A terra veio do cemitério de Anta, como não tinham onde a colocar, foi mesmo ali! Só que ali ficou por espalhar até hoje. Será que isto é jardinagem moderna?

Nelson Carvalho  
(Anta)



## CLÍNICA RADIOLOGIA Dr. NELSON DE OLIVEIRA

ECO DOPPLER VENOSO MEMBROS INFERIORES

### DR. PAULO ALMEIDA

Médico especialista ANGIOLOGIA, CIRURGIA VASCULAR

Telef. 22 733 0606 Tlm. 91 880 4004

RUA 26, N.º 787 (próximo do Tribunal) ESPINHO

## Clínica Médico-Dentária Rosa Neves, Lda.

Rua 29, n.º 696 (entre as ruas 26 e 24)

Marcações pelos telef.: 22 734 01 16 e 91 496 13 67

## MÉDICOS DENTISTAS

JORGE FERREIRA  
BRUNO MORRIS

SAMS QUADROS  
SAMS \* CGD  
ADVANCE CARE \* MÉDIS

Edifício S. Pedro  
Sala W

Rua 23, n.º 174  
Telef. 22 734 86 93



## GABINETE DE RADIOLOGIA DE ESPINHO Dr. Krug Noronha

DRA. HELENA CUNHA (Dir. Técnica) – DR. CARLOS KRUG NORONHA

DR. JOSÉ LUÍS KRUG – DRA. M. CARMO VASCONCELOS – DR. NUNO KRUG NORONHA

Acordos com: ADSE, SAMS, PORTUGAL TELECOM, PSP, GNR, CGD, ACASA, MINIST. JUSTIÇA, CTT, MEDIS, MULTICARE, SNS e ADVANCECARE

Consultório: R. 20, n.º 1436 r/c • Telef. 227334100 • Fax: 227334110 • Horário: Das 8 às 19h00

Especialidades:  
– Radiologia Geral Digital  
– Radiologia Dentária Digital  
– Mamografia Digital  
– Ecografia  
– TAC  
– Análises Clínicas

## DR. ILÍDIO SANTOS

MÉDICO DENTISTA

Consultórios:

Rua 16 (Esquina Rua 19), n.º 545-1.º Dt.º - Espinho - Telef. 22 734 29 31

R. Manuel Alves de Sá, 15 G - 4400-494 V.N. Gaia - Telef. 22 711 86 61 / 22 711 86 42

Implantes  
Ortodontia Fixa  
Prótese Fixa

Acordos com:

SAMS/QUADROS  
ACASA \* CGD \* ADSE \* PSP  
SIM \* ALLIANZ \* AXA



## CLÍNICA DENTÁRIA

R. 8, n.º 381-1.º • 4500 ESPINHO • Telef. 22 734 27 18 / 96 103 44 20  
Aos sábados por marcação • Em frente à Estação • www.clinicaspacheco.com

IMPLANTES – ORTODONTIA FIXA  
Novidades: ORTODONTIA INVISÍVEL INVISALIGN  
BRANQUEAMENTO ZOOM ADVANCED POWER

Dr. Jorge Pacheco  
Dr. Gustavo Pacheco

Acordos: ACASA, CGD, EDP, EUROESPUMA,  
PHILIPS, SAMS, CRUZ VERMELHA

## Dadores acorrem em massa à iniciativa do Lions Clube de Espinho



### Sucesso na colheita de sangue na praia da Baía

*No passado domingo a esplanada em frente à Praia da Baía foi ocupada por duas grandes tendas onde durante todo o dia se efectuaram colheitas de sangue e registaram potenciais dadores de medula óssea, numa demonstração de grande generosidade dos veraneantes.*

**Sandra Soares**

A colheita de sangue, efectuada num dos primeiros fins-de-semana de Agosto junto à Praia da Baía e fortemente direccionada aos veraneantes, é já uma tradição e uma das mais importantes iniciativas levadas a cabo pela Associação de Dadores Benévolos de Sangue do Lions Clube de Espinho que durante todo o ano leva a efeito dezenas de colheitas um pouco por todo o concelho.

No domingo passado, a situação repetiu-se. Com a colaboração do Instituto Português de Sangue e o voluntariado de companheiros Lions e Leos foram feitas 150 colheitas de sangue efectivas, tendo comparecido no local 200 potenciais dadores. A diferença entre o número de presenças e as colheitas efectuadas deve-se ao facto de todos os potenciais dadores efectuarem um questionário e uma avaliação prévia do seu estado de saúde, havendo alguns que não preenchem os requisitos para a efectivação da doação. Quando a doação é efectuada o sangue doado é alvo de uma série de testes e caso seja

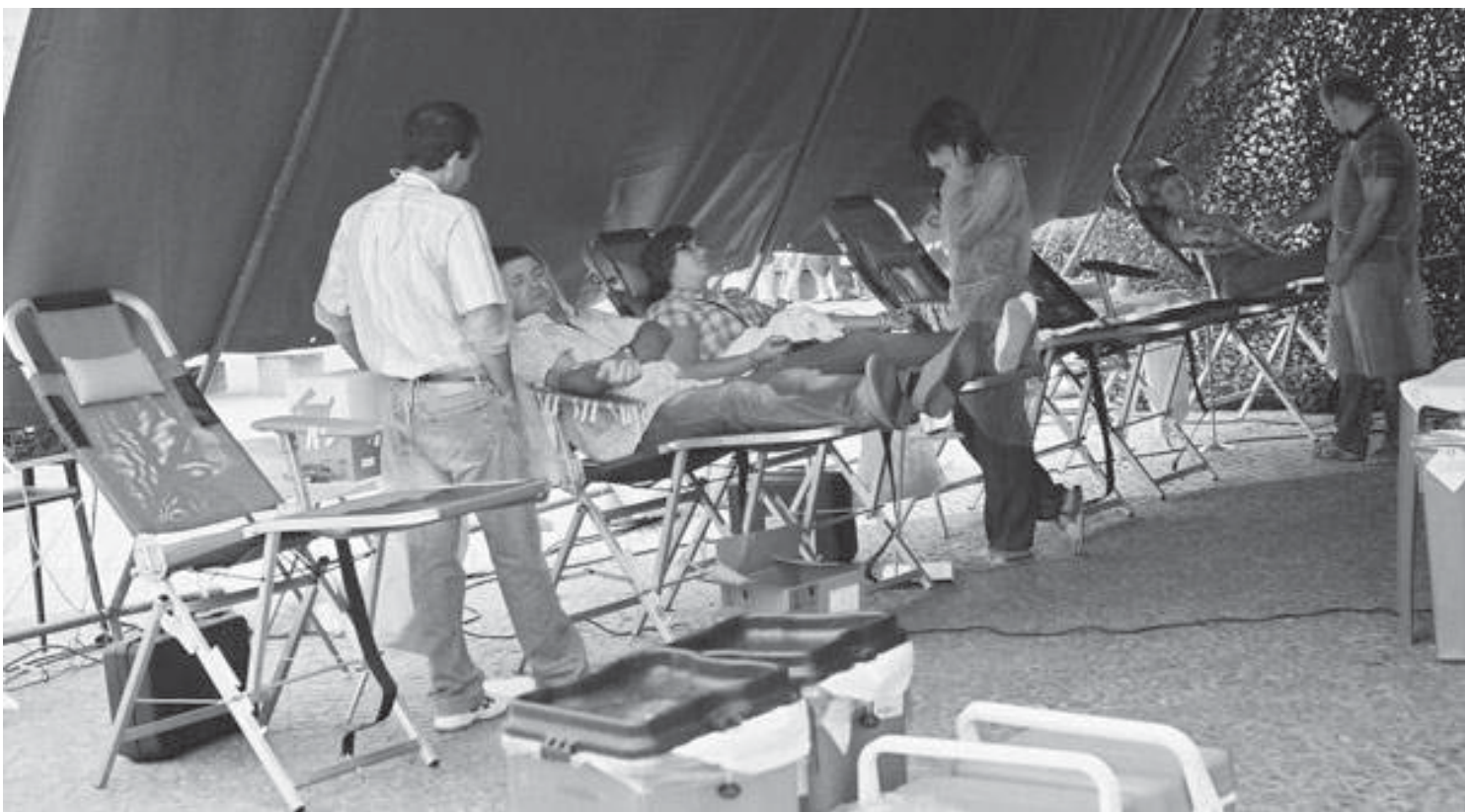

detectado qualquer problema o dador é de imediato informado, mais uma vantagem de dar sangue, que se alia ao facto de um pequeno gesto poder salvar vidas.

Embora a presença do Centro de Histo-compatibilidade do Norte ser recente nestas iniciativas também já é habitual a presença de técnicos que efectuam a inscrição no registo nacional de dadores de medula óssea, dos potenciais dadores que mostram interesse em fazê-lo. Este também é um processo muito simples, bastando para inscrever-se responder a um questionário e efectuar uma pequena colheita de sangue.

No domingo registaram-se cem novos dadores, um grande sucesso com impacto significativo já que é através deste registo que se testam compatibilidades dependendo muitas vezes da generosidade de um dador anónimo a cura para um cancro.

Em Agosto não se efectua mais nenhuma colheita, recomeçando a actividade regular da Associação de Dadores Benévolos de Sangue do Lions Clube de Espinho no próximo mês de Setembro e continuando até ao final do ano.

As datas e locais das próximas colheitas: 6 Setembro – Anta, 18 Setembro – Regimento de Engenharia, 20 Setembro – Silvalde, 27 Setembro – Santa Casa da Misericórdia de Espinho; 25 Outubro – Marinha, 26 Outubro – Paramos, 30 Outubro – Escola Secundaria Dr. Manuel Laranjeira; 28 Dezembro – Espinho.

## Duas sessões – dois filmes no Casino

A sala de cinema do Casino de Espinho tem, a partir de hoje e até quarta-feira, dois filmes em exibição "As Crónicas de Nárnia: Príncipe Caspian", na sessão da tarde e "Procurado", com Angelina Jolie, na sessão da noite.

Em "As Crónicas de Nárnia: Príncipe Caspian" Peter, Edmund, Susan e Lucy estão de volta para uma nova aventura no mundo mágico. Os dias de paz e liberdade, em que os animais, anões, árvores e flores viviam em absoluta paz e harmonia em Nárnia terminaram. A guerra civil dividiu o reino. O príncipe Caspian, herdeiro legítimo do trono, sonha com os antigos dias. Mas os tios não concordam com as suas ideias e planeiam o seu assassinato para chegar ao poder. Sem saída, Caspian decide convocar Peter, Susan, Edmund e Lucy para ajudá-lo na sua difícil tarefa de trazer de volta o glorioso passado de Nárnia.

Na sessão da noite, "Procurado" conta com a participação de James McAvoy, Morgan Freeman e Angelina Jolie sob direcção de Timur Bekmambetov. No trabalho, o seu patrão parece viver para o humilhar à frente dos colegas. Em casa, a sua namorada parece ser um íman sexual para todos os homens... excepto ele próprio. Por isso, Wesley (McAvoy) tem de tomar comprimidos para controlar os ataques de pânico. Mas a chegada da sensual Fox (Jolie) muda para sempre a sua patética vida. Fox vai recrutá-lo para a "Fraternidade", uma sociedade secreta de assassinos com capacidades extra-sensoriais, cujo mote é matar um para salvar milhares. Agora, ao descobrir forças que estavam adormecidas no seu corpo, Wesley vai renascer... mas também descobrir que as intenções dos seus parceiros poderão não ser tão nobres quanto parecia.

Entretanto, nos últimos dias do mês de Agosto, o Casino Solverde apresenta "Ficheiros Secretos: Quero Acreditar", a reunião de David Duchovny e Gillian Anderson no grande ecrã numa história que segue a tradição de alguns dos episódios da série.

As sessões de cinema do Casino de Espinho decorrem diariamente pelas 15.30 e 21.30 horas. À segunda-feira, o cinema é mais barato.

## "Vigilância"

O Centro Multimeios apresenta, a partir de hoje e até quarta-feira, "Vigilância", de Jennifer Chambers Lynch, com Julia Ormond, Bill Pullman e Pell James, onde se conta a visita de dois agentes especiais do FBI, Anderson e Hallaway, a Santa Fé, onde um conjunto de homicídios arrepiantes estão a colocar a polícia local em tumulto. Durante a investigação, são inquiridas três testemunhas visivelmente abaladas, especialmente Stephanie, uma criança de oito anos, cuja família está entre as vítimas. No entanto, quando cada testemunha relata a sua versão da história, torna-se evidente que elas são diferentes e que todos sabem mais do que contam...

Em Agosto, a sala de cinema do Multimeios exhibe ainda: (21 a 27) O Panda do Kung Fu – Versão portuguesa, de Mark Osborne e John Stevenson; (28 a 3 de Setembro) Tropa de Elite, de José Padilha, com Wagner Moura, André Ramiro, Caio Junqueira, Maria Ribeiro.

Ainda no Multimeios e na área de astronomia, as sessões em exibição no Planetário são: "Viagem a um Buraco Negro" com Nuno Markl (sábados, domingos e feriados, 16h); "O Mistério da Bola de Fogo" (sábados, domingos e feriados, 15h); "Acampar Com as Estrelas" (sábados, domingos e feriado, 17h). A "Zanga da Lua", "Pesar as Estrelas", "Hubble, 15 Anos de Descobertas" e "À Volta do Sol" apenas estão disponíveis para visitas de estudo.

Também no Multimeios estão a decorrer cursos de informática, em horário pós-laboral e destinados ao público em geral, sobre os quais podem ser obtidas mais informações através do telefone 227331190 ou dos endereços electrónicos delfina@multimeios.pt e helio@multimeios.pt.

E por fim, está patente na galeria até 31 de Agosto "Vivências em Espinho no Estado Novo", exposição que pretende retratar vários aspectos do quotidiano balnear espinhense durante os anos 30, 40 e 50 do século XX, em especial algumas actividades ligadas ao lazer, festividades de cariz religioso e património edificado.



Fotos VÍTOR LANCHÁ



# Flashes

**Já há serviço de cafeteria na Junta de Freguesia de Espinho – nova estrutura social que teve direito a inauguração com pompa e circunstância**

## Concurso de ideias

# "Uma imagem, uma identidade – Espinho"

*A Câmara Municipal de Espinho através da sua Divisão de Turismo vai realizar o concurso de ideias "Uma imagem, uma identidade – Espinho", tendo como objectivo a criação de ilustrações e peças criativas identificativas de Espinho.*

Os trabalhos vencedores serão reproduzidos e vendidos como merchandising no Posto Municipal de Turismo e outros locais da cidade. A ilustração vencedora será reproduzida em t-shirts, bonés, postais e outros. Quanto às peças, a vencedora será reproduzida e vendida como merchandising, artigo identificativo de Espinho.

Podem participar neste concurso todos os cidadãos maiores de 18 anos que podem concorrer com um número ilimitado de trabalhos (ilustrações e peças) que devem ser acompanhados com uma pequena nota explicativa de como o autor chegou ao trabalho final.

A inscrição deverá ser feita no Posto Municipal de Turismo até dia 29 de Agosto às 18h e a entrega dos trabalhos que vão a concurso deve ser feita no mesmo local até dia 19 de Setembro, às 18 horas.

A cada trabalho vencedor será atribuído um prémio em dinheiro no valor de 300 euros. Os restantes participantes receberão um prémio de participação.

A exposição dos trabalhos participantes no concurso de ideias realizar-se-á de 27 de Setembro a 4 de Outubro.

Para mais informações, consulta de regulamento e inscrições, pode ser contactado o Posto Municipal de Turismo, situado no edifício da Junta de Freguesia de Espinho (227335872).

## Patchwork de Ruth Faustino na Junta de Espinho

A galeria da Junta de Freguesia de Espinho recebe, de 16 a 31 de Agosto, uma exposição de patchwork com trabalhos do atelier de Ruth Faustino. A tradução literal de patchwork é "trabalho com retalhos". É uma técnica que une tecidos com uma infinidade de formatos variados. O patchwork é a parte superior ou topo do trabalho, já o trabalho completo é o acolchoado, formado pelo topo mais a manta acrílica e o tecido fundo, tudo preso por uma técnica conhecida como quilting ou acolchoamento.

## Ver as estrelas até ao final do mês

As actividades desenvolvidas no âmbito da "Astronomia de Verão" do programa "Ciência Viva no Verão" continuam em Espinho até ao final do mês, promovidas e dinamizadas pelo Centro Multimeios.

"Conversas no Planetário" são palestras dadas no Planetário do Centro Multimeios de Espinho onde são abordados diferentes temas todas as sextas-feiras de Agosto pelas 22 horas. A 15 de Agosto o tema é a "Astronomia Visual", segue-se a 22 "A Conquista de Marte" e a 29 "Ciência e Ficção Científica".

Com as "Observações Nocturnas" é possível ver planetas, galáxias, nebulosas, sistemas binários entre muitos outros objectos todas as terças, quartas, quintas, sábados e domingos das 22 às 23.30 horas. As observações decorrem de 30 em 30 minutos.

Nas praias de Espinho decorre "O Sol na Praia", actividade que permite observações do Sol e que decorre às sextas, sábados e domingos das 17:30 às 19h.

A maioria destas actividades obriga a uma inscrição prévia mas mais informações podem ser obtidas em <http://www.multimeios.pt> ou através do 808 200 205 (Número azul), contactos oficial do programa Ciência Viva.





Foto SS

“Não se trata de uma obstrução ou guerra ao TGV, mas da defesa dos interesses dos gaienses”

## Gaia contra traçado do TGV

*O município de Vila Nova de Gaia tornou pública a sua oposição relativa ao traçado da rede de alta velocidade, proposto pela RAVE (Rede Ferroviária de Alta Velocidade), que atravessa o concelho.*

De acordo com o vice-presidente da Câmara Municipal, Marco António Costa, “não se trata de uma obstrução ou guerra ao TGV, mas da defesa

dos interesses de Gaia e dos gaienses.”

“Temos que reagir para evitar a política do facto consumado”, afirmou.

As críticas da autarquia abrangem questões ao nível da concepção da rede de alta velocidade, mas também a sua execução no terreno. Ao nível da concepção do projecto, pretende-se a localização da futura estação na região sul do Grande Porto e não em Campanha, já que “se ignora o facto da Câmara de Gaia, o Metro do Porto, as Estradas de Portugal e a Parque Expo estarem a desenvolver o Interface de Laborim, que o primeiro-ministro considerou prioritário”, salientou o vice-presidente da Autarquia.

Por outro lado, a autarquia também “quer saber por que razão não está contemplada a construção de uma nova ponte ferroviária (sobre o Douro) para o TGV”, frisando que esta obra “custaria apenas uma pequena fracção do investimento global no projecto do TGV.”

Relativamente ao traçado proposto para atravessar o Município, a Autarquia considera que “a solução deve ser o máximo possível em túnel e não o mínimo possível”. A defesa da travessia em túnel resulta do facto do Concelho de Gaia ser actualmente “dividido” por várias estradas (IC1, A1 e A29), situação que seria agravada pelo TGV.

Segundo Marco António Costa, “a RAVE tem que olhar para o território de Gaia, não como uma zona rural, mas como o terceiro maior município do país, que merece o mesmo tipo de preocupações de Lisboa e Porto.”

Complexo desportivo para S. Félix da Marinha

## Câmara de Gaia anuncia “conclusão da Avenida da Liberdade até Espinho”

A Câmara Municipal de Vila Nova de Gaia, pela mão do seu presidente, Luís Filipe Menezes, firmou com a Junta de Freguesia e com o Clube de Futebol de S. Félix da Marinha, dois protocolos de cooperação e comparticipação financeira, destinados à construção, iluminação e arrelvamento, com piso sintético de última geração, do Complexo Desportivo do Clube de Futebol de S. Félix da Marinha.

O equipamento desportivo servirá de casa

nova ao Clube de Futebol de S. Félix da Marinha, sendo no entanto utilizado pela população em geral, nomeadamente pela Escola Municipal de Futebol, através de uma coordenação de utilização repartida do espaço, gestão essa que ficará assegurada pela Gaianima E.M., que impulsionará ainda mais a utilização do equipamento desportivo.

Na ocasião, Luís Filipe Menezes, Presidente da Câmara Municipal de Gaia, realçou o forte investimento em curso naquela freguesia, apontando “a conclusão da Avenida da Liberdade até Espinho e a conclusão da Avenida das Árvores.”

Entretanto, a Câmara Municipal de Gaia, pela voz Marco António Costa, defende a construção de três novas pontes sobre o rio Douro, propondo a criação de uma equipa técnica comum aos dois municípios (Porto e Gaia), com vista ao desenvolvimento de trabalho técnico.

O vice-presidente considera que este é o “momento adequado” para avançar com os projectos porque existem “instrumentos de financiamento” que “não podem ser desperdiçados”.

Os projectos referem-se a três pontes sobre o Douro – uma pedonal, outra rodoviária e para metro ligeiro e uma terceira destinada à ferrovia de alta velocidade (TGV).

As três pontes – cujos projectos foram desenvolvidos na sequência de um protocolo celebrado em Dezembro de 2001 entre as duas câmaras, a RAVE, o Metro e a Universidade do Porto – estão orçadas em cerca de 50 milhões de euros.

De acordo com o que foi divulgado, a ponte de Gólgota (rodoviária e metro ligeiro) tem um custo estimado em 32 milhões de euros, a ponte de Santo António (ferrovia de alta velocidade) 16,8 milhões e a ponte pedonal deverá custar cerca de 11 milhões.

## Agradecimento

José Manuel Russo e Mauro Bruno Gomes C. Russo, na impossibilidade de o fazerem pessoalmente, deixam aqui um agradecimento a todas as pessoas em geral e em especial para todos os que trabalham no Agrupamento de Escolas Sá Couto, Unidade Saúde Familiar - Anta e às profissionais de Apoio da Santa Casa da Misericórdia, pelo apoio e carinho que lhes foi proporcionado desde que a sua mulher e mãe adoeceu.

A todos o nosso profundo reconhecimento.

## APARTAMENTOS

T<sub>3</sub> Duplex T<sub>1</sub> T<sub>2</sub> T<sub>2</sub> Duplex

T<sub>3</sub>

**Agora EDIFÍCIOS PRIMAVERA III e IV**  
EM (BARREIRO) NOGUEIRA DA REGEDOURA

Com bons acabamentos \* Garagem individual \* Painéis solares \* BONS PREÇOS – VISITE-NOS! FICARÁ ENCANTADO! \* STAND DE VENDAS no local todos os dias das 10h00 às 18h00 e aos domingos das 15h30 às 18h30 \* Tlm. 917 548 390

## Buffet regional de domingo no Hotel Solverde



Os almoços de domingo em família ganham a partir de agora outros sabores. O restaurante Jardim, no Hotel Solverde SPA & Wellness Center, propõe um inigualável buffet regional que promete conquistar toda a família. Um ambiente requintado e acolhedor é assim a proposta daquele espaço que apresenta uma conjugação de sugestões frescas a que se juntam as mais tradicionais iguarias regionais.

Com vista privilegiada para o mar, o restaurante Jardim proporciona os melhores momentos gastronómicos com um conjunto invejável de entradas bem à moda portuguesa: saladas regionais, leitão assado da Bairrada com ananás, pataniscas de bacalhau, folhadinho de carnes, bola de chouriço, peru assado com castanhas, presunto com fios de ovos e selecção de queijos regionais, entre tantas outras saborosas opções.

Passado o prelúdio com distinção, seguem-se os pratos quentes que variam todas as semanas, por forma a surpreender os clientes e visitantes daquele restaurante cinco estrelas. Alternando entre caldo verde à nortenha, bacalhau à lagareiro, cozido à portuguesa e cabrito à moda do Douro, os domingos à beira-mar pautam-se pelos melhores sabores da cozinha tradicional.

Um leque de sobremesas adoçam o início das tardes de domingo com o Pão-de-ló de Ovar, as natas do céu, o leite-creme, o toucinho-do-céu e a tarte de limão merengada, entre outras sugestões, a marcar presença no restaurante Jardim.

## Sardinhada nas Velhas Guardas dos Bombeiros Voluntários da Cidade de Espinho

As Velhas Guardas dos Bombeiros Voluntários da Cidade de Espinho preparam as 17 horas do próximo sábado uma sardinhada.

A iniciativa visa a confraternização entre associados, familiares e amigos.

## Motos com história há mais de um século



## Harley Davidson em exposição no Casino de Chaves



XR 1200, Rocker, Road King e V-Rod são os cinco modelos contemporâneos em exposição.

E porque não são só as motos que fazem parte deste nome com história, também os capacetes e vestuário Harley estão expostos na mais recente unidade da Solverde.

Recorde-se que foi em 1903 que foi construída a primeira Harley Davidson. Durante a Primeira Guerra Mundial expandiram-se até à Europa e, em 1930, para ultrapassar a crise, a marca decidiu inovar – começou por pintar as motos de diferentes cores e colar decalques. Daquela mudança nasceu o estilo Harley Davidson – roupas de couro pretas e muito rock – que atingiu o auge em 1956, quando o mítico Elvis Presley surgiu na revista americana "The Enthusiast" com a sua moto preferida. A partir de então a marca ficou para sempre associada ao rock'n'roll, criando uma linha de acessórios própria para os aficionados.

O Casino de Chaves oferece ainda aos portadores do cartão Jack Club a oportunidade de se habilitarem a uma moto Harley Davidson que será sorteada no dia 1 de Setembro. A adesão ao cartão é gratuita, bastando preencher um formulário e começar a jogar nas salas de jogo do Casino de Chaves, uma vez que a atribuição de pontos está directamente relacionada com as apostas.

Assim, os pontos podem ser trocados a qualquer momento por bens ou por serviços nos bares e no restaurante do casino ou convertidos em cupões para participação nos sorteios que a unidade realiza regularmente. Os pontos podem também ser convertidos em carteiras, relógios e perfumes – entre outros acessórios – das marcas Bvlgari, Cerruti, Givenchy, Jean-Louis Scherer, Lacoste, Lanvin e Pierre Cardin, na boutique Jack Club, no hall do casino.



As mais emblemáticas motos do mundo – Harley Davidson – estão expostas (até domingo) no Casino de Chaves.

É no hall do casino que a "viagem" acontece: para além de alguns clássicos da marca, as principais novidades como a 1200 Nightster,

## Protectores solares



A Comissão Europeia alertou os consumidores para estarem atentos à nova rotulagem obrigatória dos protectores solares, sendo que esta deve dar informação clara e sobre a protecção contra radiação ultravioleta. Bruxelas chama ainda a atenção para o facto de o uso de protector solar ser apenas uma de uma série de medidas de protecção contra o cancro da pele.

Assim, os consumidores deverão escolher produtos com protecção contra os dois tipos de radiação ultravioleta: UVA e UVB. A radiação UVB é responsável pelas queimaduras solares (escaldões) e a que acarreta maior risco de cancro da pele. Já a UVA tem como consequência o envelhecimento da pele e afecta também o sistema imunitário, para além de contribuir para aumentar o risco de cancro da pele.

As embalagens de protector solar devem, segundo determinação da União Europeia, incluir um logotipo único e igual para todos que indica protecção anti-UVA, para além do factor anti-UVB. Bruxelas alerta ainda que a indicação de um factor 50 ou superior não aumenta a protecção contra queimaduras solares nem radiação UVB, sendo suficiente, para proteger uma pele normal, a opção por um factor (SPF) entre 15 e 25, sendo que devem ser respeitados os conselhos de utilização.

A Comissão Europeia põe ainda acento tónico no facto de não haver qualquer produto que bloqueie a acção do sol ou dê uma protecção total. Além do uso de protector solar, a prevenção do cancro da pele passa ainda por evitar a exposição solar entre as 11 e as 15 horas, usar chapéu e óculos de sol e evitar a exposição directa ao sol de bebés e crianças.

## "Normalidade reposta" na barrinha de Esmoriz

Em conformidade com comunicação da ARS Centro, e após análises efectuadas em resultado da abertura da barrinha pela CCDR Centro, a praia de Esmoriz pode ser, de novo, usada para fins balneares, por se ter constatado que a qualidade da água balnear é compatível com as exigências em matéria de saúde dos utilizadores.

"A Câmara Municipal de Ovar tem vindo a reiterar a necessidade de conclusão da rede de saneamento em alta em Santa Maria da Feira (em curso pela Simria), a necessidade de ligações dos sistemas em baixa à rede da Simria e de uma fiscalização permanente impeditiva de atentados ambientais, indispensáveis à despoluição da barrinha. Além disso, ainda esta semana, insistiu na necessidade de acelerar no âmbito do Pólis da Ria, o processo de dragagem e requalificação da Barrinha (que contempla já um investimento inicial de cerca de três milhões de euros)."

## Telefones Úteis

|                            |              |
|----------------------------|--------------|
| A. Viação Espinho .....    | 22 734 03 23 |
| Biblioteca .....           | 22 733 58 69 |
| Bomb. V. Espinho .....     | 22 734 00 05 |
| Bomb. V. Espinhenses ..... | 22 734 00 42 |
| Câmara Municipal .....     | 22 733 58 00 |
| Centro de Saúde .....      | 22 733 40 20 |

|                               |              |
|-------------------------------|--------------|
| Cliesp .....                  | 22 733 04 10 |
| Clínica Costa Verde .....     | 22 734 58 85 |
| Clínica N.ª S.ª d'Ajuda ..... | 22 734 26 95 |
| Clínica S. Pedro .....        | 22 734 47 14 |
| Policlínica .....             | 22 733 06 40 |
| CTT - Rua 19 .....            | 22 733 06 31 |
| CTT - Anta .....              | 22 733 06 61 |
| EDP - Avarias .....           | 800 506 506  |
| EDP - Leituras .....          | 800 236 236  |

|                                |              |
|--------------------------------|--------------|
| Estação CP .....               | 808 208 208  |
| Fisioclínica .....             | 22 731 49 86 |
| Brigada Fiscal .....           | 22 734 11 96 |
| Hospital Espinho .....         | 22 733 11 30 |
| Hospital V. N. Gaia .....      | 22 379 42 11 |
| S. Sebastião (S.M.Feira) ..... | 256 37 97 00 |
| Junta Freguesia .....          | 22 734 44 18 |
| PSP .....                      | 22 734 00 38 |
| Registo Civil .....            | 22 733 20 60 |

|                             |              |
|-----------------------------|--------------|
| Repartição Finanças .....   | 22 733 20 70 |
| Saneam. Básico (avarias) .. | 22 733 58 40 |
| Segurança Social .....      | 22 734 19 56 |
| Táxis (Câmara) .....        | 22 734 31 67 |
| Táxis Costa Verde .....     | 22 734 01 18 |
| Táxis (Graciosa) .....      | 22 734 00 10 |
| Táxis União, Lda. ....      | 22 734 80 17 |
| Táxis Unidos .....          | 22 734 22 32 |
| Táxis Verdemar .....        | 22 734 35 00 |

|                            |              |
|----------------------------|--------------|
| Tesouraria Fazenda Pública | 22 733 20 87 |
| Tribunal .....             | 22 733 13 30 |
| <b>Anta</b>                |              |
| Farmácia .....             | 22 734 11 09 |
| Farmácia Guedes de Almeida | 22 732 20 31 |
| Junta Freguesia .....      | 22 734 64 53 |
| Lar da 3.ª Idade .....     | 22 733 09 00 |
| Unidade de Saúde .....     | 22 733 40 60 |
| <b>Guetim</b>              |              |
| Junta Freguesia .....      | 22 734 42 26 |

## Paramos

|                        |              |
|------------------------|--------------|
| Centro Social .....    | 22 733 08 70 |
| Farmácia .....         | 22 734 63 88 |
| Junta Freguesia .....  | 22 734 27 10 |
| Reg. Engenharia .....  | 22 734 20 23 |
| Unidade de Saúde ..... | 22 734 50 01 |

## Silvalde

|                              |              |
|------------------------------|--------------|
| Junta Freguesia .....        | 22 734 40 17 |
| Unidade Saúde Marinha .....  | 22 734 31 01 |
| Unidade Saúde Silvaldinho .. | 22 734 36 42 |

## Editorial

Lúcio Alberto

### Cultura e turismo

Na pretérita edição, o jornal *Defesa de Espinho* revelou (em estilo de flashes) o funcionamento de um Centro de Ajuda Espiritual no centro citadino, concretamente nas instalações do antigo Cine-Teatro S. Pedro. Agora, na qualidade de presidente da Junta de Freguesia de Espinho e como cidadão espinhense de gema, num assomo de legítimo bairrismo e defensor das referências culturais da cidade, a intervenção de Rui Torres é entendível no conceito de cidadania livre, como compreensivelmente será partilhada e,

porventura, acerrimamente defendida por outros espinhenses.

Por um lado, sinais dos novos tempos, do apregoado pluralismo social e das vivências multiculturais.

Por outro, o inegável direito de um autarca clamar (também enquanto cidadão) por apoio: "Ajudem-me a salvar o S. Pedro!"

E quanto à cultura...

Aquando de um debate sobre "os desafios de uma nova política para a cultura na cidade e região de Aveiro", o coordenador do estudo estratégico sobre as indústrias criativas da Área Metropolitana do Porto, Carlos Martins, sustentou que a cultura é o sector onde as autarquias gastam mal o pouco dinheiro disponível, devido ao amadorismo.

Trata-se de uma análise crítica de quem já foi autarca do pelouro da Cultura na Câmara de Santa Maria da Feira, apontando, inclusive, a necessidade de maior profissionalismo nas apostas culturais dos municípios e de articulação à

escala intermunicipal.

Assistindo-lhe o direito à opinião, restará apurar quem gasta mais e/ou pior com o que tem... ou não tem!

Não terá sido por amadorismo (organizativo) que a iniciativa sociocultural e turística do fim-de-semana em Espinho se limitou ao Festival Internacional de Folclore "Tradições do Mundo" e à Festa da Cerveja...

E se, por um lado, os artistas de renome encantam; por outro, os da terra também (en)cantam!

Mas numa coisa, presumivelmente entre outras, o presidente do Turismo de Portugal tem razão:

"O futuro passa pela promoção turística."

Luís Patrão à necessidade da promoção do turismo no Porto, em particular, e no Norte, em geral.

Acrescente-se, então, Espinho.

...Porque o futuro também passa pela promoção turística.



### OPINIÃO CÁ ENTRE NÓS

Joaquim Ribeiro

## Sem a receita do "pitrólio"... logo descobrem outra!

Mesmo com as anunciadas baixas do preço dos combustíveis, já não vão estas medidas a tempo de fazer-me mudar de ideias. É que esta ligeira baixa de preços, é puro engodo para nos tranquilizar em tempo de férias. Depois... bem, depois esperem por novas subidas. E para não estar dependente desses especuladores que enriquecem à custa dos que se "aviam" nas bombas, tomei a minha decisão drástica: não ao "ouro negro".

Em breve vou vender os meus dois carros e passar a andar de bicicleta.

Confesso que não estava atento ao mercado da oferta deste sector. E a minha ignorância ia mais longe no que respeita aos preços. Duas rodas e uma pedaleira, por um preço que já se compraria um carro usado, não deixam ninguém indiferente. Mas fiz as minhas contas e tomei a decisão da compra. Uma boa bicicleta, a andar que se farta e, claro, um bom equipamento de segurança – que aqui também os extras contam –, aliado a uma boa preparação física, são os ingredientes necessários para combater o défice das famílias. Com esta medida já estou a ver o ganho em espaço lá na garagem. E com a garagem livre, estou a pensar que poderei voltar aos bailes que organizava na minha juventude e que tanto sucesso tiveram. Mas os ganhos não se ficam por aqui: vou-me livrar das multas por excesso de velocidade, de mau estacionamento, por falta de documentos, pneus carecas, entres outras. Já nem os radares me apnharão.

Irei cortar pelos atalhos e chegar a horas aos compromissos, porque apesar da "bicla" não atingir as velocidades dos "popós" irei passar por eles quando estiverem parados nas filas de trânsito. Já não me preocupo com o abastecimento, tão pouco com os aumentos do "pitólio", nem com a poluição que este provoca, agora só tenho que pedalar, pedalar, pedalar!

Irei inscrever nela a seguinte frase: "movida a vontade de chegar".

Para andar com as modas, um GPS irei comprar. Mas com um investimento destes e par não vir a ser vítima de "bicklajacing" ou dos amigos do alheio, irei instalar o melhor sistema anti-roubo que o mercado disponibilizar. Já estou a ver alguns a pensarem na oportunidade de negócio que esta ideia pode trazer. Só espero que esta minha atitude não traga assim tantos adeptos que me possam vir a prejudicar. É que se a moda pega, temos por certo algum imposto ou portagem para este tipo de velocípede. E quem sabe até uma taxa de disponibilidade, ou de acesso, ou tendo em linha de conta que a classe política é muito fértil nestas ideias, talvez nos aplique o imposto da pedaleira. Certo é que não ficarão sem a receita do "pitólio", logo descobrem outra. Por isso não aceitem este meu procedimento e continuem a engordar os cofres desses senhores, para que eles me deixem circular em paz.



### A Arte do Circo Chinês em Portugal

# Troupe Acrobática de Pequim no Casino até ao dia 31

Até ao final do mês de Agosto, a Troupe Acrobática de Pequim leva ao Casino de Espinho um espectáculo fascinante em que jovens acrobatas chinesas desafiam os limites da perícia, da técnica e da arte. A mais recente atracção em cartaz convida os espectadores a viver um misto de sensações únicas e exuberantes que captam a atenção do primeiro ao último minuto.

Depois do sucesso alcançado um pouco por todo o mundo, a Troupe Acrobática de Pequim traz a Portugal 21 elementos que apresentam um espectáculo inspirado na acrobacia tradicional, na dança, na ópera e no teatro, espalhando a magia da arte do circo chinês, de terça a domingo, no Casino de Espinho.

Integrando um dos mais importantes circos chineses, a Troupe Acrobática de Pequim repre-

senta uma das mais antigas expressões artísticas da civilização oriental, com todo o seu exotismo, mistério e deslumbramento. Com uma já vasta colecção de prémios, entre os quais se destaca o *Gold Chrysanthemum Award*, conquistado no 1º Festival de Acrobática da China, aquela troupe, fundada em 1950, treina cerca de 200 acrobatas, mágicos e praticantes de *Kung Fu*, sendo ainda reconhecida pelo trabalho desenvolvido na *Beijing International Art School*, que acolhe estudantes dos mais diversos cantos do mundo, da Rússia ao Vietname, passando pela Espanha e pela Coreia, entre outros.

Uma fantasia visual de cortar a respiração é a proposta para as noites de Verão do Casino de Espinho, que garante momentos expectantes até 31 de Agosto.



II Divisão  
Nacional  
ainda  
sem sorteio

# Ensaios do futebol do Sporting de Espinho para uma época melhor...

O Sporting de Espinho tem dado boas indicações nesta pré-época, como logo se verificou (com empates) perante a Oliveirense (em jogo de apresentação) e o Boavista, aquando da disputa da Taça Comendador Manuel de Oliveira Violas.

Após a excelente prestação no Torneio Cidade de Espinho, vencendo o Rio Ave e perdendo tangencialmente ante a Naval, os tigres receberam o Vizela (orientado por Carlos Garcia que já desempenhou idêntica função no clube espinhense), com o resultado a registar outro empate (1-1).

No sábado, os pupilos de Pedro Barny venciam até ao intervalo (0-1) em Santo Tirso, mas o Tirsense acabou o jogo vitorioso (2-1), mercê de alguma inexperiência dos jovens tigres lançados na segunda parte e da dualidade de critérios da arbitragem (também em forma de pré-época).

Para quarta-feira estava marcado novo confronto com a Oliveirense, estando agendado para as 17 horas do próximo sábado um ensaio no recinto do Pampilhosa.

## TOTOBOLA

Concurso dos Órgãos de Informação n.º 34/2008 de 24/08/2008. Prognóstico "Defesa de Espinho", Redacção Desportiva:

|                                |   |
|--------------------------------|---|
| 1. Sporting-Trofense .....     | 1 |
| 2. Rio Ave-Benfica .....       | 2 |
| 3. Leixões-Nacional .....      | 2 |
| 4. Naval-Marítimo .....        | 1 |
| 5. E. Amadora-Académica .....  | X |
| 6. P. Ferreira-Braga .....     | X |
| 7. Freamunde-U. Leiria .....   | X |
| 8. Beira Mar-Santa Clara ..... | 1 |
| 9. Olhanense-Estoril .....     | 1 |
| 10. Sochaux-PS Germain .....   | X |
| 11. Bordéus-Nantes .....       | 1 |
| 12. Fulham-Arsenal .....       | 2 |
| 13. Wigan-Chelsea .....        | 2 |



## 51 horas de andebol de praia na Marbelo Fim-de-semana de arrasar!

*89 equipas, 215 jogos,  
51 horas de competição non  
stop na Praia Marbelo que  
recebeu um dos maiores  
eventos de andebol de praia do  
país vivido intensamente pelas  
muitas centenas de atletas que  
participaram e amantes do  
desporto que fizeram questão  
de marcar presença.*

Sandra Soares



O fim-de-semana foi longo na Praia Marbelo que recebeu as 48 horas de andebol, embora o relógio marcasse já as 51 horas de competição non stop, quando terminou a final de seniores masculinos, último jogo deste grandioso evento, sem dúvida alguma um dos maiores eventos de andebol de praia em Portugal.

Em competição estiveram 89 equipas, de sete escalões, desde veteranos até sub15, que fizeram 215 jogos, durante 48 horas seguidas, num clima de divertimento, festa e muito andebol. O fair play foi rei durante toda a competição.

De registar ainda a grande afluência de



público a este evento, com assistências numerosas durante as finais. Referência ainda para os canais televisivos que também vieram até Espinho para cobrir este mega-evento.

Neste 48 horas destaque para o Prémio Fair Play entregue ao "G.A. Portalegre", mas também para as equipas com atletas espinhenses que brilharam ao mais alto nível nos diferentes escalões.

Exemplo disso foi a competição de sub-15 masculinos brilhantemente vencida pelos espinhenses Beach Stars, seguidos dos Red Bulls em segundo, Millenium em terceiro e Gap em quarto. Os Beach Stars foram apurados para a competição de sub 18 tendo ficado em sétimo lugar.

A classificação feminina sub 15 foi a seguinte: 1º Smiley's do Saavedra; 2º Biquinis ao Sol; 3º Alecrim aos Molhos; 4º As Marias; 5º ADS; 6º Vulpis; 7º Mini Bolhas; 8º Fw19; 9º Adoro Bolhas; 10º Tugas. Destaque para as equipas com atletas academistas, As Marias e Fw19.

Também a competição masculina de sub 18 foi conquistada por um grupo espinhense ficando o último lugar do pódio também em casa. Classificação: 1º Kalibrados; 2º Chelsea Hbt; 3º Aqui Há Gato; 4º Mustangs; 5º Churros; 6º Beach Boys; 7º Beach Stars; 8º Gambuzinos; 9º Red Bulls; 10º Pepas; 11º

Las Trutas; 12º Ignóbeis; 13º Salgueiros/Martini Babys; 15º Gap A/Gap B; 17º Eac/Afonso.

Nos Sub18 femininos, as academistas ficaram em terceiro. Classificação: 1º Tpt's; 2º Explic Arte Andebol; 3º Zzz Team; 4º Brr11; 5º Gostas de Bolhas; 6º Q'equipa; 7º Tribo do Sol; 8º Ai Lóo; 9º Panditas; 10º Ai Lello; 11º Passos Manuel; 12º Ads; 13º Ganguê; 14º Idd; 15º Chelsea Hbt; 16º Gap.

Em seniores masculinos esta é a classificação: 1º Mega Sport/Omcj; 2º Sol Senotipaug; 3º Chocapic; 4º Cenas e Coisas; 5º Martini Baby; 6º Tribo do Sol; 7º Maexpa; 8º Chelsea Hbt; 9º Acamados; 10º Bué de Gente; 11º Play 4 Fun; 12º Amanhã Vê-se; 13º Papa Areias/Velha Guarda; 15º Da Kasa/Sempre a 100; 17º Tomázia/Acdr Calheta.

Em seniores femininos destaque para as Pintarolas, atletas da Académica. Classificação: 1º Tribo Do Sol; 2º Afonsinhas; 3º Bolhas; 4º Papa Areias; 5º Pintarolas; 6º Estrelas-do-Mar; 7º CD Palmilheira; 8º Lollipop's; 9º Just Girls; 10º Chanatas Team; 11º Brr 11; 12º Tribo Do Sol B; 13º Qê Fror/As Panteras; 15º Vintage/Mãozinhas do Saavedra; 17º Gap/Megas.

Em veteranos competiram cinco equipas. Classificação: 1º Millenium; 2º CPN; 3º Meia-Banana/Chelsea Hbt; 5º Amigos do 48horas.

A Europa com a Ásia tão perto...  
e Pequim era já ali...

## Aventura de scooter quase "apurava" Mário Cales para os Jogos Olímpicos



Mário Cales sonhou ir de scooter até Pequim. A deslocação foi delineada quase pormenorizadamente. Quase... porque "as dificuldades são imensas no terreno". De facto, uma coisa é sonhar e outra... concretizar... O aventureiro espinhense projectar assistir (em solo chinês) à inauguração dos Jogos Olímpicos, articulando com a sua presença também no Campeonato Europeu de futebol, disputado na Suíça e na Áustria, em Junho. E assim encetara a viagem que decorreria até os primeiros dias de Agosto...

Todavia, regressaria mais cedo. Preparava-se o pontapé-de-saída da competição europeia de futebol quando o colaborador fotográfico do jornal *Defesa de Espinho* já encetara a viagem de retorno à esta costa litoral.

"Valeu pela tentativa. Valeu pelo esforço. Mas foi um sacrifício de certo forma recompensado, porque ainda percorri muitos milhares de quilómetros. E assim tive oportunidade de coisas novas para mim, coisas diferentes de Espinho e do Portugal. Conheci outros países e outras

culturas. E só por isso já valeu a pena ter encetado este projecto."

A partida simbólica do Mosteiro de Leça do Balio fora de um sinal de motivação para a partida com pompa e circunstância desde Lisboa, junto à Torre de Belém, até o sonho de Pequim. A realidade já era suposta... Ser empreendedor não basta... As dificuldades eram quase do tamanho do mundo e de scooter a viagem tornava-se ainda mais épica. Todavia, a aventura suscitava expectativa. Mário Cales tinha um sonho: participar (pessoalmente) na inauguração dos Jogos Olímpicos de Pequim, ligando Portugal e a China (a Europa e a Ásia) em duas rodas motorizadas, por outras palavras ao ritmo de uma scooter. Espanha, França e por aí fora... até que os problemas surgiram já com o outro continente no horizonte. "Problemas mecânicos, como se calculava numa viagem deste género de distância, e problemas de adaptação a outros costumes e culturas. Problemas até de comunicação em alguns casos e uma outra situação de maior risco... mas sobretudo porque



*Decorre a primeira semana dos Jogos Olímpicos. Mais um aliciante para os turistas e uma motivação especial para os atletas. A cidade de Pequim atraiu, desta forma, visitantes de todos os cantos do mundo e competidores de quase, quase... todas as modalidades. Daqui e dali, de mais perto ou de muito longe, rumou a ambição das medalhas de ouro, prata e bronze ou simplesmente o orgulho da participação nos Jogos de 2008! Meses antes já partira um espinhense com o objectivo de lá chegar. O destino assim não quis. Viajou de scooter com um sonho, mas ficou aquém da expectativa e, por isso, limitou-se a sorrir de longe para o pódio (da aventura). Assim, Mário Cales voltou a este cantinho do mundo (banhado pelo Atlântico e tão longe das célebres muralhas). Mas com uma medalha... a de uma "experiência maravilhosa!"*



os apoios não foram suficientes. Agradeço a quem me apoiou, mas faltaram outros apoios."

Sonhar não custa, que custa é (principalmente) o resto...

"Fiquei com a sensação de que poderia ter ido mais longe, mas logo percebi que não adiantava o esforço nem a vontade. Depois de longos dias de aventura percebi que era chagado o momento de regressar sem ir a

Pequim. E a dificuldade para atingir a China não se resumia à distância, mas um conjunto de factores, essencialmente de apoio logístico e, antes de tudo, financeiro..."

Todavia, "vivi momentos fantásticos" e, no cômputo geral, "foi uma experiência maravilhosa."

Lúcio Alberto

Comparamos todos os artigos em:  
**OURO \* PRATA \* JÓIAS**  
**CAUTELAS DE PENHOR**  
*Pagamos melhor e a dinheiro*

2.º E ÚLTIMO ANDAR • HONESTIDADE - SIGILO - PRIVACIDADE

Rua 23, n.º 174 - Edifício S. Pedro - Sala Y - ESPINHO • Tlm.: 96 587 98 72

**CLÍNICA MÉDICO**  
LEOPOLDINA SANTOS TAVARES  
MÉDICA DENTISTA



TERAPIA DA FALA - *Andreia Tavares*

**Acordos: ACASA - CGD - MULTICARE**

Rua 23, n.º 773 - 1.º Esq. - 450-277 ESPINHO  
Telef. 22 732 41 21 • Tlm. 967 742 865

**CAFÉS**

seleccionamos  
e torrmos  
na nossa fábrica  
as melhores qualidades  
aos melhores preços

*Casa Alves Ribeiro*

Rua 19, 294 - ESPINHO

IDANHA - ANTA

**Ana Maria da Rocha Pinto**

Missa do 5.º Aniversário

Seus filhos, nora, genros, netos e restante família vêm, por este meio, participar que será celebrada missa, por sua alma, dia 14, quinta-feira, às 18 horas, na Igreja Paroquial de Anta. Desde já agradecem a quem comparecer.

**António Paulo Pinto da Cruz**

20 anos de eterna saudade

Seus pais, irmãos e cunhados, participam que serão celebradas missas pelo seu eterno descanso, hoje, dia 14, às 18 horas, e dia 15, sexta-feira, às 11 horas, na Igreja Paroquial de Anta.

Agradecem desde já reconhecidamente às pessoas que se dignarem assistir a estas celebrações.

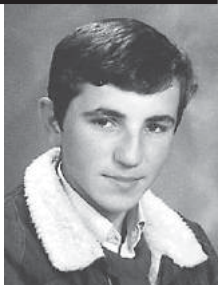
**Cassiano Henrique Neves Marques**

Missa do 9.º Aniversário

A família vem, por este meio, comunicar que será celebrada missa por alma do saudoso extinto, dia 20, quarta-feira, às 19 horas, na Igreja Matriz de Espinho. Agradece desde já a quem possa comparecer.



ANTA - ESPINHO

**José António Ferreira Alves**

Missa do 2.º Aniversário

Sua esposa, filhos e nora vêm, por este meio, comunicar às pessoas de suas relações e amizade que será celebrada missa, por alma do saudoso extinto, dia 21, quinta-feira, às 18 horas, na Igreja Paroquial de Anta.

Desde já agradecem a todos quantos participem na Eucaristia.

Anta, 14 de Agosto de 2008

**Paulo Joaquim Pereira da Mota**

Missas do 14.º Aniversário

Faleceu na Suíça, com 18 anos, o nosso querido filho; catorze anos de sofrimento que as saudades cada vez são mais. Seus pais, irmãos, cunhado, sobrinhos, avós, tios, tias e primos mandam celebrar missas pela sua alma, dia 17, domingo, às 11 horas, e dia 28, quinta-feira, às 18 horas, na Igreja Paroquial de Anta e todos os domingos na Capela de Nossa Senhora dos Altos Céus e, uma vez por mês na Igreja do Maihof, Luzern, Suíça.

Descansa em paz junto do Senhor e de todos os familiares que se encontram junto de ti. Profundas saudades.



RUA DE PÔÇOS - ANTA

**Manuel Moreira da Silva**

Agradecimento

Sua esposa, filhos, nora e restante família vêm por este meio agradecer reconhecidamente a todas as pessoas que estiveram presentes no funeral e missa do 7.º dia ou que de outro modo se associaram à sua dor.

A todos agradecem do coração.

Anta, 14 de Agosto de 2008

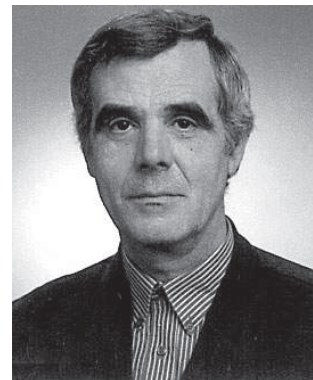

AGÊNCIA FUNERÁRIA DE MARIA DE LOURDES - Anta - Espinho - Tels.: 22 734 06 09 - 22 734 88 55

**FARMÁCIAS DE SERVIÇO**

Sexta (15) - TEIXEIRA . Ctr. Com. Solverde/1 - Avenida 8 - Tel. 227340352

Sábado (16) - SANTOS ..... Rua 19, n.º 263 - Tel. 227340331

Domingo (17) - PAIVA ..... Rua 19, n.º 319 - Tel. 227340250

Segunda (18) - HIGIENE ..... Rua 19, n.º 293 - Tel. 227340320

Terça (19) - GRANDE FARMÁCIA ..... Rua 8, n.º 1025 - Tel. 227340092

Quarta (20) - CONCEIÇÃO ... R. S. Tiago, n.º 701 - Silvalde - Tel. 227311482

Quinta (21) - GUEDES DE ALMEIDA ... R. 36, n.º 416 - Anta - Tel. 227322031

**OS NOSSOS CLASSIFICADOS****ALUGA-SE**

QUARTOS, c/ casa de banho privativa, c/ cozinha, pequeno-almoço, tratamento de roupa, garagem e TV Cabo mais Sport TV. Telef. 227340002 ou 227348972.

APARTAMENTOS T0, T1, T2 e T3. Totalmente equipados, com TV Cabo mais Sport TV, telefone, garagens, limpezas. Rua 62, n.º 156. Telef. 227310851/2 - Fax 227310853.

ALUGAM-SE APARTAMENTOS T0 e T1 mobilados. Centro de Espinho. Contactar: 917524389.

ALUGA-SE HABITAÇÃO c/ 4 quartos, em Espinho. Telef. 227342646.

**OFERTAS**

OFERECE-SE SENHORA para limpezas, passar a ferro ou tomar conta de pessoa idosa. Pessoa séria e honesta. Contactar: 913377635.

**PASSA-SE**

BOA OPORTUNIDADE - PASSA-SE - Supermercado a trabalhar bem c/ máquina de frangos. Bem montado - Bom preço - Bom local. Motivo saúde. Telef. 227344572 / 914106780.

**PEDIDOS**

PRECISA-SE EMPREGADA (m/f) para café. Telef. 227324516 / 227320020.

**SERVIÇOS**

ESTOFADOR - Restauro todo o tipo de sofás, cadeiras, etc. Orçamentos grátis. Telef. 227344090. Rua do Passo Velho, n.º 217 - Anta.

ESTÚDIOS - LABORATÓRIOS VÍDEO VÍTOR LANCHAS - Gravamos em DVD as suas cassetes de vídeo - VHS - V8 e Super 8mm. Acompanhe a tecnologia gravando em DVD. Tlm. 918735306 e 962788407.

**VENDAS**

VENDO APARTAMENTO T2 - Granja - Com vista mar e garagem para 2 carros. Tlm. 966833209 / 967634281.

VENDE-SE VIVENDA T3 com r/c e 1.º andar, garagem para 2 carros, a 500 metros da capela da Idanha e a 5 minutos de Espinho. Tlm. 938638702.

VENDE-SE ou ALUGA-SE Apartamento T2 em Riomeão. Boas áreas, 2 frentes, garagem individual. Tlm. 913326536 / 919504816.

VENDE-SE PESADO 12 toneladas Volvo FL 6 de 1998 com caixa aberta para 6m3 com tribáscula. Excelente estado de conservação. Contactar: 917145289.

VENDE-SE ARMAZÉM com 420m2 de construção na Zona Industrial de Espinho. Excelentes escritórios. Contactar: 917145289.

AUDI A6 - Avant, azul escuro / 2001. Tlm. 964132187.

VENDE-SE TERRENO c/ 4.500m2 e c/ 85m de frente - Travessa do Barreiro - Silvalde - Tlm. 964036312.

VENDO T3 EM ESPINHO, boa localização, garagem fechada, todo equipado, ótimo estado. Oportunidade de investimento (férias ou habitação). Tlm. 964898733.

T2 S. FÉLIX DA MARINHA, junto ao mar - Cozinha equipada, aquecimento central, banheira hidromassagem, fogão de sala, varanda, garagem. Nascente/poente. Condomínio fechado. Tlm. 964132187.

VENDE-SE TERRENO com ± 350m2 - Esmojães - Anta. Projecto aprovado p/ construção. Tlm. 936409201 (entre as 14 e as 20 horas).

VENDE-SE T3 com 150m2, aquecimento central, 2 varandas, 1 suite, cozinha equipada, lugar de garagem. Perto do Centro Luso-Venezolano. 90.000 euros negociáveis. Urgente. Tlm. 918650151.

LOJA ESPINHO - Excelentes acessos A29 e Rua 19, com 70m2, interior todo remodelado, estacionamento acessível. Apenas 550 euros/mês - Paulo Sérgio Propriedades - Lic.ª 824 AMI - Tel. 227310282 / 227310284.

T3 DUPLEX - ESPINHO RUA 33 - Cozinha equipada, 2 varandas, lareira, aquecimento, garagem fechada para 2 carros. Excelente preço! Tel. 227340017 / 966344404 - CGR - AMI 1817.

T2 - ESPINHO, ótima localização, em construção, acabamentos 1.ª qualidade, 120m2. Tel. 227340017 / 966344404 - CGR - AMI 1817.

T4 - ESPINHO, junto ao Liceu. Usado, em bom estado, 3 frentes, caixilharia dupla, aquecimento central, recuperador de calor. Cozinha com lavandaria, despensa. Garagem fechada 2 carros e arrumo. Preço: 140.000 euros. Tel. 227340017 / 966344583 - CGR - AMI 1817.

T3 DUPLEX - ESPINHO CENTRO - Usado, 4 anos, 2.º andar, ponte nascente, vistas de mar, aquecimento central, caixilharia dupla, terraço a poente. Garagem fechada 2 carros. Preço: 180.000 euros. Tel. 227340017 / 966344583 - CGR - AMI 1817.

VENDE-SE T2, JUNTO AO LICEU, 3.º andar usado c/ garagem e arrumos, janelas duplas, fogão de sala c/ recuperador, luz natural, elevador, placa + forno, nasc./poente, vistas p/ mar. O próprio. Preço: 115.000 euros (negociáveis). Tlm. 912294270.

VENDE-SE T1 DE LUXO, a cinco minutos da praia da Granja e da estação, 74m2 de área c/ cozinha equipada, suite, varanda, recuperador de calor, pré-aquecimento central, lugar de garagem e arrumos. Contacto: 917106077.

T2 - RECUADO - Condomínio fechado, boas áreas, garagem, arrumos e terraço. Excelente negócio - 75.000 euros - 15.000 cts. Telef. 914506327 / 963129240.

PONTE D'ANTA - T1 - Adaptado em T2 - 38.000 euros; T3 - Boas Áreas, c/ arrumos - 40.000 euros. Telef. 914506327 / 963129240.

RETOMAS DE BANCO - COM OFERTA DE AVALIAÇÃO E REGISTOS - T2 - 107m2, c/ garagem - 40.000 euros; T2+1 - Desp., f. sala, varanda e garagem - 59.000 euros; T3 - Dúplex, boas áreas - 50.000 euros; T3 - Excelente, 140m2, f.s., varandas e garagem - 83.000 euros - 227452130 / 914506327 / 963129240.



# Prismóptica

## Agradecimento

Vem, por este meio, agradecer, reconhecidamente, a todas as pessoas que se dignaram a tomar parte no funeral do Sr. **Belmiro Boia Pereira Bernardes**, pai e sogro dos proprietários, D. *Florbela da Silva Bernardes* e *António José de Sousa Andrade*, e na missa do 7.º dia ou que de outro modo manifestaram pesar.

Espinho, 14 de Agosto de 2008

FUNERÁRIA N. S. D'AJUDA - SANCEBAS E LUÍS ALVES - ESPINHO - TEL. 22 734 51 29

ESPINHO (RUA 37, N.º 554)



# Belmiro Boia Pereira Bernardes

## Agradecimento

Sua esposa, filhas, genros, netos e restante família vêm, por este meio, agradecer às pessoas que tomaram parte no funeral do seu ente querido e na missa do 7.º dia ou que de outro modo se associaram à sua dor.

Espinho, 14 de Agosto de 2008



*Maria Aldina Guedes da Silva Bernardes*  
*Ana Paula da Silva Bernardes*  
*Florbela da Silva Bernardes*  
*Marta Maria da Silva Bernardes*

FUNERÁRIA N. S. D'AJUDA - SANCEBAS E LUÍS ALVES - ESPINHO - TEL. 22 734 51 29



# Maria Emília dos Santos Adrego

## 4.º Aniversário do falecimento

Sua filha e neto vêm por este meio, comunicar às pessoas de suas relações e amizade, que será celebrada missa por alma do seu ente querido, na próxima quinta-feira, dia 21, pelas 19 horas, na Igreja Matriz de Espinho. Desde já agradecem a todos quantos participem na Eucaristia.



Espinho, 14 de Agosto de 2008

*Maria Guiomar dos Santos Adrego Pinto*  
*Prof. Doutor Alberto Adrego Pinto*

FUNERÁRIA N. S. D'AJUDA - SANCEBAS E LUÍS ALVES - ESPINHO - TEL. 22 734 51 29



ESPINHO (RUA 25, N.º 777)

# Carmen Gomes Correia Russo

(Funcionária do Agrupamento de Escolas Sá Couto)

## Agradecimento

Seu marido, filho, pais e restante família vêm, por este meio, agradecer às pessoas que tomaram parte no funeral do seu ente querido e na missa do 7.º dia ou que de outro modo se associaram à sua dor.



Espinho, 14 de Agosto de 2008

*José Manuel Antunes Russo*  
*Mauro Bruno Gomes Correia Russo*  
*Serafim Correia de Sousa*  
*Maria Emília Gomes da Silva*

FUNERÁRIA N. S. D'AJUDA - SANCEBAS E LUÍS ALVES - ESPINHO - TEL. 22 734 51 29



# Jacinto Alfredo Vieira Campos

## Missa do 30.º Dia

Sua esposa e filha vêm por este meio comunicar às pessoas de suas relações e amizade que será celebrada missa do 30.º dia por alma do seu ente querido dia 19, terça-feira, pelas 19 horas, na Igreja Matriz de Espinho. Desde já agradecem a todos quantos participem na Eucaristia.

Espinho, 14 de Agosto de 2008

FUNERÁRIA N. S. D'AJUDA - SANCEBAS E LUÍS ALVES - ESPINHO - TEL. 22 734 51 29

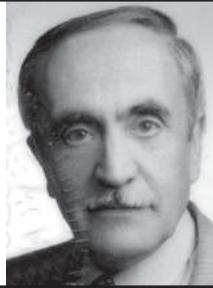

# Mário da Silva Esteves

## 2.º Aniversário do seu falecimento

Sua família vem, por este meio, comunicar que será celebrada Missa por alma do seu ente querido, dia 17, domingo, às 10 horas, na Igreja Paroquial de Paramos. Desde já agradece a quem comparecer.



**DEFESA DE ESPINHO**  
vende-se na  
**Papelaria**  
**Livrália**  
(Rua 23)

**DEFESA DE ESPINHO**  
vende-se na  
**Estação**  
**Petroponto**  
(Esmojães - Anta)



# Fernando Valente Rodrigues

(Coveiro de Espinho)

## Missa de Aniversário Natalício

*Sofremos por te ver partir*  
*Mas só Deus sabe a nossa dor.*  
*Que Ele te tenha no céu*  
*Com muito carinho e amor.*



Sua esposa vem, por este meio, comunicar que será celebrada missa, dia 17, domingo, data em que o seu ente querido completava 55 anos, às 11 horas, na Igreja Paroquial de Silvalde.

Desde já agradece a quem participar.



# Maria Armanda da Silva Moreira Mota

(Ex-proprietária do Salão Capricho)

## Missa do 12.º Aniversário

*Dia de recordações*  
*Memórias do passado.*  
*Tu meu amor permaneces*  
*Hoje e sempre ao meu lado.*

Teu marido:  
*Américo de Oliveira Mota*

Seu marido, filho, neto, irmãos e demais família, vêm, por este meio, participar que será celebrada missa, por sua alma, dia 19, terça-feira, às 19 horas, na Igreja Matriz de Espinho. Desde já agradecem a quem comparecer a esta Eucaristia.





## Dia Internacional da Juventude

Fotos SS

# Animação

*A Avenida Maia/Brenha animou-se e ganhou cor com as actividades organizadas pela Câmara Municipal de Espinho para comemorar o Dia Internacional da Juventude, que decorreu na tarde e noite de terça-feira.*

**Sandra Soares**

As comemorações do Dia internacional da Juventude começaram logo pela manhã, já que na terça-feira os jovens espinhenses tiveram entrada livre na Piscina Solário Atlântico e como o tempo esteve quente houve quem não perdesse a oportunidade.

O S. Pedro quis realmente aliar-se aos mais novos e, depois de uma segunda-feira cinzenta e com chuva, o sol brilhou durante todo o dia de terça-feira e ajudou à animação na Avenida Maia/Brenha.

E houve animação para todos os gostos, desde os insufláveis para os mais novos, aos desportos radicais para os mais velhos, o air bungee, o touro mecânico, a prancha de surf mecânica ou o byke looping que só alguns corajosos tiveram ânimo para experimentar.



Com tão apetecíveis e radicais divertimentos, os telescópios quase que passaram despercebidos, mas houve sempre alguns curiosos que quiseram espreitar e ver mais de perto o sol com a ajuda dos técnicos do Centro Multimeios que se aliou à iniciativa camarária.

Houve ainda ténis de praia", na Praia Marbelo,

sob a organização do Complexo de Ténis de Espinho e da Escola de Ténis de Espinho, numa iniciativa que decorreu à tarde e se prolongou para a noite.

Quem não quis apanhar sol, aproveitou a oportunidade e foi até ao Cinema do Centro Multimeios pois na compra de um bilhete, o

segundo era de borla.

Entretanto, à hora de fecho desta edição (antecipada pelo feriado) esperava-se que a Avenida Maia/Brenha já estivesse transformada numa verdadeira e gigantesca pista de dança animada pelo som dos DJ's convidados para esta festa da juventude.

