

Recuperada quase totalidade dos artigos roubados

Detidos três suspeitos de furto em lojas do S. Pedro

página 3

Da casa de uma família de emigrantes

Dois anéis de ouro e 220 euros sem rasto na Rua 66

página 3

Emigrantes preparavam regresso a França

Vidros partidos e malas furtadas

página 2

Descarga polui ribeira de Silvalde



página 13

Nojento!

Investimento de cerca de 100 mil euros

Junta de Silvalde asfalta várias ruas

página 5

Construções na areia na praia Azul

"O Panda é fixe"

página 12

Foto VÍTOR LANCHÁ



PUB.

...mais um empreendimento A. Neves & Filhos, Lda.

Apartamentos T2 e T3 visite o andar modelo na rua 14, nº 1109 - Espinho

tel: 227 471 130 / 227 471 140 / 939 832 379 / 937 600 187

edifício
nautilus ○○○

não deixe de visitar:
www.edificio-nautilus.com

comercialização
e promoção



A. NEVES
& FILHOS, LDA

Junto ao apeadeiro de Silvalde

Septuagenário colhido pelo Intercidades

Um homem de 70 anos, residente em Espinho, foi colhido mortalmente pelo comboio Intercidades, no sentido Porto/Lisboa, cerca das 11.15 horas de terça-feira, junto ao apeadeiro de Silvalde.

No local compareceram uma equipa do Instituto Nacional de Emergência Médica (INEM), os Bombeiros Voluntários de Espinho, que procederam à limpeza da via ferroviária e a Polícia de Segurança Pública de Espinho.

Manuel Proença

Na madrugada de sexta-feira

Jovens identificados por posse de droga

A Polícia de Segurança Pública identificou, na madrugada de sexta-feira, dois homens, por se encontrarem em posse de estupefacientes. Tratava-se de um estudante de 26 anos, por posse de cerca de sete doses de haxixe, quatro de heroína e uma dose de cocaína; e de um outro estudante de 22 anos, por posse de cerca de 1,5 doses de haxixe.

Durante a semana que passou, a PSP de Espinho registou seis acidentes de viação, dos quais não resultaram feridos e levantou 66 autos de contra-ordenação, por infracção às regras de trânsito.

Manuel Proença

De carro estacionado na Rua 5 – emigrantes preparavam regresso a França

Vidros partidos e malas furtadas

Cerca das 8 horas de quinta-feira, foram furtadas as malas com diversos artigos de uma família de emigrantes que se preparava para a viagem até Paris, após o gozo de férias na sua terra natalícia.

As malas foram retiradas do interior de um automóvel estacionado na Rua 5, tendo o(s) larápio(s) partido os vidros, perante um curto momento de ausência dos emigrantes que ultimavam pormenores na sua habitação para encetar o regresso a França.

Lúcio Alberto

Flashes

A procura de um caminho fácil, na Travessa do Campo de Futebol, leva a que alguns cidadãos derrubem a rede para passar para a estação do Vouga, com os perigos daí resultantes



Instalado com efeitos a 5 de Janeiro de 2009

Tribunal Administrativo e Fiscal de Aveiro

O Governo Civil de Aveiro divulgou a publicação na quinta-feira, em Diário da República, da Portaria (n.º 874/2008) conjunta dos Ministérios das Finanças e da Administração Pública e da Justiça, que fixa os quadros dos magistrados e os quadros das secretarias e dos serviços de apoio dos tribunais administrativos e fiscais.

Por força do disposto no art. 3.º da referida Portaria, declara-se instalado, com efeitos a 5 de Janeiro de 2009, o Tribunal Administrativo e Fiscal de Aveiro. Do mesmo modo, estatui-se que transitarão para o Tribunal Administrativo e

Fiscal de Aveiro, aquando da sua instalação, todos os processos tributários pendentes no Tribunal Administrativo e Fiscal de Viseu da competência daquele Tribunal.

O quadro dos magistrados e o quadro da secretaria e do serviço de apoio do Tribunal Administrativo e Fiscal de Aveiro será o seguinte:

Quadro de juízes – presidente – 1; juízes de contencioso administrativo – 2, juízes de contencioso tributário – 3; juízes de contencioso administrativo e tributário – 1; quadro de magis-

trados do Ministério Público – procuradores da República do contencioso administrativo e tributário – 3; quadro da secretaria e dos serviços de apoio – secção central e secção de processos – secretário de justiça – 1; escrivão de direito – 3; escrivão adjunto – 4; escrivão auxiliar – 5; unidade de apoio ao Ministério Público – técnico de justiça adjunto – 1; pessoal administrativo – telefonista – 1; assistente administrativo – 2; auxiliar de segurança – 1.

Até à instalação do Tribunal Administrativo e Fiscal de Aveiro, as vagas existentes no quadro

de juízes para esse Tribunal acrescerão às vagas existentes no quadro de juízes do Tribunal Administrativo e Fiscal de Viseu.

Durante o tempo que medeia entre o provimento das vagas e a instalação do Tribunal Administrativo e Fiscal de Aveiro, as vagas previstas no número anterior serão autonomizadas e providas por juízes, que à data da instalação do Tribunal Administrativo e Fiscal de Aveiro transitam automaticamente para o respectivo quadro de juízes do Tribunal Administrativo e Fiscal de Aveiro.

Semanário Registado na Direcção-Geral de Comunicação Social sob o n.º 100594

DEFESA ESPINHO

Fundado em 27/Março/1932

PROPRIEDADE – EMPES - Empresa de Publicidade de Espinho, Lda. Matriculada na Conservatória do Registo Comercial de Espinho sob o n.º 59, folhas 30 do livro C-1 Capital Social: 5.200,00 Euros Contribuinte: 500 095 540

Administração
Fernando Cunha (gerente)
Joaquim Vasconcelos (gerente)

Detentores com mais de 10% do capital
Solverde - Soc. de Investimentos Turísticos da Costa Verde, Lda.

Direcção
Lúcio Alberto
Email - lucio.alberto@mail.telepac.pt

Redacção
Manuel Proença
mjproenca@sapo.pt
Sandra Soares
sandrasoares.de@sapo.pt

Colaboradores
Carlos Salvador; Elisabete Moreira; Jorge Cunha; Mário Cales e Vítor Lancha

Colunistas
Adérito Santos; Adolfo Leitão Carvalho; António Duarte Estêvão; António Regedor; José Sarmiento; Manuel Sancebas; Maria Fernanda Barroca; Mário Frota; Marta Feijó; Napoleão Guerra; Paulo Geraldo; Serafim Marques; Sérgio Carvalho e Vera Pereira.

Departamento de Produção
António Guerra

Publicidade
Joaquim Natário

Secretaria de Administração e Redacção
Cristina Fonseca e Fernanda Oliveira

Serviços Administrativos e Publicidade
Av.ª 8, 456 - 1.º andar - Sala R
Ap. 39 - 4501-853 ESPINHO Codex
Telef. 22 734 15 25 • Fax 22 731 99 11
Email-empes@sapo.pt

Departamento de Redacção
Av.ª 8, 456 - 1.º andar - Sala H
Ap. 39 - 4501-853 ESPINHO Codex
Telef. 22 734 15 25 • Fax 22 731 99 11
Email-defesadeespinho@mail.telepac.pt

Impressão
NAVEPRINTER - Indústria Gráfica do Norte, SA - E.N. 14 (km 7,05)
Apartado 121 - 4471 MAIA Codex

Tiragem média
3.700 exemplares

Depósito Legal n.º 1604/83

Internet:
www.defesadeespinho.no.sapo.pt

Os textos (e ilustrações) de Opinião publicados nesta edição são da inteira responsabilidade dos seus autores, não vinculando, directa ou indirectamente, o cariz editorial e informativo deste jornal.

CLÍNICA MÉDICO

LEOPOLDINA SANTOS TAVARES
MÉDICA DENTISTA

TERAPIA DA FALA - *Andreia Tavares*

Acordos: ACASA - CGD - MULTICARE

Rua 23, n.º 773 - 1.º Esq. - 450-277 ESPINHO
Telef. 22 732 41 21 • Tlm. 967 742 865



Fonseca

TECIDOS - MODAS

RUA 19, N.º 275 — Telefone, 22 734 04 13 — ESPINHO

Restaurante em Espinho admite

EMPREGADA(O) de Mesa
EMPREGADA(O) de Copa/Limpeza
Em part-time: **EMPREG. DE MESA**

Marque entrevista: Telef. 227312963 / 919232023

Recuperada
quase
totalidade
dos artigos
roubados

**Detidos
três
suspeitos
de furto
em lojas
do centro
comercial
S. Pedro**



A Secção Policial de Espinho, através da sua Unidade de Polícia Técnica, deteve um limpador de vidros (19 anos), um electricista 27 anos) e uma empregada de limpeza (25 anos), residentes no concelho de Vila Nova de Gaia, por serem suspeitas da prática de vários furtos, no interior de diferentes lojas do centro comercial S. Pedro.

A detenção deu-se em cumprimento de mandados de detenção, emanados por autoridade policial e autoridade judicial, no âmbito da investigação criminal levada a

cabo pela Unidade de Polícia Técnica de Espinho a decorrer após a prática dos referidos furtos, na madrugada de 5 de Agosto, conforme o jornal **Defesa de Espinho**

oportunamente revelou.

Através da execução de três mandados de busca domiciliária, a Polícia recuperou quase a totalidade dos artigos furtados nessa madrugada, bem como outros cuja proveniência foi apurada como sendo fruto de outros ilícitos perpetrados anteriormente, noutras localidades, nomeadamente em Vila Nova de Gaia.

Foram apreendidos os seguintes artigos: 72 maços de tabaco, 200 embalagens de produtos de higiene e beleza, uma máquina de cortar cabelo, uma aparelhagem de som, um computador, um monitor LCD, um aquecedor, um aspirador, uma coluna de ar frio, um telefone sem fios, uma lanterna, um gravador externo de CD, uma ligação USB, três jogos para "PlayStation", um jogo de xadrez, sete pares de luvas e várias peças de vestuário (provavelmente utilizadas pelos suspeitos na prática dos ilícitos), uma embalagem de aerossol de defesa (gás pimenta), uma bomba de ar de pé, uma máquina furadora, uma serra tico-tico, um berbequim, duas lixadoras, um alicate de cortar ferro, uma lâmina de ferro, um alicate de pressão, um jogo de gazuas, um par de "walkie-talkies" e duas caixas de ferramentas (entre muitas outras ferramentas supostamente utilizadas na prática dos crimes), assim como um automóvel e uma moto.

O trabalho de investigação da Polícia de Segurança Pública foi célere e eficaz, mas a forma como os larápios se 'camuflaram', criou alguns obstáculos à sua detenção, já que os mesmos usavam algumas moradas diferentes daquela onde se encontravam.

Segundo apuramos este 'grupo' tinha uma apetência especial por furtos em escritórios/estabelecimentos comerciais, normalmente localizados em galerias ou centro comerciais do género do S. Pedro (Espinho).

Após o primeiro interrogatório pelo Tribunal Judicial de Espinho na quinta-feira, o juiz determinou a prisão preventiva ao indivíduo do sexo masculino com 27 anos, ficando o limpador de vidros (19 anos), e a empregada de limpeza (25 anos) com apresentações periódicas semanais na Esquadra da Polícia de Segurança Pública da área da residência (Vila Nova de Gaia).

Da casa de uma família de emigrantes

Dois anéis de ouro e 220 euros sem rasto na Rua 66

Foram furtados dois anéis de ouro e 220 euros do interior da casa de emigrantes espinhenses (uma idosa, duas filhas, um neto e um genro), na segunda-feira da pretérita semana.

Regressada de França a Espinho, a 26 de Julho, na oportunidade das férias de Verão, a família emigrante saíra de casa às 16 horas daquela segunda-feira para a feira semanal, tendo retornado cerca das 20 horas (logo após o jantar num restaurante

da zona do Rio Largo) à habitação localizada na Rua 66.

Foi então detectado, segundo o relato de uma das mulheres, o desaparecimento de "dois anéis de ouro e 60 euros da carteira da minha irmã" e de "160 euros do meu filho", pelo que "chamamos de imediato a Polícia!"

Lúcio Alberto

Acesso ao Ensino Superior Para Maiores de 23 Anos

LICENCIATURAS:
**COMUNICAÇÃO EMPRESARIAL
CONTABILIDADE
GESTÃO HOTELEIRA**

Provas Especiais de Ingresso

Inscrições – 3.ª chamada: 18 a 22 de Agosto

Horário: 09:00 às 12:30 horas e das 14:00 às 18:30 horas



Instituto Superior de Espinho

Sociedade Promotora de Estabelecimentos de Ensino, Lda.

Rua 36, n.º 297 – Apartado 443 – 4501-868 Espinho

Telf: 22 732 26 24 * Fax: 22 733 10 85

E-mail: isesp@isesp.pt * www.isesp.pt



I.I.I. Investimentos Industriais e Imobiliários, S.A.



*Disfrute de magnífica paisagem próximo do Complexo Desportivo
Excelentes acessos*

Apartamentos

T1, T2 e T3

*Edifício Sales
ao cimo da Rua 33*

Desde 80.000 euros

Contacto
para venda:

937 310 800

Com jovem na presidência do Lions Clube de Espinho

Renovação e continuidade

Dar continuidade ao trabalho desenvolvido, renovando ainda assim o clube que se pretende mais aberto à comunidade espinhense é o objectivo par o ano lionístico que decorre de Hélder Rocha, um dos mais jovens presidentes de sempre do Lions Clube de Espinho.

Sandra Soares

No último ano lionístico, o Lions Clube de Espinho viveu momentos de grande relevo de que se destaca a organização da grande convenção nacional do movimento na cidade, mas sofreu também um duro golpe com o falecimento do seu presidente, Rocha Pinto, pouco tempo antes desse grande evento.

O golpe foi profundo pelo que os responsáveis pelo clube consideraram estar na hora de uma renovação e de incutir sangue novo no movimento pelo que lançaram o desafio a um dos seus mais jovens elementos para que assumisse a presidência.

Depois de um percurso de alguns anos no Leo Clube de Espinho, com a vida pessoal e profissional estabilizada, há cerca de dois anos, Hélder Rocha foi convidado a integrar o Lions Clube de Espinho pelo que não esperava o desafio que lhe foi lançado este ano e que se viu compelido a aceitar apesar da responsabilidade que o mesmo acarreta. Fez-se acompanhar por Alberto Vitó (secretário) e Alberto Batista (tesoureiro).

Ainda em início de carreira, Hélder Rocha e a esposa Cristina Oliveira, que passou com ele dos Leos para os Lions, fazem alguns sacrifícios na vida pessoal para enfrentarem este novo desafio que é ainda assim "extremamente aliciante, em especial pelo laço que nos une aos restantes membros do clube apesar da grande diferença de idades que existe".

As relações pessoais são uma das mais-valias deste clube que procura cimentar a amizade entre os seus membros com múltiplas actividades que decorrem ao longo do ano e às quais é dada grande importância. Um exemplo destas actividades é o piquenique marcado para dia 31 deste mês



e decorre em Silvalde, estando aberto a todos quantos queiram nele participar.

Mas este é um clube que tem por lema "servir e não servir-se" pelo que o trabalho em prol da comunidade é essencial e Hélder Rocha pretende, embora dando continuidade ao trabalho desenvolvido, introduzir alguma inovação nas actividades do clube.

As colheitas de sangue são uma das actividades de maior relevo do clube e aquela pela qual é conhecido junto da população sendo obviamente para manter. Os Lions também integram o Programa de Saúde Oral desde o seu nascimento e pretendem continuar a ser um parceiro activo, mesmo com as alterações que estão a ser preparadas a nível legislativo.

Quanto aos rastreios oftalmológicos é uma actividade que tem estado mesmo activa nos últimos anos, mas que Hélder Rocha pretende ver revitalizada, dando uso aos aparelhos que o clube tem, em especial junto das escolas.

O clube também já foi conhecido pela organização de palestras e colóquios, actividade na qual também pretende voltar a apostar, estando já a trabalhar no sentido de trazer até Espinho figuras marcantes da sociedade portuguesa.

Mas tudo isto são actividades que implicam tempo e muito trabalho, daí Hélder Rocha ter formado comissões encarregues das diferentes actividades e nas quais se procurou envolver a totalidade os sócios, distribuídos de acordo com os seus talentos e mais-valias, visando-se a participação



A sede de um clube com um historial riquíssimo e muito bem preservado pelo empenho e dedicação de alguns dos seus associados

mais activa de todos.

Existe ainda um outro objectivo que é transversal ao Lions e ao Leos Clube de Espinho, a renovação do movimento e a entrada de novos associados. Hélder Rocha lembra que para se ser Lion basta ter uma

vida estável e pautada por critérios de seriedade e honestidade. Quanto à integração no clube, é feita de forma gradual e as actividades são momentos por excelência para o ficar a conhecer melhor e iniciar o processo.



GABINETE DE RADIOLOGIA DE ESPINHO
Dr. Krug Noronha

DRA. HELENA CUNHA (Dir. Técnica) – DR. CARLOS KRUG NORONHA

DR. JOSÉ LUÍS KRUG – DRA. M. CARMO VASCONCELOS – DR. NUNO KRUG NORONHA

Acordos com: ADSE, SAMS, PORTUGAL TELECOM, PSP, GNR, CGD, ACASA, MINIST. JUSTIÇA, CTT, MEDIS, MULTICARE, SNS e ADVANCECARE

Consultório: R. 20, n.º 1436 r/c • Telef. 227334100 • Fax: 227334110 • Horário: Das 8 às 19h00

Especialidades:
– Radiologia Geral Digital
– Radiologia Dentária Digital
– Mamografia Digital
– Ecografia
– TAC
– Análises Clínicas

DR. ILÍDIO SANTOS

MÉDICO DENTISTA

Consultórios:

Rua 16 (Esquina Rua 19), n.º 545-1.º Dt.º - Espinho - Telef. 22 734 29 31

R. Manuel Alves de Sá, 15 G - 4400-494 V.N. Gaia - Telef. 22 711 86 61 / 22 711 86 42

Implantes
Ortodontia Fixa
Prótese Fixa

Acordos com:
SAMS/QUADROS
ACASA * CGD * ADSE * PSP
SIM * ALLIANZ * AXA



CLÍNICA DENTÁRIA

R. 8, n.º 381-1.º • 4500 ESPINHO • Telef. 22 734 27 18 / 96 103 44 20
Aos sábados por marcação • Em frente à Estação • www.clinicaspacheco.com

IMPLANTES – ORTODONTIA FIXA
Novidades: ORTODONTIA INVISÍVEL INVISALIGN
BRANQUEAMENTO ZOOM ADVANCED POWER

Dr. Jorge Pacheco
Dr. Gustavo Pacheco

Acordos: ACASA, CGD, EDP, EUROESPUMA,
PHILIPS, SAMS, CRUZ VERMELHA



Fruto de poupanças e da venda de sepulturas do cemitério

Junta de Silvalde investe cerca de 100 mil euros a asfaltar ruas



A Junta de Freguesia da Vila de Silvalde está a repavimentar algumas das ruas da freguesia – Rua da Fonte do Loureiro, Rua das Pedreiras, Largo da Sr.^a das Dores, Rua de Silvaldinho, Rua do Padre Adrego, Rua de Santo António de Sales, Rua da Fonte, Rua dos Outeiros e Rua Ferreira de Sá – uma obra orçada em cerca de 100 mil euros.

Segundo o presidente da Junta de Freguesia, Abel Gonçalves, "trata-se de uma obra da inteira responsabilidade da nossa Junta, com dinheiro que é nosso. Uma verba bem significativa para uma junta de freguesia e que resulta de uma poupança que fizemos e da venda de sepulturas no nosso cemitério", revela o presidente.

Abel Gonçalves fez questão de referir que estas obras são feitas "única e exclusivamente com o intuito de beneficiar a nossa população, dando mais qualidade aos arruamentos. Não as fazemos próximo de eleições e com fins

eleitoralistas, como é habitual em casos destes, mas sim no momento em que são necessárias", explica.

Para o presidente da Junta de Freguesia de Silvalde "esta era uma necessidade sentida há vários anos, de dotar algumas das ruas com outro tipo de material sem ser o paralelo. Havia o perigo de as pessoas mais idosas tombarem

devido à irregularidade do piso".

Segundo Abel Gonçalves, "poupamos este dinheiro e agora resolvemos por em prática o aprovado no Plano de Actividades no que respeita à repavimentação das ruas. Decidimos colocar um tapete de asfalto semelhante ao das auto-estradas, pondo estas nossas ruas bonitas e funcionais".

O presidente da Junta de Silvalde lembra que "ainda há algumas ruas que ficarão em lista de espera para uma próxima oportunidade. Já foram repavimentadas a maior parte destas ruas e a obra estará concluída muito em breve" – disse.

Manuel Proença

VENDE-SE MORADIA T6 - ESPINHO



ÁREA: 393m2 DE ÁREA COBERTA + 1111m2 DE ÁREA DESCOBERTA * 4 FRENTES * BOM ESTADO
EXCELENTE OPORTUNIDADE DE NEGÓCIO
TRATA O PRÓPRIO – Tlm. 91 931 7715

CLÍNICA RADIOLOGIA Dr. NELSON DE OLIVEIRA

ECO DOPPLER VENOSO MEMBROS INFERIORES

DR. PAULO ALMEIDA

Médico especialista ANGIOLOGIA, CIRURGIA VASCULAR

Telef. 22 733 0606 Tlm. 91 880 4004

RUA 26, N.º 787 (próximo do Tribunal) ESPINHO

Clínica Médico-Dentária Rosa Neves, Lda.

Rua 29, n.º 696 (entre as ruas 26 e 24)

Marcações pelos telef.: 22 734 01 16 e 91 496 13 67

MÉDICOS DENTISTAS

JORGE FERREIRA
BRUNO MORRIS

SAMS QUADROS
SAMS * CGD
ADVANCE CARE * MÉDIS

Edifício S. Pedro
Sala W
Rua 23, n.º 174
Telef. 22 734 86 93

Clínica Dentária de Espinho Prof. Doutor Casimiro de Andrade

Rua 22 (Junto à Câmara)
Telef. 22 734 4909 / 96 804 2300 / 91 900 2700

Até ao fim do mês

Patchwork na Junta de Espinho

Ruth Faustino nasceu em Espinho, emigrou para França em 1967 com 22 anos mas hoje está de regresso ao seu país e à sua terra com uma arte que se chama mundialmente

Patchwork e que apresenta numa exposição patente na Junta de Freguesia de Espinho até ao final do mês.

A tradução literal de patchwork é "trabalho com retalhos", técnica que une tecidos com uma infinidade de formatos variados. O patchwork é a parte superior ou topo do trabalho, já o trabalho completo é o acolchado, formado pelo topo mais a manta acrílica e o tecido fundo, tudo preso por uma técnica conhecida como quilting ou acolchoamento.

Mais sobre esta técnica mas também sobre outros belíssimos trabalhos desenvolvidos pela espinhense Ruth Faustino, que já expôs em outras ocasiões na cidade, podem ser então apreciados até 31 de Agosto na Galeria da Junta de Espinho.

Foto VÍTOR LANCHÁ



Fotos VÍTOR LANCHÁ

Festa da Cerveja encerra domingo

Enchente!

Apesar do mau tempo que tem afectado alguns dias de animação, a IV edição da Festa da Cerveja, promovida pela Associação Comercial de Espinho em colaboração com a Câmara Municipal de Espinho, tem atraído muita gente que gosta de ver os artistas da terra num local que tem a grande vantagem do espaço. A festa termina domingo.

Sandra Soares



Primeira habitação
para quem pode.



Segunda habitação
para quem sonha.

Habitações T2 a T4 Duplex
a 1500m do mar,
com excelentes acessos,
arquitectura e acabamentos
diferenciados, qualidade
de construção garantida e apoio
total na organização
e planeamento do financiamento.



Condomínio Residencial
Azenhas do Mar
ESPINHO

www.azehasdomar.in
vendas@azehasdomar.in

22 734 00 17 | 93 879 61 32

Promoção
REALPLANO
AMORIZ
GOLDART

Comercialização
cgr
mediação imobiliária
AMI 1817





Fotos VÍTOR LANCHA



Apesar da localização das anteriores edições da Festa da Cerveja ser privilegiada pela sua centralidade, o novo local encontrado, o intitulado Parque do Centro Multimeios, entre a Rua 23 e o referido edifício, não perde em nada sob esse aspecto, tendo ganho mais espaço para que os animados visitantes possam usufruir dos espectáculos.

Nas anteriores ocasiões houve espectáculos que, pela sua dimensão e pelo público que atraíram, tiveram de se realizados no largo da câmara abandonando o recinto da festa em prejuízo dos comerciantes e das tendas dos comes e bebes.

Este ano e tal com ficou comprovado na noite de sábado tal não é necessário, uma vez

que o novo recinto alberga vários milhares de pessoas que vieram até Espinho atraídos pelo ritmo do samba trazido pelo Grupo "Samba Brasil", que veio de S. Paulo até terras lusas.

Mas outras noites houveram, bem animadas pelas actuações da prata da casa a quem tem sido dado especial relevo nesta edição da Festa da Cerveja. Subiram ao palco Irene Vieira e o Grupo de Guitarras de Espinho - Jorge Serra, o Grupo Rock "Primeira Mão", Paulo Sérgio e Fredy Carvalho, Olga Duarte e José Raul. À hora de fecho desta edição estava prevista a actuação da Banda de Música de Espinho.

Irene Vieira apresentou em palco diversos fados, acompanhada na guitarra portuguesa por Miguel Braga, na viola por Jorge Ferra e

na viola baixo por Nelito Gomes. Interpretou depois músicas da autoria de Fausto Neves/Carlos Moraes e de Manuel Sancebas tendo sido acompanhada nesta fase do espectáculo por Rui Fernandes ao piano, César Oliveira no violino e Tiago Peixoto no contrabaixo.

Na sua actuação, a espinhense Olga Duarte apresentou diversas canções inéditas como "Já fui botão de rosas", da autoria de Francisco Seabra e "Olha a de Espinho Vivinha", com música e letra da própria artista, que quis assim homenagear o povo vareiro e o refrão tão característico de Espinho, embora peça humildemente "desculpa aos verdadeiros poetas pela singeleza destas palavras." A artista cantou ainda "Longe do nosso país" e "Meu coração é fado", além de

outros fados antigos de autores bem conhecidos que o público fez questão de acompanhar.

Na noite de ontem o arraial da Festa da Cerveja presenciou outra enchente para assistir à actuação dos Diapasão, com Marante emocionado pela recepção do público espinhense

Entretanto, esta noite a partir das 21.30 horas actua o Conjunto Calypso, amanhã sobe ao palco pela mesma hora José Manuel Baptista e às 22.30 horas Bandaneia e no sábado à noite a animação é da responsabilidade do duo Brisa do Mar (21h30). No último dia de festa, abre o espectáculo o Rancho Folclórico Nossa Senhora dos Altos-Céus (20h) e a noite termina ao som de Miguel & Miguel.



APARTAMENTOS

T₃ Duplex T₁ T₂ T₂ Duplex

T₃

Agora EDIFÍCIOS PRIMAVERA III e IV
EM (BARREIRO) NOGUEIRA DA REGEDOURA

Com bons acabamentos * Garagem individual * Painéis solares * BONS PREÇOS - VISITE-NOS! FICARÁ ENCANTADO! * STAND DE VENDAS no local todos os dias das 10h00 às 18h00 e aos domingos das 15h30 às 18h30 * Tlm. 917 548 390

Stand Infante

RUA 20, N.º 343 — 4500 ESPINHO
917 551 336 / 912 204 606

ABERTO AO SÁBADO TODO O DIA

GASOLINA	GASÓLEO
Alfa Romeo 146 1.4 Twin SP	Alfa Romeo 156 1.9 JTD
BMW Z4 3.0 SI	Citroen Zx 1.5 D Station
Fiat Coupe 2.0 Tur	Fiat Punto 1.3 JTD
Fiat Punto 55	Ford Focus 1.8 TDDi
Fiat Stilo 1.6 Sport	Ford Mondeo 1.8 TD
Mercedes 300 CE	Ford Mondeo 2.0 TD
Mercedes C200 Compressor Sport Coupé	Hyundai H1
Peugeot 106 XR	Mercedes 320 CLSD
Peugeot 206 GTI	Peugeot 206 2.0 HDI
Renault Clio 1.2 16v	Seat Ibiza 1.4 TDI Exp
Saab 900i	Toyota Land Cruiser
Volkswagen Polo 1.4	DESCAPOTÁVEIS
	Audi 80 Cabriolet
	Mercedes CLK 200 Compressor Cabriolet
	Nissan Micra 1.6 i C+C
	Volkswagen Golf Cabriolet 1.9 TDI

Coimas pesadas

As recentes alterações ao Código da Estrada trazem para os automobilistas cuidados redobrados pois prevêem a cassação da carta de condução, mediante a autorização do presidente da Autoridade Nacional de Segurança Rodoviária (ANSR), quando forem praticadas três contra-ordenações muito graves ou cinco contra-ordenações entre graves e muito graves.

Eis as principais alterações a ter em conta:

Velocidade – Sempre que exista grande intensidade de trânsito, o condutor deve circular com velocidade especialmente moderada. Caso não o faça cometerá uma contra-ordenação grave (Art.ºs 25 e 145).

– A velocidade mínima nas auto-estradas passa de 40 para 50 km/h (Art.º 27).

– A sanção pelo excesso de velocidade é agravada e distinta quando ocorra dentro ou fora da localidade. Assim:

Automóveis ligeiros e motociclos

Excesso de velocidade	Coima	Contra-Ordenação
Até 20 km/h	60 a 300 euros	Leve
20 a 40 km/h	120 a 600 euros	Grave
40 a 60 km/h	300 a 1.500 euros	Muito Grave

Dentro das Localidades

Mais de 60 km/h	500 a 2.500 euros	Muito Grave
Até 30 km/h	60 a 300 euros	Leve
30 a 60 km/h	120 a 600 euros	Grave
60 a 80 km/h	300 a 1.500 euros	Muito Grave

Fora das Localidades

Mais de 80 km/h	500 a 2.500 euros	Muito Grave
-----------------	-------------------	-------------

Automóveis pesados

Excesso de velocidade	Coima	Contra-Ordenação
Até 10 km/h	60 a 300 euros	Leve
10 a 20 km/h	120 a 600 euros	Grave
20 a 40 km/h	300 a 1.500 euros	Muito Grave

Dentro das Localidades

Mais de 40 km/h	500 a 2.500 euros	Muito Grave
Até 20 km/h	60 a 300 euros	Leve
20 a 40 km/h	120 a 600 euros	Grave
40 a 60 km/h	300 a 1.500 euros	Muito Grave

Fora das Localidades

Mais de 60 km/h	500 a 2.500 euros	Muito Grave
-----------------	-------------------	-------------

Placas colocadas no eixo da faixa de rodagem – Para efeitos de mudança de direcção deixa de existir o conceito de placa de forma triangular. Assim, qualquer placa situada no eixo da faixa de rodagem deve ser contornada pela direita. Contudo, se estas se encontrarem numa via de sentido único, ou na parte da faixa de rodagem afecta a um só sentido, podem ser contornadas pela esquerda ou pela direita, conforme for mais conveniente (Art.º 16).

Rotundas – Nas rotundas, situadas dentro ou fora das localidades, o condutor deve escolher a via de trânsito mais conveniente ao seu destino (Art.º 14).

Alterações ao Código da Estrada

– Os condutores de veículos a motor que pretendam entrar numa rotunda passam a ter de ceder a passagem aos condutores de velocípedes, de veículos de tracção animal e de animais que nela circulem (Art.ºs 31 e 32).

– Os condutores que circulam nas rotundas deixam de estar obrigados a ceder passagem aos eléctricos que nelas pretendam entrar (Art.º 32).

– Passa a ser proibido parar ou estacionar menos de 5 metros, para um e outro lado, das rotundas e no interior das mesmas (Art.º 49).

Ultrapassagem – A ultrapassagem de veículo pelo lado direito passa a ser sancionada com coima de 250 a 1.250 euros (Art.º 36).

Paragem e estacionamento – Passa a ser proibido parar e estacionar a menos de 25 metros antes e 5 metros depois dos sinais de paragem dos veículos de transporte colectivo de passageiros – autocarros (Art.º 49).

– Passa a ser proibido parar e estacionar a menos de 6 metros antes dos sinais de paragem dos veículos de transporte colectivo de passageiros que circulem sobre carris – eléctricos (Art.º 49).

– O estacionamento de veículos ostentando qualquer informação com vista à sua transacção (ex: vende-se, procuro novo dono, n.º de telemóvel, entre outros), é proibido e considerado abusivo, pelo que este será rebocado (Art.ºs 50 e 163).

– A paragem e o estacionamento nas passagens assinaladas para a travessia de peões (passadeiras) passa a ser considerado contra-ordenação grave (Art.º 145).

Transporte de crianças – As crianças com menos de 12 anos de idade e menos de 150 cm de altura devem ser transportadas sempre no banco de trás e são obrigadas a utilizar sistemas de retenção adequados ao seu tamanho e peso – cadeirinhas (Art.º 55).

– É permitido o transporte de crianças com menos de 3 anos no banco da frente desde que se utilize sistema de retenção virado para a retaguarda e o 'airbag' do lado do passageiro se encontre desactivado (Art.º 55).

– Nos automóveis que não estejam equipados com cintos de segurança é proibido o transporte de crianças com menos de 3 anos (Art.º 55).

– A infracção a qualquer das disposições referidas nos pontos anteriores é sancionada com coima de 120 a 600 euros por cada criança transportada indevidamente (Art.º 55).

– O transporte de menores ou inimputáveis sem cinto de segurança passa a ser considerado contra-ordenação grave (Art.º 145).

Arremesso de objectos para o exterior do veículo – O arremesso de qualquer objecto para o exterior do veículo passa a ser sancionado com coima de 60 a 300 euros (Art.º 79) (beatas, charutos e outros cigarros devem ser apagados nos respectivos cinzeiros dos carros).

Trotinetas com motor – Os condutores de trotinetas com motor, um brinquedo que hoje se adquire em qualquer supermercado, têm de usar capacete devidamente ajustado e apertado (Art.º 82).

– O trânsito destes veículos não é equiparado ao trânsito de peões, pelo que não podem circular nos passeios (Art.º 104).

– Para as restantes disposições do Código da Estrada, estes veículos são equiparados a velocípedes (Art.º 112).

Uso de telemóvel durante a condução – A utilização de telemóvel durante a condução, só é permitida se for utilizado auricular ou sistema alta voz que não implique manuseamento continuado. A infracção a esta disposição é sancionada com coima de 120 a 600 euros e passa a ser considerada contra-ordenação grave (Art.ºs 84 e 145).

Triângulo de pré-sinalização e colete retrorreflector – Passa a ser obrigatório colocar o triângulo de pré-sinalização de perigo (a pelo menos 30 metros do veículo, de forma a ser visível a, pelo menos, 100 metros) sempre que o veículo fique imobilizado na faixa de rodagem ou na berma ou nestas tenha deixado cair carga (Art.º 88).

– Todos os veículos a motor (excepto os de 2 ou 3 rodas, os motocultivadores e os quadriciclos sem caixa) têm de estar equipados com um colete retrorreflector, de modelo aprovado (Art.º 88).

– Nas situações em que é obrigatório o uso do sinal de pré-sinalização de perigo, quem proceder à sua colocação, à reparação do veículo ou à remoção da carga deve utilizar colete retrorreflector. A não utilização do colete é sancionada com coima de 120 a 600 euros (Art.º 88).

Outras alterações – Não parar perante o sinal de STOP, ou perante a luz vermelha de regulação do trânsito ou o desrespeito da obrigação de parar imposta pelos agentes fiscalizadores ou reguladores do trânsito, passa a ser considerada contra-ordenação muito grave (Art.º 146).

– Pisar ou transportar uma linha longitudinal contínua que separa os sentidos de trânsito passa a ser considerada contra-ordenação muito grave (Art.º 146).

– A condução sob influência do álcool, considerada em relatório médico, passa a ser considerada contra-ordenação muito grave (Art.º 146).

Classificação de veículos – Passa a haver as categorias de triciclos e de velocípedes com motor. Para efeitos de circulação, os velocípedes com motor são equiparados a velocípedes (Art.ºs 107 e 112).

– Os quadriciclos passam a ser distinguidos entre ligeiros e pesados. A condução destes veículos passa a ficar dependente da titularidade de carta de condução (Art.ºs 107 e 123).

Transformação de veículos (tuning) – É proibido o trânsito de veículos sem os sistemas, componentes ou acessórios com que foi aprovado, que utilize sistemas, componentes ou acessórios não aprovados, que tenha sido objecto de transformação não aprovada. As autoridades de fiscalização do trânsito, ou seus agentes, podem proceder à apreensão do veículo até que este seja aprovado em inspecção extraordinária, sendo o proprietário sancionado com coima de 250 a 1.250 euros (Art.ºs 114, 115 e 162).

Inspecções – Passam a realizar-se inspecções para verificação das características após acidente e inspecções na via pública para verificação das condições de manutenção (Art.º 116).

Regime probatório da carta de condução – A carta de condução, emitida a favor de quem não se encontrava habilitado, passa a ser provisória pelo período de três anos (Art.º 122).

– Acresce que os titulares de carta de condução das subcategorias A1 e/ou B1 voltam a estar sujeitos ao regime probatório quando obtiverem

as categorias A e/ou B. Ou seja, nestas situações, a carta de condução é provisória duas vezes (Art.º 122).

– A carta de condução provisória caduca se o seu titular for condenado pela prática de um crime rodoviário, de uma contra-ordenação muito grave ou de duas contra-ordenações graves (Art.º 130).

– Os veículos conduzidos por titulares de carta de condução provisória têm de ostentar à retaguarda um dístico de modelo a definir em regulamento (Art.º 122).

Subcategorias de veículos – São criadas as subcategorias B1, C1, C1+E, D1 e D1+E. Trata-se de veículos da mesma espécie, mas de dimensões mais reduzidas (Art.º 123).

– Não existe precedência de habilitações, ou seja, não é necessário estar habilitado para a subcategoria C1 para obter a categoria C.

Requisitos para obtenção de carta de condução – Aos candidatos a condutores passa a ser exigido que saibam ler e escrever (Art.º 126)

Novos exames – Os condutores detectados a circularem em contra mão nas auto-estradas ou vias equiparadas, bem como aqueles que sejam considerados dependentes de álcool ou drogas, serão submetidos a novos exames – médicos, psicológicos ou de condução (Art.º 129).

Seguro de responsabilidade civil – A circulação de veículo sem seguro de responsabilidade civil passa a ser sancionada com coima de 500 a 2.500 euros e a ser considerada contra-ordenação grave (aplicada ao proprietário do veículo). O veículo é apreendido pelas autoridades de fiscalização do trânsito ou seus agentes (Art.ºs 145, 150 e 162).

Pagamento voluntário da coima – O pagamento voluntário da coima passa a ser efectuado no acto da verificação da contra-ordenação, ou seja, o condutor terá de pagar a coima (pelo valor mínimo) ao agente que detecta a infracção e levanta o auto (Art.º 173).

– Se o condutor não pretender efectuar o pagamento voluntário imediato da coima, deve prestar depósito, também imediatamente, de valor igual ao mínimo da coima prevista para a contra-ordenação praticada. Esse valor será devolvido se não houver lugar a condenação (Art.º 173).

– Se o infractor não pagar a coima no momento, ou se não efectuar o depósito referido, o agente de autoridade apreende o título de condução, ou os títulos de identificação do veículo e de registo de propriedade, e emite uma guia de substituição, válida pelo tempo julgado necessário, e renovável até à conclusão do processo. Quando efectuar o pagamento, os documentos serão devolvidos ao condutor (Art.º 173).

– Nas situações em que a notificação é enviada para a residência do infractor, o prazo para pagamento voluntário das coimas, bem como para apresentação de defesa, foi reduzido de 20 para 15 dias úteis (Art.ºs 172 e 175).

Coimas em atraso – Se, em qualquer acto de fiscalização, o condutor, ou o proprietário do veículo, tiver coimas em atraso, terá de proceder ao seu imediato pagamento. Caso contrário, será apreendido o título de condução ou os títulos de identificação do veículo e de registo de propriedade (Art.º 174).

Novos prazos desde ontem

Inspecções a veículos

De acordo com anúncio do Instituto da Mobilidade e Transportes Terrestres (IMTT), os novos prazos para as inspecções periódicas obrigatórias de veículos, aprovados

em Conselho de Ministros a 23 de Maio e cuja data limite passa a ser o dia da matrícula, entraram em vigor ontem.

Com a entrada em vigor do Decreto-Lei n.º 136/2008, de 21 de Julho, os veículos devem ser apresentados para inspecções periódicas obrigatórias, tanto à primeira como às subsequentes, durante os três meses que antecedem o dia em que o automóvel foi matriculado pela primeira vez.

Até agora, era apenas referenciado o mês correspondente ao da matrícula inicial como data limite para apresentação dos veículos às

inspecções periódicas obrigatórias e só podiam ser realizadas com dois meses de antecedência.

Esta medida visa uma melhor distribuição das inspecções ao longo de cada mês, evitando o grande fluxo de veículos, que habitualmente se apresentam nos últimos dias do mês nos centros de inspecção.

A data da matrícula consta do livrete do carro ou do Documento Único Automóvel.

Os automóveis ligeiros de passageiros deverão ser sujeitos à primeira inspecção periódica obrigatória quatro anos após a

data da primeira matrícula, em seguida, de dois em dois anos até perfazerem oito anos e, depois desta data, anualmente.

Os pesados de passageiros deverão ser obrigatoriamente inspeccionados pela primeira vez um ano após da data da primeira matrícula e, em seguida, anualmente até perfazerem sete anos. A partir do oitavo ano a inspecção passa a semestral.

As inspecções são ainda obrigatórias para os automóveis ligeiros e pesados de mercadorias e para reboques.



Fotos SS

Pelo diálogo intercultural

Largada de balões na Marinha

Com o objectivo de promover o diálogo e sensibilizar os mais novos para a integração cultural, na passada quinta-feira, as margens da Ribeira de Silvalde, na Marinha, animaram-se com um largada de balões transportando mensagens de amizade escritas por jovens ciganos e não ciganos.

Com o objectivo de aproveitar o Verão e uma maior disponibilidade dos seus utentes,

o projecto "Vivências Multiculturais", que trabalha de perto com a comunidade cigana do concelho de Espinho, tem vindo a promover uma série de iniciativas, entre elas, uma animada largada de balões que decorreu na tarde de quinta-feira.

Visando a integração cultural e a luta contra a discriminação, o projecto "Vivências Multiculturais", promovido pela Cerciespinho,

trabalha junto da comunidade cigana espinhense e foi um grupo de crianças ciganas que se reuniu nas margens da Ribeira de Silvalde na Marinha.

Ao som de música cigana, começaram por decorar um cartaz alusivo ao Ano Europeu do Diálogo Intercultural para depois, com a orientação das técnicas do projecto, passarem a escrever algumas mensagens que iam amarrar-

do aos balões cheios com hélio e também decorados a preceito.

Os jovens ciganos foram os primeiros a chegar mas a música e a animação não tardaram a atrair outros miúdos que por ali andavam a brincar e também quiseram participar. Na hora da largada de balões, o grupo já ultrapassava as duas dezenas e no final todos tiveram direito a lanche.

No âmbito de uma iniciativa que visava o diálogo intercultural, a tarde acabou de forma bem animada com música e dança.

Sandra Soares



ATENÇÃO!! RUA 20 - nº 1311 / 1297 Espinho (Centro)

Prontos a habitar!! Caixilharia em alumínio termolacado c/ vidros duplos.

Pisos com madeira flutuante;

Pré-instalação aquecimento central; Estores térmicos;

Portas de segurança; Oferta de electrodomésticos.

Com garagem e elevador.



APROVEITE OS PREÇOS FANTÁSTICOS

T2 (2.º Andar - Fracção L) - 132.000 Euros

T2 (2.º Andar - Fracções K e J) - 134.000 Euros
(K e J c/ Garagem p/ 2 carros)

Grandes áreas

Telefone e teremos o prazer da Sua visita no local
Visite andar modelo • Aberto todos os dias

VIVENDA NOGUEIRA

ZONA RESIDENCIAL DA BESSADA a 3 km de Espinho

4 QUARTOS (2 SUITES), COZINHA E COPA c/ 50M2 ANTIGA

PORTUGUESA, c/ FOGÃO DE SALA, SALA COMUM

c/ 90M2, AQUECIMENTO CENTRAL, GARAGEM p/ 6 CARROS,

CHAGÃO c/ 60M2, LOGRADOURO, QUINTAL, ÁRVORES

311.000 Euros - TRATA O PRÓPRIO

Esmoriz - A 100 mts. da praia
Vende-se MORADIA T4

c/ 2 suites, 2 salas, garagem p/ 2 carros, aspir. e aq. central, fogão sala, sist. som, jardim, Área 345m2 + Terraços 142m2 + arr. 18m2

Atenção! Vende-se T2 e T3

Espinho ao cimo da Rua 19, frt. Cto. Luso-Venezolano, junto ao IC24, a 5 min. Espinho.

T2 p/ habitar, c/ área 95,80m2, l. garagem
82.300 euros

T3 p/ habitar, c/ área 120,75m2, garagem 25,03m2
104.750 euros

ESPINHO-CENTRO

Junto a Rua 19

Vende-se T4

Área 353m2 + Terraços 52m2 + Arr. 17m2
c/ suite, 3 banhos, salão grande, fogão sala, aq. central a gás e electrico, cosinha equipada

Espinho - Zona Industrial

Aluga-se ou vende-se

Armazém c/ duas frentes

- Pé dto. 8 mts.,

c/ 650m2 + 32m2 de escritório

ESPINHO-CENTRO

Rua 8 e 25 Frente Estação

Vende-se T3 - 7º andar

Virado a Sul Nascente e Mar

Totalmente mobilado c/ garagem

Espinho Escritório

Com 63m2

Aluga-se
ou vende-se

2.º piso

- Edifício S. Pedro



Grupo SALGUEIRO

938081019 / 964177996 / 964247675

Acção Social Escolar alarga apoios a mais de 700 mil beneficiários no próximo ano lectivo

O Ministério da Educação divulgou o despacho que materializa o anúncio feito pelo primeiro-ministro durante o debate parlamentar sobre o Estado da Nação, em 10 de Julho. Assim, as mudanças na Acção Social Escolar vão traduzir-se no crescimento do número de beneficiários, que quase triplica para mais de 700 mil, e no aumento dos apoios, o que será visível já a partir da abertura do próximo ano lectivo.

Os apoios da Acção Social Escolar, para além dos programas do leite escolar (abrangendo todos os alunos do 1.º ciclo e da educação pré-escolar) e da generalização das refeições (comparticipadas para todos os alunos e gratuitas para os mais carenciados), incluem auxílios económicos aos alunos com baixos rendimentos para a aquisição de manuais e outro material escolar e para encargos com actividades de complemento curricular (como visitas de estudo), facultando ainda condições favoráveis de alojamento em residências escolares (sendo o custo participado em função dos rendimentos dos agregados familiares).

O impacto financeiro deste alargamento dos apoios rondará os 30 milhões de euros, no que respeita aos manuais e material escolares, e os 43 milhões de euros no relativo às refeições. O impacto do primeiro, que praticamente duplicará para os 60 milhões de euros, estará concentrado em Setembro/Outubro, enquanto o do segundo será diluído ao longo do ano escolar.

De acordo com o comunicado da tutela, o aumento do número de famílias apoiadas resulta da adopção de um novo critério, mais simples, para a determinação do escalão de rendimento das famílias – que passa a ser fixado em função do escalão para efeito da atribuição do abono de família – e da maior transparência do processo, através da unificação dos escalões de capitação.

Verificar-se-á, assim, o maior alargamento do número de alunos beneficiários dos apoios da Acção Social Escolar desde que o sistema foi instituído, mantendo-se a natureza dos apoios e elevando-se o montante das participações acima da inflação, que passam a abranger os alunos do ensino secundário, em condições idênticas às dos que frequentam escolaridade obrigatória.

Deste modo, 400 mil alunos dos 2.º e 3.º ciclos do ensino básico e do ensino secundário, integrados no escalão A, beneficiarão já a partir do próximo ano lectivo de refeições gratuitas e do pagamento integral dos manuais de aquisição obrigatória, para além de outros apoios. Outros 300 mil, integrados no escalão B, receberão auxílios equivalentes a metade dos recebidos pelos do escalão A.

De salientar que o Ministério da Educação tem a responsabilidade do financiamento do leite escolar (1.º ciclo e pré-escolar) e dos apoios em manuais, material escolar, refeições e alojamento para os alunos dos 2.º e 3.º ciclos do ensino básico e do ensino secundário. Os volumes financeiros mobilizados para a Acção Social Escolar por parte do Ministério da Educação repartem-se entre manuais e outro material ou actividades (31 milhões de euros), refeições e refeitórios (93 milhões de euros, dos quais 17 milhões de euros para 1.º ciclo), leite escolar (12 milhões de euros), residências/alajamento (4 milhões de euros).

PIMPOLHO

A Comunidade Europeia
caminha para um Estado
Federalista...

... composto por países
subjugados a um
poder único...

© José Sarmento • 644
... mandam os mais fortes,
obedecem os mais
fracos!!!...

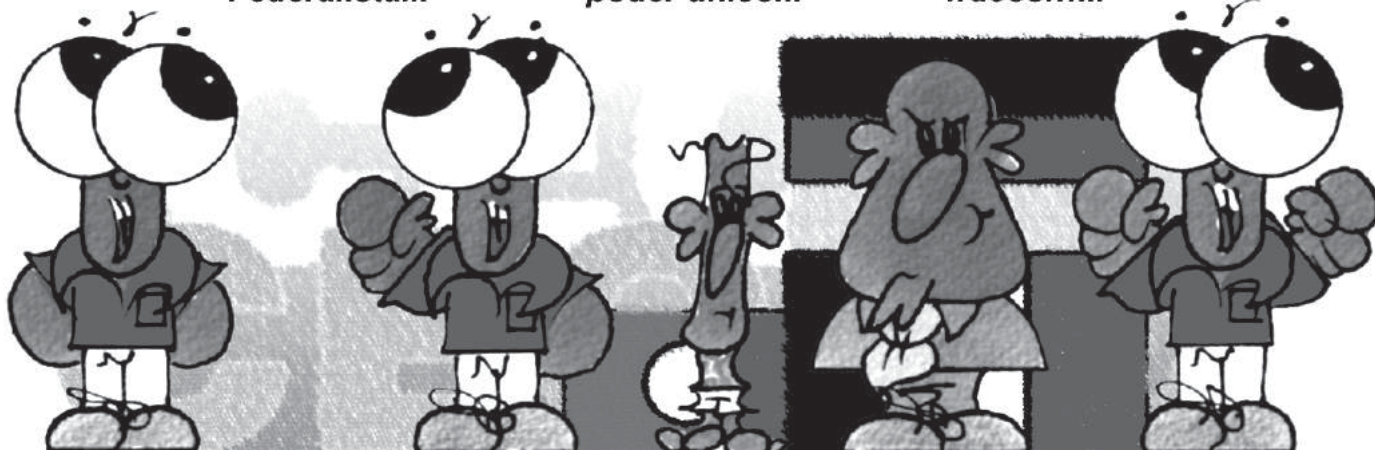

E acaba a partir de 19 de Junho Ano lectivo de 2008/2009 começa entre 10 e 15 de Setembro

O ano lectivo de 2008/09 deverá começar em Portugal entre 10 e 15 de Setembro.

O fim das aulas para os alunos dos 9.º, 11.º e 12.º anos deverá acontecer a partir de 9 de Junho de 2009, enquanto para os restantes anos de escolaridade o ano lectivo acaba

Estatísticas do Estado-Maior do Exército revelam benefício a 221 autarquias Regimento de Engenharia de Espinho destaca-se em tarefas civis

O Exército apoiou 221 autarquias na construção de estradas e aeródromos, combate a fogos florestais e cheias e auxiliou directamente outras 650 entidades civis nos últimos 30 anos, revelam estatísticas divulgadas pelo Estado-Maior do Exército. No âmbito das suas missões de serviço público, a Engenharia Militar abriu mais de 43 mil quilómetros de estradas e caminhos, construiu aeródromos no Pico, Corvo e Mogadouro, e colaborou com corporações de bombeiros e protecção civil.

A maior parte das tarefas de apoio às necessidades básicas das populações do interior fo-

a partir de 19 de Junho de 2009. As férias de Natal estão previstas de 19 de Dezembro de 2008 a 4 de Janeiro de 2009, as de Carnaval de 23 a 25 de Fevereiro de 2009 e, por último, as da Páscoa de 28 de Março a 13 de Abril de 2009.

As actividades educativas nos estabelecimentos do ensino pré-escolar iniciam-se também entre 10 e 15 de Setembro de 2008 e terminam entre 6 e 10 de Julho de 2009.

As interrupções estão previstas por um período de cinco dias úteis, seguidos ou interpolados, entre 22 de Dezembro de 2008 e 2 de Janeiro de 2009 e entre 06 e 13 de Abril de 2009.

Haverá, também, um período de interrupção das actividades educativas entre 23 e 25 de Fevereiro de 2009.

Nos estabelecimentos particulares do ensino especial dependentes de cooperativas e associações de pais que tenham acordo com o Ministério da Educação, as actividades lectivas principiam a 3 de Setembro de 2008 e terminam a 19 de Junho de 2009.

Nestes estabelecimentos, as interrupções das actividades ocorrem entre os dias 22 e 26 de Dezembro de 2008, 23 e 25 de Fevereiro de 2009 e 10 e 13 de Abril de 2009.

ram desempenhadas pela Escola Prática de Engenharia (Tancos), pelo Regimento de Engenharia de Lisboa e Regimento de Espinho, em todo o território continental.

Para além do apoio directo a 221 autarquias e a 445 outras entidades civis, para a melhoria da qualidade de vida das populações, o histórico da actividade operacional civil do Exército indica que foram efectuadas terraplanagens para complexos desportivos, zonas industriais e aeródromos num total de 1,6 milhões de horas/máquina e 70 milhões de quilómetros percorridos.

Acresce que o Exército colabora com a Protecção Civil no apoio ao combate aos incêndios florestais e em situações de cheias e calamidades provocadas pelas chuvas. Essa colaboração é executada através do accionamento de planos de operações previamente elaborados que permitem responder prontamente às solicitações.

Actualmente, o Exército dispõe em permanente prevenção cerca de 230 militares, 40 viaturas, quatro tractores de rastros, dois botes tipo Zebro, e diverso material de apoio. Para além disso assegura a representação das Forças Armadas em 17 dos 18 Centros de Coordenação Operacional Distrital, sendo esses elementos responsáveis pela ligação entre as forças militares presentes no terreno e os vários agentes de protecção civil. A participação dos militares na prevenção de fogos florestais tem tido o reconhecimento público das autoridades locais e das corporações de bombeiros, refere o Estado-Maior do Exército.

Sistema de abate de veículos em fim de vida também abrange pesados e reboques

A aplicação do sistema de abate de veículos em fim de vida foi alargada a todos os veículos pesados de carga e de transporte, assim como a reboques.

Até agora, as disposições relativa ao sistema de abate apenas eram aplicadas aos veículos concebidos e construídos para o transporte de passageiros com oitos lugares e veículos de transporte de mercadorias com massa máxima não superior a 3,5 toneladas.

Com esta nova medida governamental, que resulta da transposição de uma directiva comunitária de 2000, passarão a ser abrangidos quase todos os veículos em circulação.

Entre 2006 e 2007, o número de veículos em centros de recolha aumentou 124 por cento e, por outro lado, o sistema para que o cidadão possa obter um incentivo para o abate do seu carro na compra de um veículo novo, registou um aumento de quatro mil para 16 mil.

Falta de condições encerra centena (e tal) de lares de idosos

Mais de uma centena de lares de idosos foram encerrados no ano passado por deficiências graves que colocavam em causa os direitos dos utentes ou a sua qualidade de vida, segundo dados da Segurança Social. O encerramento de 105 lares de um total de 1.562 ocorreu, na sua maioria, por intervenção do Instituto da Segurança Social (ISS).

Alguns encerramentos de lares de idosos foram feitos voluntariamente pela entidade proprietária, após comunicação do ISS para cessarem a actividade.

Segundo a lei, as principais causas de encerramento de um estabelecimento relacionam-se com a verificação de deficiências graves que ponham em causa os direitos dos utentes ou a sua qualidade de vida, nomeadamente se apresentarem condições precárias relacionadas com a instalação, segurança, funcionamento, salubridade, higiene e conforto.



Fotos SS

Frotage
por Raul Barros

A arte de esculpir na tela

*Escultura sobre Pintura,
assim se define Frotage,
técnica banida das escolas de
arte, esquecida no tempo e
recuperada pelas mãos
de Raul Barros, que após
algumas dificuldades pessoais
se encontra a passar uma
temporada em Espinho e
aqui quer afirmar a sua arte.*

Sandra Soares

Raul Barros nasceu em Viana do Castelo (1952) e sempre teve como meta a criação de arte e uma inclinação por criar coisas do mar, de Viana do Castelo partiu para o mundo, cursou Belas Artes na École de Paris e especializou-se em Pintura e Técnicas Especiais.

Percebeu a Europa onde fez grande sucesso que se repetiu no Brasil onde permaneceu durante 30 anos repletos de grandes realizações profissionais. Chegou a ter uma obra sua (uma réplica de um carro de fórmula 1) assinada por Ayrton Senna.

Algumas dificuldades pessoais ditaram o seu regresso a Portugal e a Viana Castelo 40 anos depois onde, como ele próprio afirma, encontrou tudo igual, as mesmas pessoas e as mesmas mentes fechadas que o levaram a viajar há 40 anos e o voltaram a afastar agora.



Sentindo-se em maiores dificuldades o contacto com uma espinhense levou-o tentar a sua sorte por terras vareiras onde se instalou dedicando-se novamente à sua arte que pretende ver por cá reconhecida.

Mas a vida não tem sido fácil. Com sotaque de 30 anos passados no Brasil, Raul Barros tem sentido na pele o que é a discriminação e garante nunca ter imaginado estar "sem pátria, sem lar, sem família e sem amigos" depois de tudo o que conseguiu na vida.

No atelier da rua 17 (junto à garagem da Auto Viação Espinhense) sempre de portas abertas, ou na esplanada junto ao mar, o artista quer apenas que as pessoas apreciem e valorizem um trabalho que já lhe proporcionou grande sucesso e projecção por outras paragens.

E a sua especialização é o Frotage, em linguagem leiga, obras tridimensionais, superfícies sobre superfícies, no fundo, escultura sobre pintura.

No séc. XVII era considerada uma técnica muito primitiva e pobre, pelo facto foi banida das Escolas de Artes da Velha Europa. Primeiro em França e mais tarde nos outros países europeus. A arte foi sendo esquecida pelos poucos artistas que a praticavam.

Raul Barros investigou em bibliotecas francesas e procurou resgatar essa técnica de trabalho. Hoje deve ser das únicas pessoas em todo o mundo a trabalhar no Frotage, apostando sempre nos motivos náuticos e criando obras

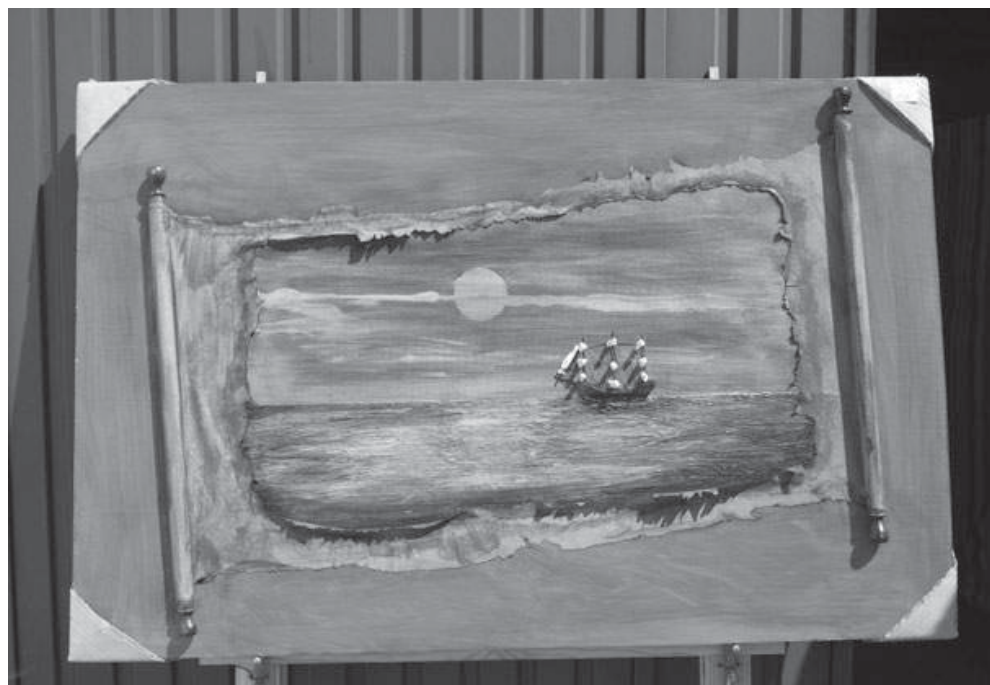

que atraem pela harmonia, serenidade e paz que transmitem. Todas as obras são únicas, procurando recriar uma certa atmosfera de fantasia e deslumbramento, permitindo uma viagem pelo tempo e pelo espaço.

O artista especializou-se ainda na criação de

cenários e de ambientes para qualquer tipo de local: internos, externos.

Mais informações sobre esta arte e o artista podem ainda ser encontradas em frotage.blogspot.com ou www.flickr.com/photos/raul_barros



Construções na areia na praia Azul

Fotos VÍTOR LANCHÁ

"O Panda é fixe"

Depois de Espinho ter recebido a grande final da 50.ª edição das construções na areia, em Setembro passado, a iniciativa regressou à praia Azul, com o apoio da Junta de Freguesia de Espinho, para uma etapa que mais uma vez teve como figura central o Panda, para delícia da pequenada.

Sandra Soares

O dia começou chuvoso e as nuvens tardaram a desaparecer pelo que a adesão à etapa deste ano das Construções na Areia, na praia Azul, em Espinho não foi tão forte como em anos anteriores. O público só começou a comparecer em número significativo quando as construções já iam a meio.

No entanto, como dizia alguém, "pou-



cos mas bons", e assim foi. Os participantes não foram em grande número mas o júri não teve tarefa fácil a avaliar os trabalhos que foram surgindo na areia, onde proliferaram, em especial no escalão dos mais novos, os pandas.

E o Panda foi mesmo, e como já vem sendo hábito, o protagonista da manhã. Embora se tenha atrasado e já alguns dissessem que este ano não veria, o amigo da criança lá apareceu de surpresa no areal e a festa foi geral com toda a criança a correr para lhe dar um abraço.

Os participantes é que não se descontentaram, aproveitando todos os momentos até ao assobio final para embelezarem os seus trabalhos. Em compensação todos tiveram direito a posar com o Panda na

tradicional foto de família.

Houve também espaço para muitos jogos tradicionais em que puderam participar os miúdos que entretanto foram chegando ao areal mas já não a tempo das construções.

Findas as actividades no areal os participantes, curiosos e pais babados reuniram-se junto ao estrado preparado para a cerimónia de entrega de prémios e todos foram chamados ao palco, para receberem a sua lembrança.

Mas como em qualquer concurso tinha de haver vencedores. O júri atribuiu três prémios e duas menções honrosas em casa um dos escalões: 6 aos 10 anos e 11 aos 14 anos.

No escalão dos mais novos o grande

vencedor foi o "Sapinho na almofada" de Ana Luísa Sousa, seguiu-se o "Homem Índio" por Tiago Manuel Sousa e um Panda, como não poderia deixar de ser, por Diogo Silva. As menções honrosas foram para a "Sereia" de Vania Oliveira e o "Pégaso" de Maria Cristina Sousa.

Nos mais velhos, algumas caras dos que venceram já eram conhecidas de anos anteriores. O grande vencedor foi Rodrigo Silva e o seu "Tutankhamon", seguindo-se a "Águia" de Daniel Diaz e o "Elefante" de Renato Maia. As menções honrosas foram para o "Shrek" de Rui Filipe Gomez e a "Libelinha" de Andreia Campos.

A grande final da 51.ª edição das Construções na Areia realiza-se dia 6 de Setembro em Tavira e para o ano há mais.

Salvé 25/08/2008

Diogo Leonardo

És o amor dos teus pais.
A alegria dos teus avós
e padrinho.

Feliz aniversário



Vidraria Ferreira
Ferreira & Ferreira, Lda.

VIDRO LISO | DUPLO | ANTI-REFLEXO | ANTI-FOGO
E LAMINADO | ESPELHOS | TIJOLOS E TELHAS
DE VIDRO | INSTALAÇÕES DE VIDROS TEMPERADOS

Rua das Fábricas, 40 - Zona Industrial de Silvalde
4500-628 SILVALDE - ESPINHO • Tel./Fax: 227 340 480



LOJA DAS MIUDEZAS

José Manuel C. R. Queirós

INTERIORES
PARA
HOMEM
E
SENHORA

RETROSARIA
LINHAS
RENDAS
BORDADOS
BOTÕES, ETC.

Rua 23, n.º 447 - 4500-141 Espinho • Telef. 22 731 41 74



Descarga polui ribeira de Silvalde

Nojento!

A ribeira de Silvalde, junto da ponte da Avenida João de Deus, encontrava-se, na terça-feira de manhã, completamente poluída, com um cheiro nauseabundo – a fezes, muito provavelmente proveniente de esgotos. A população da Marinha estava indignada com a insuportável situação e acusava as entidades competentes de “inércia total” para uma situação “que já tinha sido por nós alertada e denunciada”.

Pedaços de resíduos (fezes e outros detritos), acumularam-se numa zona de cerca de uma dezena de metros, causando um cheiro verdadeiramente insuportável, num espaço que deveria ter um aspecto aprazível já que foi alvo de uma requalificação ribeirinha de qualidade.

Os prédios, que em tempos foram propriedade da Solverde, levaram com o cheirete, bem como a zona da Escola da Marinha 2 que, felizmente se encontra encerrada para férias.

Mas o espectáculo não escapa ao olhar das crianças que vão brincando, como podem, pelas margens, muitas vezes inconscientes do perigo a que estão expostas.

Contactado o presidente da Junta de Freguesia de Silvalde, Abel Gonçalves, este respondeu-nos que já havia “contactado os serviços camarários para que sejam tomadas medidas” e para que se “proceda à limpeza da ribeira”.

Manuel Proença





OPINIÃO PONTOS DE VISTA

Maria Fernanda Barroca

Doenças dos tempos actuais

Vamos analisar algumas doenças dos tempos actuais, umas incuráveis e outras ainda com remédio, se mais cedo não for, curam-se com os anos.

A primeira é a deformação dos ossos do dedo polegar, geralmente da mão direita, por causa de tantas mensagens de telemóvel que a gente nove e menos nova tem a mania de mandar – é na rua, nos autocarros, no Metro, nos restaurantes, etc. É fatigante para quem vê, mas parece que é delicioso para quem se agarra ao telemóvel. Esta talvez passe com a idade.

Outra doença é a surdez provocada pelo uso constante dos auriculares; não basta a frequência das discotecas onde o som é de um volume tal que quem lá está não conversa em tom normal, mas quando querem conversar têm de berrar uns para os outros. É muito provável que cause problemas de surdez e mais que certo que conduz ao isolamento – impede a conversa ou trato ocasional com quem nos cruzamos. Esta também deve passar com a idade.

Há outra doença que se me afigura muito grave, falando sério: é o desgaste das articulações dos maxilares por tanto mastigar pastilhas elásticas. É na rua, nos transportes públicos, nos estabelecimentos comerciais, etc. É vulgar sermos atendidos num estabelecimento com o (a) empregado (a), mascando pastilhas; é vulgar os alunos nas aulas passarem tempo a dar aos queixos, porque os professores estão "proibidos" de os mandar deitar a pastilha no cesto dos papéis, pois as "crianças podem ficar traumatizadas", e assim vamos vivendo a política do "é proibido proibir". Esta pode ter consequências irreversíveis, a menos que se sujeitem, mais tarde a uma prótese.

Há a doença dos mais novos sempre agarrados ao telemóvel a fazer joguinhos, geralmente de cariz violento, tal como os desenhos animados que as TV(s) lhes oferecem.

E cuidado, porque o SNS não tem tratamento para estas doenças, aliás como para muitas outras, porque, para começar, quem está doente e muito grave é o próprio SNS,

que obriga, em certos locais um doente a passar a noite embrulhado numa manta para conseguir uma consulta no dia seguinte. Se o doente padece de uma pneumonia, nada melhor que dormir quase ao relento para o curar de vez. De que modo? Mandando-o desta para melhor!

Posso falar na "Homanae Vitae"?

Celebraram-se há poucos dias os 40 anos da publicação desta tão importante, como polémica, Encíclica do Papa Paulo VI.

Os tempos eram conturbados, pois tinha ocorrido há três meses o "Maio de 68" em Paris, e há três anos o encerramento do Concílio Vaticano II.

Muitos esperavam com ansiedade a publicação da Encíclica, vaticinando que o Papa Paulo VI ia dar "abertura" à doutrina da Igreja, sobretudo no que diz respeito à moral sexual.

Ora, o "tiro saiu-lhes pela culatra". O documento trata da paternidade responsável e da regulamentação da natalidade. Foi um documento marcante do pontificado de Paulo VI e continua a ser um documento de referência. Passou a ser conhecido como o documento que proíbe qualquer método contraceptivo artificial.

O padre Jorge Cunha, professor de teologia moral e director adjunto da Faculdade de Teologia da Universidade Católica do Porto, diz que o faz o casamento é o amor e o carácter humano, fiel, exclusivo e fecundo.

"Não tenho dúvidas, diz o padre Jorge Cunha, que a Igreja tem feito um esforço para ser fiel às exigências morais da mensagem de Jesus. Mas penso que é urgente a Igreja reformular esta norma, para ser proposta de forma mais realista às pessoas, e que seja vista como um prolongamento das exigências éticas de Jesus, para que seja tida em conta. Isso é que é importante: que não continuemos a viver num esquecimento voluntário de que esta norma está em vigor". Muitos casais quando ouvem falar neste assunto, "assobiam para o lado", como se nada disso tivesse a ver com eles.

Mas tem e é pena que não tenha mais divulgação na chamada "educação sexual". Talvez assim não fossemos um dos países com mais mães adolescentes e onde há jovens que chegam a praticar três abortos num só ano!

É necessário falar de métodos de planeamento familiar naturais e com alta eficácia, como o método Billings. É ainda necessário, passados que foram 40 anos da sua publicação, dar-lhe visibilidade e mostrar que a Igreja, neste ponto como em muitos outros, está do lado do progresso e não do obscurantismo.



Festa no "Maragato"



Década

No feriado de sexta-feira, o restaurante "Maragato" comemorou dez anos de actividade, com uma sessão de fados com o grupo de guitarristas (e fadistas) de Jorge Serra e momentos de stand-up com Paulo Alves.

Carlos "Maragato" recorda a inauguração em 15 de Agosto de 1998: "Do azar fez-se a sorte!"

Por outras palavras: "Com o despedimento

dos meus pais, pois a Fosforeira já dava então sinais de grande crise, como se viria a verificar com o seu desenlace, entendemos apostar numa actividade familiar e como eu tinha realizado um curso de hotelaria vim logo directamente para aqui... O sucesso destes dez anos também se deve em grande parte aos meus pais e à minha irmã que aqui trabalham, para além do meu sogro e dos meus tios que nos ajudam aos fins-de-semana."

E quanto à propalada crise... "É preciso, sempre, continuar a trabalhar e dar um reboçado aos clientes."

Ou seja, "trabalhar com empenho e qualidade, com profissionalismo e simpatia."



Na correspondência dirigida à secção do "Correio do leitor" – por carta, fax, ou e-mail – os interessados devem identificar-se com o nome, o endereço, o contacto telefónico e o número do Bilhete de Identidade, mantendo-se, todavia, apenas no rodapé dos textos publicados o nome e a localidade dos autores.

CORREIO DO LEITOR

A população de Espinho castigada a norte e a sul

Com as obras do enterramento da linha-férrea, as pessoas a norte e a sul ficaram sem passagem para a esplanada e para as praias; as passagens que foram

feitas situam-se apenas no centro da cidade, ligadas a ruas como a 15, a 19, a 23 e a 25, o resto parece ter sido esquecido.

Ao que parece foram propostas passa-

gens aéreas para os peões em outras zonas. Contudo, até agora nada se viu. De que estarão à espera?

As pessoas de idade e as crianças (e não só) têm de dar uma volta grande para poder passar para o outro lado. Isto precisamente na temporada em que essa mesma passagem é mais necessária. Até os comerciantes destas zonas estão a ser castigados, pois estão a perder clientes, dei-

xando de ganhar dinheiro e obtendo prejuízos elevados.

Quem terá a culpa disto? São os engenheiros, os empreiteiros, ou serão a Câmara e os seus vereadores que parecem nada ligar a isto, pois a eles não lhes faz diferença por agora... Somente lhes fará em época de eleições. E esta, hein?!

Alexandre Reis
(Espinho)

Aluga-se

ESTABELECIMENTO/ARMAZÉM

c/ 100m2 + 60m2 de cave ao nível da rua

Vendo

LOTE DE TERRENO

c/ 550m2, para vivenda de 4 frentes

T3 – 150m2 - Centro de Espinho

Tlm. 91 959 1294

Fotógrafo VÍTOR LANCHÁ

- Montagens de filmes amadores V8 - VHS - SVHS
- Fazemos mudança de sistema de cassetes vídeo de todo o mundo p/ o nosso sistema PAL e o inverso
- Recorde os seus filmes Super 8mm (bobines) passando-os para vídeo VHS

Contactos: | Telem: 918 735 306 | **24 horas**
| 962 788 407 | **por dia**

DVD para sempre

As cassetes de vídeo estragam-se

Salve-as para sempre em **DVD**

Carlos Salvador | Reportagens,
Fotografia e Vídeo

Rua 19, n.º 198 - 2.º andar • 4500 ESPINHO • Tlm. 918 648 672

Cientistas Galácticos

Está a decorrer no Centro Multimeios de Espinho, desde segunda-feira e até domingo, uma conferência internacional de Astronomia, organizada em parceria pela Fundação Navegar e a Universidade de Évora. As galáxias são o tema central, contando a conferência com os mais importantes investigadores nesta área a nível mundial.

A nossa galáxia, composta por milhares de milhões de estrelas distribuem-se ao longo de um largo disco e uma região central, o núcleo. Há no entanto uma interacção entre este disco e o material que o rodeia e que determina em muitos aspectos a natureza da evolução de toda a galáxia. Com esta conferência pretende-se discutir muitos destes importantes aspectos, que nos permitirá compreendermos a história da nossa própria galáxia: a Via Láctea.

Os participantes, todos eles cientistas de topo no estudo de galáxias vêm um pouco de todo mundo: Reino Unido, Polónia, República Checa, Japão, Austrália, Estados Unidos, Alemanha, França, Itália, Rússia, Índia, num total de 80 participantes.

Verão com astronomia

Ver as estrelas no Verão é possível desde o início de Agosto no âmbito das diversas actividades desenvolvidas pelo Centro Multimeios de Espinho em parceria com o projecto "Astronomia de Verão" do programa "Ciência Viva no Verão". Até ao final do mês, as "Conversas no Planetário", palestras dadas no Planetário do Centro Multimeios todas as sextas-feiras de Agosto pelas 22 horas, abordam ainda dois temas: amanhã "A Conquista de Marte" e a 29 "Ciência e Ficção Científica".

Com as "Observações Nocturnas" é possível ver planetas, galáxias, nebulosas, sistemas binários entre muitos outros objectos todas as terças, quartas, quintas, sábados e domingos das 22 às 23.30 horas. As observações decorrem de 30 em 30 minutos.

Nas praias de Espinho decorre "O Sol na Praia", actividade que permite observações do Sol e que decorre às sextas, sábados e domingos das 17:30 às 19h.

A maioria destas actividades obriga a uma inscrição prévia mas mais informações podem ser obtidas em <http://www.multimeios.pt> ou através do 808 200 205 (Número azul), contacto oficial do programa Ciência Viva.

Competição de Nadadores Salvadores

A Praia da Baía recebe, nos dias 30 e 31 de Agosto, "Forces of Nature International Lifeguard Challenge 2008" (Desafio Internacional de Nadadores-Salvadores - Forças da Natureza 2008), o primeiro e único campeonato de nadadores-salvadores a nível internacional, a realizar-se em Portugal. As melhores equipas nacionais e internacionais de nadadores-salvadores irão enfrentar as forças da natureza (ar, terra, mar, fogo e espírito) e disputar o título "Forces of Nature 2008", superando duas difíceis fases de provas onde serão testados a velocidade, resistência, força, espírito e estratégia.

O fim-de-semana será de intensa competição mas haverá ainda imensas actividades paralelas de animação, com demonstrações protagonizadas por vários clubes e associações locais, jogos amigáveis entre espectadores e participantes, música para motivar as equipas, karaté entre outras.

No Casino de Espinho

Dois filmes em exibição

Por alteração de programação, a sala de cinema do Casino de Espinho exibiu na última semana a película "A Múmia: O Túmulo do Imperador Dragão" e apresenta, a partir de hoje e até quarta-feira, dois filmes em exibição "As Crónicas de Nárnia: Príncipe Caspian", na sessão da tarde e "Procurado", com Angelina Jolie, na sessão da noite.

Em "As Crónicas de Nárnia: Príncipe Caspian" Peter, Edmund, Susan e Lucy estão de volta para uma nova aventura no mundo mágico. A guerra civil dividiu o reino e o príncipe Caspian, sem outra saída, decide convocar os quatro amigos para ajudá-lo na sua difícil tarefa de trazer de volta o glorioso passado de Nárnia.

Na sessão da noite, "Procurado" conta com a participação de James McAvoy, Morgan

Freeman e Angelina Jolie sob direcção de Timur Bekmambetov. Com uma vida miserável no trabalho e em casa, Wesley (McAvoy) tem de tomar comprimidos para controlar os ataques de pânico. Mas a chegada da sensual Fox (Jolie) e o recrutamento para a "Fraternidade", uma sociedade secreta de assassinos com capacidades extra-sensoriais, cujo mote é matar um para salvar milhares, muda para sempre a sua patética vida.

Entretanto, nos últimos dias do mês de Agosto, o Casino Solverde apresenta "Ficheiros Secretos: Quero Acreditar".

As sessões de cinema do Casino de Espinho decorrem diariamente pelas 15.30 e 21.30 horas. À segunda-feira, o cinema é mais barato.

Sandra Soares

No Multimeios

"O Panda do Kung Fu"

O Centro Multimeios apresenta, a partir de hoje e até quarta-feira, "O Panda do Kung Fu" em versão portuguesa, com as vozes de Marco Horácio, José Raposo, Joaquim de Almeida, Diana Chaves, Fernanda Serrano, Olavo Bilac, Jorge Mourato, João Ricardo e outros.

O filme conta a história de Po, um panda vivo, grande e um pouco trapalhão, que trabalha no restaurante da sua família, enquanto passa os dias a sonhar em tornar-se Mestre de Kung Fu. Os seus sonhos rapidamente se tornam reais quando, por obra do destino, é escolhido para concretizar uma antiga profecia e treinar ao lado dos seus ídolos: os lendários Tigresa, Grou, Louva, Víbora e Macaco, que têm como líder, o guru deles: o Mestre Shifu.

Po não passa de um principiante, mas não está disposto a desistir e entregasse de corpo (bem pesado, por sinal) e alma a esta tarefa. Acaba por criar o seu próprio estilo e por descobrir que a sua maior fraqueza pode ser a sua maior força.

O vingativo e traiçoeiro leopardo das neves, Tai Lung, persegue-os e cabe ao nosso herói mostrar o que vale e defendê-los da ameaça. Tai Lung, já foi considerado o melhor lutador de sempre, mas ao ver que não lhe davam o valor que julgava ter, arrasou o vale inteiro acabou na prisão de Chorh-Gom. Foi aí que se manteve à espera da oportunidade de fugir e de pôr fim à batalha que iniciou há 20 anos. Entretanto, foi aperfeiçoando o seu plano de vingança e o seu

kung fu, deixando-se dominar pela fúria e pela sede de vingança. Felizmente, Po treinou com o mentor dos "melhores entre os melhores"...

Em Agosto, a sala de cinema do Multimeios exhibe ainda: (28 a 3 de Setembro) Tropa de Elite, de José Padilha, com Wagner Moura, André Ramiro, Caio Junqueira, Maria Ribeiro.

Ainda no Multimeios e na área de astronomia, as sessões em exibição no Planetário são: "Viagem a um Buraco Negro" com Nuno Markl (sábados, domingos e feriados, 16h); "O Mistério da Bola de Fogo" (sábados, domingos e feriados, 15h); "Acampar Com as Estrelas" (sábados, domingos e feriado, 17h). A "Zanga da Lua", "Pesar as Estrelas", "Hubble, 15 Anos de Descobertas" e "À Volta do Sol" apenas estão disponíveis para visitas de estudo.

Também no Multimeios estão a decorrer cursos de informática, em horário pós-laboral e destinados ao público em geral, sobre os quais podem ser obtidas mais informações através do telefone 227 331 190 ou dos endereços electrónicos delfina@multimeios.pt e helio@multimeios.pt.

E por fim, está patente na galeria até 31 de Agosto "Vivências em Espinho no Estado Novo", exposição que pretende retratar vários aspectos do quotidiano balnear espinhense durante os anos 30, 40 e 50 do século XX, em especial algumas actividades ligadas ao lazer, festividades de cariz religioso e património edificado.

Sandra Soares

Tuna de Anta de parabéns

É já este fim-de-semana que a Associação Cultural e Recreativa Tuna Musical de Anta comemora 84 primaveras com um programa em que se destaca a sessão solene de sábado à noite e o almoço convívio de domingo.

A sessão solene comemorativa do aniversário está marcada para as 21.30 horas de sábado e inclui a colocação da faixa alusiva no estandarte da Tuna e restantes colectividades presentes. Segue-se a homenagem aos associados com 25 e 50 anos e a passagem dos sócios executantes com mais de 50 anos a sócios honorários.

A noite será ainda animada com um concerto da orquestra e coral que antecede a intervenção das entidades convidadas e a cerimónia protocolar.

No domingo, será celebrada missa solene na igreja de Anta seguida de romagem ao cemitério local. O momento alto é o tradicional almoço convívio, marcado para as 12.45 horas na sede da colectividade. A tarde é animada pela secção de danças de salão da colectividade.

Concurso de ideias para imagem de identidade de Espinho

As inscrições para o concurso de ideias "Uma imagem, uma identidade - Espinho", promovido pela Câmara Municipal de Espinho através da sua Divisão de Turismo terminam no próximo dia 29 de Agosto, embora os trabalhos possam ser entregues até meados de Setembro.

O concurso tem como objectivo a criação de ilustrações e peças criativas identificativas de Espinho. Os trabalhos vencedores serão reproduzidos e vendidos como merchandising no Posto Municipal de Turismo e outros locais da cidade.

Podem participar neste concurso todos os cidadãos maiores de 18 anos, com um número ilimitado de trabalhos (ilustrações e peças). A cada trabalho vencedor será atribuído um prémio em dinheiro no valor de 300 euros. Os restantes participantes receberão um prémio de participação.

Para mais informações, consulta de regulamento e inscrições, pode ser contactado o Posto Municipal de Turismo, situado no edifício da Junta de Freguesia de Espinho (227 335 872).

Grupo Semente em assembleia

O Grupo Cultural e Recreativo Semente convoca os sócios efectivos, honorários e auxiliares para uma Assembleia-Geral Ordinária, a realizar no próximo dia 30 de Agosto de 2008, pelas 21.30 horas, na sua sede social, com a seguinte ordem de trabalhos:

Leitura, discussão e possível aprovação da acta da sessão anterior;

Leitura, discussão e possível aprovação das contas;

Análise das secções em actividade; Digressão à Sardenha - Itália; Designação dos três elementos para a AFCE (Associação Folclore Concelho de Espinho);

Outros assuntos de interesse para a colectividade.

Última actividade na praia "Ouro sobre azul"

As actividades desenvolvidas na praia pela Câmara Municipal de Espinho no âmbito da Campanha da Bandeira Azul da Europa que têm animado a Ludoteca da Praia da Baía a par com as iniciativas do Centro Azul durante todo o verão encerram hoje com a iniciativa "Ouro sobre azul".

"Ouro sobre azul" consiste na colagem de areia sobre papéis azuis para chamar a atenção para a importância da areia na preservação do ambiente marinho e para todo o litoral.

Sandra Soares

DOMUSGEST

ADMINISTRAÇÃO DE CONDOMÍNIOS

Confie na nossa experiência

Rua 21, n.º 755 - 1.º Dto. (junto às Finanças)
Telef. 22 732 08 66 • Tlm. 96 487 51 54

ARTES GRÁFICAS
GRÁFICOIS

MANUEL GOIS

RUA DO COVELO - 4500 SILVALDE - ESPINHO • TELEF. 914 681 118

Arrenda-se
ARMAZÉM

ZONA INDUSTRIAL
650 m2 - 1.500 euros

Tlm. 919 784 708

Campeonato Nacional de Futebol da II Divisão – Série B

Primeiro jogo em casa com o Arouca
a 7 de Setembro

Tigres estreiam-se no domingo na Ilha da Madeira

O Sporting Clube de Espinho irá iniciar este domingo, pelas 17 horas, a sua participação no Campeonato Nacional da II Divisão, Série B, em futebol, com uma deslocação à Ilha da Madeira para defrontar a União Desportiva de Santana. O sorteio, realizado na sede da Federação Portuguesa de Futebol ditou que os tigres jogassem fora de portas a primeira jornada, defrontando na 2.ª jornada a equipa do Futebol Clube de Arouca, no dia 7 de Setembro pelas 17 horas, no Estádio Comendador Manuel de Oliveira Violas, em Espinho.

Os tigres terão de se bater neste Campeonato (Primeira Fase, até 22 de Fevereiro de 2009), com jogos às 17 horas até dia 21 de Setembro e às 15 horas a partir de 28 de Setembro, com as equipas do Futebol Clube de Arouca, Lusitânia Futebol Clube (Lourosa), Amarante Futebol Clube, Futebol Clube de Penafiel, Aliados de Lordelo, Sporting Clube de Esmoriz, Futebol Clube Infesta, Associação Desportiva Sanjoanense, União Desportiva Santana (Madeira), Clube Futebol União (Madeira) e Associação Desportiva de Lousada.

Eis o calendário de jogos:

Série B

1.ª Fase – 1.ª Volta

1.ª Jornada (24 Agosto/17 horas)

FC Arouca-Amarante
UD Santana-Sp. Espinho
Infesta-Sp. Esmoriz
Aliados Lordelo-Sanjoanense
Penafiel-U. Madeira
Lousada-Lourosa

2.ª Jornada (7 Setembro/17 horas)

Amarante-Lousada
Sp. Espinho-FC Arouca
Sp. Esmoriz-UD Santana
Sanjoanense-Infesta
U. Madeira-Aliados Lordelo
Lourosa-Penafiel

3.ª Jornada (21 Setembro)

Amarante-Sp. Espinho
FC Arouca-Sp. Esmoriz
UD Santana-Sanjoanense
Infesta-U. Madeira
Aliados Lordelo-Lourosa
Lousada-Penafiel

4.ª Jornada (28 Setembro)

Sp. Espinho-Lousada
Sp. Esmoriz-Amarante
Sanjoanense-FC Arouca
U. Madeira-UD Santana
Lourosa-Infesta
Penafiel-Aliados Lordelo

5.ª Jornada (5 Outubro)

Sp. Espinho-Sp. Esmoriz
Amarante-Sanjoanense
FC Arouca-U. Madeira
UD Santana-Lourosa
Infesta-Penafiel
Lousada-Aliados Lordelo

6.ª Jornada (12 Outubro)

Sp. Esmoriz-Lousada
Sanjoanense-Sp. Espinho
U. Madeira-Amarante
Lourosa-FC Arouca
Penafiel-UD Santana
Aliados Lordelo-Infesta

7.ª Jornada (26 Outubro)

Sp. Esmoriz-Sanjoanense
Sp. Espinho-U. Madeira
Amarante-Lourosa
FC Arouca-Penafiel
UD Santana-Aliados Lordelo
Lousada-Infesta

8.ª Jornada (2 Novembro)

Sanjoanense-Lousada
U. Madeira-Sp. Esmoriz
Lourosa-Sp. Espinho
Penafiel-Amarante
Aliados Lordelo-FC Arouca
Infesta-UD Santana

9.ª Jornada (16 Novembro)

Sanjoanense-U. Madeira
Sp. Esmoriz-Lourosa
Sp. Espinho-Penafiel
Amarante-Aliados Lordelo
FC Arouca-Infesta
Lousada-UD Santana

10.ª Jornada (23 Novembro)

Lousada-U. Madeira
Lourosa-Sanjoanense
Penafiel-Sp. Esmoriz
Aliados Lordelo-Sp. Espinho
Infesta-Amarante
UD Santana-FC Arouca

11.ª Jornada (30 Novembro)

U. Madeira-Lourosa
Sanjoanense-Penafiel
Sp. Esmoriz-Aliados Lordelo
Sp. Espinho-Infesta
Amarante-UD Santana
FC Arouca-Lousada

2.ª Volta

12.ª Jornada (7 Dezembro)

Amarante-FC Arouca
Sp. Espinho-UD Santana
Sp. Esmoriz-Infesta
Sanjoanense-Aliados Lordelo
U. Madeira-Penafiel
Lourosa-Lousada

13.ª Jornada (14 Dezembro)

Lousada-Amarante
FC Arouca-Sp. Espinho
UD Santana-Sp. Esmoriz
Infesta-Sanjoanense
Aliados Lordelo-U. Madeira
Penafiel-Lourosa

14.ª Jornada (21 Dezembro)

Sp. Espinho-Amarante
Sp. Esmoriz-FC Arouca
Sanjoanense-UD Santana
U. Madeira-Infesta
Lourosa-Aliados Lordelo
Penafiel-Lousada

15.ª Jornada (4 Janeiro 2009)

Lousada-Sp. Espinho
Amarante-Sp. Esmoriz
FC Arouca-Sanjoanense
UD Santana-U. Madeira
Infesta-Lourosa
Aliados Lordelo-Penafiel

16.ª Jornada (11 Janeiro 2009)

Sp. Esmoriz-Sp. Espinho
Sanjoanense-Amarante
U. Madeira-FC Arouca
Lourosa-UD Santana
Penafiel-Infesta
Aliados Lordelo-Lousada

17.ª Jornada (18 Janeiro 2009)

Lousada-Sp. Esmoriz
Sp. Espinho-Sanjoanense
Amarante-U. Madeira
FC Arouca-Lourosa
UD Santana-Penafiel
Infesta-Aliados Lordelo

18.ª Jornada (25 Janeiro 2009)

Sanjoanense-Sp. Esmoriz
U. Madeira-Sp. Espinho
Lourosa-Amarante
Penafiel-FC Arouca
Aliados Lordelo-UD Santana
Infesta-Lousada

19.ª Jornada (1 Fevereiro 2009)

Lousada-Sanjoanense
Sp. Esmoriz-U. Madeira
Sp. Espinho-Lourosa
Amarante-Penafiel
FC Arouca-Aliados Lordelo
UD Santana-Infesta

20.ª Jornada (8 Fevereiro 2009)

U. Madeira-Sanjoanense
Lourosa-Sp. Esmoriz
Penafiel-Sp. Espinho
Aliados Lordelo-Amarante
Infesta-FC Arouca
UD Santana-Lousada

21.ª Jornada (15 Fevereiro 2009)

U. Madeira-Lousada
Sanjoanense-Lourosa
Sp. Esmoriz-Penafiel
Sp. Espinho-Aliados Lordelo
Amarante-Infesta
FC Arouca-UD Santana

22.ª Jornada (22 Fevereiro 2009)

Lourosa-U. Madeira
Penafiel-Sanjoanense
Aliados Lordelo-Sp. Esmoriz
Infesta-Sp. Espinho
UD Santana-Amarante
Lousada-FC Arouca



Foto VÍTOR LANCHÁ

Campeonato Nacional de Futebol da II Divisão – Série B



Aliados Futebol Clube Lordelo

Adriano (guarda-redes)
César (guarda-redes)
Diogo (guarda-redes), juvenil
Montenegro (defesa)
Coelho (defesa), ex-Freamunde
André (defesa)
Rui Costa (defesa), ex-Freamunde
Filipe (defesa)
Festas (defesa), ex-Mondinense
Pedrinho (defesa)
Poeira (médio)
Maia (médio)
Octávio (médio)
Igor (médio), ex-Sr.^a da Hora
Chiquinho (médio), juvenil
Bezu (avançado), ex-Rebordosa
Biscoito (avançado)
Bessa (avançado)
Jorginho (avançado)
Nando (avançado)

Treinador: José Augusto



Amarante Futebol Clube

Ricardo (guarda-redes), ex-Vila Meã
Jorge (guarda-redes)
Celso (guarda-redes)
Jorginho (defesa)
Pinheiro (defesa), ex-Vila Meã
César (defesa), ex-Alpendorada
Carlos Alberto (defesa)
Rochinha (defesa)
Nuno Queirós (defesa)
Marinho (defesa)
Marcos (médio)
Paulinho (médio)
Brito (médio)
Ricardo Costa (médio), ex-Louletano
Paulo Pereira (médio)
Jorge Moura (médio)
Daniel (médio)
Sérgio Vasconcelos (médio)
Pedro Pontes (médio)
Hélder (médio), ex-Lourosa
Alex (avançado)
Joel (avançado)
Tiago Cintra (avançado), ex-FC Porto
Ricardo (avançado)

Treinador: Paulo Antunes



Associação Desportiva de Lousada

Nuno Dias (guarda-redes), ex-Maria da Fonte
Orlando (guarda-redes)
Marco Paiva (guarda-redes)
Joca (defesa), ex-Vila Meã
Nuno Miguel (defesa)
Spencer (defesa)
Marco Ribeiro (defesa)
Diogo Barbosa (defesa)
Cristiano (defesa), ex-Lourosa
Miguel Moreira (médio)
Hélder Calvino (médio), ex-Lourosa
Carlos Oliveira (médio), ex-Maia
Ruben (médio)
Marçal (avançado), ex-Atlético
Ginho (avançado)
Diop (avançado)
Tiago Silva (avançado), ex-Ribeirão
Chicabala (avançado), ex-Maria da Fonte

Treinador: Agostinho Pinto



Associação Desportiva Sanjoanense

João (guarda-redes)
Pedro Justo (guarda-redes)
Armando dos Santos (guarda-redes), ex-Boavista
Zé Carlos (defesa), ex-Ol. Bairro
Carlos Filipe (defesa), ex-Lourosa
Ramadinha (defesa)
Vilaça (defesa)
Paulo Jorge (defesa)
Brandão (médio), ex-Milheiroense
Moisés (médio)
Hélder (médio)
Tó Frangolho (médio), júnior
Toninho (médio)
Vitinha (médio), júnior
Nari (médio), ex-Oliveira do Douro
Paulo Roberto (médio), ex-São Pedro da Cova
Filipe (médio)
Tiago Constantino (médio), ex-S. Roque
Rui Miguel (avançado)
Xana (avançado), júnior
Toni (avançado), ex-Nelas
Mário (avançado)
Bobó (avançado)

Treinador: Carlos Miragaia



Clube Futebol União (Madeira)

Nuno Carrapato (guarda-redes)
Adriano (guarda-redes), ex-Pandurii
Pedro Ferrer (guarda-redes), ex-júnior
Jorge Vidigal (defesa), ex-Beira-Mar
Jorge Lopes (defesa), ex-Vianense
Jerónimo (defesa), ex-Ribeira Brava
Dário (defesa)
Filipe Babo (defesa)
Gabriel (defesa)
Toni (médio), ex-Camacha
Luís Filipe (médio), ex-Mafra
Paulinho (médio), ex-Torreense
Ruben Andrade (médio)
Tiago (médio)
Eder Machado (avançado)
Steve (avançado)
Edgar Costa (avançado)
António Mestre (avançado), ex-júnior
Paixão (avançado), ex-júnior
Pedro Maurício (avançado), ex-júnior

Treinador: Edson Porto



Futebol Clube de Arouca

Jaime (guarda-redes)
Ivo Oliveira (guarda-redes), ex-Lousada
Rafael (guarda-redes), ex-júnior
Steven (defesa)
Tiago (defesa)
Fernando Gabriel (defesa)
Ricardo Correia (defesa)
Joel (defesa)
Diogo (defesa), ex-Pontassolense
Américo (defesa), ex-Portosantense
Rui Zé (defesa), ex-júnior
Edinho (médio)
Agostinho (médio)
Filipe (médio)
Capela (médio)
Toninho (médio)
Letz (médio), ex-júnior
Pina (avançado)
Hélder Silva (avançado)
Carlos Daniel (avançado)
Ruizinho (avançado), ex-Fiães
Marcinho (avançado), ex-Sanjoanense

Carlitos (avançado), ex-Monsanto
Ayrton (avançado), ex-júnior
Rodrigo (avançado), ex-Pinhalnovense

Treinador: José Pedro



Futebol Clube Infesta

Bruno (guarda-redes)
Duarte (guarda-redes)
Diogo, ex-Rio Ave
Ricardo, ex-Marítimo Açores
Laranjeira
Corina
Nelson
Bruninho
Tiago
António, ex-júnior
Galego, ex-júnior
Camarinha
Augusto
Vicente
Paulinho
Serge
Morais, ex-júnior
Paulo, ex-júnior
Vitinha
Pedro Nuno
Júlio
Magno
Ivo
Braga, ex-júnior

Treinador: Manuel António



Futebol Clube de Penafiel

Marco (guarda-redes), ex-Leixões
José Eduardo (guarda-redes), ex-Desp. Chaves
Vasco Viana (guarda-redes)
Zé Nando (defesa), ex-AEL
Hélder Mendes (defesa)
Pedro Moreira (defesa)
Penela (defesa)
Bruno Madeira (médio), ex- Desp. Chaves
Vitor Emanuel (médio), ex- U. Madeira
Edu Castigo (médio), ex- Desp. Chaves
Rafael (médio)
Luís Dias (médio)
Alex (médio)
Júnior Herrera (avançado), ex-Sporting Cristal
Ferreira (avançado)
Guedes (avançado)
Diego Mourão (avançado)
Nelson Campos (avançado)

Treinador: Rui Quintas



Lusitânia Futebol Clube (Lourosa)

Artur (guarda-redes), ex-Milheiroense
Pedro (guarda-redes), ex-Maia
Pedrinho (defesa)
Álvaro (defesa), ex-Esmoriz
Materazzi (defesa)
Policia (defesa), ex-Fiães
Mauro (defesa), ex-Leixões
Paulinho (defesa), ex-Esmoriz
André Pereira (defesa), ex-FC Porto
Marco (médio)
Guedes (médio), ex-Maia
Filipe Cardoso (médio)
Batista (médio)
André Maia (médio), ex-Lousada
André (médio)
Filipe Cândido (avançado), ex-Vila Meã
Pisco (avançado)
Lima (avançado)
Paulo Ferreira (avançado), ex-Leça

Treinador: Pedro Martins



Sporting Clube de Esmoriz

Cláudio (guarda-redes), ex-Lourosa
Nuno Gomes (guarda-redes)
Rui Sá (guarda-redes)
Adelino (defesa)
Ervões (defesa)
Gonçalo (defesa)
Nuno Santos (defesa), ex-Sanjoanense
Rui Figueiredo (defesa), ex-Sporting
Alcino (médio)
Eder (médio)
Edu (médio), ex-SJ Ver
Magalhães (médio), ex-Nelas
Narciso (médio)
Pedro Godinho (médio)
Ruben (médio), ex-Leixões
Cerejo (avançado), ex-Anadia
Elísio (avançado), ex-FC Porto
Julinho (avançado), ex-Caniçal
Manuel (avançado)
Mohamed (avançado), ex-FC Porto
Ruça (avançado)
Tiago (avançado)

Treinador: Caetano



Sporting Clube de Espinho

Tiago Borges (guarda-redes)
Marcello Galvão (guarda-redes)
Teixeira (guarda-redes), ex-júnior
Hélder Vasco (defesa)
Marco Abreu (defesa)
Pedro Dimas (defesa)
Tavares (defesa)
Amorim (defesa)
Rui Rainho (defesa), ex-júnior Boavista
Hugo Pinheiro (defesa), ex-Desp. Chaves
Rui Ferreira (médio)
Valença (médio)
Nuno Coelho (médio)
Fábio 'Espinho' (médio)
Joel (médio), ex-Fátima
Rui Gomes (médio)
Queirós (médio)
Cristiano (avançado), ex-júnior
Glauco (avançado), ex-Pontassolense
Carela (avançado)
Carlos Manuel (avançado), ex-União da Madeira
Horácio (avançado), ex-Orense

Treinador: Pedro Barny



União Desportiva Santana (Madeira)

Jordão (guarda-redes)
Marco Fonseca Jordão (guarda-redes)
Fábio Gomes Jordão (guarda-redes), ex-Ribeira Brava
Ricardo Jardim (defesa)
Ferdinando (defesa)
Nuno Pires (defesa)
Varandas (defesa)
Pedro Dinarte (defesa)
Maurílio (defesa), ex-Nacional
Tiago Sousa (defesa), ex-Penalva do Castelo
Celso (defesa), ex-Pontassolense
Taciano (defesa)
Miguel Patrício (defesa)
Thierry Abreu (defesa)
Prioste (médio)
Roberto (médio)
Gonçalo (médio)
Luís Aurélio (médio), ex-Castrense
Dani (médio)
Luís Filipe (avançado), ex-Ribeira Brava
Daniel Sousa (avançado)
Zé Estrela (avançado)
Anderson (avançado)
Dinarte Martins (avançado)
António Coelho (avançado)
David Numêz (avançado), ex-Atlético
Bruno Barbosa (avançado), ex-Bom Sucesso

Treinador: Gil Cunha

Último jogo da pré-época

Tigres vencem na Pampilhosa

A equipa de futebol profissional do Sporting Clube de Espinho realizou no sábado o último jogo de preparação antes do pontapé de saída do Campeonato. Os tigres foram ao Complexo Desportivo do Futebol Clube da Pampilhosa vencer o seu adversário por 3-0, num encontro de apresentação aos sócios daquele clube.

Os golos dos espinhenses foram apontados já no decorrer do segundo tempo por Amorim (o primeiro), Carlos Manuel e Nuno

Coelho – todos os golos com intervenção indirecta do médio espinhense, Fábio 'Espinho'.

Eis a constituição da equipa liderada por Pedro Barny:

Tiago Borges; Carela, Tavares, Amorim e Pedro Dimas; Valença, Rui Ferreira e Nuno Coelho; Joel, Rui Gomes e Horácio.

Jogaram ainda: Rui Rainho, Hugo Pinheiro, Hélder Vasco, Fábio 'Espinho', Carlos Manuel, Glauco, Cristiano e Jaime.



Foto VÍTOR LANCHA

Fábio 'Espinho' esteve nas jogadas dos três golos

Com jogo de futebol

Leões Bairristas festejam aniversário

Os Leões Bairristas realizaram, no sábado, no campo da Seara, em Silvalde, um jogo de futebol entre os veteranos daquele clube e um misto de jogadores e associados. A iniciativa este inserida nas comemorações do 32.º aniversário dos Leões Bairristas.

A vitória no jogo acabou por sorrir à equipa mais jovem, mas depois, ficou por se saber qual o vencedor do 'confronto', num magnífico lanche na sede do clube do Bairro Piscatório. Foi ali que o convívio e a boa disposição imperaram.

Veteranos, 2 – Misto, 5

Jogo no campo de relva sintética do Complexo Desportivo da Seara, em Silvalde.

Árbitro: Américo Santos.

Leões Bairristas (veteranos) – Vítor Granja; Lapa, Vítor Padeiro, Serafim e José Mourão; Tono Cacheira, Carlos Pinhal e José Ferreira; José Magano, Jaime Godinho e Paulo Natal.

Jogaram ainda: Joaquim Rodrigues, Nino, Mário Rodrigues, Albino, Jaime Palhaça e Brandão.

Treinador: Tono Batata.

Misto de jogadores e associados – Emanuel; Cocas, Manuel Granja, Sérgio Maganinho e José Carlos; Nuno Granja, Bragança e Manuel Viela; Sassá, Vítor e Pintos.

Jogaram ainda: David, Diogo Godinho e Adriano.

Treinador: Daniel Leite.

Ao intervalo: 0-4.

Marcadores: Jaime Palhaça e Carlos Pinhal; Manuel Viela (2 golos), Adriano, Diogo Godinho e Sassá.



Comparamos todos os artigos em:
OURO * PRATA * JÓIAS
CAUTELAS DE PENHOR

Pagamos melhor e a dinheiro

2.º E ÚLTIMO ANDAR • HONESTIDADE - SIGILO - PRIVACIDADE

Rua 23, n.º 174 - Edifício S. Pedro - Sala Y - ESPINHO • Tlm.: 96 587 98 72

EMPREGADA/O
precisa-se para clínica

HABILITAÇÕES 12.º ANO
CONHECIMENTOS DE INFORMÁTICA

Enviar curriculum c/ foto para este jornal ao n.º 24940

vende-se - esmoriz

t1 / t2 / t3 dúplex's

últimas vendas

apartamentos prontos a habitar.

Com oferta de electrodomésticos e aquecimento central.

visite o nosso andar modelo. preços desde 91.500€

Feira

Av.ª Gilberta Paiva, n.º 9

cgr

mediação imobiliária

AMI 1817

962 405 515 | 963 232 235



Cerimónia anual da Associação de Futebol Popular do Concelho de Espinho

Troféus para os campeões e não só!

Numa sala que esteve muita aquém do desejado pelos responsáveis pelo futebol popular espinhense, foram entregues os troféus aos campeões – Leões Bairristas (I Divisão), Rio Largo (II Divisão) e Corredoura (III Divisão) –, bem como aos segundos e terceiros classificados nos respectivos campeonatos – Águias de Paramos e Associação de Esmojães (I Divisão); Estrelas Vermelhas e Morgados (II Divisão); Aldeia Nova e Desportivo Regresso (III Divisão).

Foram entregues, ainda, os troféus para o vencedor da Suopertaça (Leões Bairristas) e da Taça Associação (Associação Desportiva de Esmojães) e os troféus especiais – Taça Disciplina da I Divisão (Cantinho da Rambóia), Taça Disciplina da II Divisão (Cruzeiro de Silvalde), Taça Disciplina da III Divisão (Desportivo Regresso) e, ainda, para os melhores marcadores e melhores defesas.



Fotos CARLOS SALVADOR

A Associação de Futebol Popular do Concelho de Espinho (AFPCE) realizou na sexta-feira à noite, no auditório da Junta de Freguesia de Espinho, a cerimónia anual de entrega de troféus relativos à época 2007/2008 e contou com a presença, entre outros, do presidente da AFPCE, Manuel Oliveira, da chefe de gabinete do presidente da Câmara Municipal de Espinho em representação de José Mota, Maria José Vieira da Silv, os representantes das juntas de freguesia de Anta (Fernando Fernandes), Espinho (Carlos Tavares) e Paramos (Manuel Dias).



LUIZ MEGRE BEÇA & CA., LDA.

CORRETORES DE SEGUROS

ESPECIALIZADOS EM
SEGUROS INDUSTRIAIS,
INCÊNDIO
E LUCROS CESSANTES



PRAÇA FILIPA LENCASTRE, N.º 22 - 4.º - SALA 63 — 4050-259 PORTO
Telef. 223389890/1 • Fax 223389912 • email: lmb-seguros@mail.telepac.pt



ÂNGULO RUAS 43/6
(junto antiga Fábrica Brandão Gomes)
ESPINHO • Tel. 227 321 260

ESPECIALIDADE:
GRELHADOS NA BRASA

Ao comemorar os seus 10 anos de existência
CASA MARAGATO cumprimenta todos os seus
Clientes, Amigos e Fornecedores

APAM no II Festival Internacional de Artes Marciais Tradicionais Vietnamitas

"Portugal e cidade de Espinho falados de sul a norte do Vietname"

"Um sonho! Uma realidade! Uma experiência não explicável, só vivida!" – foi a forma, emocionada, como os responsáveis pela Associação Portuguesa de Artes Marciais (APAM) descreveram a recente viagem ao Vietname. "Portugal e a nossa cidade de Espinho foram falados de sul a norte do Vietname", por via desta participação da APAM.

A Associação Portuguesa de Artes Marciais – sediada em Espinho, fez-se representar no 2º Festival Internacional de Artes Marciais Tradicionais Vietnamitas que decorreu na província de Binh-Dinh – Vietname, por uma delegação de sete atletas e quatro acompanhantes, liderada pelos mestres Carlos Santos (5.º Dang, Director Técnico de Portugal) e Carlos Tavares (4º Dang, Vice-Director Técnico de Portugal), pelo professor Jorge Belinha e pelos atletas Rita Tavares, Mário Monteiro, Vanessa Pereira e Carina Guedes.

O festival decorreu entre os dias 31 de Julho e 4 de Agosto, na cidade de Qui-Nhon, província de Binh-Dinh, cidade berço das artes marciais vietnamitas situada no centro geográfico do Vietname. O evento reuniu perto de mil partici-



pantes, distribuídos pelas 70 delegações estrangeiras vindas de 26 países.

A cerimónia de abertura do festival decorreu no Estádio Desportivo de Qui-Nhon, onde os cerca de 20 mil assistentes vibraram de forma efusiva com a apresentação das diversas delegações estrangeiras e com o espectáculo de luz e som preparado pela organização do evento.

O festival repartiu-se por diversos palcos espalhados pela cidade de Qui-Nhon, onde equipas de júris avaliavam as prestações técnicas das delegações concorrentes. Critérios, como a harmonia, a coreografia, o rigor técnico e a espectacularidade, foram avaliados. O prémio final seria estar presente entre as oito demonstrações técnicas a apresentar na cerimónia de encerramento do festival, exibindo a demonstração técnica proposta a concurso. Foi com enorme orgulho que Portugal, através da APAM, conseguiu um lugar entre as oito melhores demonstrações técnicas, a par com a Itália, França, Estados Unidos da América, Vietname, Roménia, Bélgica e Canadá. A cerimónia de encerramento decorreu num pavilhão desportivo que se revelou pequeno para acolher todos aqueles que quiseram testemunhar o fim de mais um festival memorável.

O festival de Binh-Dinh é já o mais importante e mediático festival de artes marciais que se realiza no Vietname. No final do evento era visível a enorme satisfação da delegação portuguesa pelo sucesso da participação, que foi muito além das expectativas.

Além da participação no festival de artes marciais, a delegação portuguesa aproveitou a



oportunidade para travar conhecimento e treinar com conceituadíssimos mestres vietnamitas, entre os dias 23 e 30 de Julho dos quais se destacam a mestre Hô Hoa Huê, mestre Diêp Dê Dân em Saigão e o mestre Đông Vu em Nha Trang, repartindo os seus ensinamentos entre o Tai Chi pelas 6 horas da manhã e o Viet Vo Dao pelas 17.30 horas. Estes mestres abriram as portas das suas academias e alargaram os horizontes a todos aqueles que participaram nas

suas aulas.

De destacar o contacto com a mestre Thu Van, de Khi Nom – Binh Dinh, que com enorme gentileza disponibilizou, à APAM, a sua escola, conhecida no Vietname pela grande dama do Vô (Artes Marciais), para futuros encontros.

"Foi sem dúvida uma viagem marcante para toda a delegação portuguesa, cuja recordação perdurará por muitos anos", referiram os participantes espinhenses.



Fotos VÍTOR LANCHÁ

Flashes

A Volta a Portugal em bicicleta passou ontem ao início da tarde por Espinho, com uma meta volante na Avenida 24, atraindo milhares de pessoas ao concelho



TOTOBOLA

Concurso dos Órgãos de Informação n.º 35/2008 de 31/08/2008. Prognóstico "Defesa de Espinho", Redacção Desportiva:

1. Setúbal-E. Amadora	1
2. Nacional-Naval	1
3. Académica-Rio Ave	1
4. Trofense-Leixões	X
5. U. Leiria-Portimonense	1
6. Estoril-Oliveirense	1
7. Santa Clara-Freamunde	1
8. Gondomar-Beira Mar	2
9. Sp. Covilhã-Olhanense	1
10. Sampdoria-Inter	X
11. Fiorentina-Juventus	1
12. Corunha-R. Madrid	2
13. Aston Villa-Liverpool	2
Super 14. Benfica-Porto	1



Homenagens no 36.º aniversário do Grupo Desportivo dos Outeiros

Fotos VÍTOR LANCHA

Sem sede social mas em festa

O Grupo Desportivo dos Outeiros assinalou o seu 36.º aniversário na sexta-feira, no salão nobre da Junta de Freguesia da Vila de Silvalde e contou com a presença, entre outros, do presidente da Junta, Abel Gonçalves e do presidente do Conselho Desportivo daquela vila, José Carlos Teixeira.

Manuel Proença

Numa sala com cerca de uma centena de pessoas e com a animação de José Manuel Baptista e de Nelson Martins (um palhaço que fez a alegria da criançada), foram homenageadas mais duas figuras deste clube – o incansável e estimado treinador da equipa sénior de futebol, Sá Fernandes e Filipe Dias, membro da Direcção que se retirou (para descanso) por um ano, pelo empenho e entrega ao clube.

No seu discurso, o presidente da Direcção dos Outeiros, António Silva, não quis falar de “alguns assuntos”, mas fez questão de dizer que “cada vez somos mais neste clube”.

António Silva teceu, também, os mais rasgados elogios aos homenageados, “pessoas que muito têm ajudado o Grupo Desportivo dos Outeiros”.

Sobre Filipe Dias, António Silva disse que este se iria retirar por um ano para depois



“aparecer mais forte”. Sobre o técnico, o presidente dos Outeiros recordou que se encontra ao serviço do clube há nove anos e que “já houve quem o quisesse mandar embora. Enquanto eu for o presidente, o treinador será ele” – garantiu António Silva.

Por sua vez, o presidente do Conselho Desportivo da Vila de Silvalde, José Carlos Teixeira, enalteceu “a forma sadia de convívio deste clube. O Grupo Desportivo dos Outeiros é um clube para o qual olhamos com simpatia. Pode não conquistar títulos nos nas provas, mas a forma como organiza as festas e os seus convívios constitui, só por si, um grande triunfo”.

José Carlos Teixeira fez questão de falar de outros assuntos, com ironia, na parte final do seu discurso: “Tenho pena de não ser hoje a inauguração da sede que prometeram ao Grupo

Desportivo dos Outeiros! Dias e anos virão e nós daremos todo o apoio a este clube, que bem o merece” – concluiu.

Por fim, discursou o presidente da Junta de Freguesia da Vila de Silvalde, Abel Gonçalves que felicitou o clube por mais um aniversário. O presidente da Junta enalteceu “o sacrifício e o trabalho da Direcção deste clube que tem levado para a frente uma colectividade que deixa esta Junta de Freguesia orgulhosa”.

Também Abel Gonçalves não se esqueceu de promessas que outrora foram feitas pelos representantes da Câmara Municipal, nomeadamente no que respeita à sede social:

“A sede é um dos objectivos desta colectividade. A Junta de Freguesia tem de se virar para muitos lados ao mesmo tempo já que existem aqui muitas colectividades e instituições. Por isso, não baixem os braços para esse vosso

sonho seja concretizado e insistam, pois o dia via em que serão bafejados pela sorte e dentro das nossas possibilidades cá estaremos para os ajudar”.

Abel Gonçalves, a terminar, fez questão de elogiar as mulheres presentes na festa, que “lhe dão um colorido e uma alegria muito especial”.

A festa do Grupo Desportivo dos Outeiros acabou por não ser, apenas, a sessão solene. Durante a tarde daquele dia havia decorrido, no campo de relva sintética do Complexo Desportivo da Seara, um jogo de futebol entre solteiros e casados, cabendo a vitória a estes últimos. E à noite, depois de uma pequena sessão de fogo-de-artifício, o baile animou os presentes.

Recorde-se, por fim, e porque é de toda a justiça fazê-lo, que a festa de aniversário foi preparada por um grupo de senhoras, encabeçado pela incansável silvaldense, Rosa Silva.

OS NOSSOS CLASSIFICADOS

ADVOGADOS

DR. J. MOREIRA DE SOUSA - Advogado - Escritório: Rua 23 n.º 773-1.º Dt.º. Telef. 227342022 c/ Fax 227319505.

CERQUEIRA FERNANDES - Advogado - Av.ª 24 n.º 741 s/D 4500-201 Espinho. Tlm. 960151937 - Tel./Fax 227343129 - Tel./Fax 226062116 - E-mail: cerqueira.fernandes@mail.telepac.pt, 2.ª e 4.ª das 9 às 15,30 horas.

ALUGA-SE

QUARTOS, c/ casa de banho privativa, c/ cozinha, pequeno-almoço, tratamento de roupa, garagem e TV Cabo mais Sport TV. Telef. 227340002 ou 227348972.

APARTAMENTOS T0, T1, T2 e T3. Totalmente equipados, com TV Cabo mais Sport TV, telefone, garagens, limpezas. Rua 62, n.º 156. Telef. 227310851/2 - Fax 227310853.

ALUGAM-SE APARTAMENTOS T0 e T1 mobilados. Centro de Espinho. Contactar: 917524389.

ALUGA-SE HABITAÇÃO c/ 4 quartos, em Espinho. Telef. 227342646.

ALUGA-SE EM SILVALDE CASA r/chão, c/ sala comum, 2 quartos, wc, cozinha grande, hall de entrada, garagem interior, pátios e jardim - 227342328 / 967212386.

T3 ESPINHO - RUA 8 - 5 andar, cozinha equipada, varanda, óptima localização. Preço: 500 euros. Tel. 227340017 / 966344404 - CGR - AMI 1817.

T3 RIO-MEÃO - Bem localizado, como novo, cozinha equipada, 1 andar. Preço: 375 euros com condomínio incluído. Tel. 227340017 / 966344583 - CGR - AMI 1817.

ALUGA-SE CASA mobilada em Guetim tipo T1+1, independente. Tem 2 wc's, arrumos e lavandaria parte exterior. Renda 300 euros. Contrato de 1 ano e seguintes c/ fiador. Tlm. 914537219.

ALUGO QUARTO a sras. professoras, estudantes ou função pública. Com casa de banho privada e serventia do resto da casa. Localização: Espinho, junto à Escola Industrial. Contacto: 918316582.

MÉDICOS

- OTORRINO

DR. JOAQUIM FERREIRA MENDES - Médico especialista em ouvidos, garganta e nariz. Clínica Geral. Rua 9 n.º 295-2.º Esq. Telef: 227341710.

PASSA-SE

BOA OPORTUNIDADE - PASSA-SE - Supermercado a trabalhar bem c/ máquina de frangos. Bem montado - Bom preço - Bom local. Motivo saúde. Telef. 227344572 / 914106780.

PASSA-SE ESTABELECIMENTO COMERCIAL EM ESPINHO. RENDA BARATA: 142 euros. Contactar: 919122432.

PASSA-SE CAFÉ SNACK-BAR em Espinho, perto da feira e da praia - 25.000 euros (negociáveis). Telef. 227345974 / 966561454.

PEDIDOS

PRECISA-SE EMPREGADA (m/f) para café. Telef. 227324516 / 227320020.

PRECISA-SE EMPREGADO/A (m/f) para restaurante em Espinho. Contactar tlm. 919430452 (depois das 14 horas).

YVES ROCHER - COSMÉTICA - Admite 10 pessoas. Vendas/catálogo. Envie sms, com nome, morada e telefone, para o tlm. 917515048.

PRECISA-SE AJUDANTE DE PASTELEIRO. Contactar: 227311109 / 227341048.

SERVIÇOS

ESTOFADOR - Restauro todo o tipo de sofás, cadeiras, etc. Orçamentos grátis. Telef. 227344090. Rua do Passo Velho, n.º 217 - Anta.

ESTÚDIOS - LABORATÓRIOS VÍDEO VÍTOR LANCHAS - Gravamos em DVD as suas cassetes de vídeo - VHS - V8 e Super 8mm. Acompanhe a tecnologia gravando em DVD. Tlm. 918735306 e 962788407.

TRESPASSES

CHURRASQUEIRA/PIZARIA c/ forno a lenha - Rua 32 (próximo da Academia de Música). Boa clientela. Tlm. 916041291.

VENDAS

VENDO APARTAMENTO T2 - Granja - Com vista mar e garagem para 2 carros. Tlm. 966833209 / 967634281.

AUDI A6 - Avant, azul escuro / 2001. Tlm. 964132187.

VENDE-SE PESADO 12 toneladas Volvo FL 6 de 1998 com caixa aberta para 6m3 com tribáscula. Excelente estado de conservação. Contactar: 917145289.

VENDE-SE ARMAZÉM com 420m2 de construção na Zona Industrial de Espinho. Excelentes escritórios. Contactar: 917145289.

VENDE-SE T2, JUNTO AO LICEU, 3.º andar usado c/ garagem e arrumos, janelas duplas, fogão de sala c/ recuperador, luz natural, elevador, placa + forno, nasc./poente, vistas p/ mar. O próprio. Preço: 115.000 euros (negociáveis). Tlm. 912294270.

VENDE-SE T1 DE LUXO, a cinco minutos da praia da Granja e da estação, 74m2 de área c/ cozinha equipada, suite, varanda, recuperador de calor, pré-aquecimento central, lugar de garagem e arrumos. Contacto: 917106077.

VENDE-SE TERRENO com ± 350m2 - Esmojães - Anta. Projecto aprovado p/ construção. Tlm. 936409201 (entre as 14 e as 20 horas).

T2 S. FÉLIX DA MARINHA, junto ao mar - Cozinha equipada, aquecimento central, banheira hidromassagem, fogão de sala, varanda, garagem. Nascente/poente. Condomínio fechado. Tlm. 964132187.

VENDE-SE APARTAMENTO T3 - Ponte de Anta, c/ garagem individual para 2 carros. Preço: 65.000 euros. Tlm. 919711874.

VENDO T3 - Rua 3, junto ao Pavilhão da Académica de Espinho, excelentes áreas, cozinha toda equipada, lavandaria, aquecimento central, garagem fechada, janelas grande dimensão c/ caixilharia dupla, chão em madeira, 2 varandas, elevador. Tlm. 964898733.

T3 ESPINHO - Com garagem, arrumos com luz directa, óptima exposição solar, 2.º andar e último - Pela urgência - 95.000 euros. Paulo Sérgio Propriedades - Lic.ª 824 AMI - Tel. 227310282 / 934176403.

T1 ESMORIZ - Apenas 80.000 euros, garagem e arrumos, varanda a poente, fogão de sala, óptimos acessos - Paulo Sérgio P. - Lic.ª 824 AMI - Tel. 227310282 / 934176403.

T3 GRANJA - Garagem fechada 2 carros e arrumos. Excelente oportunidade - 150.000 euros - Paulo Sérgio P. - Lic.ª 824 AMI - Tel. 227830042 / 917568583.

T4 - APENAS 180.000 euros, sala com 45m2, vistas para o mar, com 2 lugares de garagem - Paulo Sérgio P. - Lic.ª 824 AMI - Tel. 227830042 / 917568583.

T3 DUPLEX - ESPINHO RUA 33 - Cozinha equipada, 2 varandas, lareira, aquecimento, garagem fechada para 2 carros. Excelente preço! Tel. 227340017 / 966344404 - CGR - AMI 1817.

ANDAR-MORADIA T3 - 4 anos - No limite de Anta, 190m2, garagem para 4 carros, cozinha equipada, aquecimento central, aproveitamento de sótão mobilado. Preço: 145.000,00 euros. Tel. 227340017 / 966344404 - CGR - AMI 1817.

T4 - ESPINHO, junto ao Liceu. Usado, em bom estado, 3 frentes, caixilharia dupla, aquecimento central, recuperador de calor. Cozinha com lavandaria, despensa. Garagem fechada 2 carros e arrumo. Preço: 140.000 euros. Tel. 227340017 / 966344583 - CGR - AMI 1817.

T3 DUPLEX - ESPINHO CENTRO - Usado, 4 anos, 2.º andar, poente nascente, vistas de mar, aquecimento central, caixilharia dupla, terraço a poente. Garagem fechada 2 carros. Preço: 180.000 euros. Tel. 227340017 / 966344583 - CGR - AMI 1817.

VENDO TERRENO a 500 mts. de Espinho c/ a área de 4.500m2 e c/ 85 mts. de frente - Travessa do Barreiro - Silvalde. Tlm. 964036312.

ESPINHO (RUA 30, N.º 1070)



Arsénio José Meneses Pinto de Sá

Agradecimento e Missa do 7.º Dia

Sua esposa, filhos, nora, netos e restante família vêm, por este meio, agradecer às pessoas que tomaram parte no funeral do seu ente querido ou que de outro modo se associaram à sua dor. Comunicam que a missa do 7.º dia será celebrada dia 26, terça-feira, pelas 19 horas, na Igreja Matriz de Espinho. Desde já agradecem a todos quantos participem na Eucaristia.



Espinho, 21 de Agosto de 2008

Celeste Godinho Peralta
José António Meneses Godinho
Vitor Hugo Meneses Godinho
Nellys de Fátima Gonçalves Meneses
Alexandre e Diana

FUNERÁRIA N. S. D'AJUDA - SANCEBAS E LUÍS ALVES - ESPINHO - TEL. 22 734 51 29

GUETIM
José da Silva Rodrigues

Missa do 1.º Aniversário

Sua mãe, irmão e restante família vêm por este meio comunicar a todas as pessoas amigas que mandam celebrar missa por sua alma, dia 26 de Agosto, às 18,30 horas, na Igreja Paroquial de Guetim.

Desde já agradecem a todos quantos participarem na Santa Eucaristia.

Guetim, 21 de Agosto de 2008



AGÊNCIA FUNERÁRIA DE MARIA DE LOURDES - Anta - Espinho - Tels.: 22 734 06 09 - 22 734 88 55

FARMÁCIAS DE SERVIÇO

Sexta (22) - SANTOS Rua 19, n.º 263 - Tel. **227340331**
Sábado (23) - PAIVA Rua 19, n.º 319 - Tel. **227340250**
Domingo (24) - HIGIENE Rua 19, n.º 293 - Tel. **227340320**
Segunda (25) - GRANDE FARMÁCIA Rua 8, n.º 1025 - Tel. **227340092**
Terça (26) - CONCEIÇÃO ... R. S. Tiago, n.º 701 - Silvalde - Tel. **227311482**
Quarta (27) - GUEDES DE ALMEIDA ... R. 36, n.º 416 - Anta - Tel. **227322031**
Quinta (28) - TEIXEIRA . Ctr. Com. Solverde/1 - Avenida 8 - Tel. **227340352**

Tlm. 91 513 42 62 • 91 513 49 43

Aluga-se

Espinho - Escritórios p/ serviços - Rua 23 * **T3** s/ mobília * **T1** c/ mobília * **T3** **Dúplex.**

Santa Maria da Feira - Aluga-se **T2** e **T3**

Esmoriz - Centro **T3**

Vende-se

Espinho - T2 e T1 - Novo * **Terreno** para 1 moradia - Anta * **T2** c/ águas furçadas. Boas áreas. Bom preço - Rua 19 * **Apartamento T4** de luxo no centro de Espinho - Novo.

Esmoriz - EN 109 - Apartamentos novos **T2** e **T3**

T2 Nogueira da Regedoura - Como novo - 75.000 euros.

CAFÉS seleccionamos e torrmos na nossa fábrica as melhores qualidades aos melhores preços

Casa Alves Ribeiro Rua 19, 294 - ESPINHO

PARAMOS
João de Oliveira Vinhas
 Missa do 8.º Aniversário



Sua esposa, filhas, genros e netos vêm, por este meio, participar que será celebrada missa, por alma do saudoso extinto, dia 23, sábado, às 19 horas, na Igreja Paroquial de Paramos. Desde já agradecemos a quem comparecer.

D. Maria Luísa Marques de Oliveira
 Missa do 4.º Aniversário



Seu marido, filhas, genros, netos e restante família vêm, por este meio, participar que será celebrada missa por alma da saudosa extinta dia 22, sexta-feira, às 18 horas, na Igreja Paroquial de Anta. Desde já agradecemos a quem comparecer.

PARAMOS
D. Margarida dos Santos Cardoso
 Agradecimento e Missa do 7.º Dia



Seus filhos, nora, genros, netos e demais família, na impossibilidade de o fazer pessoalmente vêm, por este meio, agradecer reconhecidamente a todas as pessoas que participaram no funeral do seu ente querido, bem como àqueles que de qualquer outra forma lhes manifestaram o seu pesar e comunicam que a missa do 7.º dia por sua alma será celebrada sábado, dia 23, pelas 19 horas, na Igreja Paroquial de Paramos. Antecipadamente renovam os agradecimentos a todos quantos se dignem assistir a esta Eucaristia.

Paramos, 21 de Agosto de 2008

- Adelaide Cardoso Rodrigues Pinto - filha
- Filomena Cardoso Rodrigues Marques - filha
- Joaquim Cardoso Rodrigues - filho
- Arminda Cardoso Rodrigues Oliveira - filha
- Maria dos Anjos Santos Rodrigues - filha
- Rogério Cardoso Rodrigues - filho
- Amélia Santos Rodrigues Raimundo - filha

AGÊNCIA FUNERÁRIA HENRIQUES & M. OTÍLIA, LDA. — Telef. 256 75 27 74

SILVALDE
Aurora Ferreira da Rocha
 Agradecimento e Missa do 7.º Dia



Seu marido, filhos, noras, genros, netos e demais família vêm por este meio agradecer a todas as pessoas que estiveram presentes no funeral da sua ente querida ou que de outro modo manifestaram o seu pesar. Comunicam que a missa do 7.º dia será celebrada sábado, dia 23, às 17 horas, na Igreja Paroquial de Silvalde e o Ofertório será no domingo, dia 24, na missa das 8 horas.

Agradecem desde já a quem participar.

Silvalde, 21 de Agosto de 2008

ALMA CRISTI - MANUEL SILVA — Silvalde — Telef. 22 734 33 92

Maria Augusta Mourão Lacerda
 Missa do 5.º Aniversário do falecimento



A família participa que será celebrada missa pelo seu eterno descanso no dia 26, terça-feira, às 19 horas, na Igreja Matriz de Espinho. Desde já agradece a todos quantos participem.

Espinho, 21 de Agosto de 2008

Joaquim Caetano de Oliveira (Senga)
 Missa do 4.º Aniversário



Sua família vem, por este meio, participar que será celebrada missa, por alma do saudoso extinto, dia 27, quarta-feira, às 19 horas, na Igreja Matriz de Espinho. Desde já agradece a quem participar nesta Eucaristia.

Espinho, 21 de Agosto de 2008

Esposa: *Maria Olinda Gonçalves Zagala*
 Filhos: *Alexandre Gonçalves Oliveira*
Maria Alexandrina Gonçalves Oliveira Faustino
António Gonçalves de Oliveira
Maria Manuela Gonçalves Oliveira

SILVALDE
Teresa Gomes Vieira da Cunha
 Missa do 5.º Aniversário



Seus filhos, nora, genro e netas vêm, por este meio, participar que será celebrada missa por alma da saudosa extinta, dia 28, quinta-feira, às 19 horas, na Capela de N.ª S.ª do Mar, em Silvalde.

D. Maria da Luz Soito Ferreira Neto
 Missa de Aniversário Natalício



Seu marido, filhos, irmãos, noras, genro, netos e demais família, comunicam que será celebrada missa dia 24, domingo, às 8 horas, na Capela de S. Pedro. Desde já agradecem a quem comparecer.

Floripes da Luz Bastos
 Missa do 30.º Dia



A família vem por este meio comunicar que será celebrada missa por alma do seu ente querido, dia 3 de Setembro, quarta-feira, pelas 19 horas, na Igreja Matriz de Espinho. Desde já agradece a todos quantos participem na Eucaristia.

Espinho, 21 de Agosto de 2008

Francisco da Fonseca Valente Caralinda
 Missa do 30.º Dia

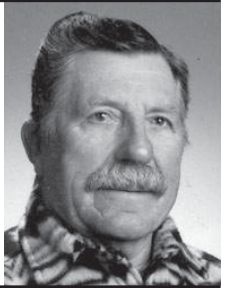

Sua esposa, filhos, noras, genros, netos, bisnetos e restante família vêm comunicar que será celebrada missa por alma do seu ente querido, na próxima quinta-feira, dia 28, pelas 19 horas, na Igreja Matriz de Espinho. Desde já agradecemos a quem comparecer.

Espinho, 21 de Agosto de 2008

RUA 21, N.º 226 - 1.º POENTE - ESPINHO
Manuel Pinto de Oliveira

Agradecimento e Missa do 7.º Dia

Sua esposa, filha, genro e netos, pelas inúmeras provas de dedicação e carinho que lhes foram endereçadas aquando do falecimento e funeral deste seu ente querido e na impossibilidade de individualmente o fazer vêm expressar o seu muito reconhecido agradecimento e participar que a sufragar a sua alma será celebrada missa do 7.º dia, hoje, quinta-feira, dia 21, pelas 20 horas, na Igreja Paroquial de Fiães.

Antecipadamente e do mesmo modo ficam muito gratos pela comparência a esta cerimónia religiosa.

Espinho, 21 de Agosto de 2008

A FAMÍLIA



FUNERÁRIA HELFÚNEBRE, LDA. - FIÃES - TELEF. 227 452 176

Telefones Úteis

- A. Viação Espinho 22 734 03 23
- Biblioteca 22 733 58 69
- Bomb. V. Espinho 22 734 00 05
- Bomb. V. Espinhenses 22 734 00 42
- Câmara Municipal 22 733 58 00
- Centro de Saúde 22 733 40 20
- Cliesp 22 733 04 10
- Clínica Costa Verde 22 734 58 85
- Clínica N.ª S.ª d'Ajuda 22 734 26 95
- Clínica S. Pedro 22 734 47 14
- Policlínica 22 733 06 40
- CTT - Rua 19 22 733 06 31
- CTT - Anta 22 733 06 61
- EDP - Avarias 800 506 506
- EDP - Leituras 800 236 236

- Estação CP 808 208 208
- Fisioclínica 22 731 49 86
- Brigada Fiscal 22 734 11 96
- Hospital Espinho 22 733 11 30
- Hospital V. N. Gaia 22 379 42 11
- S. Sebastião (S.M.Feira) 256 37 97 00
- Junta Freguesia 22 734 44 18
- PSP 22 734 00 38
- Registo Civil 22 733 20 60
- Repartição Finanças 22 733 20 70
- Saneam. Básico (avarias) .. 22 733 58 40
- Segurança Social 22 734 19 56
- Táxis (Câmara) 22 734 31 67
- Táxis Costa Verde 22 734 01 18
- Táxis (Graciosa) 22 734 00 10
- Táxis União, Lda. 22 734 80 17
- Táxis Unidos 22 734 22 32
- Táxis Verdemar 22 734 35 00

- Tesouraria Fazenda Pública 22 733 20 87
- Tribunal 22 733 13 30
- Anta**
- Farmácia 22 734 11 09
- Farmácia Guedes de Almeida 22 732 20 31
- Junta Freguesia 22 734 64 53
- Lar da 3.ª Idade 22 733 09 00
- Unidade de Saúde 22 733 40 60
- Guetim**
- Junta Freguesia 22 734 42 26

- Paramos**
- Centro Social 22 733 08 70
- Farmácia 22 734 63 88
- Junta Freguesia 22 734 27 10
- Reg. Engenharia 22 734 20 23
- Unidade de Saúde 22 734 50 01
- Silvalde**
- Junta Freguesia 22 734 40 17
- Unidade Saúde Marinha 22 734 31 01
- Unidade Saúde Silvaldinho . 22 734 36 42



SOLVERDE
CASINOS · HOTÉIS

CASINO ESPINHO

**TROUPE
ACROBÁTICA DE ★
PEQUIM**



A ARTE DO CIRCO CHINÊS EM PORTUGAL

DE 15 DE JULHO A 31 DE AGOSTO
(Espectáculo Diário, excepto segundas-feiras)

Reservas 227 335 500 solverde.pt

JANTAR ESPECTÁCULO
DESDE 20€ P.P.
(Domingo, 3ª, 4ª e 5ª feira)