

Vida desumana
de ex-toxicodependente

**“Passo a vida
a coçar-me
e os bichos
caem-me no leite”**



Foto VÍTOR LANCHÁ

página 3

página 2



Foto VÍTOR LANCHÁ

Praça de táxis já deveria estar próximo
da nova estação ferroviária

**Taxistas descontentes e preocupados
com concorrência desleal**

Tuna de Anta
comemora 84 anos

**“Trabalhar
para enriquecer
a comunidade”**

páginas 4 e 5

Taça
de Portugal

**Tigres
recebem
Lourosa
no domingo
às 16 horas**

página 17

PUB.

...mais um empreendimento A. Neves & Filhos, Lda.

Apartamentos T2 e T3 visite o andar modelo na rua 14, nº 1109 - Espinho

tel: 227 471 130 / 227 471 140 / 939 832 379 / 937 600 187

edifício
nautilus ○○○

não deixe de visitar:
www.edificio-nautilus.com

comercialização
e promoção



Praça de táxis já deveria estar próximo da nova estação ferroviária

Fotos VÍTOR LANCHÁ

Taxistas descontentes e preocupados com concorrência desleal

Os prejuízos acumulam-se para os taxistas da rua 8, desde que a estação de caminhos-de-ferro foi transferida para o local onde se encontra actualmente, após o enterramento da linha-férrea.

Os taxistas queixam-se da morosidade da Câmara Municipal na transferência da actual praça de táxis para um local mais próximo, defendendo, a maioria que seja colocada na Rua 8, entre as ruas 23 e 21, de forma a servir quer a estação de caminhos-de-ferro, quer o Casino de Espinho.

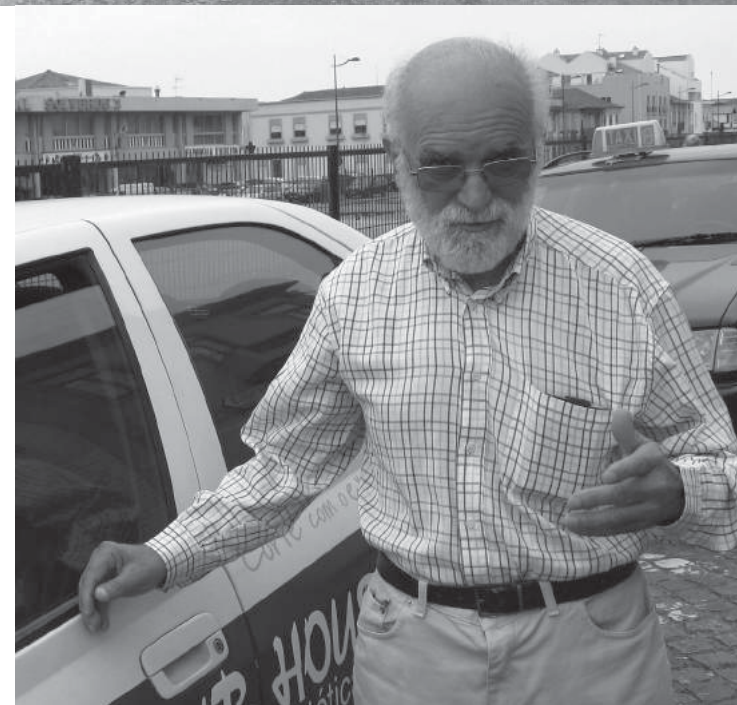

Os taxistas José Pinto e Quintino Pinto acham que a praça de táxis poderia situar-se na Rua 8, entre as ruas 23 e 21

Manuel Proença

Com o enterramento da linha-férrea chegou a tranquilidade à zona urbana de Espinho. Os automobilistas e os transeuntes circulam, livremente de e para a zona da beiramar, sem o incómodo das passagens-de-nível e sem o ensurdecador barulho dos comboios. Com isto, também a estação de caminhos-de-ferro tornou-se numa das mais funcionais e modernas da Linha do Norte.

Porém, há algumas pequenas alterações que terão de ser, forçosa e urgentemente implementadas, nomeadamente no que respeita à nova localização da praça de táxis.

Os taxistas de Espinho queixam-se da ausência de uma solução por parte da Câmara Municipal já que a praça de táxis, depois da

mudança da estação da CP, se mantém junto ao largo da Graciosa.

Era urgente a Câmara deslocar a praça de táxis para um local mais próximo da estação de caminhos-de-ferro, ainda que a título provisório, antes de a integrar, definitivamente, na postura municipal de trânsito.

Para o taxista José Pinto, "já deveríamos estar próximo da estação, pois temos tido algum prejuízo. Uma vez que a distância é grande, alguns dos clientes desistem da ideia de nos vir procurar a este local. Por outro lado, esta situação estimula a concorrência desleal de outros táxis de fora. Escondem-se por lá e vão deixando entrar os clientes".

José Pinto advoga que "a solução provisória, uma vez que a área onde iremos ficar definitivamente ainda não dispõe do pavimento adequado, seria a Câmara poderia

colocar as placas de praça de táxis na zona de estacionamento entre as ruas 23 e 21. Esta situação permitiria que ficássemos mais próximo da estação."

Segundo José Pinto "há, ainda, um outro problema. Com a passagem definitiva para junto da estação de caminhos-de-ferro deixaremos de poder prestar serviço ao Casino, especialmente à noite. Seria bom que se pensasse em criar uma praça de táxis, a partir de determinada hora da noite, mais próximo do Casino".

Também o taxista Quintino Pinto não concorda com a actual situação e diz que "as consequências estão à vista de todos. Hoje (quarta-feira) às 9.30 horas já cá estamos desde as 6 da manhã e ainda não tivemos clientes! E isto contribui para que táxis de outros lados venham recolher passageiros

junto da estação!"

Para Quintino Pinto, para esta "praça de táxis mudar de localização apenas falta a boa-vontade da Câmara Municipal. A solução seria colocar, provisoriamente, as placas da praça de táxis mais à frente, entre as ruas 23 e 21. Até se tomar uma decisão definitiva a situação, da nossa parte, estaria resolvida. Na minha opinião, quando mudaram a estação deveriam ter mudado, também, esta praça de táxis".

Por fim, Quintino Pinto entende que "a praça já cá está há muitos anos. Não concordo com a opinião de alguém que entende que esta praça de táxis deveria ser dividida – uns táxis para junto da estação e os outros deveriam ficar neste local. Acho que a Câmara poderia ouvir os taxistas e decidir de acordo com a maioria" – conclui.

Semanário Registado na Direcção-Geral de Comunicação Social sob o n.º 100594

DEFESA DE ESPINHO

Fundado em 27/Março/1932

PROPRIEDADE – EMPES - Empresa de Publicidade de Espinho, Lda. Matriculada na Conservatória do Registo Comercial de Espinho sob o n.º 59, folhas 30 do livro C-1

Capital Social: 5.200,00 Euros
Contribuinte: 500 095 540

Administração

Fernando Cunha (gerente)
Joaquim Vasconcelos (gerente)

Detentores com mais de 10% do capital

Solverde - Soc. de Investimentos Turísticos da Costa Verde, Lda.

Direcção

Lúcio Alberto
Email - lucio.alberto@mail.telepac.pt

Redacção

Manuel Proença
mjproenca@sapo.pt
Sandra Soares
sandra-soares.de@sapo.pt

Colaboradores

Adérito Santos; Adolfo Leitão Carvalho; António Duarte Estêvão; António Regedor; José Sarmento;

Manuel Sancebas; Maria Fernanda Barroca; Mário Frota; Marta Feijó; Napoleão Guerra; Paulo

Geraldo; Serafim Marques; Sérgio Carvalho e Vera Pereira.

Departamento de Produção

António Guerra

Publicidade

Joaquim Natário

Secretaria de Administração e Redacção

Cristina Fonseca e Fernanda Oliveira

Serviços Administrativos e Publicidade

Av.ª 8, 456 - 1.º andar - Sala R
Ap. 39 - 4501-853 ESPINHO Codex
Telef. 22 734 15 25 • Fax 22 731 99 11
Email-empes@sapo.pt

Departamento de Redacção

Av.ª 8, 456 - 1.º andar - Sala H
Ap. 39 - 4501-853 ESPINHO Codex
Telef. 22 734 15 25 • Fax 22 731 99 11
Email-defesadeespinho@mail.telepac.pt

Impressão

NAVEPRINTER - Indústria Gráfica do Norte, SA - E.N. 14 (km 7,05)
Apartado 121 - 4471 MAIA Codex

Tiragem média

3.700 exemplares

Depósito Legal n.º 1604/83

Internet:

www.defesadeespinho.no.sapo.pt

Os textos (e ilustrações) de Opinião publicados nesta edição são da inteira responsabilidade dos seus autores, não vinculando, directa ou indirectamente, o cariz editorial e informativo deste jornal.

Vida desumana de ex-toxicodependente

"Passo a vida a coçar-me e os bichos caem-me no leite"

"Passo a vida a coçar-me e os bichos caem-me no leite", contou-nos Maria, uma ex-toxicodependente. "São uns lagartos pequeninos, que vêm da madeira e que mordem. Ficamos com a pele toda manchada. Mato cerca de 30 lagartos de cada vez. Eles aparecem nas cortinas, na roupa, etc... Há, também, imensas centopeias!..."

Manuel Proença

Maria, é uma ex-toxicodependente que está à espera de um apartamento nas casas sociais de Anta. Tem uma pensão de viuvez de 270 euros e vive num pequeno quarto em Espinho desde a segunda quinzena de Feve-

reiro, com uma filha de 13 anos, cuja renda é de 175 euros.

Maria conta-nos que "estava a viver com o meu filho na Granja. Ele casou e tive de sair de lá. Vim para Espinho, para casa de uma irmã, sempre na expectativa de que me fosse entregue uma casa social da Câmara, na nova construção em Anta. Entretanto fui para casa da minha mãe, mas também tive de deixar o quarto já que o meu irmão regressou de França. Cruzei-me com a proprietária da casa e perguntei-lhe se tinha um quarto. Acabei por o arrendar. Embora tenha ficado decepcionada, confiei no meu gosto e acreditei que o poderia modificar".

O desespero levou-a a "falar com o presidente da Câmara, com a ADCE e com a Segurança Social que me pagou duas rendas. Eu tinha algumas dívidas oriundas de alimentação".

Tenho a minha filha que é hiperactiva e com alguns problemas. Ela tirou oito negativas no segundo período. Não tínhamos estabilidade, nomeadamente por vivermos numa casa onde moram várias famílias".

A situação deplorante está cada vez mais insustentável. Diz Maria que "quando o meu filho lá entrou disse-me:

– Mais vale viveres na rua!"

O desespero de Maria leva-a a dizer que "estou à espera da casa da Câmara como quem espera por Deus".

Maria já deu todas as possíveis e imaginárias voltas. Foi falar com "meio mundo" e acabou por conseguir que o Delegado de Saúde fosse ao local verificar a situação:

"O Delegado de Saúde ficou incomodado por ver aquilo", conta Maria, mostrando uma carta que recebeu mais tarde, onde aquela autoridade sanitária confirmava a queixa de insalubridade, remetendo-a para a Câmara Municipal de Espinho. Em breve a própria autarquia irá proceder a uma vistoria àquele local, segundo um documento que Maria possui.

Diz aquela cidadã que "Já pensei procurar uma casa. Soube de uma casa em Esmojães, mas não tenho forma de me deslocar. Não tenho família com possibilidades para me ajudar. Apenas a Igreja me ajuda na alimentação".

A ex-toxicodependente "tem travado uma luta muito grande desde que deixei as drogas. Sou de Espinho e já estou à espera de casa desde 2000. Tenho uma filha, não tenho carro nem bens e não posso trabalhar. Os ciganos têm carros, vendem na feira, têm valores e só porque montam uma barraca têm direito a uma casa como tiveram no Bairro Piscatório! Não é justo! Nós, os de Espinho, não temos casa! Eu não tenho para onde ir e tenho de estar sujeita a um quarto destes porque não tenho possibilidades para arrendar uma casa ou um quarto em melhores condições".

Por fim, Maria admite que "gostaria de poder trabalhar ou de poder fazer uma formação profissional. Mas não posso, uma vez que a minha saúde não o permite".

E conclui:

"Está na hora de me tirarem dali!"

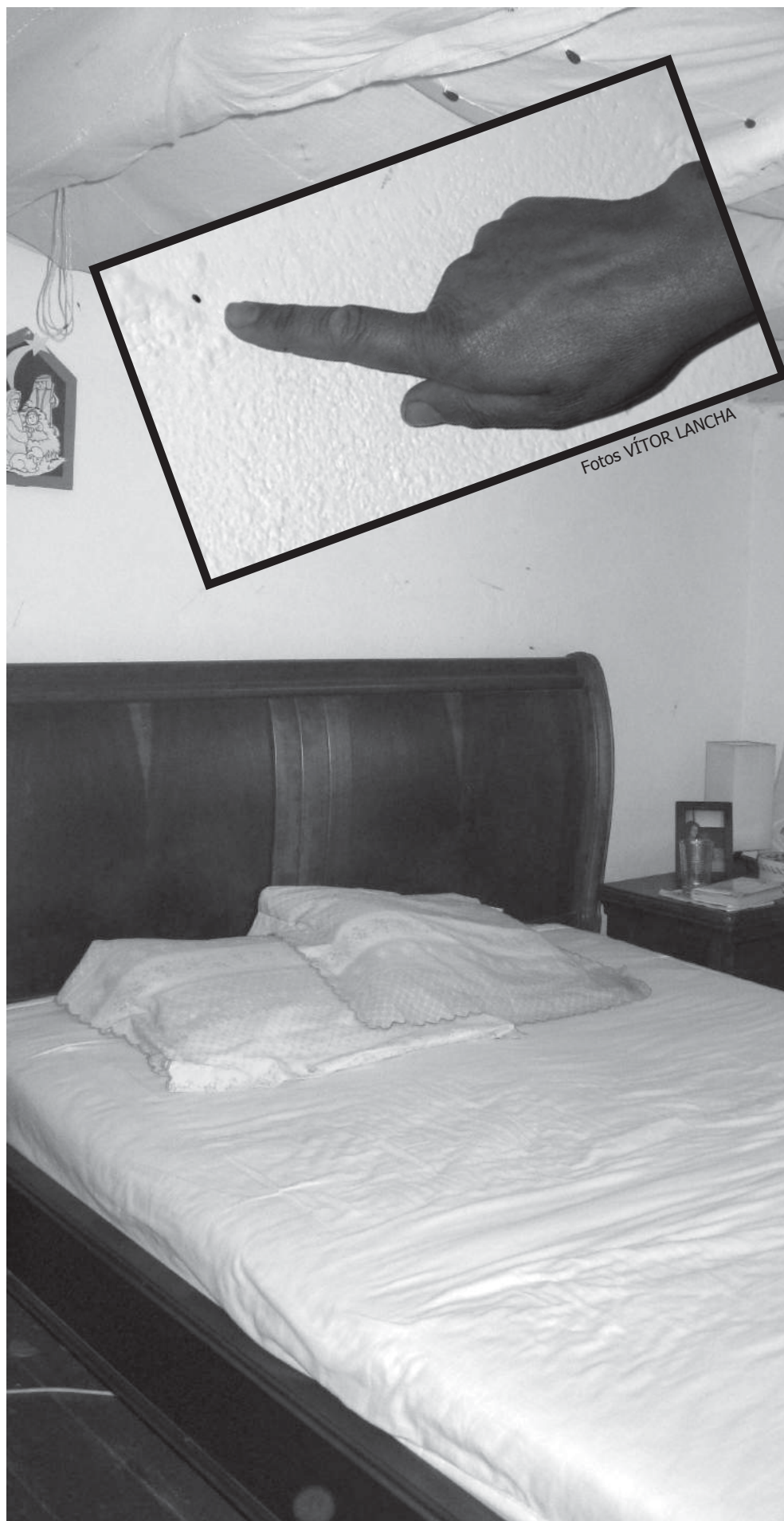

CLÍNICA MÉDICO
LEOPOLDINA SANTOS TAVARES
MÉDICA DENTISTA



TERAPIA DA FALA - *Andreia Tavares*

Acordos: ACASA - CGD - MULTICARE

Rua 23, n.º 773 - 1.º Esq. - 450-277 ESPINHO

Telef. 22 732 41 21 • Tlm. 967 742 865

Compramos todos os artigos em:

OURO * PRATA * JÓIAS
CAUTELAS DE PENHOR

Pagamos melhor e a dinheiro

2.º E ÚLTIMO ANDAR • HONESTIDADE - SIGILO - PRIVACIDADE

Rua 23, n.º 174 - Edifício S. Pedro - Sala Y - ESPINHO • Tlm.: 96 587 98 72

CAFÉS

Casa Alves Ribeiro

*seleccionamos
e torramos
na nossa fábrica
as melhores
qualidades aos
melhores preços*

Rua 19, 294 - ESPINHO



I.I.I. Investimentos Industriais e Imobiliários, S.A.



Disfrute de magnífica paisagem próximo do Complexo Desportivo
Excelentes acessos

Apartamentos

T1, T2 e T3

Edifício Sales
ao cimo da Rua 33

Desde 80.000 euros

Contacto
para venda:

937 310 800

Comemorações em Setembro

Bodas de ouro do Aero Clube

O Aero clube da Costa Verde uma das mais relevantes instituições do concelho assinala no próximo mês de Setembro as suas Bodas de Ouro, comemorando a efeméride com um vasto programa que se prolonga por todo o mês, culminando com o jantar solene de aniversário a 27 e um almoço convívio a 28 de Setembro, dia de aniversário.

O programa comemorativo do 50º aniversário do Aero clube da Costa Verde abre já dia 6 de Setembro com a inauguração pelas 21 horas de uma exposição estática patente no Centro Multimeios até 27 de Setembro.

Segue-se dia 13, novamente no Multimeios, uma interessante iniciativa intitulada "TAP Virtual" que consiste na simulação em computador de um voo comercial e que conta com a colaboração de membros do TAP VIRTUAL e a presença de um piloto da Transportadora Aérea Portuguesa. A iniciativa está marcada para as 17 horas.

Ainda dia 13, pelas 21.30 horas, a Junta de Freguesia de Espinho acolhe no seu auditório um Sarau Cultural que conta com a participação do Orfeão de Espinho e da Orquestra Ligeira da Tuna do Orfeão de Grijó.

No mesmo fim-de-semana (sábado e domingo), a secção de hipismo do Aero Clube da Costa Verde contribui para a festa das bodas de ouro com a organização de um Derby Hípico, a realizar no aeródromo.

Para dia 19 (sexta-feira) está marcada a realização de um Sarau Desportivo em que vão participar Académica de Espinho, Sporting de Espinho, APAM e a Secção de Aeromodelismo do Aero Clube da Costa Verde com demonstração de Aeromodelismo Indoor, na Nave Desportiva de Espinho.

No dia 20, pela manhã, há exibição de aeromodelismo e paraquedismo, no Aeródromo, enquanto que durante a tarde, a partir das 15 horas, em frente à rua 19, ao Casino e sobre o mar se exibem aeronaves em acrobacias, iniciativa que conta com a colaboração dos Smoke Wings e do avião PITTS.

No dia 27, há paraquedismo no Aeródromo até às 16h, uma recepção para os convidados pelas 18 horas na Câmara Municipal de Espinho, seguida do Jantar de Aniversário, marcado para as 20 horas no Hotel PraiaGolfe.

Por fim, no dia 28 de Setembro, dia oficial de aniversário, encerram as comemorações com um almoço convívio para entidades oficiais, sócios, convidados e representantes de outros Aeroclubes, que decorre no Aeródromo e será animado pela Banda de Música e o Rancho Folclórico paramenses.

Associação de Socorros Mútuos de Anta 103 anos!

A Associação de Socorros Mútuos S. Francisco de Assis de Anta comemora a passagem de mais um aniversário, o 103.º, com uma singela cerimónia marcada para a tarde de dia 10 de Setembro, seguida de missa e romagem ao

cemitério.

No dia do aniversário as entidades convidadas serão recebidas pelas 15 horas, segue-se a sessão solene com homenagem a associados e entrega de medalhas e um porto de honra marcado para as 17 horas.

As comemorações encerram com a celebração de uma missa solene na Igreja Paroquial de Anta, pelas 18 horas, seguida de romagem ao cemitério local.



Foto VÍTOR LANCHÁ

Tuna de Anta comemora 84 anos

"Trabalhar para enriquecer a comunidade"

O fim-de-semana foi de festa para a Tuna Musical de Anta que comemorou o seu 84º aniversário em família, com uma sessão solene forte em homenagens e um almoço marcado pelo convívio e pela beleza das danças de salão que animaram a tarde de domingo.

Sandra Soares

A festa teve início no sábado à noite com uma sessão que abriu com a colocação no estandarte da colectividade e de outras instituições presentes a faixa alusiva a este aniversário, lamentando-se apenas a ausência de algumas colectividades locais.

Foram de seguida homenageados com a entrega dos respectivos galardões a Fausto Manuel Morais Vieira (recebeu Arminda Galeão), sócio da colectividade há

50 anos e a dez associados com 25 anos de casa. A saber: Carlos Moreira de Sousa, Jorge Nelson Frutuoso Marques, Manuel Joaquim Lopes, Arsénio Meneses Pinto, Manuel António Pereira Guimarães, Susana Maria Pereira Guimarães, Zélia Pereira Pinto Guimarães, Teresa Maria Raposo Romãozinho, Maria Hermínia Raposo Romãozinho, Domingos António da Silva Pereira, Ana Amélia Pereira do Couto e Moisés Pereira do Couto.



APARTAMENTOS

T₃ Duplex T₁ T₂ T₂ Duplex

T₃

Agora EDIFÍCIOS PRIMAVERA III e IV
EM (BARREIRO) NOGUEIRA DA REGEDOURA

Com bons acabamentos * Garagem individual * Painéis solares * BONS PREÇOS – VISITE-NOS! FICARÁ ENCANTADO! * STAND DE VENDAS no local todos os dias das 10h00 às 18h00 e aos domingos das 15h30 às 18h30 * Tlm. 917 548 390

Stand Infante

RUA 20, N.º 343 — 4500 ESPINHO
917 551 336 / 912 204 606

TEMOS BONS PREÇOS E SOLUÇÕES DE CRÉDITO

GASOLINA	DIESEL
Alfa Romeo 146 1.4 Tw Spark 2000	Alfa Romeo 156 1.9 JTD 1998
BMW Z4 3.0 SI 2007	Citroen Zx 1.5 D Station 1998
Fiat Coupe 2.0 Turbo 1994	Fiat Punto 1.3 JTD 2003
Fiat Punto 55 1998	Ford Focus 1.8 Tddi Station 2003
Fiat Stilo 1.6 16v Sport Wagon 2003	Ford Mondeo 1.8 TD Station 1997
Mercedes 300 CE 1992	Ford Mondeo 2.0 TD Station 2002
Mercedes C200 Sp. Coupé Komp 2001	Hyundai H1 Intercolor (3 lug) 2003
Mercedes CLK 230 Kompressor 1998	Mercedes CLS 320 Cdi 2005
Peugeot 206 GTI 2001	Peugeot 206 2.0 HDI 2000
Renault Clio 1.2 16v 2001	Seat Ibiza 1.4 TDi Exp. Dez./2003
Saab 900 I 1995	Toyota Land Cruiser 1997
Volkswagen Polo 1.4 1996	
	DESCAPOTÁVEIS
	Audi 80 Cabriolet 1993
	Mercedes CLK 200 Komp. Cabriolet. . 2001
	Nissan Micra 1.6 I C+C 2005
	Wolkswagen Golf 1.9 Tdi Cabrio 2002



Fotos VÍTOR LANCHÁ



Um dos momentos mais significativos destas cerimónias de aniversário é também a homenagem aos associados executantes com 50 anos de actividade musical na casa, nomes propostos para a atribuição do título de sócio honorário. Este ano, foram agraciados: Hélder Hugo Sousa Carvalho, Joaquim Ferreira do Couto, Alfredo de Oliveira Belo, António da Silva Oliveira Carvalho, Manuel Nogueira da Fonseca (Raimundo) e António da Rocha Soares que recebeu o galardão pela mão de três dos quatro netos que também tocam na orquestra da Tuna.

Mas sendo a festa feita numa casa de música, a música não podia faltar e a orquestra e o coro da Tuna Musical de Anta agradeciam os associados e amigos da colectividade presentes com um belíssimo concerto.

Na cerimónia protocolar as habituais intervenções das entidades presentes, destacando-se José Mota, presidente da Câmara Municipal de Espinho, Napoleão Guerra, presidente da Junta de Freguesia da Vila de Anta e Mário Sousa, presidente da Tuna.

Mário Sousa recordou as cerca de quatro dezenas de cidadãos que "tiveram o sonho de ensinar música, cantar e executar os instrumentos e que fundaram a 24 de Agosto de 1924, a Tuna Musical de Anta. Outros continuaram este sonho até chegar aos nossos dias, quando movimentámos cerca de 40 músicos e 30 coralistas, 50 alunos e 10 professores na escola de música."

O presidente sublinha que "todas estas pessoas estão de parabéns pois, com o seu contributo e mediante as suas capacidades, fazem a Tuna crescer e valorizar-se na cultura, no respeito ao seu semelhante, sobretudo na amizade que nos une." O responsável deixou um agradecimento especial a todos os que trabalharam na realização da noite de Fados, torneio de sueca e Festival gastronómico, realizado no Souto de Anta, um "grande sucesso" que Mário Sousa quer ver repetir-se.

Nomeou ainda algumas pessoas de forma especial: o Maestro Boaventura Moreira e António Soares, músico e coralista, pelo trabalho na organização do arquivo e pastas musicais.

Mas "uma Colectividade como a nossa é mesmo assim. Trabalhar, desinteressadamente, para enriquecer a Comunidade."



Homenagem às senhoras

E foi o contributo que a Tuna Musical de Anta tem dado à vida cultural e social da Vila de Anta que o presidente da Junta de Freguesia de Anta, Napoleão Guerra fez questão de agradecer, lembrando o trabalho das muitas pessoas que passaram por anteriores direcções da colectividade e incentivando a actual que é um misto de Juventude e experiência. O autarca fez ainda uma referência especial à presença de Nogueira da Silva que com os seus mais de 90 anos faz sempre questão de estar presente nestas ocasiões especiais.

Coube ao presidente da Câmara Municipal de Espinho a ingrata tarefa de fazer a última intervenção pelo que, garantindo que já tudo havia sido dito, apenas fez

questão de endereçar os mais rasgados elogios à colectividade, parabenizar todos pelo trabalho desenvolvido e saudar a vitalidade de pessoas como o maestro Boaventura Moreira ou o pároco Manuel Moura, presidente da Assembleia-Geral, já praticamente refeito do susto que pregou à comunidade.

O edil espinhense encerrou da melhor forma a noite distribuindo, com a colaboração do presidente da Junta de Anta, rosas vermelhas pelos elementos femininos do coro da Tuna e pelas senhoras da plateia.

No dia seguinte a festa começou cedo com o hastear da bandeira, seguido da missa de aniversário na Igreja Matriz de Anta e da romagem ao cemitério. Pelas 12h45 o almoço de aniversário, confeccionado por um grupo de senhoras da colectividade, estava pronto a ser servido às dezenas de associados e

convidados da instituição, que voltaram a reunir na sua sede.

Finda a refeição cantaram-se os parabéns e Mário Sousa apagou as velas do 84.º aniversário abrindo a tarde de animação que contou com a apresentação de vários pares da secção de danças de salão da Tuna. E com tanta dança houve quem não resistisse em saltar para a pista e mostrar as suas habilidades.

A festa durou até à noite, ficando provado que a Tuna, apesar dos seus 84 anos de vida, continua pujante e dinâmica contando, com um grupo esforçado a quem o trabalho não assusta. Aliás, no fim das comemorações e satisfeito com a forma como tudo havia decorrido,

Mário Sousa deixou uma palavra de grande apreço à equipa que levou a efeito o programa de aniversário, em especial as senhoras, a quem coube a responsabilidade de todos os preparativos do almoço.

De sexta-feira a domingo

Três condutores detidos

A Polícia de Segurança Pública de Espinho deteve três condutores – um corticeiro de 35 anos, por condução de veículo automóvel sem estar habilitado; um litografo de 61 anos, por desobediência, uma vez que o indivíduo conduzia um veículo automóvel que estava apreendido por falta de seguro de responsabilidade civil; e um serralheiro de 30 anos, por

condução de ciclomotor, acusando uma taxa de alcoolemia de 1,74 g/l.

A Polícia de Segurança Pública, de sexta-feira para sábado, identificou dois homens por

posse de estupefacientes – um trolha de 21 anos, por posse de 6 doses de haxixe e um desempregado de 29 anos, por posse de 0,5 doses do mesmo estupefaciente.

Entretanto, a Esquadra de Trânsito da Polícia de Segurança Pública de Espinho registou, durante uma semana, sete acidentes de viação, dos quais não resultaram feridos e levantou 105 autos de contra-ordenação, por infracção às regras de trânsito.

Manuel Proença

Inscrições para concurso de ideias terminam amanhã

“Uma imagem, uma identidade – Espinho”

É já amanhã que terminam as inscrições para o concurso de ideias “Uma imagem, uma identidade – Espinho”, promovido pela Câmara Municipal de Espinho através da sua Divisão de Turismo, embora os trabalhos possam ser entregues até meados de Setembro.

O concurso tem como objectivo a criação de ilustrações e peças criativas identificativas de Espinho. Os trabalhos vencedores serão reproduzidos e vendidos como merchandising no Posto Municipal de Turismo e outros locais da cidade. Podem participar neste concurso todos os cidadãos maiores de 18 anos, com um número ilimitado de trabalhos (ilustrações e peças). A cada trabalho vencedor será atribuído um prémio em dinheiro no valor de 300 euros. Os restantes participantes receberão um prémio de participação. Para mais informações, consulta de regulação e inscrições, pode ser contactado o Posto Municipal de Turismo, situado no edifício da Junta de Freguesia de Espinho (227 335 872).

“Astronomia de Verão” está a acabar Descobrir os segredos das estrelas

As actividades desenvolvidas pelo Centro Multimeios de Espinho em parceria com o projecto “Astronomia de Verão” do programa “Ciência Viva no Verão” estão a acabar. No entanto, este fim-de-semana ainda é possível continuar a descobrir os segredos das estrelas.

Assim, a última conversa no planetário marcada para as 22 horas de amanhã, sexta-feira, e vai abordar a relação entre a ciência e a ficção científica.

Hoje (quinta-feira), sábado e domingo das 22 às 23.30 horas, com as “Observações Nocturnas” também ainda é possível ver planetas, galáxias, nebulosas, sistemas binários entre muitos outros objectos. As observações decorrem de 30 em 30 minutos.

As últimas sessões de “O Sol na Praia”, actividade que permite observações do Sol a partir da esplanada de Espinho, decorrem amanhã, sábado e domingo das 17.30 às 19 horas.

A maioria destas actividades obriga a uma inscrição prévia mas mais informações podem ser obtidas em <http://www.multimeios.pt> ou através do 808 200 205 (Número azul), contacto oficial do programa Ciência Viva.

Na Junta de Anta

Inscrições para excursão a Fátima terminam amanhã

A Junta de Freguesia da Vila de Anta, vai realizar mais uma Excursão de Solidariedade, para todos os antenses com mais de 60 anos de idade, tendo como destino o Santuário de Fátima. Esta excursão realiza-se no dia 10 de Setembro (quarta-feira) e tem o seguinte programa:

– Às 7 horas, concentração no Souto de Anta; Largo da Idanha; Largo da Capela dos Altos-Céus; Ponte de Anta (Castros).
– Às 7.30 horas, partida de todos os autocarros do Largo do Souto (não se espera por ninguém).

ros do Largo do Souto (não se espera por ninguém).

– Paragem “técnica” de 30 minutos em hora a designar.

– Às 11 horas, chegada a Fátima e Eucaristia celebrada pelo Sr. Padre Moura, na Igreja da Santíssima Trindade.

– Às 12.30 horas, almoço após a missa, na Quinta do Moinho.

– Tarde livre após o almoço (convívio e dança).

– Às 17.30 horas, concentração junto aos autocarros para a partida de volta à freguesia.

Quem pretender inscrever-se, terá de se dirigir à Junta de Freguesia da Vila de Anta até amanhã (dia 29 de Agosto), das 17 às 19 horas, e proceder à devida inscrição (custo por pessoa com mais de 60 anos é de 10 euros e com menos de 60 anos, a título excepcional e como acompanhante é de 20 euros). Para a inscrição é necessário a apresentação do Bilhete de Identidade e cartão de eleitor.

Para 27 e 28 de Setembro

Adiado concurso de nadadores-salvadores

Devido ao défice de nadadores-salvadores nas praias portuguesas o campeonato Forces of Nature International Lifeguards Challenge 2008, que teria lugar nos dias 30 e 31 de Agosto, foi adiado para os dias 27 e 28 de Setembro.

Como já tinha sido divulgado pela organização, realizar um campeonato desta natureza em plena época balnear era um verdadeiro desafio, pelo que, a opção do adiamento foi tomada a pedido das associações portuguesas de nadadores-salvadores, já que competir com os seus melhores atletas seria impossível se o campeonato se realizasse nos dias 30 e 31 de Agosto, pois “existe um défice de nadadores-salvadores em Portugal.”

O campeonato internacional de nadadores-salvadores Forces of Nature 2008 tem como principais objectivos o de elevar o estatuto do nadador-salvador e projectar a cidade de Espinho como um destino de alto mérito turístico.

Esta alteração irá facilitar a participação dos nadadores-salvadores neste evento que está estruturado para ter um impacto muito significativo no futuro e desenvolvimento do salva-vidas aquático.

A cidade de Espinho espera assim mais um pouco por este evento que preencherá os dias 27 e 28 de Setembro com muitas surpresas, várias demonstrações de desportos náuticos e

radicais, simulacros, jogos amigáveis, brindes e na despedida do verão festas temáticas.

Interessados em competir, patrocinar, estabelecer parcerias ou colaborar com este evento ainda o podem fazer dirigindo-se ao site www.novo-espinho.com para mais informações ou entrando directamente em contacto com a organização.

Este campeonato/desafio que será o primeiro de muitos é organizado por Royalty Enterprises com a colaboração da Câmara Municipal de Espinho, Junta da Freguesia de Espinho, Bombeiros Voluntários de Espinho e Aguda, Instituto de Socorros a Náufragos, Polícia Marítima, ACHELE e ASNASA. Conta também com o patrocínio da Escola de Surf Attitude, DiverKayaks e Malibu Kayaks. Tem o apoio do Doo Bop Bar, discoteca Kode Club, Hotel Praia Golfe & Spa, Revista Happy Woman e ginásio Activa.



● PIMPOLHO ●

A Democracia tem o condão de dar a entender...

... que o povo decide com o voto...

*© José Sarmento • 645
... aquilo que os políticos decidem com o poder nas mãos!!!...*



A explicação do Departamento de Serviços Básicos da Câmara Municipal

Eventual descarga a montante do concelho de Espinho polui ribeira de Silvalde



A propósito da notícia da descarga poluente na ribeira de Silvalde publicada na nossa anterior edição, o jornal **Defesa de Espinho** teve acesso à informação do Departamento de Serviços Básicos da Divisão de Águas e Saneamento prestada ao presidente da Câmara Municipal de Espinho no dia 21 do corrente:

"Tendo os serviços de Águas e Saneamento no dia 15 de Agosto detectado que as águas da Ribeira de Silvalde apresentavam uma coloração muito escura assim como um odor muito intenso, prontamente reforçaram a vigilância de todas as Estações Elevatórias no sentido de apurar se alguma destas unida-

des estaria a originar algum tipo de descargas para a referida ribeira, tendo-se no entanto verificado que as mesmas se encontravam a funcionar nas condições ideais.

Verificou-se de igual forma que a situação apresentava uma maior gravidade junto à Avenida João de Deus, pelas seguintes razões:

- A intervenção efectuada aquando das obras do enterramento da linha-férrea fez com que a ribeira naquele local tenha sido objecto de rebaixamento e alargamento.

- Uma vez que nesta altura do ano o caudal da referida ribeira é bastante reduzido e aliado ao facto de eventualmente se ter efectuado alguma descarga de águas residu-

ais a montante do nosso município nomeadamente no município da Feira, fez com que este tipo de resíduos fossem retidos na referida zona.

Refira-se de igual forma que estes serviços foram contactados no dia 19/08/2008 pela CCDRN, que nos questionaram sobre as razões que poderiam estar a originar o referido problema, tendo-se transmitido as razões expostas anteriormente. Aproveitou-se de igual forma a oportunidade para questionar a referida entidade, uma vez que possui responsabilidade na gestão dos recursos hídricos, sobre que medidas estaria a pensar adoptar no sentido de resolver o problema, tendo os mesmos referido, que

teriam contactado os serviços do SEPNA (Serviço de Protecção da Natureza e do Ambiente), no sentido de os mesmos verificarem 'in loco' a situação e a origem de eventuais descargas. Relativamente a trabalhos de limpeza informaram que não possuíam qualquer tipo de meios que permitissem prontamente solucionar o problema.

Face à incapacidade da CCDRN para a resolução do problema e de forma a minimizar o problema, prontamente contactou-se uma empresa especializada na limpeza e desobstrução de colectores, que se deslocou ao Município no dia 21/08/2008 de forma a fazer a limpeza do leito do rio".

ATENÇÃO!! RUA 20 - nº 1311 / 1297 Espinho (Centro)

Prontos a habitar!! Caixilharia em alumínio termolacado c/ vidros duplos.

Pisos com madeira flutuante;

Pré-instalação aquecimento central; Estores térmicos;

Portas de segurança; Oferta de electrodomésticos.

Com garagem e elevador.



APROVEITE OS PREÇOS FANTÁSTICOS

T2 (2.º Andar - Fracção L) - 132.000 Euros

T2 (2.º Andar - Fracções K e J) - 134.000 Euros
(K e J c/ Garagem p/ 2 carros)

Grandes áreas

Telefone e teremos o prazer da Sua visita no local
Visite andar modelo • Aberto todos os dias

VIVENDA NOGUEIRA

ZONA RESIDENCIAL DA BESSADA a 3 km de Espinho

4 QUARTOS (2 SUITES), COZINHA E COPA c/ 50M2 ANTIGA PORTUGUESA, c/ FOGÃO DE SALA, SALA COMUM c/ 90M2, AQUECIMENTO CENTRAL, GARAGEM P/ 6 CARROS, CHAGÃO c/ 60M2, LOGRADOURO, QUINTAL, ÁRVORES

311.000 Euros - TRATA O PRÓPRIO

Esmoriz - A 100 mts. da praia
Vende-se MORADIA T4

c/ 2 suites, 2 salas, garagem p/ 2 carros, aspir. e aq. central, fogão sala, sist. som, jardim, Área 345m2 + Terraços 142m2 + arr. 18m2

Atenção! Vende-se T2 e T3

Espinho ao cimo da Rua 19, frt. Cto. Luso-Venezolano, junto ao IC24, a 5 min. Espinho.

T2 p/ habitar, c/ área 95,80m2, l. garagem
82.300 euros

T3 p/ habitar, c/ área 120,75m2, garagem 25,03m2
104.750 euros

ESPINHO-CENTRO

Junto a Rua 19

Vende-se T4

Área 353m2 + Terraços 52m2 + Arr. 17m2
c/ suite, 3 banhos, salão grande, fogão sala, aq. central a gás e electrico, cosinha equipada

Espinho - Zona Industrial

Aluga-se ou vende-se

Armazém c/ duas frentes

- Pé dto. 8 mts.,

c/ 650m2 + 32m2 de escritório

ESPINHO-CENTRO

Rua 8 e 25 Frente Estação

Vende-se T3 - 7º andar

Virado a Sul Nascente e Mar

Totalmente mobilado c/ garagem

Espinho Escritório

Com 63m2

Aluga-se
ou vende-se

2.º piso

- Edifício S. Pedro



Grupo SALGUEIRO

938081019 / 964177996 / 964247675

Comício do Bloco
de Esquerda
em Espinho

Francisco Louçã critica Presidente da República

Cerca de duas centenas de pessoas assistiram, no dia 20, à noite, a um comício de Verão do Bloco de Esquerda, que contou com a presença do líder daquele partido, Francisco Louçã.

Na sua intervenção pública, Francisco Louçã não poupou críticas ao Presidente da República, referindo que "há um forte traço de conservadorismo de Cavaco Silva sempre que se trata



Foto VÍTOR LANCHÁ

do progresso na dignidade e direitos das pessoas", comentando, deste modo, o veto presidencial à nova lei do divórcio.

No comício de Verão do Bloco de Esquerda, na marginal, em frente à praia da Baía, Louçã afirmou que "esta lei é uma questão de respeito pelas pessoas, por aqueles homens e mulheres que decidiram divorciar-se e não querem ver a sua situa-

ção arrastada durante anos pelos corredores dos tribunais, com grande prejuízo para as suas vidas e para a dos seus filhos que também sofrem e muito com esta instabilidade." Para o líder do Bloco de Esquerda "é preciso exigir do Estado dignidade no tratamento destas pessoas que atravessam uma situação certamente das mais difíceis das suas vidas".

Francisco Louçã recordou o dia em que se assinalou os 40 anos sobre a invasão da Checoslováquia pelos tanques soviéticos dizendo que "o povo exigiu nas ruas que esquerda tem de ser liberdade" e manifestou o "repúdio pela violência da guerra na Geórgia, onde interesses poderosos se confrontam sobre o sofrimento extremo dos povos daquela região".



OPINIÃO
CONSULTA ABERTA
Mónica Vieira da Silva

Afinal o que é a celulite?

Do ponto de vista médico, "celulite" é uma inflamação do tecido celular. Distinta da gordura localizada e da obesidade, embora na grande maioria das vezes associada às mesmas.

Apesar do termo não apropriado foi consagrado pelo seu uso. Sem dúvida que nenhum outro termo teve tanta repercussão no cenário universal de saúde e beleza. Ao longo dos anos muitos outros nomes foram propostos para descrever esta alteração anatomo-patológica (paniculopatia edemato-fibro esclerótica; lipoesclerose;...).

No entanto apesar da diversificação da nomenclatura todos os autores estão de acordo em aspectos essenciais e constantes na celulite. A celulite afecta com frequência a maioria das mulheres, localiza-se em zonas muito específicas, está associada a obesidade e gordura localizada e é causada por alterações da microcirculação e desequilíbrio hídrico.

Geneticamente algumas mulheres estão mais vulneráveis ao aparecimento de celulite do que outras. As mulheres com gordura nas ancas e coxas têm maior tendência desenvolver celulite. No entanto para que se desenvolva celulite é necessário a exposição a determinados factores desencadeantes.

Quais são os factores desencadeantes?

- Emocionais (stress e ansiedade)
- Hábitos alimentares (alimentação rica em gorduras, hidratos de carbono ou baixa ingestão de água).
- Sedentarismo (a falta de exercício físico leva a atrofia muscular e aumento da massa gorda).
- Hábitos tóxicos (café, tabaco)
- Hábitos posturais (cruzar as pernas, curvar as costas)
- Vestuário (roupa muito apertada)
- Gravidez (alterações hormonais e compressão da circulação venosa e linfática pelo aumento do útero)

- Insuficiência venosa
- Medicamentos (pílula, corticoides, alguns anti-depressivos, beta bloqueantes)

Fases da celulite

A celulite pode ser classificada em quatro graus de acordo com o grau de evolução.

No 1º grau é necessário a compressão da pele para a visualização da celulite. Na celulite de 2º grau as irregularidades cutâneas tornam-se visíveis na mudança de posição e há alteração de sensibilidade. No 3º e 4º grau a pele está flácida, são visíveis alterações em relevo como "saco de nozes", a sensibilidade está aumentada, a dor é evidente. O tratamento nestes estágios é difícil.

Tratamento global da celulite

Para se atingir um bom resultado é necessário actuar nos factores desencadeantes. E não se engane! Se tiver excesso de peso tem que o perder. Não bastam as "massagens, os tratamentos com cremes...

Algumas Dicas

- A alimentação deverá ser rica em proteínas, vitamina C, silício e fibras. Pobre em hidratos de carbono e sódio para diminuir a retenção de

líquidos.

- Ingestão de 2L de água/dia.
- Correção da postura (coluna vertebral deverá permanecer rectificadas, não deve cruzar as pernas se passa muito tempo sentada).
- Exercício físico (activação da circulação arterial, redução da estase venosa, aumento da drenagem linfática, tonificação muscular, balanço calórico negativo).
- Abandono tabágico (o tabaco compromete a microcirculação cutânea).
- Não usar roupas apertadas.
- Atenção à pílula!
- Relaxe...

Estas medidas preventivas devem ser combinadas com tratamentos farmacológicos (medicamentos orais, tópicos ou injectáveis), técnicas manuais (drenagem linfática manual, talossoterapia, mascarar tensores) e electroterapia (ionoforese, corrente excitomotora, estimulação micro-corrente, ultrassom).

O objectivo do tratamento é aumentar a circulação sanguínea, diminuir o edema, reduzir a fibrose, reforçar o sistema linfático e promover um efeito tensor se necessário.

Cada pessoa deverá ter um tratamento diferenciado de acordo com o grau de celulite, composto por uma associação de tratamentos todos de igual importância.

Telefones Úteis

A. Viação Espinho 22 734 03 23
Biblioteca 22 733 58 69
Bomb. V. Espinho 22 734 00 05
Bomb. V. Espinhenses 22 734 00 42
Câmara Municipal 22 733 58 00
Centro de Saúde 22 733 40 20

Cliesp 22 733 04 10
Clínica Costa Verde 22 734 58 85
Clínica N.ª S.ª d'Ajuda 22 734 26 95
Clínica S. Pedro 22 734 47 14
Policlínica 22 733 06 40
CTT - Rua 19 22 733 06 31
CTT - Anta 22 733 06 61
EDP - Avarias 800 506 506
EDP - Leituras 800 236 236

Estação CP 808 208 208
Fisioclínica 22 731 49 86
Brigada Fiscal 22 734 11 96
Hospital Espinho 22 733 11 30
Hospital V. N. Gaia 22 379 42 11
S. Sebastião (S.M.Feira) 256 37 97 00
Junta Freguesia 22 734 44 18
PSP 22 734 00 38
Registo Civil 22 733 20 60

Repartição Finanças 22 733 20 70
Saneam. Básico (avarias) .. 22 733 58 40
Segurança Social 22 734 19 56
Táxis (Câmara) 22 734 31 67
Táxis Costa Verde 22 734 01 18
Táxis (Graciosa) 22 734 00 10
Táxis União, Lda. 22 734 80 17
Táxis Unidos 22 734 22 32
Táxis Verdemar 22 734 35 00

Tesouraria Fazenda Pública 22 733 20 87
Tribunal 22 733 13 30
Anta
Farmácia 22 734 11 09
Farmácia Guedes de Almeida 22 732 20 31
Junta Freguesia 22 734 64 53
Lar da 3.ª Idade 22 733 09 00
Unidade de Saúde 22 733 40 60
Guetim
Junta Freguesia 22 734 42 26

Paramos

Centro Social 22 733 08 70
Farmácia 22 734 63 88
Junta Freguesia 22 734 27 10
Reg. Engenharia 22 734 20 23
Unidade de Saúde 22 734 50 01

Silvalde

Junta Freguesia 22 734 40 17
Unidade Saúde Marinha 22 734 31 01
Unidade Saúde Silvaldinho . 22 734 36 42



Festa da Cerveja encerrou domingo

Fotos VÍTOR LANCHÁ

A IV edição da Festa da Cerveja encerrou portas no domingo, após dezassete dias de animação, em que o novo e mais amplo espaço esteve por diversas vezes lotado, com milhares de pessoas que usufruíram das ofertas das onze tasquinhas presentes nesta organização da Câmara Municipal de Espinho, da Associação Comercial de Espinho e do Grupo Unicer.

Dezassete dias de animação!



Sandra Soares

A edição deste ano contou com a presença dos saborosos petiscos servidos por onze tasquinhas dinamizadas por comerciantes da terra. A saber: ARTMO, Godinho, Discoteca Abox, Casa Locas, dois stands pertencentes à organização do evento, Concha do Mar, Café Paparazzi, Flor da Corga, Café Convívio, Restaurante Actual e A Cascata.

A Festa da Cerveja funcionou de 8 a 24 de Agosto, num total de dezassete dias com a animação a entrar pela noite dentro e o recinto, de entrada livre, completamente cheio em diversos desses dias.

Este ano a festa contou ainda com a promoção extra efectuada pela CP que promoveu o evento na linha do Norte entre as estações do Porto e Ovar, na sequência de um acordo estabelecido com os organizadores do evento, pelo que ultrapassou as fronteiras da localidade atraindo gente de outras paragens que se juntou aos espinhenses e muitos emigrantes que aproveitaram a ocasião para rever caras conhecidas e conviver.

Mas para que uma festa tenha sucesso

é fundamental que haja música e esta seja do agrado do público. O programa musical foi variado e de qualidade, destacando-se a prata da casa.

Actuaram nesta edição da festa: Bossa Nova, Bernardo Henrique, Paulo Julião, Tuna Musical de Anta, Grupo de Fados e de Guitarras da Costa Verde, Banda União Musical Paramense (BUMP), Banda Lusa, Banda de Música de Silvalde, Irene Vieira e o Grupo de Guitarras de Espinho – Jorge Serra, Grupo Rock Primeira Mão, Samba Brasil (vindo directamente de São Paulo), Paulo Sérgio e Freddy Carvalho, Olga Duarte e José Raul, Diapasão, Banda de Música de Espinho, Conjunto Calypso, José Manuel Baptista e Bandaneia, Brisa do Mar, Rancho Folclórico Nossa Senhora dos Altos Céus e o duo Miguel & Miguel.

Entretanto, este ano e porque o novo recinto é muito mais amplo e tem capacidade para albergar um muito maior número de público, apenas o Festival Internacional de Folclore – Tradições do Mundo, embora integrado na festa da Cerveja, foi realizado no Largo da Câmara, pelas suas características especiais, para benefício dos comerciantes instalados no recinto da festa que contaram com muita e diversa animação diária no palco junto às suas tasquinhas de comes e bebes.





OPINIÃO
CÁ ENTRE NÓS
Joaquim Ribeiro

Com receio
de perderem
a carreira política
vêm a terreiro
mostrar o seu
orgulho nacional

Em dois artigos de opinião que escrevi recentemente, deixei subentendida a ideia de

defesa de união dos dois povos Ibéricos. De seguida, tive ocasião de defender em território espanhol e com espanhóis, esta ideia, que me pareceu ser bem acolhida. Depois disto perguntavam-me alguns amigos, porque defendia esta ideia de governação. A resposta foi sempre a mesma: sou daqueles que se comovem ao cantarem o Hino Nacional. Mas Portugal por si só, com o seu orgulho de nação, não tem conseguido ao longos das últimas décadas, fazer crescer a sua economia. O que nos deixa vulneráveis aos riscos constantes, vindos do exterior. Não somos auto-suficientes. Mesmo nos sectores primários, não tiramos o melhor proveito das riquezas naturais nos sectores da economia, tais como: a agricultura e as pescas. Cativar as grandes multinacionais para se instalarem definitivamente por cá, parece ser uma miragem. Já nem os baixos salários são razão suficiente para atenuarem a baixa produtividade, o que nos coloca graves problemas na balança comercial.

A Espanha é um dos nossos maiores fornecedores. É também de lá que vêm grande parte das encomendas para o que cá se produz. Os espanhóis vêm no nosso país um alargamento natural para escoarem os seus produtos, ou para aqui investirem, tal como acontece no Alentejo com o olival, onde estes têm investido fortemente.

Por outro lado as "poucas" empresas – ainda – de boa saúde cá do burgo, vêm do lado de lá a possibilidade de consolidarem os seus negócios. Os portugueses, em tempo de crise, encontraram no mercado de trabalho espanhol um empregador, que até aqui não era levado em conta. Por tudo isto, já pensaram no potencial dos dois povos juntos?

Nos últimos dois anos só em Badajoz, já nasceram cerca de 500 crianças portuguesas, após o fecho da maternidade de Elvas. E não param os protocolos com unidades hospitalares espanholas. E o alargamento irá estender-se a outras áreas e serviços distintos. Não será este o princípio da união dos dois povos? Não será este o caminho de uma Europa unida? E os recentes investimentos em vias rodoviárias e ferroviárias não nos levam por este caminho? Agarramo-nos a ícones do passado que nos impedem de vermos o futuro, de nada nos serve. Dizemos que somos patriotas e honramos a pátria, não nos põe o pão na mesa. Do que nós portugueses precisamos, é de melhor qualidade de vida: melhor saúde, melhor justiça, melhores salários, que só se conseguem com o aprimorar da formação académica e profissional e, principalmente, com novos ventos de mudanças nas políticas encetadas. Temos que ser mais exigentes na nossa formação e mudar a nossa postura conformista. Temos que ser mais exigentes com

a classe política que – ainda – governa este país e para o qual são pagos com os dinheiros dos contribuintes. As decisões vindas da Europa, já encurtaram a margem de manobra dos governantes locais, que atribuem o mau desempenho das políticas seguidas, às medidas de Bruxelas. Se a mesma Europa se diz unida, não se irá opor à união peninsular. Nem era caso inédito, como nos relata a história. Mas é bom não esquecer, que os espanhóis sempre procuraram tirar o melhor proveito da situação. Foi acontecido em 1580, com Portugal a perder a sua autonomia dando a anexação da coroa portuguesa à espanhola. E é bom lembrar que estávamos na era das descobertas marítimas. Mas os tempos hoje são outros.

Saramago defendeu publicamente esta ideia. Foi peremptoriamente criticado – como eu estou certo de o ser – mas, lançar o debate ocasional é o objectivo. Alguns – muitos – com receio de perderem a sua carreira política, vêm a terreiro mostrar o seu orgulho nacional. Mas são os mesmos que nos momentos certos, para o provarem, não têm sido capazes de defenderem esse orgulho nacional, pois preferem a salvaguarda da carreira política e do clientelismo que ela arrasta. Por esses e contra esses, é que não encontro inconveniente na defesa deste princípio.



OPINIÃO
PONTOS DE VISTA
Maria Fernanda Barroca

Eu não mato,
nem roubo...

Esta é uma frase muito comum na boca dos que têm uma visão deturpada sobre actos morais ou imorais. Senão vejamos.

Tu, jovem adolescente, ou mulher ainda nova, que usas habitualmente a pílula anticonceptiva, para viveres o que chamas "sexo seguro", e a que eu chamo "sexo sem compromissos", já pensaste que muitos desses fármacos são abortivos e tu matas seres indefesos?

Tu, cidadão despreocupado e egoísta, já pensaste que sempre que agrides o ambiente, poluindo o ar e as águas sem pensares no mal que estás a fazer, estás a matar, senão directamente, mas indirectamente as pessoas pelo mal que lhes faz o mau ambiente em que vivem?

Tu, cidadão leviano que lanças suspeitas sobre o comportamento do teu semelhante, sem cuidares de saber se têm fundamento e com isso podes levar à morte o bom nome e

a reputação dos visados, que, mesmo que se prove a sua inocência, ficam sempre com o estigma daqueles que duvidam?

Tu, empresário de sucesso que vives à grande e à francesa, à custa dos lucros da tua empresa, esquecendo-te de pagar o suficiente aos teus colaboradores e até repartir com eles os lucros que eles te ajudaram a auferir, já pensaste que os estás roubar ainda que de uma maneira camuflada?

Tu, cidadão trabalhador que fazes os possíveis e os impossíveis por fugir ao pagamento dos impostos justos (eu disse justos, não disse abusivos), já pensaste que estás a roubar os mais desfavorecidos?

Tu, que consegues, ter uma fortuna fabulosa, à custa da corrupção, chamando-lhe, operações financeiras próprias de uma inteli-

gência superior, já pensaste que estás a roubar aquilo que, por direito pertenceria ao outro que honestamente não se deixou corromper?

E mais podíamos dizer, mas basta isto para ver que afinal, quem diz, com ar cândido e inocente: "eu não mato, nem roubo", pode ser afinal um refinado assassino e um refinado ladrão, só que não tem consciência, mas tem esperteza para escapar às malhas da justiça dos homens, esquecendo, contudo que não escapa à justiça de Deus.

Mas não quero deixar de frisar o seguinte: quem cai nas malhas da justiça dos homens, fica sujeito a castigo, mas quem cai nas mãos de Deus, pode ter, se quiser, o Seu perdão.



CORREIO DO LEITOR

Na correspondência dirigida à secção do "Correio do leitor" – por carta, fax, ou e-mail – os interessados devem identificar-se com o nome, o endereço, o contacto telefónico e o número do Bilhete de Identidade, mantendo-se, todavia, apenas no rodapé dos textos publicados o nome e a localidade dos autores.

Má consciência,
ou desleixo
e abandono

Em dia de feriado nacional, 15 deste mês de Agosto, três pessoas se dispuseram a uma visita banear, desembarcando do comboio que as levou de Aveiro, a meio da tarde.

Importa, no entanto, relatar o caso a seguir, que é precisamente o motivo deste texto. Caso, que tem no infeliz acto, por

cenário, o ambiente típico estival para muita gente, naquela localidade.

Acontece que, indo directo ao assunto, no topo norte, terminal da avenida de recreio, marginal à praia e no sítio que dá pelo nome de Maia/Brenha, de súbito, algo de imprevisto surge em clima de pura descontração, ou não tivéssemos para ali ido parar. Num ápice, um de nós, por sinal ex-funcionário técnico municipal, sente a indescritível falta de apoio no solo, da perna direita. Oh! Sorte... tinha simplesmente sido engolida por uma espécie de mini-fosso, talhado ao longo e a meio da bordadura em perpeano de granito, como remate do perímetro dum suposto espelho de água inactivo há mais de um ano, conforme foi dito. Com cerca de dez centímetros de largura, suficiente para caber um pé e ser sacrificada uma perna com algumas escoriações, dando entrada vertical da mesma até ao joelho, o que perfaz em altura, cerca de quarenta e cinco centímetros (momento de enorme perplexidade). Trazida a perna até à

superfície e experimentada a mobilidade, restava tratar a agressão física por intermédio de uma outra pessoa casualmente ali disponível, que em poucos minutos, pronta e amavelmente prestou os mínimos socorros, com a sua caixa ambulante, o que já acontecera em momentos similares anteriores, como foi dado a conhecer. Também o enfermeiro Rogério, em serviço de assistência à praia, pouco depois, fazia novo tratamento.

Isto contado, pouco crível parece. Só visto, tal se apresenta caricato. Visão anedótica de desenho animado na calha do virtual. Na senda do real, torna-se ridículo com a agravante do peso que engloba prejuízo, displicência, irresponsabilidade plasmada na ignorância inconsequente e ausência total de atenção pelo próximo. A criatividade, tem que ser apercebida pela sensibilidade não só do útil, como do oportuno e minimamente nisto, embarcando a virtude, o que não é nada fácil de alcançar e quase sempre à custa, quantas vezes de elevadas

avaliações do conhecimento.

Objectivamente, neste presente caso, teremos de ter em atenção que o perigo espreita ali, sempre de consequências imprevisíveis e variadas. Uma criança, que eventualmente passava a pedalar naquele infaustoso momento, dizia:

"Pois é, não reparou no que tinha à frente..."

Pessoas, ali junto ao bar, relatavam os já cansados avisos feitos à Câmara, mas até agora, sem o mínimo efeito de retorno. Investimento inútil em mobiliário urbano, do qual ninguém tira proveito seja a que nível for e pelo contrário, apenas prejudica. Não cumpre a mínima dignidade de qualquer natureza. Basta de negligências e desrespeito pelo cidadão e sua integridade física. O País, em veraneio e não só, anda muito em baixo.

Manuel Vieira de Melo (arquitecto)
Aveiro

DVD para sempre

As cassetes de vídeo estragam-se

Salve-as para sempre em DVD

Carlos Salvador | Reportagens,
Fotografia e Vídeo

Rua 19, n.º 198 - 2.º andar • 4500 ESPINHO • Tlm. 918 648 672

DEFESA DE ESPINHO

vende-se no
**Quiosque
Shop 109**
(Av.ª 24)

DEFESA DE ESPINHO

vende-se no
**Café
Imperador**
(Rua 33)

Fotógrafo VÍTOR LANCHÁ

- Montagens de filmes amadores V8 - VHS - SVHS
- Fazemos mudança de sistema de cassetes vídeo de todo o mundo p/ o nosso sistema PAL e o inverso
- Recorde os seus filmes Super 8mm (bobines) passando-os para vídeo VHS

Contactos: | Telem: 918 735 306 | **24 horas**
962 788 407 | **por dia**

Último espectáculo da Trupe Acrobática de Pequim no domingo

Fantástica arte do Circo Chinês no Casino Espinho



A Trupe Acrobática de Pequim terminará a sua exibição no salão Atlântico do Casino Espinho este domingo. Trata-se de um espectáculo fascinante em que jovens acrobatas chineses desafiam os limites da perícia, da técnica e da arte, transmitindo aos espectadores momentos de suspense e um misto de sensações únicas e exuberantes que captam a atenção do primeiro ao último minuto.

Depois do sucesso alcançado um pouco por todo o mundo, a Trupe Acrobática de Pequim trouxe a Portugal 21 elementos

que apresentam um espectáculo inspirado na acrobacia tradicional, na dança, na ópera e no teatro, espalhando a magia da arte do circo chinês pelo Casino Espinho. Integrando um dos mais importantes circos chineses, a Trupe Acrobática de Pequim representa uma das mais antigas expres-

sões artísticas da civilização oriental, com todo o seu exotismo, mistério e deslumbramento. Com uma já vasta colecção de prémios, entre os quais se destaca o Gold Chrysanthemun Award, conquistado no 1º Festival de Acrobática da China, aquela trupe, fundada em 1950, treina cerca de

200 acrobatas, mágicos e praticantes de Kung Fu, sendo ainda reconhecida pelo trabalho desenvolvido na Beijing International Art School, que acolhe estudantes dos mais diversos cantos do mundo, da Rússia ao Vietname, passando pela Espanha e pela Coreia, entre outros.

Conferência Internacional de Cientistas Galácticos

Especialistas de todo o mundo no Multimeios



O Centro Multimeios de Espinho recebeu durante toda a passada semana e até domingo, uma conferência internacional de Astronomia subordinada ao tema "Galáxias – Interações entre o Disco e o Halo". Organizada numa parceria entre a Fundação Navegar e a Universidade de Évora contou com os mais prestigiados investigadores de galáxias de todo o mundo.

Os participantes, todos eles "cientistas galácticos", vieram um pouco de todo lado: Reino Unido, Polónia, República Checa, Japão, Austrália, Estados Unidos, Alemanha, França, Itália, Rússia, Índia, num total de 80 participantes. Todos eles reunidos com um único objectivo: discutir e compreender papel da interacção entre duas das estruturas base para a evolução da nossa galáxia, o Disco e o Halo.

A nossa galáxia, é composta por milhares de milhões de estrelas que se distribu-

em ao longo de um largo disco e de uma região central, o núcleo. Há, no entanto, uma interacção entre este disco e o material que o rodeia que determina em muitos aspectos a natureza da evolução de toda a galáxia.

Ao longo desta discussão foram anali-

sados os diferentes trabalhos submetidos, resultando importantes comparações de observações astronómicas recentes, estudos teóricos e simulações computacionais.

Segundo os presentes "é ainda longo o percurso da discussão dos muitos e importantes aspectos que nos permitem compre-

ender completamente a história e o funcionamento da nossa própria galáxia. Ainda assim, houve um importante avanço nesta área que nos permite ficar mais perto de desvendar os segredos da Via Láctea.

Sandra Soares

Comunistas querem conhecer estudo de viabilidade feito pelo Governo

Foto VÍTOR LANCHIA

Qual o futuro do Vouguinha?

O processo arrasta-se há anos, o Partido Comunista já fez petições, levou o assunto à Assembleia da República, mas continua sem conhecer o estudo de viabilidade efectuado pela REFER para a Linha do Vouga. Sem se saber qual o futuro do Vouguinha no ano em que comemora cem anos, as organizações regional e local do Partido Comunista continuam a mostrar profunda preocupação relativamente a continuidade desta linha que continua a servir centenas de utentes (muitos espinhenses) diariamente.

Sandra Soares

A 28 de Maio de 2006, a Organização Regional de Aveiro do PCP (DORAV – PCP) lançou uma Petição em "Defesa da Requalificação e Valorização da Linha do Vouga"

que tinha por objectivo a recolha de 4000 assinaturas, para obrigar à discussão do tema na Assembleia da República.

Nesta petição lembrava-se a importância de uma linha cuja abertura remonta ao início do século XX, "um acontecimento de relevante importância na melhoria das condições de vida



das populações da região. Hoje continua a constatar-se que esta linha mantém um enorme potencial e que a sua reabilitação melhorará o serviço de transportes públicos às populações da corda de Espinho/Aveiro, passando por Santa Maria da Feira, S. João da Madeira, Oliveira de Azeméis, Albergaria e Águeda", colmatando grandes deficiências ao nível dos transportes públicos no distrito de Aveiro, tanto entre concelhos como na ligação dos mesmos à capital de distrito. Defendia-se ainda as vantagens do comboio como meio de transporte amigo do ambiente, mais seguro, fiável (sem engarrafamentos) e económico.

Pedia-se por isso que a Assembleia da República se pronunciasse quanto à renovação, requalificação e valorização da linha do Vale do Vouga em todo o seu percurso entre Aveiro e Espinho, via Sernada do Vouga, assim como à articulação desta via com as restantes soluções, designadamente a linha do Norte.

A petição em apreço deu entrada na Assembleia da República, no dia 3 de Outubro de 2007, acompanhada de um requerimento do PCP solicitando cópia de um estudo sobre a linha do Vale do Vouga com a análise de mercado, viabilidade técnica e estudo económico e financeiro realizado pela REFER, requerimento que nunca obteve a resposta pretendida, levando o PCP a interrogar-se sobre "O que procura esconder o Governo?".

Passados vários meses sobre as primeiras movimentações do PCP relativas a este assunto e do estudo efectuado pela REFER, a DORAV do PCP reuniu a 2 de Julho deste ano com a Comissão Parlamentar de Obras Públicas, Transportes e Comunicações. Em representação dos 4508 cidadãos subscritores da referida petição, os elementos do PCP ouviram a garantia da comissão de que solicitará ao Governo a disponibilização do estudo económico e financeiro da autoria da Refer sobre a Linha do Vale do Vouga e um calendário de compromisso ao Governo em relação às medidas que tomará na linha do Vale do Vouga, assim como informa-

ções relativas ao traçado previsto para o TGV que se cruza, em vários pontos, com esta linha.

O PCP ouviu ainda a comissão salientar a importância desta linha na mobilidade das populações, nas suas deslocações para a escola, trabalho, lazer, e a necessidade do melhoramento da intermodalidade, garantindo a ligação desta linha com a linha do Norte e os transportes rodoviários e manifestar preocupação com a supressão aleatória de horários, com o desinvestimento nas infra-estruturas e estações.

Nesta reunião nenhum deputado eleito pelo distrito de Aveiro esteve presente o que foi muito lamentado pela direcção regional do partido, lamentando que Alexandre Silva, líder da bancada comunista da Assembleia Municipal de Espinho reitera, enquanto defensor da importância da Linha do Vouga para o concelho, posição que há muito defende e que já o levou a apresentar uma moção sobre o assunto já na sessão de Junho de 2006 da Assembleia Municipal.

Considerando não ser discutível a importância da linha para as centenas de utentes que a utilizam diariamente, bastando assistir a um desembarque a qualquer hora do dia, Alexandre Silva lembra ainda a quantidade de pessoas que a linha traz até Espinho e que deixariam de vir com o seu encerramento.

O vogal sublinha ainda que esta linha é muito utilizada por pessoas que em Espinho apanham a ligação para o Porto e recorda que com a entrada de Santa Maria da Feira na Área Metropolitana do Porto o concelho luta para que um prolongamento da linha do metro venha servir a sua população o que constituiria uma ligação directa da localidade vizinha (onde se encontra o Europarque e se prevê a instalação da Exponor) ao Porto, deixando Espinho completamente de parte.

Alexandre Silva não compreende por isso "a pouca importância" que os responsáveis políticos espinhenses, incluindo o presidente da Câmara, dão a esta linha

Defesa de Espinho relatava há 25 anos atrás

"Dúvidas sobre o futuro"

Na sua edição de 17 de Novembro de 1983 e antecipando as comemorações das bodas de diamante da Linha do Vouga, a realizar na semana seguinte, o **Defesa de Espinho** realçava a importância daquela linha para o concelho e para o desenvolvimento turístico da região, mas dava também conta de grandes preocupações relativas ao impacto que uma remodelação na rede ferroviária, em preparação, sobre esta linha, realçando a necessidade da população, responsáveis autárquicos e meios de comunicação defenderem a sua relevância.

Na edição seguinte (24 de Novembro), o **Defesa de Espinho** dava conta das boas notícias trazidas pelo Governador Civil, Gilberto Madaíl, que, representando o Governo na celebração do 75.º aniversário da ferrovia,



deixou a garantia de que "a linha do Vouga não morrerá", dando ainda conta da realização de um estudo para um melhor aproveitamento turístico da mesma.

Sandra Soares



Salvé 31/08/2008

Filomena da Conceição Pinto Rodrigues de Sá

Hoje é o dia do teu 50.º aniversário. Nesta data tão especial tua mãe, irmãs, irmãos e demais família vêm desejar-te muitas felicidades.

Beijinhos e parabéns



Salvé 31/08/2008

Filomena da Conceição Pinto Rodrigues de Sá

Parabéns e muitas felicidades por estes 50 anos de vida que Deus te concedeu. São os votos de teu marido Agostinho, filhas Alexandra e Cristiana, genros João e André. Que Deus te abençoe.

Salvé 28/08/2008 – 60 anos de casamento

28 de Agosto de 1948 – 28 de Agosto de 2008

Albertina Pinto de Jesus Antero dos Santos



Seus filhos, noras, genros e netos, na passagem de tão feliz data desejam-lhes muitas felicidades

VENDE-SE MORADIA

c/ jardim e garagem para 2 carros

S. Paio de Oleiros - Rua do Pego

919 317 131 / 919 434 312

Vende-se

LOTE – 870m2

Silvalde - Espinho

R. S. Tiago – O próprio - 936 618 504



Fotos SS

Na Rua da Congosta (Anta)

Mato e bicharada!

No fim da Rua da Congosta, em Anta, mesmo junta ao Rio da Pedra o estado de abandono a que está votado um terreno privado preocupa os vizinhos, confrontados com o mato e a bicharada a entrar pelas suas casas.

As ervas saem parra fora do muro e já invadem passeio e rua, não acontecendo o mesmo à casa de Margarida Silva porque ela ou o genro passam horas a limar aquilo que não é deles procurando evitar que a bicharada lhes entre pela casa dentro, ou pior, o fogo.

Ainda recentemente Margarida Silva colocou uma vedação nova no seu quin-

tal e aproveitou para limpar parte do terreno que confina com a sua casa pois, como a própria sublinha, "a rede custou muito dinheiro a colocar e não quero vê-la queimada por um incêndio.

Sendo os terrenos localizados perto do pinhal a altura do mato e do arvoredado levam muita bicharada refugiar-se no terreno. Margarida Silva garante já lá ter visto raposas e o vizinho da frente conta que

ainda a semana passada matou uma cobra "de cerca de 80 centímetros de comprimento que estava a atravessar a rua, esmaguei-lhe a cabeça e ela ainda assim fugiu obrigando-me a ir atrás dela."

Margarida Silva revela que já não é a primeira vez que o terreno se encontra naquele estado mas que em anterior ocasião a seu pedido e da vizinhança os proprietários do terreno (que se encontrará em

partilhas) mandaram efectuar a limpeza. Desta feita também já foram feitos pedidos mas nada ainda foi feito.

Entretanto, a autarquia de Anta já tomou conhecimento do caso, embora a sua actuação seja limitada já que o terreno é privado. O mesmo já não ocorre com a rua que os moradores da zona também gostariam de ver limpa e arranjada, especialmente, depois da bonita remodelação que foi feita ao, agora, Largo Fernando Padeiro que também já se resente da passagem do tempo.

Sandra Soares

Junto ao Rio da Pedra

Caminho de servidão



Foto SS

centro da vila de Anta poupando vários quilómetros de caminhada, mas, com a construção de um muro e o arvoredado que se encontra junto à margem este caminho é agora de difícil passagem.

O caminho utilizado diariamente por dezenas de pessoas que assim evitam ter de ir à Ponte de Anta ou atravessar pela nova ponte que liga à Rua Professor Dias Afonso (Rua da Fonte) para chegarem ao centro da vila ficou muito mais estreito após a construção de um muro por parte do proprietário de um terreno contíguo ao mesmo.

Porém, fica ainda mais estreito devido à quantidade de canas e outras plantações que nascem na margem do rio, mas também devido ao entulho (erva, legumes podres e outro material) que aí tem sido depositado, provocando muito mau cheiro e a propagação de moscas, o que dificulta ainda mais a utilização do caminho.

Sandra Soares

A População da Idanha utiliza, há décadas, um caminho junto ao Rio da Pedra para fazer a ligação à Rua da Congosta e ao

Terreno a nascente da Av. 32

Finalmente limpo!

As ervas e o arvoredado eram significativos e levaram moradores da vizinhança a protestar pois não gostavam daquele espectáculo nas traseiras dos seus prédios, mas a situação alterou-se com a limpeza radical efectuada esta semana, num terreno loca-

lizado entre a Avenida 32 e a Rua 36, a norte da Rua 19. Um exemplo que proprietários de muitos terrenos localizados no concelho de Espinho podiam e deviam seguir.

Sandra Soares



Foto SS

A 6 e 7
em Porto e Gaia

Red Bull Air Race

A 6 e 7 de Setembro, o Rio Douro volta a ser palco de uma etapa, que se prevê muito competitiva, da "Fórmula um dos Céus" e à semelhança da primeira edição desta prova em Portugal, no ano passado, espera-se que as margens do Douro, em Gaia e no Porto, recebam perto de um milhão de espectadores.

Sábado será dia de qualificativa, com provas previstas para as 14.30 e 15.30 horas. Domingo, dia da prova, a corrida começa pelas 14.30, uma hora depois são as semifinais, às 16 a luta pelo terceiro lugar e dez minutos depois a grande final. Os prémios são entregues de seguida.

No entanto, nos dois dias há actividade a partir das 11 da manhã e as portas só encerram às seis da tarde.

Esta etapa muito pode decidir em termos classificativos. Dois europeus contra dois americanos lutam entre si pelo ceptro máximo do Red Bull Air Race desta temporada. De um lado o inglês Paul Bonhomme e o austríaco Hannes Arch, do outro o campeão do mundo Mike Mangold (que ficou em segundo ano passado em Portugal) e o seu compatriota Kirby Chambliss.

O traçado da Red Bull Air Race – Porto estará balizado entre a ponte D. Luís I e o viaduto de Massarelos e quem quiser assistir tem acesso livre às zonas destinadas ao público, mas, os condicionamentos ao trânsito (pontes e vias cortadas) complicarão bastante o acesso às zonas ribeirinhas de Porto e Gaia, pelo que se aconselha os interessados a chegarem o mais cedo possível ao local da corrida e optarem pelos meios públicos de transporte (comboios, metro, táxis).

Já que as Estações de Porto S. Bento e General Torres ficam a cerca de 5 minutos a pé da zona ribeirinha de Porto e Gaia, respectivamente, e o comboio é uma das opções mais

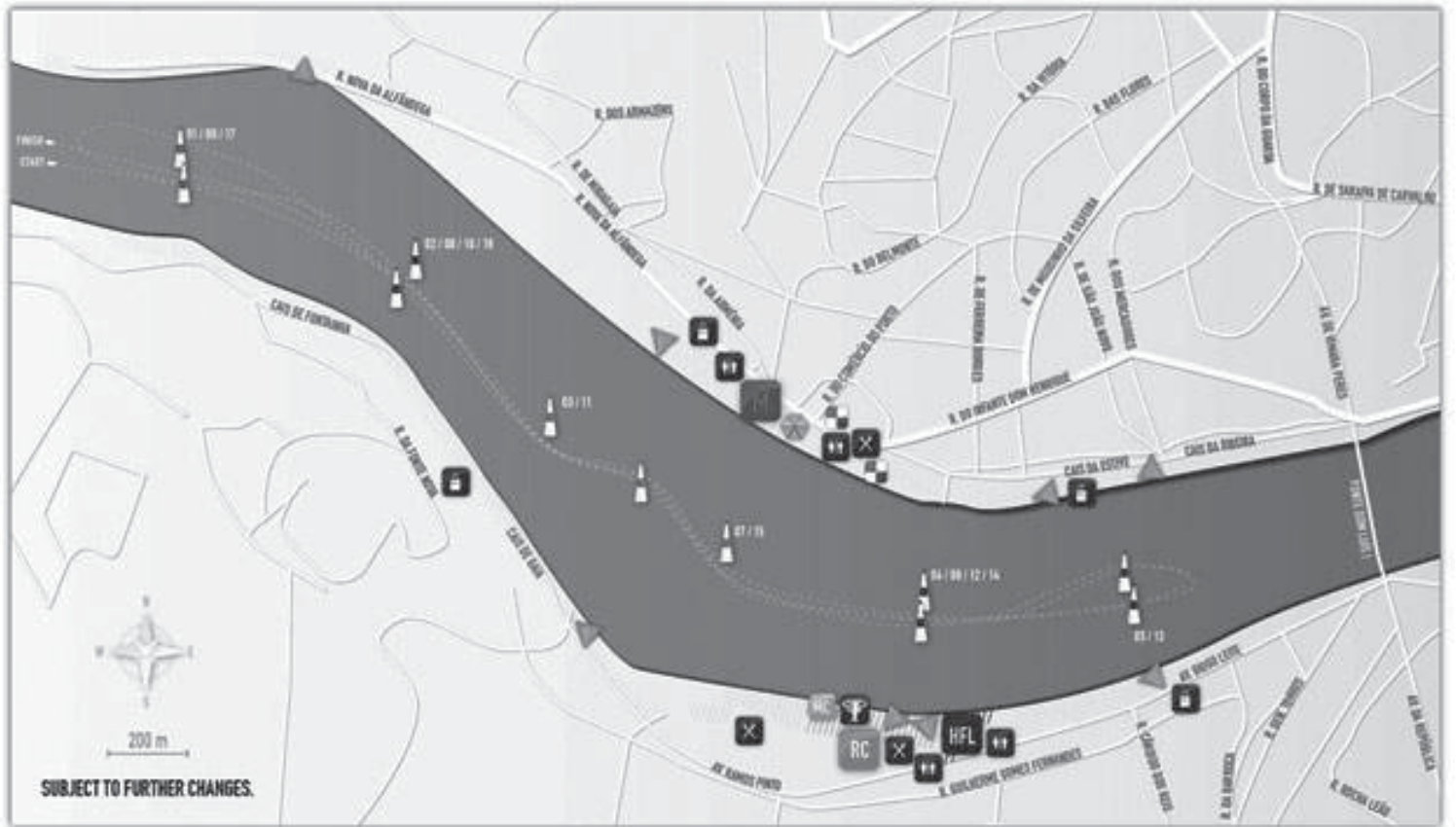

PORTO LOCATION MAP

- RACE CLUB
- HIGH FLYER'S LOUNGE
- PUBLIC TICKET ZONE
- MEDIA AREA

- RACE TOWER
- VIDEO SCREEN
- MC STAGE
- TOILET

- SHOP
- CATERING
- PRIZE GIVING
- POLICE COMPOUND



indicadas para ir até à zona da prova, a CP associa-se ao Red Bull Air Race World Séries e vai disponibilizar uma oferta especial de serviços nos dias 6 e 7 de Setembro.

Para sua comodidade, os Clientes devem adquirir bilhete de Ida e Volta e embarcar com antecedência, de modo a acederem atempadamente aos locais onde se realizam as corridas e regressarem a casa com toda a tranquilidade. Os bilhetes de comboio para os dois dias da prova já podem ser adquiridos nos postos de venda personalizados da CP Porto, nomeadamente nas estações de São Bento, General Torres, Ermesinde, Trofa, Braga, Espinho, Ovar,

Guimarães, Recarei/Sobreda e Paredes, sendo permitida a realização das viagens a qualquer hora do dia.

A oferta de serviços será idêntica no dia 6, sábado (treinos e classificações) e 7 de Setembro, domingo (corrida). Nesta operação a CP aumenta a sua oferta, com particular relevância nos serviços urbanos, disponibilizando quase 700 comboios nos dois dias, o que equivale a cerca de 325 mil lugares diários, o dobro de um dia útil e o triplo da procura ao fim-de-semana.

Os horários detalhados poderão ser consultados no site da CP – www.cp.pt – através do 808 208 208 e nos Pontos de Venda Personali-

zada da CP Urbanos do Porto.

Entretanto, o queimódromo continua a ser o local do aeroporto temporário. Situado no Parque da Cidade, será aí que estarão montados os hangares, sendo o ponto de partida e chegada dos aviões durante a prova. É uma área de acesso restrito, que tal como em 2007 será aberta ao público durante algumas horas num dos dias da prova, altura em que terão a oportunidade de ver de perto os aviões e contactar com os pilotos.

Para informações sobre o evento, os interessados devem consultar as páginas www.redbull.pt e www.redbullairrace.com



OPINIÃO VARANDA SOBRE O UNIVERSO

Adérito Santos

Justamente intrigado

"Os seres humanos só conseguem transformar as suas vidas se mudarem as suas formas de pensar"
– William James

Muita sorte, tem o Eng.º Sócrates com os jornalistas portugueses. Na realidade, um conjunto de factores, contextualizados ou não, têm contribuído para que a imagem política do nosso primeiro-ministro ainda se mantenha politicamente positiva, segundo os 'opinion makers'.

Estranho o comportamento de muitos jornalistas, perante o que se passa, sobretudo em matérias de Justiça e de Segurança. Como é possível que, a imagem política do Eng.º Sócrates, não sofra um maior e natural desgaste, consequência de coisas graves naquelas áreas da governação e cuja responsabilidade máxima de as evitar é mesmo do Eng.º Sócrates?

Será que os jornalistas também não se sentem afectados por aspectos injustos ou pela falta de Segurança?

Como interpretar o actual comportamento passivo e, por vezes, aparentemente conivente com a governação do Eng.º Sócrates?

Quando é que os jornalistas estarão

dispostos a interpelar o nosso primeiro-ministro, por exemplo, deste modo:

- Sr. primeiro-ministro, Portugal está ou não, a tornar-se um país como o Brasil a nível de insegurança?

- Sr. primeiro-ministro, porque é que há subitamente um aumento da criminalidade violenta em Portugal?

- Sr. primeiro-ministro, o aumento da insegurança em Portugal, não terá a ver com as alterações no sistema do Código Penal e Processo Penal recentemente introduzidas e, talvez mal pensadas?

- Sr. primeiro-ministro, porque é que os juizes o acusam de querer governamentalizar e controlar sector da Justiça?

- Sr. primeiro-ministro, os criminosos não se terão apercebido de que, não sendo apanhado em flagrante delito, não podem ser presos preventivamente e, nestes casos, poderão continuar a assaltarem, a roubarem e até a matarem, com um injustificável á vontade?

- Sr. primeiro-ministro, sabe quantos

foras de lei, sim aqueles que deviam estar na cadeia e andam inexplicavelmente á solta, andam por aí a cometerem toda a espécie de crimes? Não estaremos a ser demasiado complacentes e com mão leve na justiça que deve ser aplicada a quem comete crimes graves?

- Sr. primeiro-ministro, sabe que a Polícia Judiciária e os Serviços Prisionais, apontam números diferentes para esses foragidos da lei que andam á solta? É que a PJ diz um número e os serviços judiciais apontam outro. Em que ficamos?

- Sr. primeiro-ministro, como é possível que continue a haver esquadras de polícia, em que um único elemento policial fica de guarda, enquanto que mais dois ou três fazem o giro, por vezes a áreas perigosas?

- Sr. primeiro-ministro, porque é que ainda se não pronunciou, no sentido de sossegar os Portugueses, sobre os con-



CLÍNICA RADIOLOGIA

Dr. NELSON DE OLIVEIRA

ECO DOPPLER VENOSO MEMBROS INFERIORES

DR. PAULO ALMEIDA

Médico especialista ANGIOLOGIA, CIRURGIA VASCULAR

Telef. 22 733 0606

Tlm. 91 880 4004

RUA 26, N.º 787 (próximo do Tribunal) ESPINHO



**CLÍNICA
DENTÁRIA**

R. 8, n.º 381-1.º • 4500 ESPINHO • Telef. 22 734 27 18 / 96 103 44 20
Aos sábados por marcação • Em frente à Estação • www.clinicaspacheco.com

IMPLANTES – ORTODONTIA FIXA
Novidades: ORTODONTIA INVISÍVEL INVISALIGN
BRANQUEAMENTO ZOOM ADVANCED POWER

Dr. Jorge Pacheco
Dr. Gustavo Pacheco

Acordos com: ACASA, CGD, EDP, EUROESPUMA,
PHILIPS, SAMS, CRUZ VERMELHA



**GABINETE DE
RADIOLOGIA
DE ESPINHO**

Dr. Krug Noronha

DRA. HELENA CUNHA (Dir. Técnica) – DR. CARLOS KRUG NORONHA

DR. JOSÉ LUÍS KRUG – DRA. M. CARMO VASCONCELOS – DR. NUNO KRUG NORONHA

Acordos com: ADSE, SAMS, PORTUGAL TELECOM, PSP, GNR, CGD, ACASA,
MINIST. JUSTIÇA, CTT, MEDIS, MULTICARE, SNS e ADVANCECARE

Consultório: R. 20, n.º 1436 r/c • Telef. 227334100 • Fax: 227334110 • Horário: Das 8 às 19h00

Especialidades:
– Radiologia Geral Digital
– Radiologia Dentária Digital
– Mamografia Digital
– Ecografia
– TAC
– Análises Clínicas

No Casino

"Ficheiros secretos"

A sala de cinema do Casino de Espinho apresenta, a partir de hoje e até quarta-feira, a nova saga dos agora ex-agentes do FBI, Mulder e Scully, em "Ficheiros Secretos: Quero Acreditar", realizado por Chris Carter e tendo, inevitavelmente, como protagonistas David Duchovny e Gillian Anderson.

Esta é uma história isolada seguindo a tradição de alguns dos episódios da série e leva a relação complicada entre Fox Mulder (David

Duchovny) e Dana Scully (Gillian Anderson) para direcções inesperadas.

No estado da Virgínia algumas mulheres são raptadas nas colinas rurais. As únicas pistas sobre o seu desaparecimento são os restos humanos que aparecem, aos poucos, numa estrada. Há ainda um padre que, a partir das suas visões, motiva toda a cidade a encetar uma perseguição que acaba com a descoberta de um teste bizarro. Qual será a ligação deste facto com o desaparecimento das mulheres?

Esta é uma pergunta a que só os ex-agentes especiais Fox Mulder e Dana Scully podem responder. São agora ex-agentes porque o FBI decidiu encerrar o departamento que investigava fenómenos paranormais. Só eles serão capazes de desvendar os mistérios por detrás dos raptos das mulheres e das grotescas experimentações.

Mulder continua a sua inabalável missão pela procura da verdade e Scully, a cientista feroz e arrebatadoramente inteligente, mantém-se inexplicavelmente presa às buscas de Mulder.

A verdade anda por aí. Outra vez!

As sessões de cinema do Casino de Espinho decorrem diariamente pelas 15.30 e 21.30 horas. À segunda-feira, o cinema é mais barato.

Sandra Soares

Casting a 6 de Setembro

Musical solidário

Com a finalidade de angariar livros que serão enviados para África, a Biblioteca Municipal de Espinho está a colaborar com um grupo de jovens coreógrafos que pretendem realizar um espectáculo musical baseado nas Chiquititas, Floribella e High School Musical. Com o objectivo de reverter a favor da campanha, a entrada para este espectáculo será um livro e um euro.

Mas quem estiver interessado também pode fazer parte do espectáculo de uma forma mais activa, bastando para tal inscrever-se até dia 6 de Setembro na Biblioteca Municipal de Espinho para o casting que decorre na tarde de dia 6.

Para se inscreverem basta que os interessados uma foto de corpo inteiro e um livro (a reverter para a campanha). Os menores de 18 anos, terá de se fazer acompanhar por um encarregado de educação.

Mais informações podem ser obtidas na Biblioteca Municipal de Espinho, nos seguintes números de telefone: 227 335 869, 912 847 525, 967 887 017 ou através dos endereços electrónico casting.musical@hotmail.com <http://casting-musical-2008.hi5.com> www.leremespinho.com/blog www.espinho.tv

Cinema brasileiro no Multimeios

"Tropa de Elite"

O Centro Multimeios apresenta, a partir de hoje e até quarta-feira, a película brasileira "Tropa de Elite", um olhar intenso e surpreendente sobre as notórias favelas do Rio de Janeiro, realizada por José Padilha e que conta no elenco com Wagner Moura, André Ramiro, Caio Junqueira, Maria Ribeiro, entre outros.

O filme desenrola-se em 1997 e apresenta uma visão intimista sobre a vasta e intrincada teia de corrupção da cidade. Nascimento (Wagner Moura), o narrador desta história, é Capitão do BOPE (Batalhão de Operações Especiais. Orgulhoso do seu trabalho, sente-se cansado e precisa de encontrar alguém que o substitua para escapar à violência diária, pois a sua mulher,

Rosane (Maria Ribeiro) está prestes a dar à luz o primeiro filho.

No meio de uma festa de funk, ele e os seus colegas salvam dois aspirantes a oficiais da Polícia Militar. Neto (Caio Junqueira) e Matias (André Ramiro) ficam tão impressionados com a acção do grupo, que se candidatam ao curso de formação da Tropa de Elite. Os dois agentes são bastante diferentes: o primeiro é corajoso e rápido a premir o gatilho, o outro prima pela inteligência e recusa-se a comprometer os seus ideais. Juntos, eles seriam o substituto ideal de Nascimento, mas será que conseguem sobreviver isoladamente?

Esta história, baseada em factos verídicos, traça uma ideia precisa da realidade do Rio de Janeiro. Miséria, tráfico de droga, criminalidade violenta e a acção questionável desta força especial da polícia são reveladas sem complacência, num filme controverso, onde não há vítimas nem inocentes.

Realizado por José Padilha ("BUS 174"), "Tropa de Elite" foi escrito por este, juntamente com Bráulio Mantovani (nomeado pela Academia por "Cidade de Deus") e por Rodrigo Pimentel, com base na experiência de um oficial da polícia militar e capitão da BOPE. Campeão de bilheteira em vários países, o filme valeu a José Padilha vários prémios, o mais importante dos quais foi o Urso de Ouro no Festival de Cinema de Berlim.

Ainda no Multimeios e na área de astronomia, o Planetário mantém em exibição diversas sessões aos sábados, domingos e feriados, havendo também opções exclusivas para visitas de estudo.

Estão ainda a decorrer cursos de informática, em horário pós-laboral e destinados ao público em geral, sobre os quais podem ser obtidas mais informações através do telefone 227331190 ou dos endereços electrónicos delfina@multimeios.pt e helio@multimeios.pt.

E, este fim-de-semana, é a última oportunidade de apreciar "Vivências em Espinho no Estado Novo", exposição que pretende retratar vários aspectos do quotidiano balnear espinhense durante os anos 30, 40 e 50 do século XX, em especial algumas actividades ligadas ao lazer, festividades de cariz religioso e património edificado.

Sandra Soares



flitos entre os moradores do bairro da Quinta do Mocho e outros bairros problemáticos de Lisboa e arredores? Não o preocupa a Segurança dos Portugueses? Não é por razões de Segurança que o Sr. Primeiro-ministro não quer que os Portugueses saibam par onde vai de férias?

- Sr. primeiro-ministro, porque é que se preocupa e faz tanto 'show off' com as novas tecnologias e, ao mesmo tempo, não assegura á Policia meios tecnológicos avançados para combater a criminalidade em crescendo?

- Sr. primeiro-ministro, quando é que acaba com essa pouca-vergonha, de vermos criminosos que são interrogados, são soltos e passadas poucas horas estão de novo a cometerem crimes? Há ou não, gangues do crime organizado em Portugal?

- Sr. primeiro-ministro, porque é que se nota tanta descoordenação entre as polícias?

- Sr. primeiro-ministro, acredita mesmo que se fará justiça nos casos Casa Pia, Fátima Felgueiras, Avelino Torres, Apito Dourado, Isaltino Morais, Furacão, entre outros?

Bem, são poucas e simples questões, que gostaria de que os senhores jornalistas, colocassem ao Eng.º Sócrates e preterissem outras perguntas como aquelas de saber se o nosso Primeiro-ministro está contente com as medalhas da Vanessa Fernandes e do Nelson Évora.

Senhores jornalistas, eu percebo a ideia de andarem constantemente a entrevistarem o Dr. Jardim, o Eng.º Ângelo Correia, o Dr. Passos Coelho, o Dr. Filipe Meneses e o Dr. Mendes Bota. Mas, quem é líder do Governo e que tem a máxima responsabilidade é o Eng.º Sócrates e, seria mesmo uma melhor ideia, por exemplo, que jornalistas destacados fossem para a porta das urgências dos hospitais e perguntassem às pessoas como avaliam no momento actual o Serviço Nacional de Saúde. Ou então, em

alternativa, num trabalho de rua, perguntarem ás pessoas se consideram haver a suficiente Segurança em Portugal. Estes sim, seriam dois bons trabalhos jornalísticos muito interessantes, valorizadores da democracia, da profissão de jornalista e verdadeiramente com o objectivo de ajuda á sociedade civil.

Dito doutro modo, os jornalistas (alguns bem referenciados) serão mais amigos de todos nós, se pegarem na 'substância' e colocarem de lado o 'acessório'. Ainda mais explícito, os profissionais da comunicação social, têm mesmo que assumir um grau maior de consciência cívica e desamarrarem-se de correias de transmissão de cariz partidário. Estas minhas deduções, não são um recado, mas sim a constatação de factos quotidianos que me induzem desta forma.

Serão mais importantes, os problemas que Portugal enfrenta em matéria de Justiça e da Segurança, ou o 'silêncio estratégico' da líder da 'oposição', a Dra. Manuela

Ferreira Leite? Então, porque é que, os 'media' insistem em bater no lado errado? Pois, quem tem que governar, e bem, é o Eng.º Sócrates, líder do Governo. O resto, são 'fait divers', Olhem que os jornalistas portugueses, até têm razões de queixa para pressionarem ainda mais o Eng.º Sócrates. Que razões? Então não é que o Eng.º Sócrates anda constantemente a dizer aos jornalistas que a nossa Economia recupera, embora que lentamente, mas em confidências com Hugo Chávez diz que a nossa Economia está estancada. "E esta hein", como diria Fernando Pessa. Isto não se faz aos jornalistas que, tanto se têm preocupado em amplificar e a dizer bem do nosso primeiro-ministro.

É tempo de arrear caminho na credibilização duma classe profissional extraordinariamente importante na consolidação da nossa democracia, num sério contributo ao bem-estar colectivo.

Clínica Médico-Dentária

Rosa Neves, Lda.

Rua 29, n.º 696 (entre as ruas 26 e 24)

Marcações pelos telef.: 22 734 01 16 e 91 496 13 67

**MÉDICOS
DENTISTAS**

**JORGE FERREIRA
BRUNO MORRIS**

SAMS QUADROS
SAMS * CGD
ADVANCE CARE * MÉDIS

Edifício S. Pedro
Sala W
Rua 23, n.º 174
Telef. 22 734 86 93

**DR. ILÍDIO
SANTOS**

MÉDICO DENTISTA

Consultórios:

Rua 16 (Esquina Rua 19), n.º 545-1.º Dt.º - Espinho - Telef. 22 734 29 31
R. Manuel Alves de Sá, 15 G - 4400-494 V.N. Gaia - Telef. 22 711 86 61 / 22 711 86 42

Implantes
Ortodontia Fixa
Prótese Fixa

Acordos com:
SAMS/QUADROS
ACASA * CGD * ADSE * PSP
SIM * ALLIANZ * AXA

Futebol – Campeonato Nacional da II Divisão, Série B

Tigres entram com 'pé esquerdo'

Foto VÍTOR LANCHÁ

A equipa do Sporting Clube de Espinho não entrou bem no primeiro jogo do Campeonato Nacional de futebol da II Divisão, Série B. Os tigres foram à Ilha da Madeira perder com o Santana, por 2-1.

A equipa liderada por Pedro Barny até entrou muito bem no jogo, foi superior durante o primeiro tempo e, por isso, cedo chegou à vantagem.

No segundo tempo a equipa espinhense não se soube resguardar e o seu adversário em pouco mais de dez minutos chegou ao empate e, depois, à vantagem que lhe valeu os três pontos.

Os tigres recebem a 24 de Setembro, às 17 horas, no Estádio Comendador Manuel de Oliveira Violas, a equipa do Arouca, na segunda jornada da prova.

Santana, 2 – Sp. Espinho, 1

Jogo no Estádio Manuel Marques da Trindade, em Santana (Ilha da Madeira).

Árbitro: Jorge Maia (Santarém).

Santana – Fábio; Varandas, Ricardo, Tiago Sousa e Ferdinando (cap.); Thierry, Prioste e Celso Fernandes; Anderson, Luís Filipe e José Estrela.

Substituições: Thierry por Gonçinho (57), Prioste por Daniel (63) e Anderson por David (75).

Treinador: Gil Cunha.

Sporting Clube de Espinho – Marcello Galvão; Hugo Pinheiro, Hélder Vasco (cap.), Amorim e Pedro Dimas; Valença, Rui Ferreira e Nuno Coelho; Fábio 'Espinho', Rui Gomes e Glauco.

Substituições: Rui Gomes por Carlos Manuel (37), Nuno Coelho por Joel (65) e Valença por Marco Abreu (81).

Treinador: Pedro Barny.

Ao intervalo: 0-1.

Marcadores: 0-1, por Pedro Dimas (35); 1-1, por Daniel (66); 2-1, por David (78).



II DIVISÃO – SÉRIE B

Resultados

Arouca-Amarante	0-1
Santana-Sp. Espinho	2-1
Infesta-Esmoriz	1-0
Aliados Lordelo-Sanjoanense	1-1
Penafiel-U. Madeira	(*)
Lousada-Lourosa	0-0
(*) 3-09-2008	

Classificação

	P	J	V	E	D	F-C
Santana	3	1	1	0	0	2-1
Infesta	3	1	1	0	0	1-0
Amarante	3	1	1	0	0	1-0
Sanjoanense	1	1	0	1	0	1-1
Aliados Lordelo	1	1	0	1	0	1-1
Lourosa	1	1	0	1	0	0-0
Lousada	1	1	0	1	0	0-0
Penafiel	0	0	0	0	0	0-0
U. Madeira	0	0	0	0	0	0-0
Sp. Espinho	0	1	0	0	1	1-2
Esmoriz	0	1	0	0	1	0-1
Arouca	0	1	0	0	1	0-1

Próxima jornada

Amarante-Lousada
Sp. Espinho-Arouca
 Esmoriz-Santana
 Sanjoanense-Infesta
 U. Madeira-Aliados Lordelo
 Lourosa-Penafiel

O golo de Pedro Dimas não chegou para que os espinhenses trouxessem os três pontos da primeira jornada



OPINIÃO

CRÓNICAS DE LISBOA

Serafim Marques (*)

Quanto custa uma medalha olímpica?

Ainda não refeitos da desilusão do EURO2008, em futebol, e eis que logo nos cai em cima outra desilusão provocada pelos fracassos dos nossos atletas que foram, alguns parece que "foram apenas" aos jogos olímpicos em Pequim. De facto, nós, portugueses, temos esta terrível mania, muito bem "manipulada" pela nossa imprensa – porque vende jornais e horas de emissão, em exagerarmos na euforia, antes das "provas", pelo que o "tombo" é maior, dado que alta foi a farsa que colocámos. Depois, perante o "insucesso", logo caímos em depressão colectiva e votamos os nossos "deuses e heróis", muitos deles com pés de barro, ao esquecimento, mas sem antes os crucificarmos.

Confirmada por alguns resultados desportivos individuais obtidos nestes quatro anos de ciclo olímpico e segundo os especialistas, esta era a melhor e maior delegação desportiva que Portugal alguma vez tinha enviado aos Jogos Olímpicos (JO) e na qual o

Governo apostava também forte, tal tinha sido a sua "generosidade" na atribuição dos euros (15 milhões, para além de muitos outros investimentos em infra-estruturas destinadas ao desporto de alta competição) no contrato programa que celebrou com o Comité Olímpico Português (COP). Estavam "garantidas" várias medalhas olímpicas e a fartura era tanta que até o responsável do governo pela pasta do desporto achava que era um exagero, afirmou ele agora face ao fracasso!

Salvo raras e honrosas excepções e é aí que se vêem os verdadeiros campeões, aqueles que deveremos "endeusar", a prestação da nossa delegação pode ser considerada um fracasso e as acusações a muitos falsos deuses começaram ainda em Pequim, muito antes do final dos JO. Vários foram os adjectivos utilizados para denunciar as prestações desportivas de muitos dos nossos representantes em várias modalidades. A própria Vanessa Fernandes, essa sim digna sucessora dos nossos "deuses olímpicos" Rosa Mota e Carlos Lopes (dois dos três únicos portugueses medalhados com ouro em todas as nossas participações nos JO), e os três excelentes exemplos de "anti-vedetismo", não teve pejo em dizer e passo a citar apenas parte:

"A alta competição não é uma brincadeira e não basta fazer meia dúzia de provas durante os quatro anos que antecedem os JO, andar a receber uma bolsa monetária, como subsídio, e está feito. Muitos dos atletas não vêem bem a realidade das coisas e não têm a noção do que isto significa. Se calhar por termos facilidades a mais. Nunca na vida eu viria para aqui para viajar e para ver os jogos. Falta a muita gente entender o que é a alta competição". Eu diria que nestas palavras daquela nossa "campeoníssima" está feito o diagnóstico do nosso fracasso e o elevado preço, para nós os contribuintes, pago pelas

medalhas conquistadas pelo nosso país nestes JO.

Na actualidade, é nos grandes eventos desportivos mundiais que as nações mostram não só a sua força, mas também a sua raça. Contudo, nem sempre os resultados obtidos estão na razão directa da sua grandeza populacional ou no seu poder económico, porque por detrás de tudo isso tem que haver a conjugação de outros factores, nomeadamente políticas e culturas desportivas correctas, e, obviamente, investimento financeiro porque, sabem os governos e os políticos desses países, que o retorno pode compensar todo o investimento efectuado, pela via indutora dos sucessos desportivos, medido através de vários indicadores (saúde da população, combate a "vícios modernos", auto estima e reforço da coesão nacional, etc.). Nem todas as grandes nações são os "papões" das medalhas olímpicas e outras vitórias desportivas, embora exibam esses trunfos com grande pompa e circunstância em sinal da sua "força", tal como alguns dos pequenos países acabam por ter um melhor rácio do indicador medalhas/população. Tal como noutras sectores das sociedades modernas, o sucesso depende da conjugação correcta de vários factores e componentes e sem isso, é "deitar dinheiro à rua", e que acaba por ser desviado da resolução de outros problemas.

Infelizmente, no nosso país e ao longo dos anos, as políticas desportivas não têm sido as mais correctas porque, apesar de serem absolutamente necessárias, não é suficiente construir pistas, piscinas, pavilhões polidesportivos em qualquer vila ou cidade, para surgirem campeões, obras essas levadas a cabo pelo governo central mas também por muitas autarquias. É preciso muito mais, particularmente uma "cultura da prática desportiva" que não temos (somos

o país da Europa com mais baixo índice de prática desportiva da sua população e, conseqüentemente, já líder na população com excesso de peso), sem a qual os investimentos efectuados não "produzirão" atletas e muito menos campeões. Poderiam os resultados obtidos nestes JO serem melhores se somos o país do "futebol" e mesmo esse também já não escapa à profunda crise do número de praticantes, pelo que, por causa e/ou efeito, as equipas dos nossos campeonatos já são, maioritariamente, constituídas por jogadores estrangeiros? Por isso, deseja-se que este fracasso desportivo não possa ser apenas imputado aos "turistas", perdão, aos atletas que foram a Pequim e que seja assumido e entendido pelos nossos dirigentes e governantes de que não basta "abrir os cordões à bolsa" para que os resultados apareçam. Daqui a quatro anos, teremos os JO em Londres, bem mais perto do que a distante e enigmática China e Pequim (que terá funcionado como perdição para alguns, até pela grandiosidade dos palcos que terão até inibido alguns dos nossos atletas) e os resultados poderão ser ainda piores, se, a nossa mentalidade e as políticas desportivas não forem melhoradas. Poderemos estar a subsidiar "turistas" em vez de verdadeiros atletas, daqueles e como diz a Vanessa Fernandes: "dou tudo o que tenho e não tenho, para conseguir vencer as provas onde participo" - e que provas, compostas por natação, ciclismo e corrida, por esta ordem e sem intervalo para descanso!

Longe vão os tempos em que o lema era participar, mas na alta competição desportiva, essa atitude já não tem cabimento nos dias de hoje, porque alto é o custo do investimento.

* Economista

Aluga-se

ESTABELECIMENTO/ARMAZÉM

c/ 100m2 + 60m2 de cave ao nível da rua

Vendo

LOTE DE TERRENO

c/ 550m2, para vivanda de 4 frentes

T3 – 150m2 - Centro de Espinho

Tlm. 91 959 1294

Tlm. 91 513 42 62 • 91 513 49 43

Aluga-se

Espinho – Escritórios p/ serviços - Rua 23 * T3 s/ mobília * T1 c/ mobília * T3 Dúplex.

Santa Maria da Feira – Aluga-se T2 e T3

Esmoriz – Centro T3

Vende-se

Espinho – T2 e T1 - Novo * Terreno para 1 moradia - Anta * T2 c/ águas furtadas. Boas áreas. Bom preço – Rua 19 * **Apartamento T4** de luxo no centro de Espinho - Novo.

Esmoriz – EN 109 – Apartamentos novos T2 e T3

T2 Nogueira da Regedoura – Como novo - 75.000 euros.

DEFESA DE ESPINHO

vende-se na
Papelaria Duarte
 (Rua 18)

DEFESA DE ESPINHO

vende-se na
Papelaria Jovial
 (Rua 27)

Dia 6
arranca
II Divisão
de futebol
júnior
**Tigres
recebem
Oliveira
do Bairro**

A equipa de futebol de juniores do Sporting Clube de Espinho irá receber o Oliveira do Bairro, na primeira jornada do Campeonato Nacional da II Divisão daquele escalão etário. Os tigres jogarão com o Oliveira do Bairro no dia 6 de Setembro, pelas 17 horas.

Na segunda jornada a equipa espinhense irá deslocar-se a Gouveia, no dia 13 de Setembro, para defrontar a equipa local.

Os tigres terão de defrontar, ainda, as equipas do Moimenta da Beira, Sanjoanense, Tourizense, União de Coimbra, Feirense, Arrifanense, Estação, União de Lamas e Salgueiros.

Eis as duas primeiras jornadas:

Jornada 1

CD Moimenta Beira-Sanjoanense
GDTourizense-União Coimbra
Feirense-Arrifanense
Sp. Espinho-Oliveira Bairro
AD Estação-União Lamas
Salgueiros-CD Gouveia

Jornada 2

CD Gouveia-Sp. Espinho
União Coimbra-Salgueiros
Arrifanense-GDTourizense
Oliveira Bairro-AD Estação
Sanjoanense-Feirense
União Lamas-CD Moimenta Beira

TOTOBOLA

Concurso dos Órgãos de Informação n.º 36/2008 de 07/09/2008. Prognóstico "Defesa de Espinho", Redacção Desportiva:

1. Malta-Portugal 2
2. Polónia-Eslovénia 1
3. Andorra-Inglaterre 2
4. Hungria-Dinamarca 1
5. Israel-Suíça X
6. Roménia-Lituânia 1
7. Chipre-Itália 2
8. Montenegro-Bulgária 2
9. Luxemburgo-Grécia 2
10. Espanha-Bósnia Herzg. 1
11. Liechtenstein-Alemanha 2
12. Bélgica-Estónia 1
13. Arménia-Turquia 2
- Super 14. Áustria-França 2

Taça de Portugal – 1.ª eliminatória

**Sporting
de Espinho
recebe
Lusitânia
de Lourosa
no domingo
às 16 horas**

A equipa de futebol

do Sporting Clube de Espinho

vai defrontar o Lusitânia

de Lourosa na primeira

eliminatória da Taça de

Portugal em futebol. A equipa

de Pedro Barny irá receber o

Lourosa este domingo,

às 16 horas, no Estádio

Comendador Manuel

de Oliveira Violas,

em Espinho.

TOTOBOLA

Concurso Extra dos Órgãos de Informação n.º 36/2008 de 10/09/2008. Prognóstico "Defesa de Espinho", Redacção Desportiva:

1. Croácia-Inglaterre 1
2. Rússia-P. Gales 1
3. Montenegro-Rep. Irlanda X
4. Finlândia-Alemanha 2
5. Turquia-Bélgica 1
6. Suécia-Hungria 1
7. Irlanda N.-Rep. Checa X
8. França-Sérvia 1
9. Letónia-Grécia X
10. Eslovénia-Eslováquia 1
11. Islândia-Escócia 2
12. San Marino-Polónia 2
13. Lituânia-Áustria 1
- Super 14. Portugal-Dinamarca 1

Com o novo formato da Taça de Portugal, o Sporting Clube de Espinho viu adiado o seu jogo do Campeonato com o Arouca para dia 24 de Setembro (quarta-feira), às 17 horas, já que o seu adversário viu-se obrigado a jogar a primeira eliminatória da Taça de Portugal, na Ilha do pico, no dia 7 de Setembro, por dificuldades com voos para os Açores.

Eis os 61 jogos do sorteio da primeira eliminatória da Taça de Portugal que, este ano, conta já com as equipas da II Divisão:

- Vila Real-Micaelense
- Pico-Arouca
- Pescadores-Mãe D'Água
- Real-Macedo de Cavaleiros
- Fabril do Barreiro-Pampilhosa
- Pontassolense-Oliveira do Bairro
- Vilanovense-Serzedelo
- Peniche-Fafe
- Rio Maior-Paredes
- Oriental-Silves
- Camacha-Moreirense
- Messinense-Praiese
- Canical-Beira-Mar (Montegordo)
- Bragança-1º Dezembro
- Castrense-Carregado
- Leça-Chaves
- Infesta-Machico
- Vigor da Mocidade-"Os Limianos"
- Lixa-Oliveirense
- Farense-Torre de Moncorvo
- Marinhense-Rabo de Peixe
- Tirsense-Penalva do Castelo
- Mirandela-Pinhalnovense
- S. João de Ver-Atlético
- Torres Novas-Lousada
- Atlético do Cacém-Tourizense
- Barreirense-Operário
- Padroense-Vilaverdense
- Fão-Mafra
- Crato-Elétrico
- Penafiel-Casa Pia
- Valecambrense-Campinense
- Sourense-Avanca
- Benfica de Castelo Branco-"O Elvas"
- Merelinense-Vianense
- Gândara-Câmara de Lobos
- Vieira-Oliveira do Douro
- Lusitano-Fiães
- Sertanense-Tocha

Sp. Espinho - Lusitânia (Lourosa)

- Odivelas-Alpendorada
- Angrense-Quarteirense
- Milheiroense-Unhais da Serra
- Juventude-Sintrense
- Sátão-Rebordosa
- Cova da Piedade-Maia
- Tondela-Cartaxo
- Marítimo (Ponta Delgada)-Sanjoanense
- Atalaia do Campo-Santana
- Amarante-Ribeirão
- Esmoriz-Anadia
- Capelense-Aliados de Lordelo
- Prado-Maria da Fonte
- União de Lamas-Aljustrelense
- Lousanense-Atlético (Reguengos de Monsaraz)
- Boavista de S. Mateus-Nelas
- Águeda-Ribeira Brava
- Monsanto-Olivais e Moscavide
- Pombal-Joane
- Penamacorense-Igreja Nova
- Valdevez-União da Serra

Clubes isentos: Marinhas, Vila Meã, Madalena, Fátima, Amares, Mondinense, Portosantense, Fornos de Algodres, União da Madeira, Louletano, Abrantes, Coimbra, Cinfães, Caldas, Futebol Benfica, Lagoa, Torreense, SC Lusitânia e Académico de Viseu.

LIGA SAGRES

Resultados

Amadora-Académica	1-0
Guimarães-Setúbal	1-1
Naval-Marítimo	1-0
Leixões-Nacional	1-3
Sporting-Trofense	3-1
Paços Ferreira-Braga	0-2
Porto-Belenenses	2-0
Rio Ave-Benfica	1-1

Classificação

	P	J	V	E	D	F-C
Nacional	3	1	1	0	0	3-1
Sp. Braga	3	1	1	0	0	2-0
Sporting	3	1	1	0	0	3-1
FC Porto	3	1	1	0	0	2-0
E. Amadora	3	1	1	0	0	1-0
Naval	3	1	1	0	0	1-0
V. Setúbal	1	1	0	1	0	1-1
Benfica	1	1	0	1	0	1-1
V. Guimarães	1	1	0	1	0	1-1
Rio Ave	1	1	0	1	0	1-1
Marítimo	0	1	0	0	1	0-1
Académica	0	1	0	0	1	0-1
Trofense	0	1	0	0	1	1-3
Leixões	0	1	0	0	1	1-3
Paços Ferreira	0	1	0	0	1	1-0
Belenenses	0	1	0	0	1	0-2

Próxima jornada

Belenenses-P. Ferreira
Benfica-Porto
Trofense-Leixões
Braga-Sporting
Nacional-Naval
Marítimo-Guimarães
Setúbal-E. Amadora
Académica-Rio Ave

LIGA VITALIS

Resultados

Aves-Covilhã	2-0
Freamunde-U. Leiria	1-0
Feirense-Gondomar	2-0
Oliveirense-Gil Vicente	1-1
Olhanense-Estoril	3-2
Boavista-Vizela	2-1
Portimonense-Varzim	2-1
Beira Mar-Santa Clara	0-0

Classificação

	P	J	V	E	D	F-C
Aves	3	1	1	0	0	2-0
Feirense	3	1	1	0	0	2-0
Olhanense	3	1	1	0	0	3-2
Portimonense	3	1	1	0	0	2-1
Boavista	3	1	1	0	0	2-1
Freamunde	3	1	1	0	0	1-0
Gil Vicente	1	1	0	1	0	1-1
Oliveirense	1	1	0	1	0	1-1
Santa Clara	1	1	0	1	0	0-0
Beira Mar	1	1	0	1	0	0-0
Estoril	0	1	0	0	1	2-3
Varzim	0	1	0	0	1	1-2
Vizela	0	1	0	0	1	1-2
U. Leiria	0	1	0	0	1	0-1
Gondomar	0	1	0	0	1	0-2
Sp. Covilhã	0	1	0	0	1	0-2

Próxima jornada

Portimonens-U. Leiria
Santa Clara-Freamunde
-Gondomar-Beira Mar
-Gil Vicente-Feirense
-Estoril-Oliveirense
Covilhã-Olhanense
Varzim-Boavista
Vizela-Aves

II DIVISÃO – SÉRIE A

Resultados

Maria da Fonte-Moreirense	0-4
Marítimo B-Canical	2-1
Pontassolense-Ribeira Brava	2-2
Ribeirão-Vianense	1-0
Tirsense-Valdevez	1-0
Mirandela-Chaves	1-1

Classificação

	P	J	V	E	D	F-C
Moreirense	3	1	1	0	0	4-0
Marítimo B	3	1	1	0	0	2-1
Tirsense	3	1	1	0	0	1-0
Ribeirão	3	1	1	0	0	1-0
Ribeira Brava	1	1	0	1	0	2-2
Chaves	1	1	0	1	0	1-1
Pontassolense	1	1	0	1	0	2-2
Mirandela	1	1	0	1	0	1-1
Canical	0	1	0	0	1	1-2
Vianense	0	1	0	0	1	0-1
Valdevez	0	1	0	0	1	0-1
Maria da Fonte	0	1	0	0	1	0-4

Próxima jornada

Moreirense-Mirandela
Canical-Maria da Fonte
Ribeira Brava-Marítimo B
Vianense-Pontassolense
Valdevez-Ribeirão
Chaves-Tirsense

Para já, por uma temporada!

Desportivo da Ponte de Anta encerra as portas

O Desportivo da Ponte de Anta vai suspender toda a sua actividade desportiva durante a próxima temporada – uma situação provocada por uma alegada crise directiva, por falta de pessoas que queiram “tomar conta do clube”.

O clube de Anta irá suspender a sua actividade, segundo decisão da própria Direcção, mas não está coarctada a possibilidade de regressar aos campeonatos concelhios de futebol.

O Desportivo da Ponte de Anta enfrenta, entretanto, outro problema – terá de entregar o espaço da sede social ao senhorio e, por isso, terá de se encontrar uma solução para todo o espólio do clube (troféus, etc.).

Hóquei em patins Apresentação

A militar novamente na II Divisão depois de uma passagem pelo escalão maior do hóquei em patins nacional, onde não conseguiu a manutenção por muito pouco, a equipa sénior da Associação Académica de Espinho reforçou-se e está pronta para a nova época.

Com algumas caras novas e outras que estão de regresso à casa academista, a apresen-

tação oficial da equipa está marcada para as 18.45 horas da próxima segunda-feira no Pavilhão Arquitecto Jerónimo Reis.

Os academistas iniciam logo de seguida a preparação para o campeonato que arranca em início de Outubro.

Sandra Soares



Foto VÍTOR LANCHÁ

Oleg Chuzhda (Contentpolis), foi o primeiro classificado na meta volante de Espinho da Volta a Portugal em bicicleta, seguindo-se-lhe Bruno Barbosa (Fercase) e Israel Perez (Extremadura); o benfiquista Cândido Barbosa, que ao passar em Espinho seguia a meio do pelotão, acabou por vencer a sexta etapa, conquistando a sua centésima vitória numa prova que foi ganha por David Blanco (Palmeiras Resort/Tavira)

Por causa de arbitragem Estrelas da P. Anta despromovidos na secretaria

O Grupo Recreativo Estrelas da Ponte de Anta, da II Divisão do Campeonato de Futebol Popular do Concelho de Espinho, foi despromovido, na secretaria, à III Divisão. O castigo surge na sequência de um inquérito aberto pelo Conselho de Disciplina da Associação de Futebol Popular do Concelho de Espinho a pedido dos Águias de Paramos.

Os regulamentos não permitem que os jogos se iniciem com atraso na última jornada do Campeonato e punem o clube ao qual pertence a equipa de arbitragem com a descida de divisão. Ora, no encontro da última jornada da I Divisão, entre os Leões Bairristas e os Águias de Anta, cuja vitória foi alcançada pelos campeões por 8-2, o jogo iniciou-se com cinco minutos de atraso. Este facto não constou no relatório da equipa de arbitragem.

Tudo isto foi posto em causa em virtude do jogador dos Leões Bairristas, Nuno Granja, ter sido o melhor marcador desse encontro e, em consequência, o melhor marcador do Campeonato.

Primeira habitação para quem pode.



Segunda habitação para quem sonha.

Habitacões T2 a T4 Duplex a 1500m do mar,

com excelentes acessos, arquitectura e acabamentos diferenciados, qualidade de construção garantida e apoio total na organização e planeamento do financiamento.



Condomínio Residencial
Azenhas do Mar
ESPINHO

www.azenasdomar.in
vendas@azenasdomar.in

22 734 00 17 | 93 879 61 32

Promoção
REALPLANO
AMORIZ
GOLDART

Comercialização
cgr
mediação imobiliária
AMI 1817

EM SOBREIRA
JAABRIU



PROTAMB - RECICLAGEM E VALORIZAÇÃO DE RESÍDUOS, LDA.

PROTAMB

Entregue-nos os seus resíduos e juntos
Protegemos o Ambiente

LUGAR DA SOBREIRA • APARTADO 4

4620-051 CAÍDE DE REI

LOUSADA

A Protamb desenvolve a sua actividade na área de gestão de resíduos:

COMPRA E VENDA

- Resíduos ferrosos e não ferrosos e outros não perigosos
- Resíduos de Equipamentos eléctricos, electrónicos (REEE)
- Desmantelamento de Veículos em fim de vida (VFV) - tratamos de todos os documentos relacionados com o abate e ainda valorizamos
- Desmantelamento industrial e naval

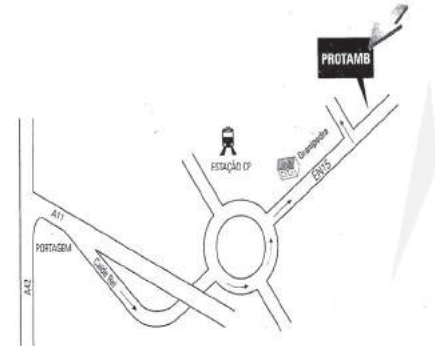

Ligue-nos, não hesite!

Tel. 255 731 501 • Fax 255 731 502 • Tlm. 919 317 131/2

E-mail: protamb@gmail.com



O regresso do Rio Largo à I Divisão do futebol popular

"Queremos a manutenção"

A equipa de futebol do Rio Largo Clube de Espinho fez a apresentação oficial, este sábado, com vista à próxima temporada na I Divisão do Campeonato de Futebol Popular do Concelho de Espinho. Sem o campo de futebol ('comido' pela linha-férrea), o Rio Largo conta com o empenho de todos: adeptos, sócios, dirigentes, jogadores, treinadores e todos os elementos do plantel, para conseguir os seus objectivos: a "permanência na I Divisão".

Fotos VÍTOR LANCHÇA



Plantel 2008/2009

Guarda-redes – Carlos Gomes e Manuel Fernando Sousa.

Defesas – Danilo Fernandes, Diogo Ferreira, Ricardo Marques, Dani Tondela, Pedro Ferreira, Rui Freitas, Vítor Carneiro e Pedro Carapuço (e-Bairro da Ponte de Anta).

Médios – Tiago Zenha, Valter (ex-S. Félix da Marinha), Couto (ex-Associação de Esmojães), Marinho Sousa, Mário Jorge Rosado e Ricardo Sousa.

Avançados – Bruno Moreira, Gerson Barbosa, Gugus (ex-Associação de Esmojães), João Gomes, Zé Pedro, Paulo Reis, Pedro Costa, Tiago Cruz, Rui Varas (ex-Nogueirense) e Rodrigo (Brasil).

Treinador: Tozé.

Adjuntos: Correia e Lino Pinho.

Chefe da Secção: Manuel Magano.

Director Desportivo: Paulo Rodrigues.

Delegados: Quizé e Artur.

Massagista: Beto.

Manuel Proença

Na apresentação oficial que decorreu na sede do clube, o presidente da Direcção, António Dias, começou por pedir que "continuem a trabalhar tal como o fizeram no ano passado. Queremos 'fair-play', disciplina e educação. Tudo o resto será por acréscimo" – disse.

Por sua vez, o chefe da secção de futebol, Manuel Magano, apelou "aos jogadores mais velhos para receberem bem os mais novos. Espero que continuemos na senda das vitórias. Este clube tem uma grande história e espero que lhe dêem continuidade. Espero que este clube seja o clube que todos conhecem".

Por fim, e antes de um magnífico convívio entre jogadores, dirigentes e adeptos, o treinador do Rio Largo, Tozé, começou por transmitir uma mensagem para os seus jogadores, definindo todas as regras que iria impor nesta nova temporada.

"Os pontos vão ficar nos 'is', deixando bem claro a todo o plantel, para que não haja qualquer dúvida, quais foram os jogadores de outros clubes contactados e quais os motivos pelos quais não representaram o Rio Largo", disse o técnico.

Tozé referiu, também, que "o Rio Largo é um clube muito grande e, por isso, tenho muito orgulho em representá-lo".

Aos jogadores o treinador revelou que "a minha vontade era a de por 25 jogadores

em campo. Terão de provar que merecem fazer parte do onze. Quero que treinem bem e que dêem o máximo. Nós queremos ganhar. Queremos vitórias e não podemos pensar no passado. Temos de nos concentrar na nova época" – sublinhou.

Tozé afirmou que "queremos mantermos na I Divisão. Já ouvi vários clubes a dizerem que querem ficar com o primeiro lugar. Nós vamos lutar jogo a jogo e garanto que se mantivermos a mesma garra e a união que tivemos até agora, será muito difícil sermos derrotados. Não quero os jogadores com ansiedade e quero-os com alegria. Quero que nos bons momentos estejamos fortes e que nos maus momentos funcionemos como uma equipa. A nossa vantagem no ano passado foi essa".

O técnico do Rio Largo pretende que a sua equipa tente "jogar melhor futebol. Entraremos em cinco competições e isso dará tempo para todos os jogadores jogarem".

Tozé apelou a que os seus jogadores "respeitem os árbitros. Nunca poderemos perder a cabeça com as equipas de arbitragem. Muitas vezes teremos de o fazer contrariados, mas deveremos dar-lhes razão. Não poderemos ser penalizados pelos cartões. Vamos acreditar e ganhar força. Teremos de dar a volta à situação".

Para o treinador da equipa campeã da II Divisão, "no nosso vocabulário só existe a palavra 'ganhar'. Mas não o faremos a qualquer preço! Teremos de remar para o mesmo lado, tal como fazem os gansos quando estão a voar. Não quero que sejamos os nossos próprios adversários".

Tozé disse, também, que "não há desculpas para maus resultados. Se for preciso jogar mal para ganhar, também o faremos. Se for necessário mandaremos a bola para o quintal.

Quero que sejamos humildes, disciplinados e organizados. Que tenhamos carácter e orgulho. Quero que estejamos sempre de consciência tranquila. Queremos jogar com alegria. Peço-vos para darem o máximo e para fazerem parte da equipa, quer joguem ou não".

E concluiu:

"Quero que os directores puxem todos para o mesmo lado e colaborem. Precisamos de todos, em todos os momentos, principalmente quando as coisas não correm bem. Nós, treinadores, estamos preparados com orgulho e satisfação e precisamos do apoio de todos, principalmente dos jogadores. Peço aos adeptos que acreditem em nós. Daremos tudo, pois queremos ver-vos felizes e andar de cabeça levantada".

Digressão à Corunha

A equipa de futebol do Rio Largo vai deslocar-se à Corunha (Espanha), nos dias 6 e 7 de Setembro.

Os espinhenses irão defrontar, num jogo particular, a equipa do Clube Futebol Piadela.

«Defesa de Espinho» - 3987 - 2008-08-28 (1.ª publicação)



JUSTIÇA TRIBUTÁRIA

SERVIÇO DE FINANÇAS DE ESPINHO - 0078

ANÚNCIO

IDENTIFICAÇÃO DO(S) BEM(NS)

Identificação do bem: Terreno para Construção; CARACTERÍSTICAS: Área total do terreno: 260m²; Área de implantação do edifício: 100m²; Área bruta de construção: 180m²; Área bruta dependente: 20m²; Inscrição na matriz: 2002; Localizado no distrito de AVEIRO concelho de ESPINHO Freguesia de ESPINHO na Rua 1 e 1A, confrontando a Norte: Rua 1, Sul: Rua 1-A, Nascente: Manuel Alberto da Rocha Maia e outro, e do Poente com Fernando Rodrigues Ferreira e outros, inscrito na matriz predial urbana da Freguesia de Espinho sob o artigo n.º 3945 com o valor tributável de 47.320,00.

TEOR DO ANÚNCIO

Armando Carneiro da Costa, Chefe de Finanças do Serviço de Finanças ESPINHO-0078, faz saber que no dia 2008-11-04, pelas 10:30 horas, neste Serviço de Finanças, sito em RUA 26, N.º 605, ESPINHO, se há-de proceder à abertura das propostas em carta fechada, para venda judicial, nos termos dos artigos 248.º e seguintes do Código de Procedimento e de Processo Tributário (CPPT), do bem acima designado, penhorado ao Executado infra indicado, para pagamento da dívida no valor de 1.153,71 euros, sendo 772,2 euros de quantia exequenda e 381,51 euros de acréscimos legais.

Mais, correm anúncios e éditos de 20 dias (239.º/2 CPPT), contados da 2.ª publicação, citando os credores desconhecidos e os sucessores dos credores preferentes para reclamar, no prazo de 15 dias, contados da data da citação, o pagamento dos seus créditos que gozem de garantia real, sobre o bem penhorado acima indicado. (240.º/CPPT)

O valor base da venda é de 33.124 euros, calculado nos termos do artigo 250.º do CPPT.

É fiel depositário(a) o(a) Sr.(a) LOTAC LOPES & TAVARES CONSTRUÇÕES PARA VENDA, LDA., residente em R. DAS BOCAS, 101 - V. NOVA DE GAIA, o(a) qual deverá mostrar o bem acima identificado a qualquer potencial interessado, entre as 10:00 horas do dia 2008-08-19 e as 18:00 horas do dia 2008-11-03 (249.º/6 CPPT).

Todas as propostas deverão ser entregues no Serviço de Finanças, até às 10:30 horas do dia 2008-11-04, em carta fechada dirigida ao Chefe do Serviço de Finanças, devendo identificar o proponente (nome, morada e número fiscal), bem como o nome do Executado e o n.º de venda 0078.2008.19.

As propostas serão abertas no dia e hora designados para a venda (dia 2008-11-04 às 10:30h), na presença do Chefe do Serviço de Finanças (253.º CPPT).

Não serão consideradas as propostas de valor inferior ao valor base de venda atribuído a cada verba (250.º n.º 4 CPPT).

No acto da venda deverá ser depositada a importância mínima de 1/3 do valor da venda, na Secção de Cobrança deste Serviço de Finanças e pago o Imposto Municipal Sobre as Transmissões Onerosas de Imóveis e o Imposto do Selo que se mostrem devidos. Os restantes 2/3 deverão ser depositados na mesma entidade, no prazo de 15 dias (256.º CPPT).

Se o preço oferecido mais elevado for proposto por dois ou mais proponentes, abrir-se-á logo licitação entre eles, salvo se declararem adquirir o bem em compropriedade. Estando presente só um dos proponentes do maior preço, pode esse cobrir a proposta dos outros, caso contrário proceder-se-á a sorteio para apurar a proposta que deve prevalecer (253.º CPPT).

IDENTIFICAÇÃO DO EXECUTADO

Nome: LOTAC LOPES & TAVARES CONSTRUÇÕES PARA VENDA, LDA.
Morada: R. DAS BOCAS, 101 - V. NOVA DE GAIA

Data: 18-08-2008

O Chefe de Finanças,
a) Armando Carneiro da Costa

«Defesa de Espinho» - 3987 - 2008-08-28 (1.ª publicação)



JUSTIÇA TRIBUTÁRIA

SERVIÇO DE FINANÇAS DE ESPINHO - 0078

ANÚNCIO

IDENTIFICAÇÃO DO(S) BEM(NS)

Identificação do bem: Prédio em Prop. Total sem Andares nem Div. Susc. de Utiliz. Independente; CARACTERÍSTICAS: Afectação: Habitação; Tipologia/Divisões: 4; N.º de pisos: 2; Área total do terreno: 47,7m²; Área de implantação do edifício: 47,7m²; Área bruta de construção: 95,4m²; Área bruta privativa: 95,4m²; Área bruta dependente: 0m²; Inscrição na matriz: 1971; Localizado na Rua do Freixo, n.º 1601; Inscrição na matriz predial urbana da Freguesia de CAMPANHÁ no Concelho do Porto, sob o artigo n.º 350 com o valor tributável de 36.150,00.

TEOR DO ANÚNCIO

Armando Carneiro da Costa, Chefe de Finanças do Serviço de Finanças ESPINHO-0078, faz saber que no dia 2008-10-30, pelas 10:30 horas, neste Serviço de Finanças, sito em RUA 26, N.º 605, ESPINHO, se há-de proceder à abertura das propostas em carta fechada, para venda judicial, nos termos dos artigos 248.º e seguintes do Código de Procedimento e de Processo Tributário (CPPT), do bem acima designado, penhorado ao Executado infra indicado, para pagamento da dívida no valor de 11.800,17 euros, sendo 8.423,72 euros de quantia exequenda e 3.376,45 euros de acréscimos legais.

Mais, correm anúncios e éditos de 20 dias (239.º/2 CPPT), contados da 2.ª publicação, citando os credores desconhecidos e os sucessores dos credores preferentes para reclamar, no prazo de 15 dias, contados da data da citação, o pagamento dos seus créditos que gozem de garantia real, sobre o bem penhorado acima indicado. (240.º/CPPT)

O valor base da venda é de 25.305 euros, calculado nos termos do artigo 250.º do CPPT.

É fiel depositário(a) o(a) Sr.(a) CARLOS ALBERTO TAVARES PINTO, residente em R. ALMADA NEGUEIROS, 66 - MIRAMAR, o(a) qual deverá mostrar o bem acima identificado a qualquer potencial interessado, entre as 10:00 horas do dia 2008-08-19 e as 18:00 horas do dia 2008-10-29 (249.º/6 CPPT).

Todas as propostas deverão ser entregues no Serviço de Finanças, até às 10:30 horas do dia 2008-10-30, em carta fechada dirigida ao Chefe do Serviço de Finanças, devendo identificar o proponente (nome, morada e número fiscal), bem como o nome do Executado e o n.º de venda 0078.2008.29.

As propostas serão abertas no dia e hora designados para a venda (dia 2008-10-30 às 10:30h), na presença do Chefe do Serviço de Finanças (253.º CPPT).

Não serão consideradas as propostas de valor inferior ao valor base de venda atribuído a cada verba (250.º n.º 4 CPPT).

No acto da venda deverá ser depositada a importância mínima de 1/3 do valor da venda, na Secção de Cobrança deste Serviço de Finanças e pago o Imposto Municipal Sobre as Transmissões Onerosas de Imóveis e o Imposto do Selo que se mostrem devidos. Os restantes 2/3 deverão ser depositados na mesma entidade, no prazo de 15 dias (256.º CPPT).

Se o preço oferecido mais elevado for proposto por dois ou mais proponentes, abrir-se-á logo licitação entre eles, salvo se declararem adquirir o bem em compropriedade. Estando presente só um dos proponentes do maior preço, pode esse cobrir a proposta dos outros, caso contrário proceder-se-á a sorteio para apurar a proposta que deve prevalecer (253.º CPPT).

IDENTIFICAÇÃO DO EXECUTADO

Nome: CARLOS ALBERTO TAVARES PINTO.
Morada: R. ALMADA NEGUEIROS, 66 - MIRAMAR
NIF. 185 552 757

Data: 18-08-2008

O Chefe de Finanças,
a) Armando Carneiro da Costa

«Defesa de Espinho» - 3987 - 2008-08-28 (1.ª publicação)



JUSTIÇA TRIBUTÁRIA

SERVIÇO DE FINANÇAS DE ESPINHO - 0078

ANÚNCIO

IDENTIFICAÇÃO DO(S) BEM(NS)

Serv. Finanças ESPINHO - [0078] Freguesia de Anta. Fracção autónoma designada pela letra E, correspondente a uma habitação no 2.º andar esq.º do prédio urbano sito na Rua 34, n.º 948 em Anta, inscrito na matriz predial urbana da Freguesia de Anta sob o artigo n.º 3246 com o valor tributável de 66.260,00, correspondendo a referida fracção a uma habitação constituída por hall, 4 assoalhadas, cozinha, 2 banhos, despensa e varanda, com a área bruta privativa de 102,00m² e a área bruta dependente de 26,00m².

TEOR DO ANÚNCIO

Armando Carneiro da Costa, Chefe de Finanças do Serviço de Finanças ESPINHO-0078, faz saber que no dia 2008-11-11, pelas 10:30 horas, neste Serviço de Finanças, sito em RUA 26, N.º 605, ESPINHO, se há-de proceder à abertura das propostas em carta fechada, para venda judicial, nos termos dos artigos 248.º e seguintes do Código de Procedimento e de Processo Tributário (CPPT), do bem acima designado, penhorado ao Executado infra indicado, para pagamento da dívida no valor de 2.461,37 euros, sendo 2.243,95 euros de quantia exequenda e 217,42 euros de acréscimos legais.

Mais, correm anúncios e éditos de 20 dias (239.º/2 CPPT), contados da 2.ª publicação, citando os credores desconhecidos e os sucessores dos credores preferentes para reclamar, no prazo de 15 dias, contados da data da citação, o pagamento dos seus créditos que gozem de garantia real, sobre o bem penhorado acima indicado. (240.º/CPPT)

O valor base da venda é de 46.382 euros, calculado nos termos do artigo 250.º do CPPT.

É fiel depositário(a) o(a) Sr.(a) JOAQUIM LOPES SOARES, residente em R. 34, N.º 948 2.º ESQ. - ANTA, o(a) qual deverá mostrar o bem acima identificado a qualquer potencial interessado, entre as 10:00 horas do dia 2008-08-19 e as 16:00 horas do dia 2008-11-10 (249.º/6 CPPT).

Todas as propostas deverão ser entregues no Serviço de Finanças, até às 10:30 horas do dia 2008-11-11, em carta fechada dirigida ao Chefe do Serviço de Finanças, devendo identificar o proponente (nome, morada e número fiscal), bem como o nome do Executado e o n.º de venda 0078.2008.24.

As propostas serão abertas no dia e hora designados para a venda (dia 2008-11-11 às 10:30h), na presença do Chefe do Serviço de Finanças (253.º CPPT).

Não serão consideradas as propostas de valor inferior ao valor base de venda atribuído a cada verba (250.º n.º 4 CPPT).

No acto da venda deverá ser depositada a importância mínima de 1/3 do valor da venda, na Secção de Cobrança deste Serviço de Finanças e pago o Imposto Municipal Sobre as Transmissões Onerosas de Imóveis e o Imposto do Selo que se mostrem devidos. Os restantes 2/3 deverão ser depositados na mesma entidade, no prazo de 15 dias (256.º CPPT).

Se o preço oferecido mais elevado for proposto por dois ou mais proponentes, abrir-se-á logo licitação entre eles, salvo se declararem adquirir o bem em compropriedade. Estando presente só um dos proponentes do maior preço, pode esse cobrir a proposta dos outros, caso contrário proceder-se-á a sorteio para apurar a proposta que deve prevalecer (253.º CPPT).

IDENTIFICAÇÃO DO EXECUTADO

Nome: JOAQUIM LOPES SOARES.
Morada: R. 34, N.º 948 - 2.º ESQ. - ANTA

Data: 18-08-2008

O Chefe de Finanças,
a) Armando Carneiro da Costa

Voleibol de praia

Miguel Maia e João Brenha campeões nacionais pela oitava vez



Foto FPV

Miguel Maia e João Brenha sagraram-se, pela oitava vez na sua carreira, campeões nacionais de voleibol de praia, na final disputada na praia do Edifício Transparente, no Porto. A dupla espinhense, no jogo de atribuição dos 1.º e 2.º lugares, venceu os seus colegas do Sporting Clube de Espinho, Roberto Reis/Fabrizio Silva (Kibinho) por 2-1, com os parciais de 19/21, 21/16 e 15/12.

Recorde-se que Miguel Maia e João Brenha conquistaram os títulos de campeões nacionais de voleibol de praia em todas as finais que participaram – em 1993 (Carcavelos), 1994

(Carcavelos), 1995 (Carcavelos), 1996 (Carcavelos), 1997 (Espinho), 2003 (Carcavelos), 2006 (Esposende) e 2008 (Porto).

Miguel Maia não poderia deixar de considerar o feito “fantástico” e, por isso, disse que “estamos muito contentes pelo trabalho que realizámos ao longos destes anos todos. É uma satisfação acrescida porque vamos ficando cada vez mais velhos e as coisas ficam mais difíceis, dado que vão despontado novos valores, mas voltámos a conseguir provar que ainda temos um bom nível e que podemos acrescentar algo ao Campeonato Nacional, prova que disputamos sempre com um prazer enorme”.

Miguel Maia considera que “estamos de parabéns até porque tivemos alguns contratemplos durante esta última etapa, mas consegui-

mos superá-los com muito sacrifício. Primeiro, foi a minha lesão no dedo do pé e, depois, a do João, uma lesão muscular durante esta final”.

Para o atleta espinhense, “todos os títulos têm um sabor especial pois trata-se de um Campeonato Nacional, de um acréscimo ao nosso palmarés, e por isso o oitavo não é mais importante do que o primeiro e vice-versa. Reflectem o trabalho realizado por várias pessoas que nos apoiam e muito sacrifício e muita dedicação à modalidade que abraçamos há já muitos anos”.

Miguel Maia referiu o facto de “em relação aos jogadores mais jovens, registamos um acréscimo muito grande em termos de qualidade. Vemos esses atletas a disputarem várias finais e meias-finais e penso que a qualidade do futuro

passa por aí, pelo trabalho que a Federação Portuguesa de Voleibol está a desenvolver na categoria de ‘Subs’.

Esse trabalho da Federação, ao mesmo tempo que dá resposta aos anseios de muitos jovens que se estão a dedicar à modalidade, acaba por ser benéfico para o voleibol, pois creio que dentro de 4, 5 anos o Campeonato Nacional será muito mais competitivo”, disse.

Entretanto, em femininos, a dupla Juliana Antunes/Francisca Esteves, vencedora de cinco das seis etapas disputadas no campeonato (Gaia, Mira, Espinho e Oeiras), derrotou, na final, Sandra Castro/Ana Paulo, por 2-0 (21/17 e 21/18), conquistando dessa forma o primeiro título nacional como dupla, depois de, no ano passado, ter sido finalista vencida em Esposende.

Voleibol

Tigres iniciam nova temporada a 8 de Setembro

A equipa sénior masculina de voleibol do Sporting Clube de Espinho irá iniciar os seus trabalhos da nova temporada no dia 8 de Setembro. Os tigres já têm, entretanto, o plantel completo, com a última contratação efectuada – o distribuidor Paulo Brenha.

Eis a constituição do plantel para a época 2008/2009:

Opostos – Maurício Silva e Edson Cerqueira “Edinho” (ex-Volei Futuro, Brasil).

Centrais – Fabrizio Silva ‘Kibinho’, Paulo Trautmann ‘Paulão’, Nuno Rocha (ex-Gueifães) e Rafael Kager ‘Rafa’ (Ex-St. André, Brasil).

Zona 4 – Jacques Yoko, João Brenha, Roberto Reis e Flávio Cruz (ex-Vitória de Guimarães).

Distribuidores – Miguel Maia e Paulo Brenha. Libero – Hugo Ribeiro.

Treinador: Francisco Fidalgo. Treinadores adjuntos: Carlos Prata e Hugo Silva.

Miguel Maia e Flávio Cruz na Seleção Nacional

Miguel Maia e Flávio Cruz são os dois atletas do Sporting de Espinho que foram convocados para a Seleção Nacional de seniores masculinos, para o estágio na Póvoa de Varzim, com vista ao apuramento para o Campeonato da Europa. Os dois atletas dos tigres juntam-se a um grupo onde também se encontra o

espinhense, Nuno Pinheiro, atleta da equipa belga do Noliko Maaseik.

Na fase de qualificação para o Campeonato Europeu, Portugal vai defrontar a Eslovénia, sendo o primeiro jogo realizado a 7 de Setembro na cidade de Maribor (Eslovénia) e o segundo a 14 de Setembro na Póvoa de Varzim.

O seleccionador nacional Jorge Schmidt chamou quinze atletas para este estágio: André Lopes (Noliko Maaseik), João Malveiro (GC Vilacondense), Frederico Lages (Vitoria SC), Carlos Teixeira (SP Poitiers), Hugo Gaspar (Vitória SC), Nuno Pinheiro (Noliko Maaseik), João José (Friedrichshafen), Valdir Sequeira (Monini MS), Flávio Cruz (Sporting Clube de Espinho), Rui Santos (AJF Bastardo), Diogo Frada (Esmoriz GC), Eurico Peixoto (Vitoria SC), Miguel Maia (Sporting Clube de Espinho), Edden Sequeira (BOUC Volley) e Marco Ferreira (CS Marítimo).

Andebol (feminino) academista

Época abre sábado

A secção de andebol da Associação Académica de Espinho inicia a época na manhã do próximo sábado com a apresentação das equipas de juniores, juvenis e iniciados femininos no pavilhão Jerónimo Reis. O escalão de Infantis começa a trabalhar dia 6 de Setembro.

Mas as meninas nascidas entre 1996 e 2000 que queiram começar a praticar ou ficarem a conhecer melhor a modalidade

também podem dirigir-se ao pavilhão academista no próximo sábado de manhã para se inscreverem.

Entretanto, as juniores, juvenis e iniciadas academistas, após a apresentação, iniciam a sua preparação com treinos diários a decorrerem na Nave Desportiva de Espinho. Para além dos treinos cada escalão irá realizar dois a três jogos de preparação.

Quanto à equipa técnica responsável pela orientação dos diferentes escalões nesta época foi reforçada e está agora assim definida: António Sousa treina juniores e juvenis, Saul Alves as iniciadas, Catia Sousa e Daniela Pereira as infantis e os Bambis e Minis são treinados por Catia Sousa, Daniela Pereira e Nathaly Rocha.

Quanto aos objectivos para a época 2008/2009, passam por consolidar a modalidade no clube e conseguir ir o mais longe possível nos campeonatos nacionais dos respectivos escalões.

Sandra Soares

Para substituir a geração Benfica

Nova escola de futebol em Paramos

Esta nova escola vem substituir a Geração Benfica de Paramos, que se extinguiu por “dificuldades em prolongar o protocolo da escola ‘Geração Benfica - Paramos’ com o Sport Lisboa e Benfica” e é fruto do empenho de alguns pais de jogadores que se haviam inscrito naquela escola que funcionou naquela freguesia durante o ano passado.

“Cientes do valor de uma escola do género em Paramos, um grupo de pais dos alunos da Geração Benfica criou a Escola de Formação Desportiva e ao mesmo tempo o Clube Geração Paramos para dar oportunidade aos alunos da escola de terem acesso ao futebol de competição na Associação de Futebol de Aveiro”, referiram, a propósito, esses pais.

Os treinos serão efectuados no Complexo Desportivo Paramos no seguinte horário:

Segundas, terças e quintas-feiras, às 18.15 horas. Durante o mês de Setembro haverá, também, treinos aos sábados às 10 horas.

Manuel Proença

OS NOSSOS CLASSIFICADOS

ALUGA-SE

QUARTOS, c/ casa de banho privativa, c/ cozinha, pequeno-almoço, tratamento de roupa, garagem e TV Cabo mais Sport TV. Telef. 227340002 ou 227348972.

APARTAMENTOS T0, T1, T2 e T3. Totalmente equipados, com TV Cabo mais Sport TV, telefone, garagens, limpezas. Rua 62, n.º 156. Telef. 227310851/2 - Fax 227310853.

ALUGAM-SE APARTAMENTOS T0 e T1 mobilados. Centro de Espinho. Contactar: 917524389.

ALUGO QUARTO a sras. professoras, estudantes ou função pública. Com casa de banho privada e serventia do resto da casa. Localização: Espinho, junto à Escola Industrial. Contacto: 918316582.

ARRENDAM-SE SALAS DE CONSULTÓRIOS, para médicos, enfermeiros, fisioterapeutas ou outros profissionais da área de saúde. Rua 20 c/ Rua 3 (junto ao pavilhão da Académica de Espinho e cemitério). Contactar para ver: 914612000 / 936739363 / 968750572.

PARA CLÍNICA MÉDICA ANDAR independente - Rua 20 c/ Rua 3, junto ao pavilhão da Académica de Espinho - 914612000 / 936739363 / 968750572.

T3 ESPINHO - RUA 8 - 5 andar, cozinha equipada, varanda, ótima localização. Preço: 500 euros. Tel. 227340017 / 966344404 - CGR - AMI 1817.

T3 RIO-MEÃO - Bem localizado, como novo, cozinha equipada, 1 andar. Preço: 375 euros com condomínio incluído. Tel. 227340017 - 966116732 - CGR - AMI 1817.

ALUGA-SE ou VENDE-SE APARTAMENTO T3, 3.º andar, mobilado. Em frente ao Hotel Solverde - Vista mar. Aluguer: 600 euros/ Venda: 120.000 euros. Tlm. 919087510.

DIVERSOS

PROCURO APARTAMENTO pequeno, sem mobília, até 250 euros, nos arredores de Espinho, até Gaia, com urgência. Com fiador. Com cozinha equipada. Tlm. 917131243.

OFERTAS

SENHORA VIÚVA, 56 anos, livre de encargos, com carro, procura trabalho doméstico de segunda a sexta, tempo inteiro ou só dias ou noites, fazer companhia a pessoa não acamada, nos arredores de Espinho até Gaia. Dou e exijo rigorosas informações. Não atendo privados - Urgente - Tlm. 917131243.

PASSA-SE

BOA OPORTUNIDADE - PASSA-SE - Supermercado a trabalhar bem c/ máquina de frangos. Bem montado - Bom preço - Bom local. Motivo saúde. Telef. 227344572 / 914106780.

PASSA-SE CAFÉ c/ alvará de Snack-bar. Bom preço. Trata o próprio. Tlm. 916057969.

PASSA-SE CAFÉ SNACK-BAR - Motivo à vista. Clientela jovem, bom movimento. Acima da feira - Rua 33. Dão-se facilidades de pagamento. Tlm. 934790316.

PEDIDOS

PRECISA-SE EMPREGADA (m/f) para café. Telef. 227324516 / 227320020.

YVES ROCHER - COSMÉTICA - Admite 10 pessoas. Vendas/catálogo. Envie sms, com nome, morada e telefone, para o tlm. 917515048.

PRECISA-SE FUNCIONÁRIA (m/f) para confeitaria. Contactar telef. 227322306.

PRECISA-SE AJUDANTE (m/f) de Cozinha. Contactar: 227347041.

PRECISA-SE ESTETICISTA. Contactar tlm. 912241017.

SERVIÇOS

ESTOFADOR - Restauro todo o tipo de sofás, cadeiras, etc. Orçamentos grátis. Telef. 227344090. Rua do Passo Velho, n.º 217 - Anta.

ESTÚDIOS - LABORATÓRIOS VÍDEO VÍTOR LANCHÁ - Gravamos em DVD as suas cassetes de vídeo - VHS - V8 e Super 8mm. Acompanhe a tecnologia gravando em DVD. Tlm. 918735306 e 962788407.

TRESPASSES

CHURRASQUEIRA/PIZARIA c/ forno a lenha - Rua 32 (próximo da Academia de Música). Boa clientela. Tlm. 916041291.

VENDAS

VENDO TERRENO a 500 mts. de Espinho c/ a área de 4.500m2 e c/ 85 mts. de frente - Travessa do Barreiro - Silvalde. Tlm. 964036312.

VENDO APARTAMENTO T2 - Granja - Com vista mar e garagem para 2 carros. Tlm. 966833209 / 967634281.

AUDI A6 - Avant, azul escuro / 2001. Tlm. 964132187.

VENDE-SE APARTAMENTO T3 - Ponte de Anta, c/ garagem individual para 2 carros. Preço: 65.000 euros. Tlm. 919711874.

VENDO T3 - Rua 3, junto ao Pavilhão da Académica de Espinho, excelentes áreas, cozinha toda equipada, lavandaria, aquecimento central, garagem fechada, janelas grande dimensão c/ caixilharia dupla, chão em madeira, 2 varandas, elevador. Tlm. 964898733.

T2 S. FÉLIX DA MARINHA, junto ao mar - Cozinha equipada, aquecimento central, banheira hidromassagem, fogão de sala, varanda, garagem. Nascente/poente. Condomínio fechado. Tlm. 964132187.

VENDO T3 EM ESPINHO boa localização, garagem fechada, todo equipado, ótimo estado. Oportunidade de investimento (férias ou habitação). Tlm. 964898733.

VENDE-SE TERRENO EM ANTA, na Urbanização Domingos Cape-la. Tel. 965849306 / 220802877.

VENDO PARTE DO RECHEIO de casa com urgência por muita necessidade - 3 sofás; 3 serviços: jantar, café e chá, tudo igual branco e tudo novo Vista Alegre; 4 adornos; tapete ginástica rolante, novo; reposteiros com sanefas e o barão de latão; 1 mobília de quarto casal, etc. Tlm. 917131243.

T3 DUPLEX - ESPINHO RUA 33 - Cozinha equipada, 2 varandas, lareira, aquecimento, garagem fechada para 2 carros. Excelente preço! Tel. 227340017 / 966344404 - CGR - AMI 1817.

ANDAR-MORADIA T3 - 4 anos - No limite de Anta, 190m2, garagem para 4 carros, cozinha equipada, aquecimento central, aproveitamento de sótão mobilado. Preço: 145.000,00 euros. Tel. 227340017 / 966344404 - CGR - AMI 1817.

MORADIA T3 ANTA - ESPINHO - Pronta a habitar, sala de jantar, sala de estar e salão. Ar condicionado, aquecimento e excelentes acabamentos. Tel. 227340017 / 966116732 - CGR - AMI 1817.

MORADIA T4 ESMORIZ poente - Pronta a habitar, junto à praia. Excelente moradia de 4 frentes, com jardim, churrasqueira e garagem 2 carros ótimos arrumos. Tel. 227340017 / 966116732 - CGR - AMI 1817.

VENDE-SE ARMAZÉM com 420m2 de construção na Zona Industrial de Espinho. Com recepção, balneários (m/f) e excelentes escritórios. Contactar: 917145289.

NOGUEIRA DA REGEDOURA
Aurélio Marques de Resende

13.º Aniversário Lutuoso - 5/9/2008

Esposa, filhas, genros, netos e bisnetos recordam com profunda saudade o seu ente querido, na passagem do 13.º aniversário do seu falecimento.



RUA DA BOA NOVA - SILVALDE
Margarida Rodrigues Valente

Agradecimento e Missa do 7.º Dia

Sua filha, netos e restante família agradecem reconhecida-mente a todas as pessoas que estiveram presentes no funeral da sua ente querida ou que de outro modo se associaram à sua dor. Comunicam que a missa do 7.º dia por sua alma será celebrada sexta-feira, dia 29, pelas 8 horas, na Igreja Paroquial de Silvalde. Desde já agradecem a todos quantos participarem na Santa Missa.

Silvalde, 28 de Agosto de 2008

AGÊNCIA FUNERÁRIA DE MARIA DE LOURDES - Anta - Espinho - Tels.: 22 734 06 09 - 22 734 88 55



RUA DA BOA NOVA - SILVALDE
Joaquim da Costa Milheiro

Agradecimento e Missa do 7.º Dia

Seus filhos, genro, nora, netos e restante família vêm por este meio agradecer reconhecida-mente a todas as pessoas amigas que estiveram presentes no funeral do seu ente querido ou que de outro modo se associaram à sua dor. Comunicam que a missa do 7.º dia será celebrada sábado, dia 30, pelas 17 horas, na Igreja Paroquial de Silvalde. Desde já agradecem a todos quantos participarem na Santa Missa.

Silvalde, 28 de Agosto de 2008

AGÊNCIA FUNERÁRIA DE MARIA DE LOURDES - Anta - Espinho - Tels.: 22 734 06 09 - 22 734 88 55



RUA DE GAVIÃO - ANTA
Esmeralda Rodrigues Pereira
Pedreiras de Paiva

Missa do 1.º Aniversário de falecimento

Seu marido, filhos, nora, genro, netos, irmãos, cunhados e restante família vêm por este meio participar que será celebrada missa por alma do seu ente querido, dia 2, terça-feira, pelas 18 horas, na Igreja Paroquial de Anta.

Desde já agradecem a quem comparecer.

Anta, 28 de Agosto de 2008



DEFESA DE ESPINHO
vende-se no
Posto
BP
(Rua 19)

DEFESA DE ESPINHO
vende-se na
Tabacaria
do Mercado
(Rua 23)

LUGAR DA QUINTA – ANTA

† D. Palmira Oliveira Santos

Missa do 1.º Aniversário

Recordando-a com muita saudade seu marido, filhos, genros, noras, netos, bisnetos e restante família vêm por este meio comunicar a todas as pessoas de suas relações e amizade, que será celebrada missa por sua alma, quinta-feira, dia 4 de Setembro, pelas 18 horas, na Igreja Paroquial de Anta. Desde já agradecem a todos quantos se dignem participar nesta Santa Eucaristia.

A Família

Anta, 28 de Agosto de 2008

AGÊNCIA FUNERÁRIA DE MARIA DE LOURDES - Anta - Espinho - Tels.: 22 734 06 09 - 22 734 88 55



†

Armando Nogueira da Silva

Missa do 11.º Aniversário

Sua esposa, D. Laura Vieira Mendes Jorge, filho, Dr. Armando Mendes Jorge Nogueira da Silva, filha, Dr.ª Maria Dulce Mendes Jorge Nogueira da Silva e irmã, D. Maria Nogueira Pinto Soares Couto, vêm, por este meio, agradecer a todas as pessoas que participaram na missa celebrada por alma do saudoso extinto no passado dia 14, na Igreja Paroquial de Anta.

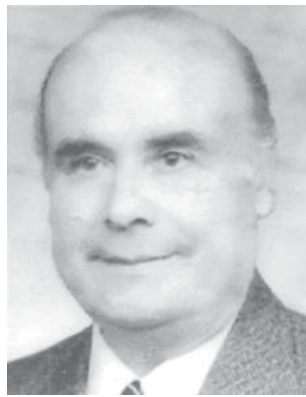

† ANTA – ESPINHO

D. Amélia da Conceição Pires Leite

(Professora aposentada)

Missa do 4.º Aniversário

Seu marido, filhos, genros, nora e netos vêm, por este meio, participar que será celebrada missa por sua alma, dia 30, sábado, às 19 horas, na Igreja Paroquial de Anta.

Desde já agradecem a todos quantos participem nesta Eucaristia.

Anta, 28 de Agosto de 2008



†

Lusitano Gil

Missa do 5.º Aniversário

Sua filha, genro, netos, bisneto e restante família vêm, por este meio, informar as pessoas de suas relações e amizade, que será celebrada missa, por alma do seu ente querido, dia 2, terça-feira, às 19 horas, na Igreja Matriz de Espinho.

Desde já agradecem a todos quantos participem na Santa Eucaristia.

Espinho, 28 de Agosto de 2008



SILVALDE

†

António Fernando Viseu Martins

Agradecimento e Missas do 7.º Dia

Seus irmãos, cunhadas, sobrinhos e demais família vêm por este meio agradecer a todas as pessoas que estiveram presentes no funeral do seu ente querido ou que de outro modo manifestaram o seu pesar. Comunicam que as missas do 7.º dia serão celebradas dia 30, sábado, às 17 horas, na Igreja Paroquial de Silvalde e às 19 horas na capela N.ª Sr.ª do Mar. O Ofertório será dia 31, domingo, na missa das 8 horas. Agradecem desde já a quem participar.

Silvalde, 28 de Agosto de 2008

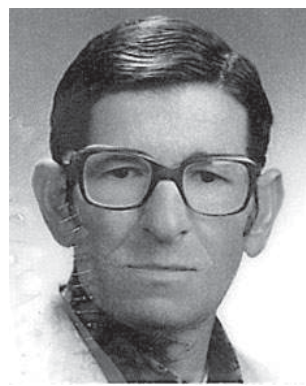

ALMA CRISTI - MANUEL SILVA — Silvalde — Telef. 22 734 33 92

†

José Almeida

«Jó»

Missa do 8.º Aniversário do falecimento

Sua esposa, filhos, nora, genro e netos vêm, por este meio, informar as pessoas de suas relações e amizade, que será celebrada missa, por alma do seu ente querido, dia 3 de Setembro, quarta-feira, pelas 19 horas, na Igreja Matriz de Espinho. Desde já agradecem a quem comparecer.

Espinho, 28 de Agosto de 2008

FUNERÁRIA N. S. D'AJUDA - SANCEBAS E LUÍS ALVES - ESPINHO - TEL. 22 734 51 29

†

José Sérvulo Alcobia

Missa do 20.º Aniversário

06/09/88 – 06/09/2008

PARTISTE DEIXANDO A DOR

ERAS NOVO NA IDADE

O PREITO DO NOSSO AMOR

É UM VIVER DE SAUDADE.

Será realizada missa por sua alma, no dia 6, sábado, às 19 horas, na Igreja Matriz de Espinho.

Agradece-se a todas as pessoas que possam comparecer.

SUA ESPOSA e FAMÍLIA

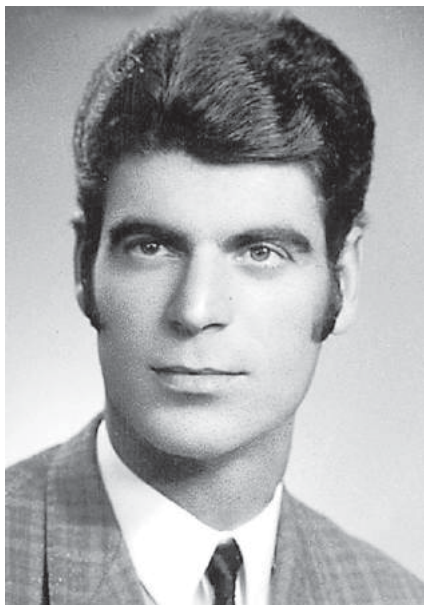

†

Custódio Quirino de Jesus

4.º Aniversário do falecimento

Sua esposa, filho, nora, neta, irmã e demais família vêm por este meio, comunicar às pessoas de suas relações e amizade que será celebrada missa, por alma do seu ente querido, sábado, dia 30, pelas 19 horas, na Igreja Matriz de Espinho. Desde já agradecem a todos quantos participem na Eucaristia.

Espinho, 28 de Agosto de 2008

Maria Lizette Mesquita dos Santos de Jesus
Quirino Manuel Mesquita de Jesus
Silvina M. Correia Baptista de Jesus
Daniela Correia Baptista Mesquita de Jesus
Beatriz Lucinda de Jesus

FUNERÁRIA N. S. D'AJUDA - SANCEBAS E LUÍS ALVES - ESPINHO - TEL. 22 734 51 29



† COIMBRÕES - VILA NOVA DE GAIA - PARAMOS

Celestino de Sousa Pereira

Data do falecimento: 27/08/1998

Missa do 10.º Aniversário do falecimento

Se alguém querido nos falta
E se perde um grande amor
Não se sofre em voz alta
Mas no silêncio da dor.

Sua esposa, filhos, filha, noras, netos e demais família, que te recordam com saudade, vêm por este meio participar que será celebrada missa por alma do seu ente querido dia 30, sábado, às 19 horas, na Igreja Paroquial de Paramos.

Agradecimento

Maria Emília Gomes da Costa – esposa
Celestino Joaquim Sousa Gomes – filho
Dr. Carlos Andrés Sousa Gomes – filho
Dra. Maria Emília Sousa Gomes – filha



DEFESA ESPINHO
vende-se na
Papeleria
Azul
(Rua 19)

FARMÁCIAS DE SERVIÇO

Sexta (29) - PAIVA Rua 19, n.º 319 - Tel. 227340250
Sábado (30) - HIGIENE Rua 19, n.º 293 - Tel. 227340320
Domingo (31)- GRANDE FARMÁCIA Rua 8, n.º 1025 - Tel. 227340092
Segunda (01)- CONCEIÇÃO ... R. S. Tiago, n.º 701 - Silvalde - Tel. 227311482
Terça (02) - GUEDES DE ALMEIDA ... R. 36, n.º 416 - Anta - Tel. 227322031
Quarta (03) - TEIXEIRA . Ctr. Com. Solverde/1 - Avenida 8 - Tel. 227340352
Quinta (04) - SANTOS Rua 19, n.º 263 - Tel. 227340331



SOLVERDE
CASINOS · HOTÉIS

CASINO ESPINHO

TROUPE ACROBÁTICA DE ★ PEQUIM



A ARTE DO CIRCO CHINÊS EM PORTUGAL

DE 15 DE JULHO A 31 DE AGOSTO
(Espectáculo Diário, excepto segundas-feiras)

Reservas 227 335 500 solverde.pt

JANTAR ESPECTÁCULO
DESDE 20€ P.P.
(Domingo, 3ª, 4ª e 5ª feira)