

Denunciada compra pela IURD

Grupo de cidadãos quer que o S. Pedro seja sala de espectáculos

página 2

Com três feridos ligeiros



página 5

Aparatoso acidente na Ponte de Anta

Por suspeita de furto de telemóvel

Foi à Polícia para apresentar queixa e acabou detido

página 5

“Intercâmbio cultural e técnico entre duas culturas irmãs de origem”

Protocolo de geminação com Limoeiro do Norte formalizado no Brasil

páginas 13, 14 e 15

...mais um empreendimento A. Neves & Filhos, Lda.

Apartamentos T2 e T3 visite o andar modelo na rua 14, nº 1109 - Espinho
tel: 227 471 130 / 227 471 140 / 939 832 379 / 937 600 187

edifício **nautilus** ○○○

comercialização e promoção

não deixe de visitar:
www.edificio-nautilus.com

design: www.coresacuba.pt

Um grupo de cidadãos espinhenses, reuniu-se na terça-feira à noite, no salão nobre dos Bombeiros Voluntários de Espinho, para uma "primeira reunião", com o objectivo de "debater a situação actual e futura da sala de espectáculos espinhense, Cine-Teatro S. Pedro". O encontro tinha como principal objectivo, "auscultar a população sobre este tema e encontrar soluções e acções a desenvolver".



Fotos VÍTOR LANCHÁ

Denunciada compra pela IURD

Grupo de cidadãos quer que o S. Pedro seja sala de espectáculos

Na sessão, o presidente da Junta de Freguesia de Espinho, Rui Torres, começou por denunciar a forma como foi feito o



negócio de venda do Cine-Teatro, através de uma escritura pública, em Ovar no passado dia 4 de Julho.

Torres divulgou o montante do negócio (um milhão e cem mil euros), na venda do proprietário para dois compradores, no dia 4 de Julho e de um milhão e duzentos e cinquenta mil euros à Igreja Universal do Reino de Deus, destes dois compradores, no mesmo dia.

O presidente da Junta de Freguesia sublinhou que esta questão nada tem a ver com uma questão religiosa, mas sim com o facto de aquela sala estar licenciada, apenas, para espectáculos, não podendo, por isso, ser-lhe dado outro fim.

Também o presidente da Associação Cívica de Espinho, Rui Abrantes disse que a solução teria de passar por "algumas exigências a fazer-se à Câmara Municipal, que dessa forma poderá condicionar a utilização daquele espaço".

Das intervenções do público destacaram-se a de um antigo vereador da Câmara, Carvalho e Sá, que lembrou que "na altura votei a favor porque ficou claríssimo que o S. Pedro não seria desvirtuado".

O deputado Luís Montenegro também interveio, sugerindo que se requeresse à Câmara "a consulta do processo de licenciamento daquele espaço" e que se alertasse as autoridades para "denunciar uma coisa que é óbvia – está a dar-se àquele espaço uma utilização diferente daquela para a qual está licenciado".

Por fim, o advogado espinhense, Amadeu Moraes sugeriu que se criasse uma comissão de forma a pressionar a Câmara a tomar uma atitude.

Nesta reunião ficou bem claro que esta questão é "uma questão partidária", que nada tem a ver com o facto de alguns dos intervenientes estarem ligados a partidos políticos.

Manuel Proença

Semanário Registado na Direcção-Geral de Comunicação Social sob o n.º 100594

DEFESA DE ESPINHO

Fundado em 27/Março/1932

PROPRIEDADE – EMPES - Empresa de Publicidade de Espinho, Lda. Matriculada na Conservatória do Registo Comercial de Espinho sob o n.º 59, folhas 30 do livro C-1

Capital Social: 5.200,00 Euros
Contribuinte: 500 095 540

Administração

Fernando Cunha (gerente)
Joaquim Vasconcelos (gerente)

Detentores com mais de 10% do capital

Solverde - Soc. de Investimentos Turísticos da Costa Verde, Lda.

Direcção

Lúcio Alberto
Email - lucio.alberto@mail.telepac.pt

Redacção

Manuel Proença
mjproenca@sapo.pt
Sandra Soares
sandrasoares.de@sapo.pt

Colaboradores

Carlos Salvador; Elisabete Moreira; Jorge Cunha; Mário Cales e Vítor Lancha

Colunistas

Adérito Santos; Adolfo Leitão Carvalho; António Duarte Estêvão; António Regedor; José Sarmiento; Manuel Sancebas; Maria Fernanda Barroca; Mário Frota; Marta Feijó; Napoleão Guerra; Paulo Geraldo; Serafim Marques; Sérgio Carvalho e Vera Pereira.

Departamento de Produção

António Guerra

Publicidade

Joaquim Natário

Secretaria de Administração e Redacção

Cristina Fonseca e Fernanda Oliveira

Serviços Administrativos e Publicidade

Av.ª 8, 456 - 1.º andar - Sala R
Ap. 39 - 4501-853 ESPINHO Codex
Telef. 22 734 15 25 • Fax 22 731 99 11
Email-empes@sapo.pt

Departamento de Redacção

Av.ª 8, 456 - 1.º andar - Sala H
Ap. 39 - 4501-853 ESPINHO Codex
Telef. 22 734 15 25 • Fax 22 731 99 11
Email-defesadeespinho@mail.telepac.pt

Impressão

NAVEPRINTER - Indústria Gráfica do Norte, SA - E.N. 14 (km 7,05)
Apartado 121 - 4471 MAIA Codex

Tiragem média

3.700 exemplares

Depósito Legal n.º 1604/83

Internet:

www.defesadeespinho.no.sapo.pt

Os textos (e ilustrações) de Opinião publicados nesta edição são da inteira responsabilidade dos seus autores, não vinculando, directa ou indirectamente, o cariz editorial e informativo deste jornal.



OPINIÃO

PONTOS DE VISTA

Maria Fernanda Barroca

O valor do Terço

Um dia S. Pedro desceu do Céu e veio à Terra buscar algumas almas, para levar consigo.

Quando ia a subir, por entre as nuvens, deixou cair as chaves da porta do Céu e ninguém mais as viu. Grande alvoroço e aflição. Como entrar no Céu se só S. Pedro tem as chaves?

Na comitiva ia um serralheiro que logo se ofereceu:

– São Pedro, não te aflijas, eu era serralheiro e sei como se faz o trabalho.

Chegaram à porta do Céu, o serralheiro bem tentou, mas não conseguiu abrir.

Um ex-ladrão de carros ofereceu-se. Tentou com toda a habilidade que ele usava, quando na Terra, antes de se converter, arrombava as portas dos carros, mas também ele não conseguiu nada.

Apareceu então um carpinteiro que deu uma sugestão:

– Eu rebento a almofada da porta, coisa fácil de fazer, meto a mão e corro o fecho por dentro.

Assim tentou, mas também não abriu a porta, porque a almofada da porta não se deslocou nem um milímetro.

No meio da aflição geral ouviu-se a voz de uma senhora muito velhinha que disse:

– S. Pedro, deixa-me experimentar.

Ficaram todos espantados e surpreendidos com a oferta, mas descrentes de obter êxito, uma vez que gente com aptidões não tinha conseguido.

S. Pedro anuiu e a senhora aproximou-se da porta do Céu. Meteu a mão ao bolso do casaco, tirou um Terço e meteu o Crucifixo do Terço na fechadura; rodou e... a porta logo se abriu.

A história acaba aqui, com grande alegria de todos e tranquilidade de S. Pedro.

Então podemos concluir que “o Terço não é só uma arma poderosa”, mas a chave que abre a porta do Céu, para nos salvar.

Elaborado pela Câmara Municipal

Vasto programa para a Senhora da Ajuda

Realiza-se a partir do dia 19, as festas em honra da padroeira de Espinho – Nossa Senhora da Ajuda. Para além das habituais diversões, que estarão colocadas, tal como nos últimos anos, próximo do pavilhão da Associação Académica de Espinho, da majestosa procissão no dia 21 às 17 horas e do fogo-de-artifício (dias 20 e 21 à meia-noite), a Câmara Municipal de Espinho elaborou o seguinte programa:

Dia 19 – 21.30 horas, Banda de Bairros no coreto da capela de Nossa Senhora da Ajuda; fados com as Guitarras Costa Verde/Olga Duarte/Fredy Carvalho, no Largo da Câmara; actuação do Brisa do Mar, na praia da Baía.

Dia 20 – 14.30 horas, actuação da Banda de Paramos no coreto da capela de Nossa Senhora da Ajuda; 15 horas, actuação da Banda de Espinho no coreto da capela de Nossa Senhora da Ajuda; 21.30

horas, actuação de Paulo Julião, José Raul e Bernardo Henrique, no Largo da Câmara; actuação do grupo Bossa Nova, na praia da Baía; 24 horas, fogo-de-artifício na praia da Baía.

Dia 21 – 10 horas, actuação da Banda de Silvalde no coreto da capela de Nossa Senhora da Ajuda; 15 horas, actuação da Banda de Melres no coreto da capela de Nossa Senhora da Ajuda; 21.30 horas, Guitarras de Espinho com Jorge Serra e Irene Vieira, no Largo da Câmara; às 21.30 horas, actuação do grupo S.O.S. na praia da Baía; às 24 horas, fogo-de-artifício na praia da Baía.

Dia 22 – 21.30 horas, actuação da Tuna Musical de Anta no coreto da capela de Nossa Senhora da Ajuda.

Dia 27 – 21 horas, actuação de Paulo Sérgio e Miguel e Miguel, no Bairro Piscatório.

Em Silvalde

Festa em honra de Nossa Senhora das Dores

Realiza-se de 12 a 15 de Setembro a festa em honra de Nossa Senhora das Dores, em Silvalde. As comemorações começam no dia

12, com música gravada, prolongando-se, à noite, com a actuação dos ‘Impecáveis Band’, pelas 22 horas. No sábado, pelas 21.30 horas, actuará o conjunto ‘Bossa Nova’, até à 1 hora.

No domingo o programa é vasto, principiando às 8 horas, com a entrada no adro da Igreja Paroquial, da banda Musical de S. Tiago de Silvalde e da Fanfara dos Bombeiros Voluntários de Espinho. Às 10.30 horas, saída da majestosa procissão pelo itinerário habitual, culminando com uma missa solene, acompanhada pelo Grupo Coral. Às 17 horas a procissão voltará a sair e, às 18.30 horas a Banda Musical de Silvalde dará um concerto. Pelas 21.30 horas, actuação do Rancho Juvenil e Rancho Folclórico S. Tiago de Silvalde e às 22 horas, actuação do Duo Brisa do Mar, até à 1 hora.

Por fim, na segunda-feira (dia 15), pelas 9 horas, celebra-se uma missa solene. Pelas 15 horas haverá lugar à entrega dos tremoços e às 22 horas, dará entrada o conjunto Irmãos Leais, que actuará até à meia-noite.

No sábado

Idosos de Guetim na Régua

A Junta de Freguesia de Guetim vai realizar, no próximo sábado, o tradicional passeio da terceira idade.

A edição deste ano levará os idosos guetinenses à cidade da Régua, com uma visita à Quinta do Portel, onde se procederá à prova de vinho do Porto, seguindo-se o almoço no Solar Canavarro.

A partida dos autocarros está prevista para as 8h00 da manhã, da sede da Junta de Freguesia.

Idosos de Anta em Fátima (quarta-feira)

“Excursão de solidariedade”

Conforme o jornal *Defesa de Espinho* já revelou, a Junta de Freguesia de Anta vai realizar, no próximo dia 10, mais uma “excursão de solidariedade” para todos os antenses com mais de 60 anos de idade, tendo como destino o Santuário de Fátima, com o seguinte programa:

7 horas – concentração no Souto de Anta; Largo da Idanha; Largo da Capela dos Altos-Céus; Ponte de Anta (Castros);

7h30 – partida de todos os autocarros do Largo do Souto;

11 horas – chegada a Fátima e eucaristia

celebrada pelo padre Moura, na Igreja da Santíssima Trindade;

12h30 – almoço após a missa, na Quinta do Moínho; Tarde livre após o almoço (convívio e dança);

17h30 – regresso.

Compramos todos os artigos em:
OURO * PRATA * JÓIAS
CAUTELAS DE PENHOR
Pagamos melhor e a dinheiro
 2.º E ÚLTIMO ANDAR • HONESTIDADE - SIGILO - PRIVACIDADE
 Rua 23, n.º 174 - Edifício S. Pedro - Sala Y - ESPINHO • Tlm.: 96 587 98 72

DOMUSGEST
ADMINISTRAÇÃO DE CONDOMÍNIOS
Confie na nossa experiência
 Rua 21, n.º 755 - 1.º Dto. (junto às Finanças)
 Telef. 22 732 08 66 • Tlm. 96 487 51 54

CAFÉS
Casa Alves Ribeiro
seleccionamos e torramos na nossa fábrica as melhores qualidades aos melhores preços
 Rua 19, 294 - ESPINHO

I.I.I. Investimentos Industriais e Imobiliários, S.A.

Apartamentos T1, T2 e T3
Edifício Sales
 ao cimo da Rua 33
Desde 80.000 euros
 Contacto para venda:
937 310 800
Disfrute de magnífica paisagem próximo do Complexo Desportivo Excelentes acessos

Sábado e domingo Comboios especiais para Red Bull Air Race

É já neste fim-de-semana que o rio Douro recebe, pelo segundo ano, uma etapa da "Fórmula um dos Céus", que se prevê muito competitiva, esperando-se a presença de um milhão de espectadores nas duas margens – Gaia e Porto.

Sábado será dia de qualificativa, com provas pelas 14.30 e 15.30 horas. Domingo, dia da prova, a corrida começa pelas 14.30, as semifinais são às 16 e dez minutos depois a grande final. Os prémios são entregues de seguida. No entanto, nos dois dias há actividade a partir das 11 da manhã e as portas só encerram às seis da tarde.

O traçado da Red Bull Air Race – Porto estará balizado entre a ponte D. Luís I e o viaduto de Massarelos e quem quiser assistir tem entrada livre nas zonas destinadas ao público, mas o trânsito estará muito condicionado nos acessos às zonas ribeirinhas de Porto e Gaia, pelo que se aconselha a utilização atempada dos transportes públicos (comboios, metro, táxis).

O comboio é uma das opções mais indicadas para ir até à zona da prova pelo que, para responder a uma maior solicitação dos serviços a CP associou-se ao Red Bull Air Race World Séries e vai disponibilizar uma oferta especial de serviços.

Os bilhetes de comboio para os dois dias da prova devem ser adquiridos antecipadamente nos postos de venda personalizados nas estações de São Bento, General Torres, Ermesinde, Trofa, Braga, Espinho, Ovar, Guimarães, Recarei/Sobreda e Paredes, sendo permitida a realização das viagens a qualquer hora do dia. Os horários detalhados podem ser consultados no site da CP – www.cp.pt – através do 808 208 208 e nos Pontos de Venda Personalizada.

Entretanto, o queimódromo (no Parque da Cidade) é o local do aeroporto temporário, onde estarão montados os hangares e de onde partem e chegam os aviões durante a prova. De acesso restrito, tal como em 2007, a área será aberta ao público durante algumas horas num dos dias da prova, sendo possível ver de perto os aviões e contactar com os pilotos.

Para informações sobre o evento, www.redbull.pt e www.redbullairrace.com são as páginas a consultar na Internet.

Sandra Soares



Fotos SS

Na madrugada de domingo

Buraco "engole" carro

Na madrugada de sábado para domingo, um condutor que circulava de nascente para

poente na Rua de S. Martinho de Anta não terá dado conta a tempo da existência de um grande buraco na rua enfiando o carro, completamente, no mesmo.

Na manhã de domingo e até segunda-feira, quando o carro foi retirado do buraco, a situação gerava espanto e levava a abrandar todos quanto passavam pelo local e deparavam com a situação em que o carro se encontrava e o estado em que ficou.

Quanto ao buraco que havia sido aberto para serviço de manutenção da linha de electricidade na passada sexta-feira, também foi fechado na segunda-feira.

Sandra Soares



Na correspondência dirigida à secção do "Correio do leitor" – por carta, fax, ou e-mail – os interessados devem identificar-se com o nome, o endereço, o contacto telefónico e o número do Bilhete de Identidade, mantendo-se, todavia, apenas no rodapé dos textos publicados o nome e a localidade dos autores.



CORREIO DO LEITOR

Quatro meses depois da inauguração da estação ferroviária

O jornal *Defesa de Espinho* publicava há dias uma reportagem sobre a mudança da postura de táxis. Uns são a favor, outros contra, outros ainda contra a solução de a partir em dois. Mas alguém vai ter de decidir e em breve.

São passados quatro meses da inauguração da estação e o panorama é desolador. As expectativas da supressão da linha foram muitas e talvez já seja possível fazer um inquérito sobre as alterações que o novo ordenamento veio suscitar.

Para uma terra que vive essencialmente da movimentação das pessoas dos arredores, exceptuando o fluxo turístico do Verão, que futuro poderemos esperar deste grande investimento?

É um tema que, penso, deverá justificar uma reflexão, enquanto estudos mais aprofundados não puderem ser feitos.

M. Emílio Carvalho
S. Félix da Marinha

Convite aos responsáveis pelas águas de Espinho

Convidam-se todos os responsáveis pelas Águas de Espinho a dar uma volta pela cidade, afim de nos explicarem porque é que em muitas esquinas de ruas se encontram bocas de rega, ou de emergência, muitas das quais a verter água directamente para as sarjetas. Dias, semanas e até meses. Algumas já formam um carreiro de lodo e de verdete por se encontrarem nesse estado há tanto tempo. Porque é que os serviços municipalizados das águas não resolvem isto, já que a água é um bem precioso, cada vez mais caro e em falta, sendo que com o aquecimento global isto tende a piorar, acabando por ser o consumidor a pagar a factura da água esbanjada. E não há ninguém nos serviços que tenha consciência, botando mão a isso, são muitos metros cúbicos de água que se estragam, por isso peço ao Senhor Presidente José Mota que chame os responsáveis dos serviços para resolução deste problema. Mais uma vergonha para esta linda cidade, todo este desperdício que aqui vai; será que não nos vai fazer falta um dia?

Alexandre Reis
Espinho

Telefones úteis

A. Viação Espinho 22 734 03 23
Biblioteca 22 733 58 69
Bomb. V. Espinho 22 734 00 05
Bomb. V. Espinhenses 22 734 00 42
Câmara Municipal 22 733 58 00
Centro de Saúde 22 733 40 20
Cliesp 22 733 04 10

Clínica Costa Verde 22 734 58 85
Clínica N.ª S.ª d'Ajuda 22 734 26 95
Clínica S. Pedro 22 734 47 14
Policlínica 22 733 06 40
CTT - Rua 19 22 733 06 31
CTT - Anta 22 733 06 61
EDP - Avarias 800 506 506
EDP - Leituras 800 507 507
EDP - Comercial 808 505 505

Estação CP 808 208 208
Fisioclínica 22 731 49 86
Brigada Fiscal 22 734 11 96
Hospital Espinho 22 733 11 30
Hospital V. N. Gaia 22 379 42 11
S. Sebastião (S.M.Feira) 256 37 97 00
Junta Freguesia 22 734 44 18
PSP 22 734 00 38
Registo Civil 22 733 20 60

Repartição Finanças 22 733 20 70
Saneam. Básico (avarias) .. 22 733 58 40
Segurança Social 22 734 19 56
Táxis (Câmara) 22 734 31 67
Táxis Costa Verde 22 734 01 18
Táxis (Graciosa) 22 734 00 10
Táxis União, Lda. 22 734 80 17
Táxis Unidos 22 734 22 32
Táxis Verdemar 22 734 35 00

Tesouraria Fazenda Pública 22 733 20 87
Tribunal 22 733 13 30
Anta
Farmácia 22 734 11 09
Junta Freguesia 22 734 64 53
Lar da 3.ª Idade 22 733 09 00
Unidade de Saúde 22 733 40 60
Guetim
Junta Freguesia 22 734 42 26

Paramos

Centro Social 22 733 08 70
Farmácia 22 734 63 88
Junta Freguesia 22 734 27 10
Reg. Engenharia 22 734 20 23
Unidade de Saúde 22 734 50 01

Silvalde

Junta Freguesia 22 734 40 17
Unidade Saúde Marinha 22 734 31 01
Unidade Saúde Silvaldinho . 22 734 36 42

Por suspeita de furto de telemóvel

Foi à Polícia para apresentar queixa e acabou detido

As Brigadas de Investigação Criminal da Polícia de Segurança Pública de Espinho detiveram na segunda-feira, ao final da tarde, um desempregado de 29 anos, por suspeita de furto de um telemóvel.

O suspeito, que já tinha sido detido em anos anteriores pela Polícia, por suspeita de furto e posse de arma ilegal (matracas), deslocou-se naquele dia, ao início da tarde, à Polícia de Segurança Pública, para comunicar que, momentos antes, numa avenida da cidade de Espinho, teria sido alvo de agressões físicas, por parte de um casal, e de roubo do seu telemóvel, o qual, alegadamente, lhe

tinha sido oferecido por um amigo seu.

Entretanto, os elementos da Unidade de Investigação Criminal, após diligências imediatas, apuraram que o indivíduo teria furtado o referido telemóvel, pelas 12 horas daquele dia, do interior do balcão de uma pastelaria, situada em Espinho, sendo o proprietário do telemóvel o mesmo do da pastelaria.

O detido foi presente ao Tribunal Judicial da Comarca de Espinho, desconhecendo-se, até ao momento, a medida de coacção aplicada.

Manuel Proença



Após condução
perigosa

Estrangeiro detido por recusar teste do álcool

A Polícia de Segurança Pública de Espinho deteve esta semana, três homens por se encontrarem a conduzir sob o efeito do álcool, um outro por se ter recusado fazer o teste de alcoolemia e um por não estar habilitado para a condução.

Um dos condutores detidos, um ajudante de armazém, estrangeiro, de 40 anos, acusava uma taxa de alcoolemia de 1,97 g/l. Os outros detidos tratavam-se de um assistente administrativo, acusava uma taxa de alcoolemia de 1,49 g/l; de um comerciante de 44 anos, por condução de veículo automóvel, acusando uma taxa de alcoolemia de 1,28 g/l; e de um soldador estrangeiro, por se ter recusado a efectuar o teste de alcoolemia, após ter sido interceptado a conduzir um veículo automóvel de forma perigosa.

A Polícia identificou três homens por posse de estupefacientes - um homem de 24 anos, por posse de cerca de 1,5 doses de haxixe; um homem de 26 anos, por posse de cerca de 5 doses de haxixe; e um homem de 24 anos, por posse de cerca de 5,5 doses de haxixe e três doses de liamba.

Entretanto, a Esquadra de Trânsito da PSP de Espinho registou, durante uma semana, 11 acidentes de viação, dos quais resultaram cinco feridos ligeiros e levantou 72 autos de contra-ordenação, por infração às regras de trânsito.

Manuel Proença

No sábado, com três feridos ligeiros

Aparatoso acidente na Ponte de Anta

Chegou a temer-se o pior, neste acidente que ocorreu ao final da tarde de sábado, na Estrada 109, junto ao cruzamento com o Bairro da Ponte de Anta. Para além dos visíveis danos materiais, resultaram das colisões três feridos ligeiros (passageiros do autocarro), que acabaram por ser transportados pelos Bombeiros Voluntários Espinhenses para o Hospital Santos Silva, em Vila Nova de Gaia.

O acidente envolveu dois automóveis ligeiros de passageiros e um autocarro da União de Transportes dos Carvalhos.

A Polícia de Segurança Pública de Espinho acabou por interromper, durante al-

gum tempo, a estrada, na Ponte de Anta e um pouco mais acima do acidente, desviando todo o trânsito.

A circulação automóvel voltou a fazer-se depois de os Bombeiros Voluntários Espinhenses terem procedido à limpeza da via que se encontrava com óleo derramado pelas colisões.

A empresa proprietária do autocarro sinistrado acabou por proceder, numa outra viatura, ao transporte dos passageiros para os Carvalhos e outros destinos entre o habitual percurso daquela carreira.

Manuel Proença

Suspeita de usurpação e contrafacção

A Polícia de Segurança Pública apreendeu, recentemente, na feira semanal, 32 DVD, 138 CD, 349 peças de vestuário, 55 relógios e 252 acessórios de moda, por suspeita de usurpação e contrafacção.

Foi também apreendida uma viatura,

Apreensão na feira

por ter sido utilizada na prática do alegado crime.

Os artigos possivelmente usurpados e contrafeitos, segundo a PSP, perfazem um valor total de cerca de 47950 euros.

Nesta operação a Polícia empenhou 10 elementos, em 10 viaturas.

VENDE-SE MORADIA

c/ jardim e garagem para 2 carros

S. Paio de Oleiros - Rua do Pego

919 317 131 / 919 434 312

Aluga-se

Apartamento T1

MOBILADO C/ GARAGEM PRIVATIVA

S. Félix da Marinha (perto da Rotunda do Juncal)

Transportes à porta. Óptimos acessos. Preço: 350 euros

Tlm. 913 244 968

Vende-se

LOTE — 870m2

Silvalde - Espinho

R. S. Tiago - O próprio - 936 618 504



No campo da Seara – Silvalde

Tentaram roubar cabos eléctricos dos postes de iluminação



Os postes de iluminação do campo de relva sintética da Seara, no Complexo Desportivo de Silvalde, foram danificados, supostamente na noite de sábado. Os larápios, ou vândalos, tentaram arrancar o fio de cobre que leva a electricidade para os postes. Os danos são visíveis e deixaram o presidente da Junta de Freguesia de Silvalde, Abel Gonçalves, "indignado".

Entretanto, o autarca, preocupado com os danos provocados, já mandou reparar, tomando, entretanto, algumas medidas para que a situação não se repita. Abel Gonçalves apresentou queixa na Polícia de Segurança Pública.

Manuel Proença

 CASINO ESPINHO



JANTAR / ESPECTÁCULO
DIARIAMENTE

DESDE
20€ P.P.

Reservas 227 335 500

solverde.pt

Festejos em 10 de Setembro

Socorros Mútuos de Anta – 103 anos

A Associação de Socorros Mútuos S. Francisco de Assis de Anta comemora 103 anos na próxima quarta-feira, assinalando a data com uma cerimónia que tem início marcado para as 15 horas, com a recepção aos convidados.

Segue-se a sessão solene com homenagem a associados e entrega de medalhas e um "Porto de honra" marcado para as 17 horas.

As comemorações encerram com a celebração de uma missa solene na Igreja Paroquial de Anta, pelas 18 horas, seguida de romagem ao cemitério local.



No espaço da antiga linha-férrea

Mau aspecto!

O espaço por onde passava a linha de caminho-de-ferro, enquanto aguarda melhores dias – à espera do projecto da obra que irá transformá-lo numa área aprazível, bonita e funcional, de acordo com o concurso de ideias –, é alvo de constantes

agressões. Algumas pessoas que vão passando junto à vedação, vão lançando objectos e lixo diverso. Junto à Rua 8, entre as ruas 15 e 19, a lixeira vai avolumando, dando um mau aspecto numa zona que é potencialmente turística. Um mau exemplo...

Curiosamente, a norte da Rua 15, naquele espaço, vão crescendo algumas plantas, que mais parecem fazer parte de uma pequena horta particular...

Manuel Proença



OPINIÃO
CÁ ENTRE NÓS
Joaquim Ribeiro

Quando a esmola é grande...

Provam as estatísticas que o crime violento aumentou. Mas a julgar pelos noticiários, parece ter aumentado a uma escala muito superior. Há quem diga, que quanta mais visibilidade tiver o assunto pior. Não sabemos se existe a relação causa efeito. Mas quanto aos incêndios, havia uma forte opinião que defendia essa causa. Certo é que os assaltos acontecem a um ritmo nada desejado e com mais violência.

E isto quando o país vive uma das piores

crises de sempre. O desemprego e os baixos salários ajudam a explicar as dificuldades sentidas. Enquanto isso, vemos o oposto do outro lado da sociedade, onde há cada vez mais ricos que somam às suas contas quantias astronómicas, usando artimanhas contabilísticas para fugirem ao pagamento de impostos.

Há muito que os mais avisados alertavam para o facto de se acentuarem as disparidades, e com elas poderiam surgir um aumento de roubos. Agora, até um responsável veio a terriro dizer, com desplante, que “temos que aprender a viver com este tipo de crime”.

Continuo a achar que o problema arrasta muitos outros que não foram combatidos a montante. Porque há coisas que só os políticos e os legisladores não querem ver. Então como é possível que um assaltante (e não presumível, porque as provas muitas vezes assim o definem, mesmo que não tenha sido apanhado em flagrante e de arma em riste) seja detido e apresentado a um juiz que o manda para casa, e parecem ficar admirados quando daí a dias os mesmos estão de volta? Como podem esses políticos, que aprovaram as leis, estarem agora contra as mesmas e a pedirem alterações? Onde cabe a responsabilidade desta gente?

À saída dos tribunais, as televisões gravam imagens de assaltantes escondendo a cara – quando o país deveria saber quem tem como vizinho, para depois não ser surpreendido – mas curioso é que estas mostram as caras dos polícias, que esses sim deveriam ser protegidos.

Não cabe ao cidadão comum julgar, mas o descrédito recai sobre as instituições que deveriam castigar os infractores e dar maior segurança ao cidadão.

Apesar do aparato da comunicação social, a onda de assaltos aos bancos, não parece preocupar tanto o cidadão como o roubo a um estabelecimento ou casa particular, onde os efeitos devastadores deixam marcas muitas vezes irreparáveis e parecem tocar-nos mais de perto.

Se quisermos ser honestos e tratar o problema de frente, todos sabemos que parte deste, reside nos receptores, esses sim, enriquecem à custa dos roubos sem correrem os riscos de um assalto mas dele tiram proveito – quase sempre – sem punição. Somos até levados a pensar que a própria sociedade não o recrimina, pois sabe que tem como vizinho um predador mas não o denúncia. E nós, o que fazemos para repudiar estes princípios? Já pensaram quantas vezes

compraram artigos de origem duvidosa, regozijando-se que fora a melhor compra de sempre? Desta forma está-se a dar o contributo para o mundo do crime.

Pois bem, se queremos ser consequentes com a nossa postura, saibamos pôr os nossos princípios acima do proveito financeiro.

Em miúdo roubei uma caneta, – não uma qualquer, mas uma com tinteiro, daquelas que poucos podiam ter – a um colega de escola, fui apanhado com ela e obrigado a devolve-la, mas não me livrei do castigo. Mais tarde, apercebi-me que fora este, o melhor castigo que me poderiam dar, pois dele jamais esqueci ao longo dos anos.

Há dias puseram de novo à prova a minha incorruptibilidade com uma oportunidade de negócio. Fui acusado de ingénuo e vi estampado no rosto dele, a incredulidade pela minha recusa em alinhar nestes esquemas que parecem já enraizados. A recusa prendia-se com a oferta que me estava a ser feita para a compra de uma bicicleta (como souberam eles que eu estava a precisar?) dizendo-me o custo dela nova e a redução que me faziam. Eu que não sou parvo... logo desconfiei, pois quando a esmola é grande...

Exposição de modelismo na Junta de Espinho

A Galeria da Junta de Freguesia de Espinho, acolhe desde segunda-feira e até dia 14 de Setembro, uma exposição organizada pelo Núcleo de Modelismo de Espinho, onde estão patentes diversos modelos à escala de automóveis, aviões, barcos e motos.

Columbófila de Guetim – entrega de prémios

A Associação Columbófila de Guetim vai realizar amanhã, pelas 19h45, no Restaurante Salgueirinhos, em Grijó, o seu jantar de entrega de prémios referentes à campanha desportiva de 2008.

Crédito à habitação – bancos proibidos de cobrar renegociação

A partir do dia 25 de Setembro e de acordo com as alterações previstas na legislação publicada pelo Governo em Diário da República, o mercado de créditos à habitação passa a ser mais flexível e os clientes vão deixar de pagar comissões nos pedidos de revisão da margem de lucro (spread) dos bancos aplicada aos juros.

De acordo com o decreto-lei 171/2008, o Governo pretende que "seja assegurado um nível elevado de protecção do consumidor", através da eliminação dos "obstáculos comerciais à renegociação das condições dos empréstimos". Na prática, os bancos ficam impedidos de cobrar "qualquer comissão pela análise da renegociação das condições de crédito, nomeadamente do spread ou do prazo de duração do contrato". Por outro lado, as instituições financeiras deixam de poder "fazer depender a renegociação do crédito da aquisição de outros produtos ou serviços financeiros", como produtos de poupança reforma (PPR), seguros, fundos de investimento ou produtos estruturados.

A proibição de cobrar custos pelos bancos, refere o Diário de Notícias, ganha ainda maior relevância numa altura em que crescem os sinais de crise económica, que está a levar muitos clientes dos bancos a procurar as melhores condições do mercado para tentar reduzir os seus encargos com dívida.

No caso das transferências de créditos entre bancos, o Governo complementou a já conhecida limitação das comissões cobradas (0,5% com taxa variável e 2% com taxa fixa), com o enquadramento jurídico dos seguros associados. Agora, estes seguros podem ser transferidos com o crédito, "sem prejuízo do beneficiário das apólices pela nova instituição mutuante".

Os bancos incumpridores ficam sujeitos a coimas entre 750.000 euros e 750 euros. No final do primeiro ano da nova lei, o Banco de Portugal elaborará e divulgará publicamente um relatório sobre o impacto das novas proibições.

Venda de casa – comissões vão ser dedutíveis no IRS

A comissão de intermediação imobiliária vai passar a ser dedutível na determinação das mais-valias obtidas com a venda de imóveis. Considerada como uma despesa necessária, as remunerações pagas às mediadoras vão, assim, poder ser abatidas ao IRS.

Este entendimento consta de um parecer da Direcção do Centro de Estudos Fiscais (DCEF), solicitado pelo subdirector-geral dos Impostos, João Durão, com vista a clarificar o alcance da noção de despesas necessárias.

José Macedo, presidente da Associação dos Profissionais e Empresas de Mediação Imobiliária de Portugal (APEMIP), aplaude a clarificação deste assunto, realçando que com este entendimento acabam as interpretações divergentes que os serviços da administração fiscal apresentavam sobre esta matéria.

Aberta terceira fase de candidaturas

'Porta 65 Jovem'

Está aberta a terceira fase de candidaturas ao Programa 'Porta 65 Jovem', a decorrer entre 1 e 15 de Setembro. Podem candidatar-se a este programa jovens com idade igual ou superior a 18 anos e inferior a 30 anos (no caso de casais de jovens, um dos elementos pode ter até 32 anos).

Os candidatos devem ser titulares de um contrato de arrendamento celebrado no âmbito do NRAU (Lei n.º 6/2006, de 27 de Fevereiro) ou do regime transitório previsto no seu título II do capítulo I, não podem usufruir, cumulativamente, de quaisquer subsídios ou de outra forma de apoio público à habitação, não podem ser proprietários ou arrendatários para fins habitacionais de outro prédio ou fracção habitacional e não podem ser parentes ou afim do senhorio.

Antes das candidaturas serem formalizadas os candidatos deverão: confirmar se a morada de residência registada nas Finanças é a mesma da casa arrendada, se têm declaração de IRS de 2007, se já têm senha de acesso obtida nas finanças e se têm e-mail pessoal.

Na anterior fase de candidaturas, de 23 de

Abril a 23 de Maio passado, foram submetidas 5.508 candidaturas, tendo sido aprovadas 4.156, donde ressalta um aumento global de candidaturas, em relação ao período de Dezembro, na ordem dos 54,68 % e um crescimento de novas candidaturas subvencionadas na ordem dos 169,17 %.

Antes de submeter a candidatura os interessados devem certificar-se que todos os dados inseridos estão correctos, pois os mesmos não poderão ser alterados após a realização desta operação com que ficará encerrado o processo.

Nas candidaturas, a tipologia da casa arrendada deve estar adequada ao agregado familiar e o seu valor não pode ultrapassar o topo definido para cada um dos municípios. Para Espinho estão definidos os seguintes valores: T0 e T1 – 400 euros; T2 e T3 – 500 euros; T4 e T5 – 650 euros.

Mais informações podem ser obtidas nos portais www.portaldahabitacao.pt e www.juventude.gov.pt

Exposição no Multimeios

Bodas de ouro do Aero Clube da Costa Verde

No âmbito das comemorações das bodas de ouro do Aero Clube da Costa Verde (ACCV) que se prolongam por todo o mês de Setembro, realiza-se de 6 de Setembro a 27 de Setembro uma exposição estática no Centro Multimeios de Espinho, a qual aludirá às actividades daquele clube, nomeadamente, voo, hipismo e aeromodelismo, mas também à sua história e projectos futuros.

Paralelamente e com o apoio do Museu do Ar da Força Aérea Portuguesa, a "Busca e Salvamento em ambiente marítimo" será também um dos temas desta exposição que abre oficialmente elas 21 horas do próximo sábado.

O ACCV convida todos os espinhenses a visitarem este espaço onde poderão tomar contacto com aspectos interessantes sobre os temas seleccionados, mas deixa tam-

bém o convite para que a população participe nas diferentes actividades do programa comemorativo dos seus cinquenta anos, que abre com esta exposição mas se prolonga até ao dia do aniversário: 28 de Setembro.

E haverá muito para ver: "TAP Virtual" que consiste na simulação em computador de um voo comercial; um Sarau Cultural com o Orfeão de Espinho e a Orquestra Ligeira da Tuna do Orfeão de Grijó; um Derby Hípico a realizar no aeródromo; um Sarau Desportivo na Nave de Espinho; exibição de aeromodelismo e paraquedismo; exibição de aeronaves em acrobacias.

O programa inclui ainda um jantar oficial de aniversário na noite de 27 de Setembro, no Hotel Praiagolfe, e um almoço convívio no dia do aniversário, em que marcaram presença as entidades oficiais, amigos e sócios, parceiros e diversos convidados do clube.

Sandra Soares

Inscrições abertas até 26 de Setembro

Arte XXI – nona edição

As inscrições para a nona edição do concurso Arte XXI com o qual a Câmara Municipal de Espinho visa incentivar os jovens criadores do concelho e promover as diferentes áreas de expressão criadora

já estão abertas. As categorias a concurso são: pintura, ilustração, fotografia e artes de palco.

Os concorrentes devem ter residência, trabalhar, estudar ou ter estudado no concelho de Espinho e o máximo de 30 anos até ao final do ano. As inscrições estão abertas até 26 de Setembro na Divisão de Acção Cultural da Câmara Municipal de Espinho.

No âmbito das artes visuais (pintura, ilustração e fotografia) os concorrentes poderão apresentar qualquer tipo de trabalhos sem limitações técnicas ou de tema. A organização assumirá a produção da sua apresentação em exposição colectiva a realizar no mês de Outubro.

Em artes de palco poderão ser apresentados trabalhos nas áreas de teatro, dança,

música e performance com a duração mínima de dois minutos e máxima de cinco minutos. Os participantes premiados e aqueles a quem tenham sido atribuídas menções honrosas farão a apresentação pública dos seus trabalhos no dia da abertura da exposição de artes visuais.

O júri; constituído por um representante da Câmara Municipal de Espinho e mais duas pessoas de reconhecido mérito e idoneidade, seleccionará dois trabalhos em cada uma das categorias. A cada um dos trabalhos seleccionados será atribuído um prémio no valor de 250 euros. O júri seleccionará um outro trabalho, em qualquer das áreas, ao qual será atribuído o prémio Arte XXI9, no valor de 500 euros.

As decisões do júri serão tornadas públicas no dia da inauguração da exposição.

Angariação de fundos da ASDVA

Tarde de convívio

A Associação Social e Desenvolvimento da Vila de Anta (ASDVA), instituição parti-

cular de solidariedade social foi fundada no dia 10 de Maio do ano de 2001, realiza no próximo domingo, das 14 às 21 horas, uma tarde de convívio nas suas instalações, situadas na Rua do Meio, em Esmojães.

Esta tarde convívio será marcada por muita animação com a presença do grupo de cavaquinhos da Beira Alta e a actuação de gente da terra que mostrará os seus dotes para o fado, o rock, majorettes, instrumental de flautas.

Para além disso, os participantes desta tarde de convívio poderão ainda saborear os petiscos da tasquinha regional e um saboroso caldo verde.

De salientar que esta tarde de convívio da ASDVA tem como principal objectivo, a angariação de fundos para a primeira fase de construção da creche, aprovada recentemente pelo programa "Pares" – Programa de Alargamento da Rede de Equipamento Social.

Rui Torres, a propósito da concessão da cafetaria do edifício da Junta de Freguesia de Espinho



O presidente da Junta de Freguesia de Espinho, Rui Torres, mostrou-se indignado com os "rumores/boatos" que têm vindo a público sobre todo o processo de concessão da cafetaria do edifício da Junta de Freguesia.

"Fomos justos, leais e transparentes, defendendo o interesse dos espinhenses".

"Fomos justos, leais e transparentes defendendo o interesse dos espinhenses"



Rui Torres alega legalidade e Pedro Carneiro argumenta qualidade

Segundo Rui Torres, "a ideia de implementar uma cafetaria no edifício da Junta de Freguesia de Espinho foi do autor do projecto de reconstrução elaborado pelo arquitecto Carlos Nuno Lacerda Lopes. Estando, por isso dotado de um espaço para ser cafetaria, até agora nunca foi equipado e dotado para tal. Era um desejo meu e deste Executivo, criar as condições para por à exploração, através de um concurso, aquele espaço", explicou.

Rui Torres diz que "temos procurado rentabilizar os espaços que temos, de forma a melhorar a situação financeira da Junta de Freguesia" e, por isso, "no dia 6 de Março deste ano lançamos um concurso público para a adju-

dicação do direito de exploração da cafetaria na sede da Junta de Freguesia. Este concurso esteve aberto desde 6 de Março a 1 de Abril às 16 horas e foi publicado num jornal de tiragem nacional, no jornal **Defesa de Espinho** e esteve afixado em locais de editais. Houve uma reunião, na qual participaram dois membros da Assembleia de Freguesia (o presidente, Quirino Jesus e o representante do Bloco de Esquerda, António Regedor), o presidente da Junta e Humberto Cruz. Houve um vencedor (unanimidade), aliás, a única proposta a concurso, e está a trabalhar desde 6 de Agosto".

Para o presidente da Junta de Freguesia de Espinho "não há concorrência desleal, como

tenho ouvido dizer. Os restantes estabelecimentos tiveram a oportunidade de concorrer, tal como o fez a confeitaria Patinho. A proposta vencedora cumpriu com todos os requisitos e está a pagar a renda que estava no concurso – 1500 euros mensais. A Junta de Freguesia foi exemplar (justa, leal e transparente) neste processo e defende, aqui, o interesse dos espinhenses", sublinhou.

Rui Torres revelou, entretanto, que "o investimento que a Junta de Freguesia fez neste espaço ronda os 20 mil euros e foi feito no sentido de adaptar o espaço às normas actuais de higiene e segurança alimentar".

Também o vencedor do concurso público,

gerente da cafetaria Conde Ferreira, Pedro Carneiro, diz que o processo "foi público e de acordo com a Lei. Nós concorremos através da Pastelaria Patinho e a nossa proposta acabou por ser a escolhida porque foi a melhor".

Pedro Carneiro refere que "temos aqui uma casa simpática e com qualidade, que, ao fim de três semanas já merece todos os elogios por parte dos nossos clientes. Fiz uma aposta em algo que tinha de ser diferente".

E concluiu:

"Qualquer pessoa poderia ter concorrido, tal como nós o fizemos".

Manuel Proença

«Defesa de Espinho» - 3988 - 2008-09-04



CÂMARA MUNICIPAL DE ESPINHO

DEPARTAMENTO DE ORDENAMENTO E AMBIENTE
DIVISÃO DE GESTÃO URBANÍSTICA

Aviso

Nos termos do n.º 2 do artigo 78.º do Decreto-Lei n.º 555/99, de 16 de Dezembro, com as correcções e alterações introduzidas pelo Decreto-Lei n.º 177/2001, de 04 de

Junho, torna-se público que a Câmara Municipal de Espinho, emitiu em 2008/08/29 o ALVARÁ DE LOTEAMENTO N.º 05/2008 em nome de SPINURB - PROJECTOS E EMPREENDIMENTOS IMOBILIÁRIOS, LDA., na sequência do despacho de 2008/08/12, exarado pelo Vice-Presidente da Câmara Municipal no exercício de competências delegadas, através do qual foi licenciado o loteamento dos prédios sites nas Ruas 25 e 28, da freguesia de Espinho, descritos na Conservatória do Registo Predial de Espinho sob os n.ºs 707/19920304 e 925/19940405 e inscritos na matriz predial urbana respectivamente sob os artigos 3454 e 2451 da respectiva freguesia.

Área abrangida pelo Plano Geral de Urbanização.

Operação de loteamento com as seguintes características:

ÁREA TOTAL DOS PRÉDIOS: 1.406,00m²;

ÁREA DE IMPLANTAÇÃO: 709,56m²;

ÁREA TOTAL DE CONSTRUÇÃO: 1.801,27m²;

NÚMERO DE LOTES: 5, com as áreas de 190,65m² a 541,65m²;

NÚMERO MÁXIMO DE PISOS ACIMA DA COTA DE SOLEIRA: 2;

NÚMERO MÁXIMO DE PISOS ABAIXO DA COTA DE SOLEIRA: 1;

NÚMERO DE FOGOS TOTAL: 5;

NÚMERO DE LOTES PARA HABITAÇÃO: 5;

NÃO HÁ CEDÊNCIA DE ÁREAS DE TERRENO PARA DOMÍNIO PÚBLICO MUNICIPAL;

PRAZO PARA CONCLUSÃO DAS OBRAS DE URBANIZAÇÃO: 1 ano.

Paços do Município, 29 de Agosto de 2008

O Vice-Presidente da Câmara Municipal
no exercício de competências delegadas,

a) Assinatura ilegível

Novo ano lectivo da Domingos Capela

Bambu da sorte na recepção aos professores

Na passada segunda-feira, no primeiro dia do novo ano lectivo, todos os professores do agrupamento Domingos Capela foram recebidos na escola com um bambu da sorte, aproveitando para colocar a conversa em dia antes da reunião geral, coordenada por Adelina Pereira, presidente do conselho executivo da escola.



A responsável comunicou aos professores uma série de modificações e obras feitas no Verão em diferentes áreas da escola, com destaque para o novo restaurante pedagógico e a estufa. Congratulou-se ainda com o facto de, numa altura em que escolas fecham, a Domingos Capela continuar a crescer,

tendo passado de preparatória a EB2/3 e, no ano lectivo passado, a secundária.

No ano em que a escola comemora as suas bodas de prata, Adelina Pereira sublinhou que o lema do estabelecimento de ensino continua a ser "uma escola para todos a pensar em cada um" - daí a oferta formativa

variada que este ano também já inclui o espanhol.

Finda a agenda de trabalhos e a reunião, os professores continuaram a conviver enquanto saboreavam o lanche que os esperava.

Sandra Soares

Em Silvalde

Concurso de Papagaios

A Junta de Freguesia de Silvalde realiza este sábado, na praia Pau da Manobra, naquela freguesia, o Concurso de Lançamento de Estrelas e Apresentação Papagaios de Papel. Haverá prémios de participação para todos e troféus para os três primeiros classificados.

Os concorrentes serão avaliados por um júri.

"Portugal das Bifanas" no Centro Multimeios

O Centro Multimeios apresenta no dia 18 de Outubro, a partir das 22 horas, "Portugal das Bifanas" - Espectáculo "Urbi et Rurale", ao estilo one man show apoiado pela vertente multimédia, com influências da cultura popular portuguesa e algumas referências internacionais, propondo apontamentos de humor multifacetados de inspiração popular/brejeira, lembrando Monty Python e Benny Hill (non-sense), misturando stand up comedy e mímica.

Propondo interactividade com o público, conferindo uma dinâmica diferente a cada performance apresentada, rindo da vida como quem olha os acontecimentos sempre pelo lado positivo e sabendo enfrentar os desafios, sendo também "um bocadinho corrosivo" o espectáculo, produzido por Renato Solnado, destina-se a uma plateia para maiores de 12 e menores de 70 anos.

Os bilhetes (à venda a partir de 1 de Outubro) têm o preço único de cinco euros e a lotação da sala é de 70 lugares, pelo que, reservas e informações podem ser obtidas através do 227331190.

FARMÁCIAS DE SERVIÇO

Sexta (05) - HIGIENE Rua 19, n.º 293 - Tel. 227340320
Sábado (06) - GRANDE FARMÁCIA Rua 8, n.º 1025 - Tel. 227340092
Domingo (07) - CONCEIÇÃO ... R. S. Tiago, n.º 701 - Silvalde - Tel. 227311482
Segunda (08) - GUEDES DE ALMEIDA ... R. 36, n.º 416 - Anta - Tel. 227322031
Terça (09) - TEIXEIRA . Ctr. Com. Solverde/1 - Avenida 8 - Tel. 227340352
Quarta (10) - SANTOS Rua 19, n.º 263 - Tel. 227340331
Quinta (11) - PAIVA Rua 19, n.º 319 - Tel. 227340250

Fotógrafo VÍTOR LANCHÁ

- Montagens de filmes amadores V8 - VHS - SVHS
- Fazemos mudança de sistema de cassetes vídeo de todo o mundo p/ o nosso sistema PAL e o inverso
- Recorde os seus filmes Super 8mm (bobines) passando-os para vídeo VHS

Contactos: | Telem: 918 735 306 | **24 horas por dia**
 962 788 407

DVD para sempre

As cassetes de vídeo estragam-se
 Salve-as para sempre em DVD

Carlos Salvador | Reportagens,
 Fotografia e Vídeo

Rua 19, n.º 198 - 2.º andar • 4500 ESPINHO • Tlm. 918 648 672

Tlm. 91 513 42 62 • 91 513 49 43

Aluga-se

Espinho - Escritórios p/ serviços - Rua 23 * T3 s/ mobília * T1 c/ mobília * T3 Dúplex.

Santa Maria da Feira - Aluga-se T2 e T3

Esmoriz - Centro T3

Vende-se

Espinho - T2 e T1 - Novo * Terreno para 1 moradia - Anta * T2 c/ águas furtadas. Boas áreas. Bom preço - Rua 19 * Apartamento T4 de luxo no centro de Espinho - Novo.

Esmoriz - EN 109 - Apartamentos novos T2 e T3

T2 Nogueira da Regedoura - Como novo - 75.000 euros.

ARMAZÉM - ALUGA-SE

C/ 330m2; Bons acessos; Próximo da Tourada
 C/ alvará de ocupação

Para: Indústria ou comércio • Possibilidade fazer-se sociedade na exploração ou alugar à semana

Inf: Telef. 917749157 / 227311771 • Fax: 227310764 • Espinho



JOÃO OLIVEIRA DIAS
 Solicitador de Execução
 Cédula 1940

Anúncio

N.º do Processo: 1626/06.4 TBOVR
 Ovar - Tribunal Judicial - 2.º Juízo
Referência interna: PE/586/2006
Data: 10 de Outubro de 2008 - 15 horas
 Exequente: Finibanco S.A.
 Executado: David Rodrigues Pinto e outros

OBJECTO DO EDITAL - Nos autos acima identificados foi designado o dia 10 de Outubro de 2008, pelas 15.00 horas, para a abertura de propostas em cartas fechada, que sejam entregues até esse momento, na Secretaria do Tribunal Judicial de Ovar, sito na Rua Alexandre Herculano, em Ovar, pelos interessados na compra do(s) seguinte(s) bem(s).

TIPO DE BEM - Imóvel.

DESCRIÇÃO - Prédio Rústico - Terreno de pastagem natural com 540m2, confronta a norte Valentim Sá Fernandes, a sul

«Defesa de Espinho» - 3988 - 2008-09-04 (1.ª publicação)

António Gomes de Sá, a nascente Américo Pereira da Cunha e poente Lagoa, sito no Lugar do Aqueiro, freguesia de Paramos, concelho de Espinho, inscrito na matriz sob o artigo 1567 e descrito na conservatória sob o n.º 2025/20071121.

PENHORADO A - Executado: David Rodrigues Pinto e Valerie Murielle Renaud.

VALOR BASE - Valor base da venda da verba é de 25.000,00 euros, sendo o valor a anunciar 70%, ou seja 17.500,00 euros.

Os proponentes devem juntar à sua proposta, com caução, um cheque visado ao S.E., no montante correspondente a 20% do valor base dos bens, ou garantia bancária no mesmo valor.

FIEL DEPOSITÁRIO - Solicitador de Execução João Oliveira Dias - Morada: Rua Silva Porto, n.º 22 em Ovar.

Durante os prazos dos Editais e anúncios é o depositário obrigado a mostrar o(s) bem(s) a quem pretenda examiná-los, podendo fixar as horas em que, durante o dia facultará a inspeção, tornando-as conhecidas do público por qualquer meio.

OBSERVAÇÕES - Não se encontra pendente oposição à execução e à penhora, nem recurso.

DATA/ASSINATURA

a) *Ilegível*

Folies d'Amour em estreia no restaurante Baccará

Romantismo parisiense no Casino de Espinho

O Casino de Espinho estreia hoje "Folies d'Amour", um espectáculo inspirado no musical Vitor-Vitoria de Blake Edwards com a participação de Julie Andrews. Uma exibição diária que leva ao palco do restaurante Baccará o espírito parisiense num misto de sensualidade e romantismo, sublimado pelas músicas de Henry Mancini, um dos maiores compositores de Hollywood, que promete transportar o público numa viagem até Paris de 1940.

O glamour e o encanto vividos na melhor sala de espectáculos da capital francesa – cabaret Folies Bergere – são assim recriados no Casino Espinho, onde os espectadores podem assistir a uma história de amor "à moda antiga" num cenário de romantismo característico da cidade-luz.

Após o sucesso do filme "Folies d'Amour" nas salas de cinema e da versão em cena na Broadway, é agora a vez de Espinho receber um espectáculo inspirado naquelas produções, que desvenda a história de Vitor-



Vitoria, uma actriz desempregada que alcança a fama e o sucesso na melhor sala de espectáculo musical parisiense. Uma

multiplicidade de possibilidades cénicas transforma este espectáculo num regresso às melhores encenações da década de 40.

"Antigo Casamento Selargino" – reconstituição sociocultural

Grupo Semente na Sardenha

O Grupo Cultural e Recreativo Semente parte na próxima quarta-feira para a cidade italiana de Selargius, a fim de participar na 48ª edição do "Antigo Casamento Selargino", como grupo estrangeiro convidado.

Trata-se de um acontecimento cultural naquela cidade da ilha da Sardenha, que reconstitui um "casamento à antiga", e do qual fazem parte vários acontecimentos a reviver como a "serenata à noiva", o transporte do dote e das prendas para casa dos noivos e finalmente a cerimónia do casamento e respectivo banquete.

De todos estes acontecimentos participará o grupo português, levando àquelas gentes os cantares e as danças do país e da região, naquela que é uma oportunidade única para divulgar naquela bela Ilha do Mediterrâneo, a cultura tradicional portuguesa de cariz popular, mas também a cidade de Espinho.

O regresso do grupo está previsto para dia 16.



SOLVERDE
CASINOS & HOTELS

CASINO ESPINHO

PROGRAMAÇÃO CINEMA - SETEMBRO

Mamma Mia!
Estreia Nacional
04.09 A 17.09

Hellboy II: O Exército Dourado
18.09 A 24.09

Meet Dave - Pequeno Grande Dave
25.09 A 01.10



E S P I N H O
CINEMA CASINO

348 lugares • Écran plano • Sistema de som Dolby Surround System
Sala climatizada • 1 intervalo nas sessões • Serviço de bar (início e intervalo da sessão)

Horários:
De 2ª a Sábado: 15h30 / 21h30
Domingo: 15h30 / 21h30

Preços:
2ª Feira: 3 euros (todas as sessões)
3ª a Domingo: 3,50 euros (tarde) / 4,50 euros (noite) / 3,50 euros (estudantes)

EM SOBREIRA
JA ABRIU



PROTAMB - RECICLAGEM E VALORIZAÇÃO DE RESÍDUOS, LDA.

PROTAMB

Entregue-nos os seus resíduos e juntos
Protegemos o Ambiente

LUGAR DA SOBREIRA • APARTADO 4
4620-051 CAÍDE DE REI
LOUSADA

A Protamb desenvolve a sua actividade na área de gestão de resíduos:

COMPRA E VENDA

- Resíduos ferrosos e não ferrosos e outros não perigosos
- Resíduos de Equipamentos eléctricos, electrónicos (REEE)
- Desmantelamento de Veículos em fim de vida (VFV)
- tratamos de todos os documentos relacionados com o abate e ainda valorizamos
- Desmantelamento industrial e naval

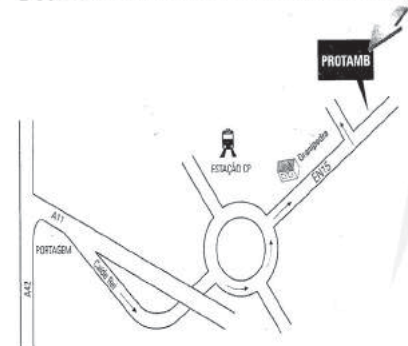

Ligue-nos, não hesite!

Tel. 255 731 501 • Fax 255 731 502 • Tlm. 919 317 131/2

E-mail: protamb@gmail.com

Casting para musical

A Biblioteca Municipal de Espinho está a colaborar com um grupo de jovens coreógrafos na organização de um espectáculo musical baseado nas Chiquititas, Floribella e High School Musical que visa angariar livros a enviar para África.

Assim, a entrada para este espectáculo será um livro e um euro, mas quem estiver interessado também pode fazer parte do espectáculo de uma forma mais activa, bastando para tal inscrever-se até amanhã, na Biblioteca Municipal de Espinho, para o casting que decorre na tarde deste sábado.

Para se inscreverem os interessados devem apresentar uma foto de corpo inteiro e um livro (a reverter para a campanha). Os menores de 18 anos, terão de se fazer acompanhar por um encarregado de educação.

Mais informações podem ser obtidas na Biblioteca Municipal de Espinho, nos seguintes números de telefone: 227335869, 912847525, 967887017 e os endereços electrónicos casting.musical@hotmail.com ou <http://casting-musical-2008.hi5.com> ou www.leremespinho.com/blog ou www.espinho.tv também são contactos disponíveis.

"Macacos no Espaço" – cinema de animação no Multimeios

O Centro Multimeios apresenta, a partir de hoje e até quarta-feira, a versão portuguesa do filme de animação "Macacos no Espaço" que conta com vozes bem conhecidas do público, como Carlos Macedo, Pedro Granger, Ricardo Carriço e Rita Blanco.

Ham é um chimpanzé descontraído que adora entreter as pessoas com as suas acrobacias, no circo onde trabalha como "macacobala". Mas este primata pateta e desastrado é também neto do primeiro chimpanzé que voou para o Espaço e sonha fazer jus às suas origens, tornando-se ele próprio astronauta.

Quando é anunciada uma viagem a um planeta longínquo dominado por um excêntrico e tirano rei, vê-se obrigado a integrar a tripulação de chimpanzés altamente treinados, só que ser um herói espacial não é tarefa fácil, mas ele conta com os seus colegas Titan e Luna para o ajudar a lutar pela sua sobrevivência, pelo sucesso da missão e pela liberdade do planeta.

Luna esforça-se para ser a astronauta perfeita e às vezes sente-se incomodada com a irreverência de Ham, mas o Cupido vai acabar por surpreendê-los. Titan, o comandante da missão, quer ser a estrela da companhia e acha que pode pôr Ham na linha, mas acaba feito prisioneiro e os companheiros terão de salvá-lo mostrando que o trabalho de equipa é o mais importante.

De 11 a 17 de Setembro continua a aposta na animação com a exibição da versão portuguesa de "WALL.E" a história de um pequeno robot a viver há centenas de anos sozinho na terra que se cruza com uma atraente robot enviada à terra para descobrir se o regresso dos humanos é seguro.

Ainda no Multimeios, mas na área de astronomia, o Planetário mantém em exibição diversas sessões aos sábados, domingos e feriados, havendo também opções exclusivas para visitas de estudo.

Estão ainda a decorrer cursos de informática, em horário pós-laboral e destinados ao público em geral, sobre os quais podem ser obtidas mais informações através do telefone 227331190 ou dos endereços electrónicos delfina@multimeios.pt e helio@multimeios.pt.

E, sábado abre ao público uma nova exposição fotográfica. "Macau Património Mundial" tem inauguração marcada ara as 17 horas, altura em que será exibida a apresentação multimédia "Macau – novas realidades".

PIMPOLHO

Para quê aprender português agora...

... se após a implementação do novo Acordo Ortográfico...

© José Sarmento • 646
... será preciso aprender brasileiro depois??!!...



Entre amanhã e o próximo dia 28,
no Centro Multimeios

Património mundial de Macau em Espinho

Na sequência da inclusão do Centro Histórico de Macau na lista do património mundial da UNESCO, em 15 de Julho de 2005, a Direcção dos Serviços de Turismo de Macau declarou 2006 "O Ano do Património Mundial de Macau" na Região Administrativa Especial de Macau. Através das

suas representações no estrangeiro, que se estendem por quatro continentes, está a ser dada uma projecção internacional ao património mundial de Macau.

O Centro de Promoção e Informação Turística de Macau em Portugal, localizado em Lisboa, organizou uma exposição fotográfica sobre o património mundial de Macau, dando a conhecer aos portugueses essa distinção. Depois de exibida nas principais cidades de Portugal e no Parlamento Europeu em Bruxelas, a exposição poderá ser vista em Espinho, de 6 a 28 de Setembro, no Centro Multimeios.

A zona classificada como património mundial desenvolve-se ao longo de um itinerário que começa no extremo sudoeste da península, no Templo de A-Ma, percorrendo uma grande parte da cidade, em direcção a nordeste, até chegar à Casa Garden e ao Cemitério Protestante.

Os 25 monumentos deste itinerário incluem edifícios de cunho público, privado e eclesiástico, como por exemplo o Quartel dos Mouros, o Teatro Dom Pedro V, o edifício do Leal Senado, bem como igrejas e templos. Fazem também parte desse conjunto vários Largos. O único monumento fora daquele itinerário é constituído pela Fortaleza da Guia, com o seu emblemático Farol e a Capela da Guia.

"Mamma Mia!" – banda sonora dos ABBA em musical romântico no Casino

A sala de cinema do Casino de Espinho apresenta em estreia nacional, a partir de hoje e durante duas semanas, "Mamma Mia!", a comédia musical do momento realizada por Phyllida Lloyd que tem como improváveis protagonistas Pierce Brosnan, Colin Firth, Meryl Streep e ainda Amanda Seyfried, Stellan Skarsgård e Julie Walters

Em 1999, na bela ilha grega de Kalokairi, a menina Sophie está prestes a casar-se quando resolve enviar três convites da cerimónia para três homens – Sam Carmichael, Bill Anderson e Harry Bright –, acreditando que um deles é seu pai. De diferentes partes do mundo, os três resolvem voltar à ilha e à mulher por quem se apaixonaram vinte anos atrás.

Quando chegam, a mãe de Sophie, Donna, surpreende-se ao ficar cara-a-cara com os ex-namorados que nunca conseguiu esquecer, interrogando-se sobre qual deles será o pai da sua filha, tudo isto com banda sonora dos ABBA.

A história do espectáculo "Mamma Mia!" teve início nos anos 80, quando a produtora Judy Craymer trabalhava com Benny Andersson e Björn Ulvaeus como produtora executiva do primeiro projecto deles pós-ABBA, o musical Chess. Inspirada no aspecto teatral do trabalho dos compositores, Judy teve a ideia de criar um musical com canções já existentes do grupo, num original formato. Andersson e Ulvaeus ficaram, inicialmente, relutantes, mas em 1995 concordaram com o projecto e, dois anos depois, Craymer convidava a teatróloga Catherine Johnson para escrever o espectáculo. Mais tarde, a produtora iniciaria as buscas por um director, trazendo para o projecto a respeitadíssima directora de teatro e ópera Phyllida Lloyd.

O primeiro espectáculo estrearia em 6 de Abril de 1999, no Prince Edward Theatre, em Londres, tornando-se um fenómeno global de entretenimento e atraindo um público de mais de 30 milhões de pessoas. Esta semana estreia no cinema em Portugal e aliada a um excelente espectáculo musical encontra-se a curiosidade de ver actores como a séria Meryl Streep ou o ex-007 Pierce Brosnan no papel de cantores.

Entretanto, até ao final do mês, a sala de cinema do casino de Espinho recebe ainda: (18 a 24) Hellboy II: O Exército Dourado, de Guillermo del Toro, com Ron Perlman, Selma Blair, Doug Jones, John Hurt; (25/09 a 01/10) "Pequeno Grande Dave" de Brian Robbins, com Eddie Murphy, Elizabeth Banks, Gabrielle Union, Scott Caan, Marc Blucas.

As sessões de cinema do Casino de Espinho decorrem diariamente pelas 15.30 e 21.30 horas. À segunda-feira, o cinema é mais barato.



OPINIÃO

As cinco freguesias de Espinho

Santo Estêvão é padroeiro de Guetim
Em Agosto se celebra a sua festa
Gente de tradição que não tem fim
Freguesia nobre, leal e muito honesta

Dizem que o lugar d'Anta foi mãe de Espinho
Onde o S. Martinho é padroeiro
Freguesia que ao som do violino
Leva o nome d'Espinho ao mundo inteiro

Em Silvalde o padroeiro é S. Tiago
Freguesia maior que Espinho tem
O bairro piscatório bem asseado
Que honra a Sr.ª do Mar como ninguém

Santo Tirso é padroeiro sem enganar
Onde a tanoaria é uma paixão
Freguesia da Lagoa de Paramos
E junto ao mar a Capela de S. João

Agora canto à minha freguesia
Onde cresci com muito gosto
Tenho a Sr.ª d'Ajuda por companhia
E Espinho estampado no meu rosto

Aqui estão as minhas cinco freguesias
Que juntas são Espinho sem igual
Que apesar das tristezas e alegrias
Fazem parte do nosso lindo Portugal

Justino Teixeira
"Tino Fadista"

(agraciado com a medalha de ouro da cidade de Espinho em 2005)

“Intercâmbio cultural e técnico entre duas culturas irmãs de origem”

Protocolo de geminação com Limoeiro do Norte formalizado no Brasil



Sexta-feira, no Brasil, José Mota rubricou o protocolo de geminação entre Limoeiro do Norte e Espinho. A formalização documental com o prefeito João Dilmar da Silva foi o corolário de um projecto de um grupo de intelectuais e cidadãos de Limoeiro do Norte face à historial existência de um povoado denominado de Espinho naquele município, do estado do Ceará.

Lúcio Alberto

Fundamentado “as afinidades culturais, recíproca amizade existente entre os dois municípios, e as ligações existentes entre as mesmas, que vão desde as origens portuguesas coloniais na formação da comunidade do Espinho na cidade de Limoeiro do Norte e a crescente presença das comunidades portuguesas no Estado do Ceará, perpassadas pelo desenvolvimento económico da exploração pecuária e da cultura religiosa que levaram à construção da Igreja de Santa Luzia na comunidade do município de Limoeiro do Norte”, o presidente da Câmara Municipal de Espinho e o prefeito João Dilmar da Silva protocolizaram a geminação, visando “o encontro e reencontro dos dois municípios, através do intercâmbio cultural e técni-

co entre duas culturas irmãs de origem.”

Sob o testemunho, entre outras individualidades, de Francisco Seixas da Costa, embaixador de Portugal no Brasil, Francisco Gilmar de Lima Chaves, secretário da Cultura e do Turismo de Limoeiro do Norte, José Flávio Sombra Saraiva, do Instituto Brasileiro de Relações Internacionais, e José Edmilson Pitombeira, presidente da Associação de Jovens e Moradores do Espinho Limoeiro do Norte, o pároco da Capela do Espinho, José Zionete Alves, procedeu à bênção do acto solene, assinalado ainda com a apresentação da Quadrilha infantil da Comunidade do Espinho, Filhos da Semente.

“Fundada em 10 de Março de 2006, surgiu na comunidade do Espinho na escola João Luís Maia com a então coordenadora Denilce Roberto de Farias.

Hoje o grupo conta com 27 crianças entre 10 e 13 anos de idade, divididas entre 24 dançarinos, seis músicos, um puxador e dois porta-estandartes.

Por ser uma quadrilha infantil o grupo tem um carácter apenas de apresentação, não participando de competições.

A quadrilha Filhos da Semente se apresenta todos os anos no Limoeiro Junino e na comunidade do Espinho.”

Oportunidade também para a actuação do grupo musical Meninos de Ouro.

“O Forró Pé de Serra Meninos de Ouro surgiu em outubro de 2006 na Secretaria da Educação Básica de Limoeiro do Norte.

Calcado na musicalidade dos ritmos tradicionais do forró: o baião, o xote, o xaxado, a toada e as marchas juninas, o grupo é formado por crianças e adolescentes da rede municipal de ensino, tendo um repertório que vai de Luiz Gonzaga ao instrumentista e compositor Sivuca.

O forró Meninos de Ouro completa dois anos de existência, realizado várias apresentações no município de Limoeiro do Norte.”

Seguiu-se a exibição da Banda de Música da 10.ª Região Militar de Fortaleza, com a participação especial de Raimundo Arrais e Ayla Maria.

A dupla Ayla Maria e Raimundo Arrais desenvolve uma intensa actividade artística, através de seus shows, que são elogiados pela crítica musical brasileira.

Com um repertório eclético, constituído de matrizes da música popular e clássica, dividiram o palco com uma das mais conceituadas bandas do Brasil – a Banda de Música da 10.ª Região Militar de Fortaleza, composta por 40 músicos regidos pelo maestro tenente Martins, executando xotes, baiões, fados e grandes temas da música universal.

José Mota no Brasil

**"O turismo,
a riqueza
patrimonial
e cultural
as belezas
naturais, e a
gastronomia
fazem
de Limoeiro
do Norte
e de Espinho
dois pólos de
significativa
atractividade"**



Sábado, o presidente da Câmara Municipal de Espinho participou nas cerimónias evocativas do 111.º aniversário de Limoeiro do Norte, "terra que apresenta tão significativos índices de desenvolvimento e de progresso", tecendo rasgados elogios ao prefeito do município brasileiro "pelo dinamismo que imprime à sua gestão da causa pública, conferindo-lhe também uma dimensão estratégica no plano da cooperação intermunicipal entre os nossos dois países."

Lúcio Alberto

Projectando as "vantagens mútuas" do protocolo de geminação formalizado no dia anterior, José Mota elevou a "invulgar sensibilidade" de João Dilmir da Silva, "ao ter sabido ir buscar às mais profundas raízes de uma comunidade desta sua/nossa cidade os laços que a ligarão, mais fraternalmente, mais solidariamente, a uma terra que poderá ter sido mãe ou inspiradora da realidade que hoje aqui se vive."

Destacando que o embaixador plenipotenciário de Portugal em Brasília, Francisco Seixas da Costa, fora também um dos promotores da geminação, José Mota revelou que procurara coligir o máximo de informação possível sobre Limoeiro do Norte logo que se esboçaram os primeiros contactos, igualmente valorizados pela acção de Gylmar Chaves, escritor e secretário da Cultura do aludido município do estado do Ceará.

"Destá vossa cidade já tinha ouvido falar quando de uma visita minha a Fortaleza. Mas, na oportunidade, soube apenas dados de natureza geográfica. Todavia, como eles estavam longe da risonha realidade de que depois me fui apercebendo gradualmente e que ganhou uma dimensão muito especial com o discurso que Gylmar Chaves proferiu aquando da sessão solene comemorativa do 35.º aniversário da elevação de Espinho a cidade!"

E num gesto de cortesia para com o povo de Limoeiro do Norte:

"Como é bom e gratificante poder-se ser recebido de braços abertos por quem, embora de conhecimento pessoal ainda praticamente inexistente, nos oferece o calor de uma amizade que já estaria há muito inscrita nos livros do destino! Sinto-me em casa. Haverá melhor forma de se dar início a uma colaboração desinteressada, cujos objectivos apontam para se colocar mais alguns marcos importantes no sentido



Salvé o dia 01.09.2008

Parabéns Zéza pelas tuas 50 primaveras!



És uma mulher sofredora, pelas rasteiras da vida, no entanto, sendo uma mulher lutadora, trabalhadora, tens ultrapassado todas as barreiras! Tens uma família que se orgulha e estima, desejando-te muita saúde para que possas continuar a lutar como até esta data!

Com mil beijinhos dos que se orgulham e estimam:

Mãe,
Maria Aldina Machado
Salvador Machado
Aida Machado
José Machado
Virginia Machado

**Aluga-se
ESTABELECIMENTO/ARMAZÉM**
c/ 100m² + 60m² de cave ao nível da rua
Vendo

LOTE DE TERRENO
c/ 550m², para vivenda de 4 frentes
T3 – 150m² - Centro de Espinho

Tlm. 91 959 1294

Salvé 7/09/2008

Joaquim Moreira Natário

Pela passagem do seu 75.º aniversário, um grupo de amigos deseja-lhe as maiores felicidades e muitos anos de vida. Parabéns.

VENDE-SE MORADIA T6 - ESPINHO



ÁREA: 393m² DE ÁREA COBERTA + 1111m² DE ÁREA DESCOBERTA * 4 FRENTES * BOM ESTADO
EXCELENTE OPORTUNIDADE DE NEGÓCIO
TRATA O PRÓPRIO – Tlm. 91 931 7715



de contribuir para alavancar a consolidação de caminhos tantas vezes coincidentes?"

Entretanto, historiando...

"O testemunho da tradição oral aponta para que tenham sido precisamente portugueses imigrados no Brasil quem baptizou de Espinho o local que hoje acolhe esta comunidade. Neste contexto, se a origem do nome se radica na existência de abundante vegetação espinhosa, também aqui temos de remeter para a curiosa coincidência de a cidade portuguesa homónima, a cujos destinos tenho a honra de presidir, ter, outrossim, o seu nome assente na palavra latina spinus, caracterizadora da flora com que os primeiros colonizadores ali depararam. Após episódios diversos, começou enfim a nascer e a ganhar forma, no primeiro quartel do século transacto, a comunidade do Espinho limoeirense."

Na circunstância, José Mota valorizaria igualmente o presente (e o futuro):

"Tantos anos volvidos, fico agora impressionado com a consolidação do Espinho que hoje tão generosamente nos acolhe. Esta geminação pode e deve ser entendida como um passo mais na consolidação do fraterno relacionamento entre os nossos dois povos e os nossos dois países. E mais sentido faz ainda, quanto é certo que o estado do Ceará, onde Limoeiro do Norte pontifica, constitui, neste momento, o maior pólo de atractividade dos portugueses que demandam o Brasil quer pela via empresarial quer porque reconhecem que este maravilhoso país é o local de privilégio para usufruírem as suas férias, seja por visitas turísticas aleatórias, seja pela aquisição ou aluguer de moradias que passam a ser a sua casa."

No que concerne à acto protocolar de geminação:

"Compete-nos abrir as portas, traçar os rumos, apontar os caminhos. Existe a vontade inabalável de que a assinatura do documento em apreço não seja um acto isolado e meramente simbólico. Depois de os dados estarem agora lançados, caber-nos-á inventariar, caso a caso, as oportunidades existentes para que esta geminação seja um instrumento vivo e activo,



conferindo-lhe uma dinâmica própria que possa consubstanciar-se, no concreto e no terreno, em exemplos práticos que traduzam com fidelidade os propósitos que nos animam."

De resto... "Alguns laços desde já nos unem. Desde logo, o turismo, com a riqueza patrimonial e cultural dos nossos municípios, bem como as belezas naturais, aliadas a uma cuidada gastronomia, fazem de Limoeiro do Norte e de Espinho dois pólos de significativa atractividade, não apenas para os cidadãos locais, como para os forasteiros que demandam as primícias que temos para lhes oferecer."

José Mota aproveitaria o ensejo para umas breves notas de apresentação da cidade de Espinho:

"Desde que passou a recair sobre nós a tarefa de conduzir os destinos do município, Espinho começou a estar dotado de infra-estruturas, a nível cultural e desportivo, que constituem importantes referências no contexto de todo o território português. Refiro-me, entre outros exemplos, à Academia de Música, com a sua Orquestra Clássica que tem tido performances de assinalável êxito, como as de uma recente digressão no Brasil, em que o nosso embaixador, aqui presente, nos honrou com a sua presença no concerto em Brasília, e com a sua Escola de Música, de onde saem anualmente muitos jovens que vão acrescentar significativas mais-valias a muitas orquestras portuguesas; à Biblioteca Municipal, onde ocorrem eventos marcantes de natureza cultural; ao Centro Multimeios, repleto de numerosas valências com destaque para o planetário; e ao Fórum de Arte e Cultura instalado numa zona de grande tradição histórica por ali ter funcionado uma das mais antigas indústrias de conservas da Europa. No domínio desportivo, o destaque vai para o campo de golfe – segundo mais antigo da Península Ibérica –; para o Complexo de Ténis, com catorze courts de diversos pisos, e para a Nave Polivalente, com capacidade até trinta mil pessoas e onde têm tido lugar campeonatos mundiais e nacionais de diversas modalidades. No campo do turismo, relevo também para o Casino, dotado de um parque de máquinas de jogo das mais modernas em todo o mundo."





Escuteiros de Anta em Inglaterra

Aventura

Dez dias de muito convívio e aventura foi o que um grupo de jovens escuteiros dos agrupamentos de Anta e Coimbrões viveram com a sua participação no Acampamento Internacional de Escuteiros e Guias – Campdowne 2008, que decorreu em Kent, na Inglaterra.

Sandra Soares

Foi entre Julho e Agosto que um grupo de mais de uma dezena de jovens escuteiros antenses marcou presença no Acampamento

Internacional de Escuteiros e Guias – Campdowne, em Inglaterra, mais precisamente em Down – Kent, onde levou o nome de Portugal, juntamente com um grupo de representantes do Agrupamento 376 de Coimbrões.

Antes da viagem, foram realizadas diversas actividades em conjunto, como preparação para um acampamento de grande dimensão, como era Campdowne 2008. Efectuaram-se encontros entre os agrupamentos em que foram feitos um pequeno raid histórico pela zona de Gaia e jogos de convívio.

Houve ainda a participação num acampamento em conjunto no Centro Escutista de Gaia, um encontro convívio de pais, ensaios do folclore e muitas outras coisas, num esforço conjunto que criou fortes laços de amizade e fez crescer a verdadeira fraternidade escutista dentro do grupo que viajou até Inglaterra. Campdowne serviu para mostrar o resultado de todo um trabalho desenvolvido até à altura.

Marcaram presença nesta grande iniciativa internacional cerca de dois mil participantes oriundos de 22 países tais como: Inglaterra, Estados Unidos, Alemanha, Turquia, Suécia, Holanda, Itália, França, Áustria, Nova Zelândia, Gana, Irlanda, Tanzânia, Paquistão, Dinamarca, Nigéria e outros.

Os jovens tiveram, durante dez dias, a oportunidade de participar em mais de cinquenta actividades existentes no campo, mas o Dia

Internacional foi um dos mais animados. Tendo por objectivo dar a conhecer o que de melhor tem a cultura portuguesa, nada melhor do que servir umas apetitosas pataniscas, um chouriço assado, não podendo faltar o famoso vinho do Porto. Apesar das muitas actividades dentro do campo (rappel, escalada, slide, pista aérea, pista de obstáculos, trampolins, arco e flecha, carrinhos de rolamento, insufláveis...) houve ainda tempo para algumas visitas ao exterior e os jovens portugueses puderam ficar aproveitar uma ida ao parque aquático Adventure Island, a visita cultural a Londres, assim como a visita ao Centro Escutista e de Formação Mundial, em Gilwel Park.

Um dos destaques deste Campdowne foi a participação no Guinness World Record, com o maior lenço escutista do mundo criado com um total de 549 lenços, exemplo perfeito daquilo que este acampamento personificou: um momento de oportunidades únicas para criar novos laços de amizade com escuteiros de todo o mundo. Após quatro anos de planeamento e de muito trabalho desenvolvido em Portugal, os jovens dos grupos de Anta e de Coimbrões viveram dez dias de convívio, desafios e de muita aventura fazendo, por isso, questão de agradecer a todos quantos contribuíram para o sucesso desta viagem, desde os pais, empresas, paroquianos, entidades autárquicas e toda a equipa de dirigentes.

Acumulação de apoios sociais para idosos

A atribuição do complemento solidário a um idoso vai deixar de implicar uma redução no rendimento social de inserção que este receba, uma mudança de regras publicada em "Diário da República".

Segundo o decreto regulamentar, a prestação recebida através do rendimento social de inserção (RSI) deixa de entrar nas contas do complemento solidário para idosos sempre que a sua contabilização implique uma redução deste subsídio.

Como é sabido, o complemento solidário destina-se a pessoas com mais de 65 anos e rendimentos inferiores a 400 euros por mês. Até agora, quando um idoso queria acumular um complemento solidário com o RSI, dividia-se o valor anual da prestação do RSI pelo número de elementos do agregado familiar. O objectivo da alteração é "salvaguardar que o efeito da consideração do montante do complemento solidário, entretanto atribuído no recálculo do valor da prestação de RSI, não conduza a uma diminuição de ambas as prestações".

O diploma agora publicado também modifica as condições de atribuição do complemento para os idosos com familiares a residir em equipamentos sociais. Quando assim for, "considera-se como rendimento o montante correspondente ao valor das comparticipações da Segurança Social. São "equipamentos sociais" os que estão integrados na "rede pública, privada e solidária, comparticipados ou não pela Segurança Social".

Até aqui especificava-se que os "equipamentos sociais" incluíam-se nas tipologias "Lar de idosos", "Centro de dia", "Centro de convívio" ou "Apoio domiciliário". O texto do diploma indica que, "após análise das situações dos requerentes em concreto, concluiu-se que estes idosos, apesar de frequentarem equipamentos sociais, continuam, na sua maioria, a suportar encargos fixos, designadamente com habitação própria, o que determina uma diminuição dos rendimentos efectivamente disponíveis".

O orçamento do Ministério do Trabalho e da Solidariedade Social para 2008 contemplava o complemento solidário para idosos (que abrange cerca de 65 mil pensionistas) com 140 milhões de euros, mais do dobro do ano anterior. Por seu lado, o RSI é orçamentado em 371 milhões de euros (361 no ano passado).

«Defesa de Espinho» - 3988 - 2008-09-04 (1.ª publicação)

finanças
DIRECÇÃO-GERAL DOS IMPOSTOS

JUSTIÇA TRIBUTÁRIA

SERVIÇO DE FINANÇAS DE ESPINHO - 0078

ANÚNCIO

IDENTIFICAÇÃO DO(S) BEM(NS)

Serv. Finanças VILA NOVA DE GAIA-2 - [3204] Freguesia de Arcozelo, Fracção autónoma destinada a habitação no 1.º andar Dto. Trazeiras., designada pelas letras AM do Prédio Urbano sito no gaveto da Rua Delfim Ferreira, n.ºs 45 e 53 e rua sem denominação oficial n.ºs 11, 41, 65 e 75 em Arcozelo, inscrito na matriz predial urbana da freguesia de Arcozelo sob o artigo 5133, tendo esta fracção o valor tributável de 65.690,00. A referida Fracção compõe-se por hall de entrada, hall de distribuição, cozinha com lavandaria, arrumo, sala comum, banho, quarto e 2 varandas com a área bruta privativa de 80,09m² e área bruta dependente de 28,00m² possuindo ainda lugar de garagem e arrumos.

TEOR DO ANÚNCIO

Armando Carneiro da Costa, Chefe de Finanças do Serviço de Finanças ESPINHO-0078, faz saber que no dia 2008-11-13,

pelas 10:30 horas, neste Serviço de Finanças, sito em RUA 26, N.º 605, ESPINHO, se há-de proceder à abertura das propostas em carta fechada, para venda judicial, nos termos dos artigos 248.º e seguintes do Código de Procedimento e de Processo Tributário (CPPT), do bem acima designado, penhorado ao Executado infra indicado, para pagamento da dívida no valor de 1.906,73 euros, sendo 1.395,55 euros de quantia exequenda e 511,18 euros de acréscimos legais.

Mais, correm anúncios e éditos de 20 dias (239.º/2 CPPT), contados da 2.ª publicação, citando os credores desconhecidos e os sucessores dos credores preferentes para reclamarem, no prazo de 15 dias, contados da data da citação, o pagamento dos seus créditos que gozem de garantia real, sobre o bem penhorado acima indicado. (240.º/CPPT)

O valor base da venda é de 45.983 euros, calculado nos termos do artigo 250.º do CPPT.

É fiel depositário(a) o(a) Sr.(a) CARLOS ALBERTO MOREIRA DA COSTA, residente em R. DE ESMOJÃES, N.º 533 CASA D - ANTA, o(a) qual deverá mostrar o bem acima identificado a qualquer potencial interessado, entre as 10:00 horas do dia 2008-08-23 e as 16:00 horas do dia 2008-11-12 (249.º/6 CPPT).

Todas as propostas deverão ser entregues no Serviço de Finanças, até às 10:30 horas do dia 2008-11-13, em carta fechada dirigida ao Chefe do Serviço de Finanças, devendo identificar o proponente (nome, morada e número fiscal), bem como o nome do Executado e o n.º de venda 0078.2008.98.

As propostas serão abertas no dia e hora designados para a venda (dia 2008-11-13 às 10:30h), na presença do Chefe do Serviço de Finanças (253.º CPPT).

Não serão consideradas as propostas de valor inferior ao valor base de venda atribuído a cada verba (250.º n.º 4 CPPT).

No acto da venda deverá ser depositada a importância mínima de 1/3 do valor da venda, na Secção de Cobrança deste Serviço de Finanças e pago o Imposto Municipal Sobre as Transmissões Onerosas de Imóveis e o Imposto do Selo que se mostrem devidos. Os restantes 2/3 deverão ser depositados na mesma entidade, no prazo de 15 dias (256.º CPPT).

Se o preço oferecido mais elevado for proposto por dois ou mais proponentes, abrir-se-á logo licitação entre eles, salvo se declararem adquirir o bem em compropriedade. Estando presente só um dos proponentes do maior preço, pode esse cobrir a proposta dos outros, caso contrário proceder-se-á a sorteio para apurar a proposta que deve prevalecer (253.º CPPT).

IDENTIFICAÇÃO DO EXECUTADO

Nome: CARLOS ALBERTO MOREIRA DA COSTA.
Morada: R. DE ESMOJÃES, N.º 533 CASA D - ANTA.

Data: 22-08-2008

O Chefe de Finanças,

a) Armando Carneiro da Costa

O concelho
na Internet

Espinho TV

A Espinho TV é um site de informação que se encontra à disposição na Internet (www.espinho.tv) com imagens dos acontecimentos culturais e diversas notícias do concelho de Espinho. Este é um projecto há muito acalentado por Filipe Couto, que ganhou agora forma, mas necessita de mais apoios para continuar a crescer.

Sandra Soares



De há alguns anos a esta parte é habitual ver Filipe Couto em diversos eventos culturais e desportivos de todo o concelho recolhendo imagens (vídeo e fotografia), seja para o seu arquivo pessoal ou para os sites que ao longo do tempo foi desenvolvendo para diferentes instituições do concelho, entre elas, o Sporting de Espinho.

Por "deformação" familiar, o jovem começou a contactar desde cedo com as novas tecnologias usando os primos e família como cobaias para os seus filmes e experiências que o levaram a trocar o design por um curso de "Som e Imagem" na Escola das Artes da Universidade Católica, com especialização em televisão. Tendo estagiado numa produtora, trabalhou diferentes tipos de formatos, desde programas de televisão, produção para DVD's, conteúdos para telemóveis.

Em simultâneo, Filipe Couto começou a trabalhar com o Sporting de Espinho, elaborando o site do clube e um vídeo anual com todas as actividades, desenvolvendo também

o mesmo género de trabalho para a Junta de Freguesia de Anta (um documentário sobre a vila deve estar pronto em meados de 2009). Com o material recolhido o seu arquivo pessoal foi crescendo e nasceu a ideia de divulgar de outra forma esse material.

Em 2001 surgiu pela primeira vez a ideia de criar um canal de televisão ou um site de informação na Internet que permitisse divulgar Espinho e os acontecimentos culturais que aqui ocorrem, privilegiando a imagem de vídeo. Após algumas tentativas que não foram para a frente por falta de apoios, Filipe Couto conseguiu colocar finalmente o projecto em andamento e nasceu a Espinho TV, um complemento em imagem da informação veiculada pelos jornais.

O projecto nasceu e está a crescer mas devagar. Filipe Couto acredita que a Espinho TV tem pernas para andar e é um projecto com um grande potencial que ainda agora está a começar a ser explorado, fala em divulgação de eventos, mas também da possibilidade de pro-

jectar a cidade, as suas infra-estruturas e serviços a nível turístico e de abrir aos imigrantes uma janela sobre o concelho. O site até já efectuou transmissões em directo de alguns acontecimentos do concelho.

Para já, a Espinho TV mantém uma parceria com a Biblioteca Municipal de Espinho e conta com a colaboração da Junta de Freguesia de Anta. As Lojas Coutos também fazem a divulgação da Espinho TV transmitindo as imagens no seu circuito interno de televisão e o próximo passo é a tradução do site para o inglês na busca de uma maior internacionalização. Mas são necessários mais apoios para que o projecto continue a crescer.

Filipe Couto revela estar a preparar uma proposta que pretende apresentar a algumas entidades do concelho sublinhando a importância que um projecto destes pode ter para Espinho, até porque não é uma experiência virgem e tem obtido excelentes resultados em outras localidades, promovido por entidades privadas ou mesmo pelas autarquias.

Mais de 650
inscrições
no Cinanima 2008

Filmes a concurso



Já estão seleccionados os filmes que vão entrar em competição, nas diferentes categorias, durante a 32.ª edição do Festival Internacional de Cinema de Animação de Espinho – Cinanima, que decorre de 10 a 16 de Novembro no Centro Multimeios de Espinho. Ao todo foram recebidas mais de 650 inscrições aos vários concursos do festival, tendo sido escolhido um grupo de 99 filmes na competição internacional.

De 15 a 17 Agosto o Júri selecção da competição de longas-metragens e da competição nacional, escolheu duas das seis longas-metragens apresentadas. Na competição nacional, para o Prémio António Gaió, atribuído ao melhor filme realizado por um português e que tenha a totalidade ou parte da sua produção também portuguesa, foram apresentados 26 filmes e seleccionados 14.

No concurso para o Prémio Jovem Cineasta Português, na categoria Filmes feitos por Crianças e Jovens (até aos 18 anos) foram apresentados 22 e seleccionados 16 filmes, enquanto que na categoria de Primeiro Filme de Jovens Realizadores (menos de 30 anos) foram seleccionados três dos quatro filmes apresentados.

De 23 a 31 Agosto foi a vez do Júri selecção da competição internacional seleccionar 26 curtas e quatro médias metragens, 46 primeiros filmes, oito séries e 15 concorrentes na categoria de publicidade, num total de 99 películas. Dos seleccionados, a França é o país com mais filmes a concurso (45), há ainda filmes do reino Unido, Estados Unidos e, obviamente, Portugal.

Resta esperar por Novembro para os ver no ecrã do Centro Multimeios.

CLÍNICA RADIOLOGIA
Dr. NELSON DE OLIVEIRA
ECO DOPPLER VENOSO MEMBROS INFERIORES
DR. PAULO ALMEIDA
Médico especialista ANGIOLOGIA, CIRURGIA VASCULAR
Telef. 22 733 0606 Tlm. 91 880 4004
RUA 26, N.º 787 (próximo do Tribunal) ESPINHO

IMPLANTES – ORTODONTIA FIXA
Novidades: ORTODONTIA INVISÍVEL INVISALIGN
BRANQUEAMENTO ZOOM ADVANCED POWER
Dr. Jorge Pacheco
Dr. Gustavo Pacheco
Acordos: ACASA, CGD, EDP, EUROESPUMA,
PHILIPS, SAMS, CRUZ VERMELHA
R. 8, n.º 381-1.º • 4500 ESPINHO • Telef. 22 734 27 18 / 96 103 44 20
Aos sábados por marcação • Em frente à Estação • www.clinicaspacheco.com

GABINETE DE RADIOLOGIA DE ESPINHO
Dr. Krug Noronha
DRA. HELENA CUNHA (Dir. Técnica) – DR. CARLOS KRUG NORONHA
DR. JOSÉ LUÍS KRUG – DRA. M. CARMO VASCONCELOS – DR. NUNO KRUG NORONHA
Acordos com: ADSE, SAMS, PORTUGAL TELECOM, PSP, GNR, CGD, ACASA, MINIST. JUSTIÇA, CTT, MEDIS, MULTICARE, SNS e ADVANCECARE
Consultório: R. 20, n.º 1436 r/c • Telef. 227334100 • Fax: 227334110 • Horário: Das 8 às 19h00

Especialidades:
– Radiologia Geral Digital
– Radiologia Dentária Digital
– Mamografia Digital
– Ecografia
– TAC
– Análises Clínicas

Clínica Médico-Dentária
Rosa Neves, Lda.
Rua 29, n.º 696 (entre as ruas 26 e 24)
Marcações pelos telef.: 22 734 01 16 e 91 496 13 67

MÉDICOS DENTISTAS
SAMS QUADROS
SAMS * CGD
ADVANCE CARE * MÉDIS
JORGE FERREIRA
BRUNO MORRIS
Edifício S. Pedro
Sala W
Rua 23, n.º 174
Telef. 22 734 86 93

DR. ILÍDIO SANTOS
MÉDICO DENTISTA
Implantes
Ortodontia Fixa
Prótese Fixa
Acordos com:
SAMS/QUADROS
ACASA * CGD * ADSE * PSP
SIM * ALLIANZ * AXA
Consultórios:
Rua 16 (Esquina Rua 19), n.º 545-1.º Dt.º - Espinho - Telef. 22 734 29 31
R. Manuel Alves de Sá, 15 G - 4400-494 V.N. Gaia - Telef. 22 711 86 61 / 22 711 86 42

«Defesa de Espinho» - 3988 - 2008-09-04 (2.ª publicação)



JUSTIÇA TRIBUTÁRIA

SERVIÇO DE FINANÇAS DE ESPINHO - 0078

ANÚNCIO

IDENTIFICAÇÃO DO(S) BEM(NS)

Identificação do bem: Terreno para Construção; CARACTERÍSTICAS: Área total do terreno: 260m²; Área de implantação do edifício: 100m²; Área bruta de construção: 180m²; Área bruta dependente: 20m²; Inscrição na matriz: 2002; Localizado no distrito de AVEIRO concelho de ESPINHO Freguesia de ESPINHO na Rua 1 e 1A, confrontando a Norte: Rua 1, Sul: Rua 1-A, Nascente: Manuel Alberto da Rocha Maia e outro, e do Poente com Fernando Rodrigues Ferreira e outros, inscrito na matriz predial urbana da Freguesia de Espinho sob o artigo n.º 3945 com o valor tributável de 47.320,00.

TEOR DO ANÚNCIO

Armando Carneiro da Costa, Chefe de Finanças do Serviço de Finanças ESPINHO-0078, faz saber que no dia 2008-11-04, pelas 10:30 horas, neste Serviço de Finanças, sito em RUA 26, N.º 605, ESPINHO, se há-de proceder à abertura das propostas em carta fechada, para venda judicial, nos termos dos artigos 248.º e seguintes do Código de Procedimento e de Processo Tributário (CPPT), do bem acima designado, penhorado ao Executado infra indicado, para pagamento da dívida no valor de 1.153,71 euros, sendo 772,2 euros de quantia exequenda e 381,51 euros de acréscimos legais.

Mais, correm anúncios e éditos de 20 dias (239.º/2 CPPT), contados da 2.ª publicação, citando os credores desconhecidos e os sucessores dos credores preferentes para reclamar, no prazo de 15 dias, contados da data da citação, o pagamento dos seus créditos que gozem de garantia real, sobre o bem penhorado acima indicado. (240.º/CPPT)

O valor base da venda é de 33.124 euros, calculado nos termos do artigo 250.º do CPPT.

É fiel depositário(a) o(a) Sr.(a) LOTAC LOPES & TAVARES CONSTRUÇÕES PARA VENDA, LDA., residente em R. DAS BOCAS, 101 - V. NOVA DE GAIA, o(a) qual deverá mostrar o bem acima identificado a qualquer potencial interessado, entre as 10:00 horas do dia 2008-08-19 e as 18:00 horas do dia 2008-11-03 (249.º/6 CPPT).

Todas as propostas deverão ser entregues no Serviço de Finanças, até às 10:30 horas do dia 2008-11-04, em carta fechada dirigida ao Chefe do Serviço de Finanças, devendo identificar o proponente (nome, morada e número fiscal), bem como o nome do Executado e o n.º de venda 0078.2008.19.

As propostas serão abertas no dia e hora designados para a venda (dia 2008-11-04 às 10:30h), na presença do Chefe do Serviço de Finanças (253.º CPPT).

Não serão consideradas as propostas de valor inferior ao valor base de venda atribuído a cada verba (250.º n.º 4 CPPT).

No acto da venda deverá ser depositada a importância mínima de 1/3 do valor da venda, na Secção de Cobrança deste Serviço de Finanças e pago o Imposto Municipal Sobre as Transmissões Onerosas de Imóveis e o Imposto do Selo que se mostrem devidos. Os restantes 2/3 deverão ser depositados na mesma entidade, no prazo de 15 dias (256.º CPPT).

Se o preço oferecido mais elevado for proposto por dois ou mais proponentes, abrir-se-á logo licitação entre eles, salvo se declararem adquirir o bem em compropriedade. Estando presente só um dos proponentes do maior preço, pode esse cobrir a proposta dos outros, caso contrário proceder-se-á a sorteio para apurar a proposta que deve prevalecer (253.º CPPT).

IDENTIFICAÇÃO DO EXECUTADO

Nome: LOTAC LOPES & TAVARES CONSTRUÇÕES PARA VENDA, LDA..
Morada: R. DAS BOCAS, 101 - V. NOVA DE GAIA

Data: 18-08-2008

O Chefe de Finanças,
a) Armando Carneiro da Costa

«Defesa de Espinho» - 3988 - 2008-09-04 (2.ª publicação)



JUSTIÇA TRIBUTÁRIA

SERVIÇO DE FINANÇAS DE ESPINHO - 0078

ANÚNCIO

IDENTIFICAÇÃO DO(S) BEM(NS)

Identificação do bem: Prédio em Prop. Total sem Andares nem Div. Susc. de Utiliz. Independente; CARACTERÍSTICAS: Afectação: Habitação; Tipologia/Divisões: 4; N.º de pisos: 2; Área total do terreno: 47,7m²; Área de implantação do edifício: 47,7m²; Área bruta de construção: 95,4m²; Área bruta privativa: 95,4m²; Área bruta dependente: 0m²; Inscrição na matriz: 1971; Localizado na Rua do Freixo, n.º 1601; Inscrição na matriz predial urbana da Freguesia de CAMPANHÁ no Concelho do Porto, sob o artigo n.º 350 com o valor tributável de 36.150,00.

TEOR DO ANÚNCIO

Armando Carneiro da Costa, Chefe de Finanças do Serviço de Finanças ESPINHO-0078, faz saber que no dia 2008-10-30, pelas 10:30 horas, neste Serviço de Finanças, sito em RUA 26, N.º 605, ESPINHO, se há-de proceder à abertura das propostas em carta fechada, para venda judicial, nos termos dos artigos 248.º e seguintes do Código de Procedimento e de Processo Tributário (CPPT), do bem acima designado, penhorado ao Executado infra indicado, para pagamento da dívida no valor de 11.800,17 euros, sendo 8.423,72 euros de quantia exequenda e 3.376,45 euros de acréscimos legais.

Mais, correm anúncios e éditos de 20 dias (239.º/2 CPPT), contados da 2.ª publicação, citando os credores desconhecidos e os sucessores dos credores preferentes para reclamar, no prazo de 15 dias, contados da data da citação, o pagamento dos seus créditos que gozem de garantia real, sobre o bem penhorado acima indicado. (240.º/CPPT)

O valor base da venda é de 25.305 euros, calculado nos termos do artigo 250.º do CPPT.

É fiel depositário(a) o(a) Sr.(a) CARLOS ALBERTO TAVARES PINTO, residente em R. ALMADA NEGUEIROS, 66 - MIRAMAR, o(a) qual deverá mostrar o bem acima identificado a qualquer potencial interessado, entre as 10:00 horas do dia 2008-08-19 e as 18:00 horas do dia 2008-10-29 (249.º/6 CPPT).

Todas as propostas deverão ser entregues no Serviço de Finanças, até às 10:30 horas do dia 2008-10-30, em carta fechada dirigida ao Chefe do Serviço de Finanças, devendo identificar o proponente (nome, morada e número fiscal), bem como o nome do Executado e o n.º de venda 0078.2008.29.

As propostas serão abertas no dia e hora designados para a venda (dia 2008-10-30 às 10:30h), na presença do Chefe do Serviço de Finanças (253.º CPPT).

Não serão consideradas as propostas de valor inferior ao valor base de venda atribuído a cada verba (250.º n.º 4 CPPT).

No acto da venda deverá ser depositada a importância mínima de 1/3 do valor da venda, na Secção de Cobrança deste Serviço de Finanças e pago o Imposto Municipal Sobre as Transmissões Onerosas de Imóveis e o Imposto do Selo que se mostrem devidos. Os restantes 2/3 deverão ser depositados na mesma entidade, no prazo de 15 dias (256.º CPPT).

Se o preço oferecido mais elevado for proposto por dois ou mais proponentes, abrir-se-á logo licitação entre eles, salvo se declararem adquirir o bem em compropriedade. Estando presente só um dos proponentes do maior preço, pode esse cobrir a proposta dos outros, caso contrário proceder-se-á a sorteio para apurar a proposta que deve prevalecer (253.º CPPT).

IDENTIFICAÇÃO DO EXECUTADO

Nome: CARLOS ALBERTO TAVARES PINTO.
Morada: R. ALMADA NEGUEIROS, 66 - MIRAMAR
NIF. 185 552 757

Data: 18-08-2008

O Chefe de Finanças,
a) Armando Carneiro da Costa

«Defesa de Espinho» - 3988 - 2008-09-04 (2.ª publicação)



JUSTIÇA TRIBUTÁRIA

SERVIÇO DE FINANÇAS DE ESPINHO - 0078

ANÚNCIO

IDENTIFICAÇÃO DO(S) BEM(NS)

Serv. Finanças ESPINHO - [0078] Freguesia de Anta. Fracção autónoma designada pela letra E, correspondente a uma habitação no 2.º andar esq.º do prédio urbano sito na Rua 34, n.º 948 em Anta, inscrito na matriz predial urbana da Freguesia de Anta sob o artigo n.º 3246 com o valor tributável de 66.260,00, correspondendo a referida fracção a uma habitação constituída por hall, 4 assoalhadas, cozinha, 2 banhos, despensa e varanda, com a área bruta privativa de 102,00m² e a área bruta dependente de 26,00m².

TEOR DO ANÚNCIO

Armando Carneiro da Costa, Chefe de Finanças do Serviço de Finanças ESPINHO-0078, faz saber que no dia 2008-11-11, pelas 10:30 horas, neste Serviço de Finanças, sito em RUA 26, N.º 605, ESPINHO, se há-de proceder à abertura das propostas em carta fechada, para venda judicial, nos termos dos artigos 248.º e seguintes do Código de Procedimento e de Processo Tributário (CPPT), do bem acima designado, penhorado ao Executado infra indicado, para pagamento da dívida no valor de 2.461,37 euros, sendo 2.243,95 euros de quantia exequenda e 217,42 euros de acréscimos legais.

Mais, correm anúncios e éditos de 20 dias (239.º/2 CPPT), contados da 2.ª publicação, citando os credores desconhecidos e os sucessores dos credores preferentes para reclamar, no prazo de 15 dias, contados da data da citação, o pagamento dos seus créditos que gozem de garantia real, sobre o bem penhorado acima indicado. (240.º/CPPT)

O valor base da venda é de 46.382 euros, calculado nos termos do artigo 250.º do CPPT.

É fiel depositário(a) o(a) Sr.(a) JOAQUIM LOPES SOARES, residente em R. 34, N.º 948 2.º ESQ. - ANTA, o(a) qual deverá mostrar o bem acima identificado a qualquer potencial interessado, entre as 10:00 horas do dia 2008-08-19 e as 16:00 horas do dia 2008-11-10 (249.º/6 CPPT).

Todas as propostas deverão ser entregues no Serviço de Finanças, até às 10:30 horas do dia 2008-11-11, em carta fechada dirigida ao Chefe do Serviço de Finanças, devendo identificar o proponente (nome, morada e número fiscal), bem como o nome do Executado e o n.º de venda 0078.2008.24.

As propostas serão abertas no dia e hora designados para a venda (dia 2008-11-11 às 10:30h), na presença do Chefe do Serviço de Finanças (253.º CPPT).

Não serão consideradas as propostas de valor inferior ao valor base de venda atribuído a cada verba (250.º n.º 4 CPPT).

No acto da venda deverá ser depositada a importância mínima de 1/3 do valor da venda, na Secção de Cobrança deste Serviço de Finanças e pago o Imposto Municipal Sobre as Transmissões Onerosas de Imóveis e o Imposto do Selo que se mostrem devidos. Os restantes 2/3 deverão ser depositados na mesma entidade, no prazo de 15 dias (256.º CPPT).

Se o preço oferecido mais elevado for proposto por dois ou mais proponentes, abrir-se-á logo licitação entre eles, salvo se declararem adquirir o bem em compropriedade. Estando presente só um dos proponentes do maior preço, pode esse cobrir a proposta dos outros, caso contrário proceder-se-á a sorteio para apurar a proposta que deve prevalecer (253.º CPPT).

IDENTIFICAÇÃO DO EXECUTADO

Nome: JOAQUIM LOPES SOARES.
Morada: R. 34, N.º 948 - 2.º ESQ. - ANTA

Data: 18-08-2008

O Chefe de Finanças,
a) Armando Carneiro da Costa



Com cerca de quatro centenas de associados, quase três dezenas de atletas de futebol e seis dezenas de atletas de atletismo, o Rio Largo Clube de Espinho debate-se, agora, com um problema que se prende com as instalações desportivas.

O clube viu desaparecer o seu campo de futebol com o enterramento da linha-férrea, que estava sobre alguns terrenos que eram pertença da Junta de Freguesia de S. Félix da Marinha.

Manuel Proença

À procura de um espaço para um recinto desportivo

Rio Largo aposta na estabilidade para garantir o futuro

Fotos VÍTOR LANCHA

Em entrevista ao jornal *Defesa de Espinho*, o presidente do Rio Largo, António Dias fala do presente e do futuro do clube que passa pela estabilidade. A estratégia está bem delineada...

– O que pretende para o Rio Largo Clube de Espinho neste mandato?

– A Direcção pretende dar continuidade ao trabalho que está a levar a efeito e que passa, sobretudo, pela reorganização do clube e que passou pela separação das modalidades. Cada modalidade tem autonomia para trabalhar. Pretendíamos informatizar o clube, dar à exploração o bar e reequilibrar as contas. Isto já está conseguido.

– Quantas modalidades estão em funcionamento no clube?

– Para já temos duas modalidades em funcionamento – o atletismo e o futebol. Poderemos vir a reabrir outras, tais como a pesca e os veteranos de futebol. Mas só com o tempo é que saberemos se tal é possível.

– Estas modalidades têm cumprido os seus objectivos?

– Estas modalidades têm cumprido os seus objectivos. A Direcção não lhes pede títulos, mas sim, disciplina, educação e

respeito. Tudo o resto é por acréscimo. Estou muito satisfeito por o Rio Largo ter sido campeão da II Divisão do Campeonato de Futebol Popular do Concelho de Espinho.

– Como é possível este clube ter esta sede e todo este espaço?

– Só é possível ter isto com muito amor e empenho de todos. É fundamental trabalhar em equipa e distribuir tarefas.

– Finalmente têm estabilidade directiva?

– Neste momento a Direcção está de pedra e cal. Estamos a trabalhar para que no futuro, as próximas direcções, tenham este clube minimamente organizado para que consigam trabalhar sem grandes sobressaltos. Nós estamos a trabalhar para o futuro.

– Como é feita a angariação de fundos?

– É com a quotização e não só! Fazemo-lo através do nosso bar e dos patrocínios que cada uma das secções encontra. A Direcção procura ajudar, dando todo o apoio. A festa de S. João dá-nos muito trabalho, mas constitui uma boa receita, para além da boa imagem que dá a este clube.



– Quais as consequências que advêm do facto de terem ficado sem o campo de futebol com o enterramento da linha-férrea?

– As consequências não são nada boas! Deixamos de ter o benefício de dispor de um campo de futebol e por isso não temos as inerentes receitas e contrapartidas. Passamos a ter prejuízo, pois temos de pagar o campo onde treinamos e onde jogamos. Não tínhamos essa despesa e passamos a tê-la.

No entanto, estamos a trabalhar com a Câmara Municipal e com a Junta de Freguesia de Espinho no sentido de encontrar, em breve, uma solução para o nosso problema.

– Têm alguma ideia?

– Temos imensas ideias e também sa-

bemos que a Câmara e a Junta de Freguesia de Espinho também as têm. O tempo o dirá!

– Essa ideia passaria por aproveitar este espaço que foi libertado com a demolição do viaduto?

– Gostaríamos de fazer aqui um recinto polidesportivo, não só para o Rio Largo mas para outros clubes que necessitassem. Vamos tentar fazer força para que uma decisão venha a beneficiar não só o Rio Largo Clube de Espinho, mas toda esta zona envolvente.

– A Câmara Municipal de Espinho tem ajudado o vosso clube?

– A Câmara e a Junta fazem o que podem. Tentam ajudar-nos a encontrar uma solução.

Clínica Dentária de Espinho
Prof. Doutor Casimiro de Andrade

Rua 22 (Junto à Câmara)
Telef. 22 734 4909 / 96 804 2300 / 91 900 2700

DR. BESSA MOREIRA
MÉDICO UROLOGISTA

Consultórios:

ESPINHO – ESPIMAR – CLÍNICA MÉDICO-CIRÚRGICA
Rua 16, n.º 789 • Telef. 22 734 26 95 • Tlm. 918697047
MATOSINHOS – Rua Brito e Cunha, n.º 194 - 1.º
4450-082 Matosinhos • Telef. 22 937 89 57

CLÍNICA MÉDICO

LEOPOLDINA SANTOS TAVARES
MÉDICA DENTISTA

TERAPIA DA FALA - *Andreia Tavares*

Acordos: ACASA - CGD - MULTICARE

Rua 23, n.º 773 - 1.º Esq. – 450-277 ESPINHO
Telef. 22 732 41 21 • Tlm. 967 742 865





Atletismo

Rio Largo em convívio

A secção de atletismo do Rio Largo Clube de Espinho esteve reunida, num convívio entre atletas, dirigentes e amigos, numa quinta em Sanfins.

Estiveram presentes nesta iniciativa, que marcou (no sábado) o fim da época passada e o início da nova temporada, cerca de uma centena de pessoas que puderam desfrutar do espaço para lazer. A festa culminou com um porco assado e com a entrega de diplomas aos atletas que participaram na mais diversas provas realizadas na época passada.



Ténis de praia

Resende e Teixeira vitoriosos

Circuito de Verão de ténis de praia, que decorreu no fim-de-semana e cuja organização esteve a cargo da All Sports Events.

Resende e Teixeira venceram por falta de comparência da dupla João Silvério/André Lancha, em virtude de o primeiro ter sido chamado ao treino da selecção nacional de ténis.

De salientar que na fase de grupos estas mesmas duplas já se tinham encontrado, levando a melhor a dupla de João Silvério e André Lancha pelos parciais de 6/2 e 6/3.

Nos dias 20 e 21 do corrente será disputada, também na praia Azul, o 'masters' que irá envolver as oito melhores duplas do ranking.

Alexandre Resende e Henrique Teixeira foram os vencedores da última etapa do



Os vencedores, Alexandre Resende e Henrique Teixeira, com os responsáveis pela All Sports Events, Anselmo e André Lancha



Andebol tigre

Miúdos já trabalham

Centenas de jovens atletas do Sporting Clube de Espinho acorreram ao pavilhão Joaquim Moreira da Costa Júnior, ao final

da tarde de terça-feira, para o arranque da nova temporada da secção de andebol dos tigres.

Sem equipa sénior, o Sporting Clube de Espinho iniciou já o trabalho com os jovens das equipas de infantis, iniciados, juvenis e juniores.

Os treinos serão diários, ainda em período de férias escolares, repartindo-se pelo pavilhão do Sporting Clube de Espinho, Nave Polivalente e um dos estabelecimentos de ensino com instalações desportivas.



Objectivo no início dos trabalhos do hóquei em patins da Académica de Espinho

“Lutar pela subida desde a primeira jornada”



O plantel (ainda sem André Girão)

Fotos SS

No primeiro dia de preparação do plantel sénior de hóquei em patins da Associação Académica de Espinho, o técnico Paulo Freitas garante que o plantel, reforçado com quatro elementos, está mais equilibrado e pronto para lutar pela subida de divisão, desde a primeira jornada. Sábado é a apresentação oficial das equipas de todos os escalões do hóquei patinado academista.

Sandra Soares

A equipa sénior de hóquei em patins da Associação Académica de Espinho regressou de férias na passada segunda-feira e começou desde logo a trabalhar no duro com o objectivo claro de regressar o mais depressa possível à I Divisão.

No primeiro dia de trabalhos, o técnico Paulo Freitas lembrou a época passada que “não foi bem conseguida, pois o nosso objectivo era a manutenção, mas faltou-nos arte e engenho para conseguirmos esse desiderato. É uma realidade que conseguimos levar a decisão para a última jornada e aí, porque não tivemos uma boa prestação, mas também porque existiram factores externos que levaram a isso, não conseguimos aguenta a pressão e desce-mos de divisão”.

Ainda assim, o técnico considera que “a época foi interessante e deu para tirar algumas conclusões daí o facto de ter efectuado alguns acertos no plantel. Vamos competir com o objectivo claro de subir de



A equipa técnica com Paulo Freitas e Ricardo Gomes

divisão e este ano temos um melhor plantel do que no ano passado”.

Na equipa mantiveram-se o guarda-redes Tiago Santos, os defesas Filipe Sousa, Ricardo Coelho, Tó Rocha e Rui Silva e o avançado Miguel Sousa. E é exactamente neste sector que se enquadram três dos quatro novos reforços: Tiago Sousa (Ac. Feira), Fred (Marítimo) e o regressado Luís Peralta (Ouriense). O quarto elemento é o guarda-redes André Girão (Gulphilares), o único que ainda não se encontra a trabalhar já que está ao serviço da selecção de sub-23.

Paulo Freitas explica que Luís Peralta regressa “não por ser um elemento da casa mas pelo valor que tem e pela ajuda que pode dar dentro do grupo que formamos.”

Por outro lado...

“Temos também a entrada de um outro jogador que eu conheço bem e que tem um potencial enorme, o Frederico Saraiva que vem do Marítimo. O Tiago Sousa vem do Académico da Feira, tanto joga à frente como atrás e é um indivíduo com uma qualidade técnica acima da média. Há também a entrada de André Girão, guarda-redes internacional, da selecção de sub-23 e de sub-20 e que vem competir directamente com o Tiago, que é um excelente guarda-redes.”

E acrescenta:

“Na época passada falhámos ao nível da concretização, construíamos jogo e não conseguíamos finalizar, este ano se calhar vamos consegui-lo, obviamente, com muito trabalho, mas com maior facilidade, pois com Luís Peralta ficámos extremamente fortes em termos de jogo interior e Frederico Saraiva dá-nos uma maior amplitude de jogo no último terço do campo, porque é um indivíduo extremamente dotado tecnicamente e foi o melhor marcador da II Divisão no ano passado.”

O técnico lembra ainda que “muitas vezes, para evitar alguma acomodação também é necessário efectuar mudanças, mantendo sempre a estrutura base da equipa, até para não a descaracterizar. Acima de tudo, acho que temos uma equipa mais equilibrada, mais objectiva em termos do jogo que pode desenvolver.”

Ao nível das saídas, Paulo Freitas sublinha que “em termos pessoais todos me vão deixar saudades porque construímos um grupo muito homogéneo a esse nível, com muita atitude, muito empenho, muito trabalho, muito respeito que conseguiu trabalhar durante dez meses sem que houvesse qualquer problema. Mas este é um processo dinâmico e optámos por fazer estes ajustes tentando, claramente, criar mais-valias na equipa e, conseqüentemente, no clube.”

A subida é o objectivo claramente assumido mas a tarefa não será fácil, havendo outros candidatos. No entanto, Paulo Freitas garante que “o que se passa na casa dos outros não me preocupa. Preocupa-me o que se passa na minha casa e aqui vamos trabalhar parra construir um bom grupo, vamos fazer um bom período pré-competitivo para no dia 4 de Outubro já estarmos a um nível aceitável e podermos derrotar o nosso primeiro adversário, o Sporting de Tomar, que curiosamente é um adversário directo na luta pela subida.”

Sendo a Académica de Espinho um dos clubes que desceu da I Divisão, Paulo Freitas garante ter “a perfeita noção de que seremos um alvo a abater, contra nós as equipas vão tentar dar mais um bocadinho do que conseguem e podem, mas é dessa forma que vamos ter de encarar o trabalho desde o primeiro dia.”

E durante os primeiros dias o trabalho foi duro e feito em sapatilhas com o objectivo de recuperar a forma dos jogadores, para hoje estava planeado o primeiro treino de patins e sábado é a apresentação oficial da equipa, segue-se trabalho diário que só abranda ao domingo, com alguma pré-competição pelo meio, até 4 de Outubro, dia do primeiro jogo do campeonato.

Sandra Soares

Apresentação de todos os escalões

Festa do hóquei academista

A época 2008/2009 da secção de hóquei em patins da Associação Académica de Espinho abre com uma festa, que decorre na tarde de sábado e em que serão apresentadas as equipas de todos os escalões da modalidade, desde os escolares aos seniores.

Com esta festa pretende-se fomentar um ambiente de conjunto (espírito de equipa) entre todos os atletas, treinadores e colaboradores, reunindo no mesmo evento todos os elementos da secção, assim como as suas famílias.

Mas este é também um momento especial para que os amigos da Associação

Académica de Espinho e os amantes do hóquei em patins se reconciliem com o clube criando desde o início da época o hábito de comparecerem no pavilhão para assistirem aos jogos dos seniores, mas também dos escalões mais jovens.

O programa da festa abre pelas 15 horas com a apresentação e desfile das equipas, havendo depois diversos jogos em que todos os atletas dos diferentes escalões e convidados da Académica irão participar. A iniciativa encerra pelas 19.15 horas com a entrega de lembranças.

LIGA SAGRES

Resultados

Belenenses-P. Ferreira	2-2
Benfica-Porto	1-1
Trofense-Leixões	1-2
Braga-Sporting	0-1
Nacional-Naval	2-1
Marítimo-Guimarães	0-1
Setúbal-E. Amadora	1-0
Académica-Rio Ave	1-0

Classificação

	P	J	V	E	D	F-C
Nacional	6	2	2	0	0	5-2
Sporting	6	2	2	0	0	4-1
V. Setúbal	4	2	1	1	0	2-1
V. Guimarães	4	2	1	1	0	2-1
FC Porto	4	2	1	1	0	3-1
E. Amadora	3	2	1	0	1	1-1
Académica	3	2	1	0	1	1-1
Sp. Braga	3	2	1	0	1	2-1
Naval	3	2	1	0	1	2-2
Leixões	3	2	1	0	1	3-4
Benfica	2	2	0	2	0	2-2
Paços Ferreira	1	2	0	1	1	2-4
Belenenses	1	2	0	1	1	2-4
Rio Ave	1	2	0	1	1	1-2
Marítimo	0	2	0	0	2	0-2
Trofense	0	2	0	0	2	2-5

Próxima jornada (21-09-2008)

Sporting-Belenenses
P. Ferreira-Benfica
Rio Ave-Porto
Leixões-Braga
Naval-Trofense
Guimarães-Nacional
Académica-Setúbal
E. Amadora-Marítimo

LIGA VITALIS

Resultados

Portimonens-U. Leiria	0-1
Santa Clara-Freamunde	1-0
Gondomar-Beira Mar	0-0
Gil Vicente-Feirense	2-1
Estoril-Oliveirense	0-0
Covilhã-Olhansen	4-3
Vizela-Aves	0-2
Varzim-Boavista	2-0

Classificação

	P	J	V	E	D	F-C
Aves	6	2	2	0	0	4-0
Portimonense	6	2	2	0	0	3-1
Gil Vicente	4	2	1	1	0	3-2
Santa Clara	4	2	1	1	0	1-0
Varzim	3	2	1	0	1	3-2
Sp. Covilhã	3	2	1	0	1	4-5
Olhansen	3	2	1	0	1	6-6
Boavista	3	2	1	0	1	2-3
Feirense	3	2	1	0	1	3-2
Freamunde	3	2	1	0	1	1-1
Oliveirense	2	2	0	2	0	1-1
Beira Mar	2	2	0	2	0	0-0
Estoril	1	2	0	1	1	2-3
Gondomar	1	2	0	1	1	0-2
U. Leiria	0	2	0	0	2	0-2
Vizela	0	2	0	0	2	1-4

Próxima jornada (21-09-2008)

U. Leiria-Santa Clara
Freamunde-Gondomar
Beira Mar-Gil Vicente
Feirense-Estoril
Oliveirense-Covilhã
Olhansen-Vizela
Aves-Varzim
Portimonense-Boavista

TOTOBOLA

Concurso dos Órgãos de Informação n.º 37/2008 de 14/09/2008. Prognóstico "Defesa de Espinho", Redacção Desportiva:

1. Barcelona-R. Santander	1
2. Sevilha-Sp. Gijón	1
3. Almeria-Valência	2
4. Villarreal-Corunha	1
5. Valladolid-At. Madrid	X
6. Génova-Ac. Milan	2
7. Inter-Catânia	1
8. Juventus-Udinese	1
9. Nápoles-Fiorentina	X
10. Lazio-Sampdoria	1
11. Fulham-Bolton	1
12. Stock C.-Everton	1
13. Blackburn R.-Arsenal	X
Super 14. Manchester C.-Chelsea	X

Vice-campeões nacionais de voleibol

Tigres apresentam-se no dia 11

A equipa sénior masculina de voleibol do Sporting Clube de Espinho irá iniciar os seus trabalhos da nova temporada na segunda-feira.

No entanto, os reforços brasileiros só deverão integrar os treinos na quarta-feira, dia 10. Por isso, a secção de voleibol do Sporting Clube de Espinho irá apresentar-se, oficialmente, com todas as suas equipas (desde os minis aos seniores) na quinta-feira, pelas 18.30 horas, no pavilhão Joaquim Moreira da Costa Júnior.

Eis a constituição do plantel para a época 2008/2009:

Opostos – Maurício Silva e Edson

Cerqueira "Edinho" (ex-Volei Futuro, Brasil).

Centrais – Fabrício Silva 'Kibinho', Paulo Trautmann 'Paulão', Nuno Rocha (ex-Gueifães) e Rafael Kager 'Rafa' (Ex-St. André, Brasil).

Zona 4 – Jacques Yoko, João Brenha, Roberto Reis e Flávio Cruz (ex-Vitória de Guimarães).

Distribuidores – Miguel Maia e Paulo Brenha.

Libero – Hugo Ribeiro.

Treinador – Francisco Fidalgo.

Treinadores adjuntos – Carlos Prata e Hugo Silva.

Na primeira eliminatória

Futebol do Sp. Espinho fora da Taça de Portugal

A equipa de futebol do Sporting Clube de Espinho foi afastada da Taça de Portugal, na primeira eliminatória, no Estádio Comendador Manuel de Oliveira Violas, pelo Lusitânia de Lourosa. Os tigres até se mostraram em muito boa forma, durante o primeiro tempo e enquanto se apanharam à frente

do marcador. Depois, foi o descalabro, com a equipa de Lourosa a 'apanhar' os pontos mais fracos, sobretudo a um meio-campo sem Fábio 'Espinho' e Valença. Um 'brinde' que não foi desperdiçado por Pedro Martins e pela sua equipa técnica, onde está incluído o preparador físico espinhense, Valter Ferreira.

De forma clara e evidente, o Lourosa mereceu a passagem á segunda eliminatória, sobretudo por aquilo que fez durante a segunda parte e pela forma como atingiu o seu adversário nos pontos fracos. Depois de um clamoroso erro da sua linha defensiva e que originou o primeiro golo, apontado por Nuno Coelho, o Lourosa acabou por montar a sua estratégia e, com paciência, acabou por aguentar o Sporting Clube de Espinho no seu melhor desempenho. Isto foi o suficiente para entrar para a segunda parte com uma estratégia muito bem montada e e com resultados quase imediatos. Os forasteiros chegaram ao empate quatro minutos após o início do segundo tempo, o que os galvanizou e motivou.

O segundo tento, o da vitória, foi alcançado por Paulinho, a apenas três minutos do final do tempo regulamentar.

Ao Sporting Clube de Espinho resta-lhe uma prova: o Campeonato.

Os tigres não jogarão no próximo domingo, uma vez que o Arouca, seu próximo adversário, terá de jogar a primeira eliminatória da Taça de Portugal no Pico (Açores), por dificuldades com voos para aquele arquipélago.

A equipa de Pedro Barny estreiar-se-á em casa no dia 24 de Setembro (quarta-feira), às 17 horas, no Estádio Comendador Manuel de Oliveira Violas, com a equipa do Arouca.

O próximo jogo dos tigres será com o Amarante, em casa do seu adversário, no dia 21 pelas 17 horas.

Sporting de Espinho, 1 Lourosa, 2

Jogo no Estádio Comendador Manuel de Oliveira Violas, em Espinho.

Árbitro: Pedro Estela (Porto).

Árbitros assistentes: Fernando Brandão e João Ilídio.

Sporting Clube de Espinho – Tiago Borges; Hugo Pinheiro, Hélder Vasco (cap.), Pedro Dimas e Marco Abreu; Rui Ferreira, Rui Rainho e Joel; Nuno Coelho, Carlos Manuel e Glauco.

Taça de Portugal

Vila Real-U. Micaelense	(04-09-2008)
Vitória Pico-Arouca	(07-09-2008)
Pescadores Costa Caparica-Mãe d'Água	0-1
Real-Macedo Cavaleiros	2-0
Fabril Barreiro-Pampilhosa	0-0 (3-1) **
Pontassolense-Oliv. Bairro	3-3 (2-4) **
Vilanovense Açores-Serzedelo	1-2
Peniche-Fafe	1-1 (3-1) **
Rio Maior-Paredes	0-1
Oriental-Silves	1-0
Camacha-Moreirense	1-0
Messinense-Praiaense	2-1
Canical-Beira-Mar Algarve	3-0
Bragança-1.º Dezembro	2-0
Castrense-Carregado	2-3
Leça-Chaves	1-3
Infesta-Machico	2-2 (3-2) **
Vigor Mocidade-Limianos	3-3 (7-8) **
Lixa-Assoc. Oliveirense	2-1
Farense-Moncorvo	0-2
Marinhense-Rabo de Peixe	2-3
Tirsense-Penalva do Castelo	2-1
Mirandela-Pinhaltovense	1-4
S. João Ver-Atlético	0-0 (0-2) *
Torres Novas-Lousada	0-1
At. Cacém-Tourizense	1-0
Barreirense-Operário	1-3
Padroense-Vilaverdense	3-0
Fão-Mafra	1-3
Crato-Elétrico	1-2
Penafiel-Casa Pia	3-0
Valecambrense-Campinense	1-2
Sourense-Avanca	2-0
Benf. Castelo Branco-Elvas	0-2
Merelinense-Vianense	1-0
Gândara-Câmara de Lobos	3-1
Vieira-Ol. Douro	1-0
Lusitano Évora-Fiães	1-1 (3-5) **
Sertanense-Tocha	1-0
Sp. Espinho-Lourosa	1-2
Odivelas-Alpendorada	5-0
Angrense-Quarteirense	0-0 (1-0) *
Milheiroense-Unhais Serra	2-0
Juv. Évora-Sintrense	1-0
Satão-Rebordosa	1-1
Cova da Piedade-Maia	3-0 ***
Tondela-Cartaxo	1-1 (2-3) **
Marítimo Ponta Delgada-Sanjoanense	1-2
Atalaia do Campo-Santana	1-1 (1-2) *
Amarante-Ribeirão	1-2
Esmoriz-Anadia	3-2
Capelense-Aliados Lordelo	0-2
Prado-Maria da Fonte	2-3
U. Lamas-Aljustrelense	1-0
Lousanense-Reguengos Monsaraz	1-4
Boavista São Mateus-Nelas	(06-09-2008)
Águeda-Ribeira Brava	0-0 (0-1) *
Monsanto-Ol. Moscardide	2-2 (2-3) **
Pombal-Joane	0-3
Penamacorense-Igreja Nova	2-1
Valdevez-União Serra	2-0

* No prolongamento

** Nas grandes penalidades

*** Falta de comparência do Maia

Substituições: Joel por Fábio 'Espinho' (71), Rui Rainho por Valença (75) e Nuno Coelho por Amorim (90).

Não utilizados: Marcello Galvão, Cristiano e Carela.

Treinador: Pedro Barny.

Lusitânia Futebol Clube (Lourosa) – Artur; Pedrinho, Daniel, Hugo e Álvaro; Marco Filipe, Pisco e André Maia; Bruno Batista, Paulo Ferreira e Filipe.

Substituições: Pisco por Paulinho (ao intervalo), Pedrinho por Cardoso (84) e André Maia por Guedes (91).

Não utilizados: Pedro, André Pereira, Andrezinho e Lima.

Treinador: Pedro Martins.

Ao intervalo: 1-0.

Marcadores: 1-0, por Nuno Coelho (10); 1-1, por Bruno Batista (49); 1-2, por Paulinho (85).

Disciplina: cartão amarelo a Joel (41) e Rui Rainho (68); André Maia (45) e Artur (94).

Fim-de-semana em Espanha

Vontade e determinação – forças que a APAM não quer perder!

Ainda o novo ano desportivo não começou e já a APAM – Associação Portuguesa de Artes Marciais – envia uma equipa de sete elementos de viet-vo-dao, secção de

Espinho e secção APAM Colégio Santa Maria de Lamas, liderados pelo mestre Carlos Tavares (4.º dang, vice-director técnico nacional de viet-vo-dao) à Galibudo, o mais

prestigiado encontro de artes marciais do Norte de Espanha.

Organizado anualmente pelo mestre de taekwondo António Montes (7.º dan), o encontro reúne diversas artes marciais de variadas origens e tem como objectivos principais o intercambio técnico, a reflexão marcial e o convívio entre amigos de longa data.

Com esta presença a APAM marca o início oficial do ano 2008/2009. E é já a partir do dia 8 de Setembro que abre portas aos seus praticantes, iniciando as aulas de viet-vo-dao e tai chi, de todos os escalões etários (crianças, jovens e adultos), as aulas de cardio-fitness, defesa pessoal, as aulas de aeróbica, hip-hop, cycling, ginástica localizada e ginástica infantil.

O arranque do ano lectivo desta associação sediada em Espinho está preenchida com actividades, tais como a realização de um estágio dirigido para o corpo técnico, onde os seus participantes irão ficar em regime de internato. Em Outubro a participação no "35º Grand Rassemblement Traditionnel de Viet Vo Dao – GRT 2008" (a nível europeu o GRT-2008 trata-se de um estágio internacional de Viet-Vo-Dao com mais prestígio).

Está também agendado um estágio internacional multidisciplinar para o mês de Novembro que irá marcar as comemorações do 34.º aniversário da APAM.

E para o mês de Dezembro, a habitual e tradicional competição técnica, o Torneio de Natal da APAM.

Andebol feminino da Académica de Espinho

Juniores e iniciadas com objectivos ambiciosos

A época já começou para o andebol feminino da Associação Académica de Espinho cuja secção continua a trabalhar para impor a modalidade no clube apostando para isso na captação de novas atletas e no trabalho junto das escolas. Os objectivos de juniores e iniciadas são ambiciosos.

Sandra Soares

Depois da apresentação na manhã de sábado, as equipas de juniores, juvenis e iniciadas femininas do andebol da Associação Académica de Espinho têm trabalhado diariamente na Nave Desportiva na preparação da nova época sob o comando de António Sousa (as mais velhas) e de Saul Alves (iniciadas). As Infantis começam a trabalhar dia 6 de Setembro, orientadas por Catia Sousa e Daniela Pereira.

Este ano, a secção também terá equi-



António Sousa mantém-se à frente da secção de andebol da Associação Académica de Espinho

pas de minis e bambis, orientadas por Catia Sousa, Daniela Pereira e Nathaly Rocha, pelo que as meninas nascidas entre 1996 e 2000 que queiram começar a praticar ou ficarem a conhecer melhor a modalidade podem comparecer na Nave Desportiva de Espinho todos os sábados, das 9 às 11 horas, a partir do dia 20 de Setembro.

Quanto aos objectivos para a época 2008/2009, passam por consolidar a modalidade no clube e conseguir ir o mais longe possível nos campeonatos nacionais dos respectivos escalões, até porque as equipas têm esta época alguns reforços de peso.

Os problemas de secretaria que impediram algumas das jogadoras de entrarem em campo na época passada estão resolvidos pelo que a equipa júnior poderá assumir esta ano objectivos mais ambiciosos até porque poderá ser ainda mais reforçada por atletas vindas de outros clubes, nomeadamente do Santa Isabel e Almeida Garrett. A final do nacional está nos horizontes dos responsáveis técnicos.

Quanto ao escalão de juvenis, perdeu algumas das suas principais jogadoras para as juniores, sendo a equipa constituída maioritariamente por atletas que se encontram a praticar a modalidade pela segunda época. Assim, o objectivo passa por aprender o mais possível para que na próxima época possam então almejar objectivos desportivos mais ambiciosos.

Esta situação poderá no entanto alterar-se significativamente caso se confirme a chegada de quatro atletas vindas do Feirense, que extinguiu recentemente a sua secção de andebol feminino. Com estes ingressos a equipa poderá ficar mais equilibrada, contribuindo a experiência das novas atletas para uma evolução mais rápida das que já integram o plantel.

A equipa de iniciadas tem objectivos bem definidos e bastante ambiciosos para a época que agora se inicia. As jovens trabalham para a subida à I Divisão Nacional. Sendo uma equipa bastante equilibrada que trabalha pelo segundo ano e foi reforçada com atletas do escalão de infan-

tis, que fizeram um bom campeonato na época passada, os responsáveis técnicos consideram que as jovens têm todas as condições para atingir este objectivo.

Em relação às infantis, serão quase todas de primeiro ano, ou seja, estão agora a iniciar-se na modalidade e os objectivos são o de trabalhar o mais possível para também na próxima época estarem a um nível superior.

Para além destes objectivos, os responsáveis pela secção querem continuar a trabalhar para solidificar a modalidade e aumentar o número de praticantes. Neste sentido pretende-se colocar em prática um projecto que passa pela criação de um campeonato concelhio a funcionar em sistema de concentração uma vez por mês entre as escolas do 1º ciclo.

Esta iniciativa visa promover o andebol junto das escolas, dando a oportunidade a muitas crianças de praticarem uma modalidade desportiva e é também uma forma de captar atletas e descobrir novos talentos para o andebol academista.

Pontapé de saída dos distritais de futebol

Juvenis e iniciados tigres jogam dia 21

As equipas de juvenis e de iniciados de futebol do Sporting Clube de Espinho iniciarão as respectivas provas distritais no dia 21. Os juvenis, na Zona Norte do Campeonato Distrital de Aveiro, receberão no parque de Jogos do Sporting Clube de Espinho, o Lourosa, dia 21 pelas 10.30 horas.

Os iniciados irão jogar a Cucujães, também pelas 10.30 horas desse mesmo dia.

Eis os calendários de jogos:

Campeonato Distrital de Aveiro (futebol)

Juvenis

I Divisão – Zona Norte

1.ª Jornada (21 Setembro)
Fiães-Milheiroense
Paivense-Argoncilhe
Feirense-S. João de Ver
Sp. Espinho-Lourosa (Espinho/10.30h)
Paços Brandão-Sanjoanense

2.ª Jornada (28 Setembro)
Milheiroense-Paivense
Sanjoanense-Fiães
Argoncilhe-Feirense
S. João de Ver-Sp. Espinho
Lourosa-Paços Brandão

3.ª Jornada (5 Outubro)
Feirense-Milheiroense
Paivense-Fiães
Sp. Espinho-Argoncilhe
Paços Brandão-S. João de Ver
Sanjoanense-Lourosa

4.ª Jornada (12 Outubro)
Milheiroense-Sp. Espinho
Fiães-Feirense
Paivense-Sanjoanense
Argoncilhe-Paços Brandão
S. João de Ver-Lourosa

5.ª Jornada (19 Outubro)
Paços Brandão-Milheiroense
Sp. Espinho-Fiães
Feirense-Paivense
Lourosa-Argoncilhe
Sanjoanense-S. João de Ver

6.ª Jornada (26 Outubro)
Milheiroense-Lourosa
Fiães-Paços Brandão
Paivense-Sp. Espinho
Feirense-Sanjoanense
Argoncilhe-S. João de Ver

7.ª Jornada (2 Novembro)
S. João de Ver-Milheiroense
Lourosa-Fiães
Paços Brandão-Paivense
Sp. Espinho-Feirense
Sanjoanense-Argoncilhe

8.ª Jornada (9 Novembro)
Milheiroense-Argoncilhe
Fiães-S. João de Ver
Paivense-Lourosa
Feirense-Paços Brandão
Sp. Espinho-Sanjoanense

9.ª Jornada (16 Novembro)
Sanjoanense-Milheiroense
Argoncilhe-Fiães
S. João de Ver-Paivense
Lourosa-Feirense
P. Brandão-Sp. Espinho

10.ª Jornada (23 Novembro)
Milheiroense-Fiães
Argoncilhe-Paivense
S. João de Ver-Feirense
Lourosa-Sp. Espinho
Sanjoanense-Paços Brandão

11.ª Jornada (30 Novembro)
Paivense-Milheiroense
Fiães-Sanjoanense
Feirense-Argoncilhe
Sp. Espinho-S. João de Ver
Paços Brandão-Lourosa

12.ª Jornada (7 Dezembro)
Milheiroense-Feirense
Fiães-Paivense
Argoncilhe-Sp. Espinho
S. João de Ver-Paços Brandão
Lourosa-Sanjoanense

13.ª Jornada (14 Dezembro)
Sp. Espinho-Milheiroense
Feirense-Fiães
Sanjoanense-Paivense
Paços Brandão-Argoncilhe
Lourosa-S. João de Ver

14.ª Jornada (21 Dezembro)
Milheiroense-Paços Brandão
Fiães-Sp. Espinho
Paivense-Feirense
Argoncilhe-Lourosa
S. João de Ver-Sanjoanense

15.ª Jornada (28 Dezembro)
Lourosa-Milheiroense
Paços Brandão-Fiães
Sp. Espinho-Paivense
Sanjoanense-Feirense
S. João de Ver-Argoncilhe

16.ª Jornada (4 Janeiro 2009)
Milheiroense-S. João de Ver
Fiães-Lourosa
Paivense-Paços Brandão
Feirense-Sp. Espinho
Argoncilhe-Sanjoanense

17.ª Jornada (11 Janeiro 2009)
Argoncilhe-Milheiroense
S. João de Ver-Fiães
Lourosa-Paivense
Paços Brandão-Feirense
Sanjoanense-Sp. Espinho

18.ª Jornada (18 Janeiro 2009)
Milheiroense-Sanjoanense
Fiães-Argoncilhe
Paivense-S. João de Ver
Feirense-Lourosa
Sp. Espinho-P. Brandão

Iniciados - Zona Norte

1.ª Jornada (21 Setembro)
Lourosa-U. Lamas
Cucujães-Sp. Espinho
(Campo Treinos Cucujães/10.30h)
Arrifanense-Oliveirense
Arouca-Carregosense
Feirense-Fiães

2.ª Jornada (28 Setembro)
U. Lamas-Cucujães
Fiães-Lourosa
Sp. Espinho-Arrifanense
(Campo treinos/11h)
Oliveirense-Arouca
Carregosense-Feirense

3.ª Jornada (5 Outubro)
Arrifanense-U. Lamas
Cucujães-Lourosa
Arouca-Sp. Espinho
Feirense-Oliveirense
Fiães-Carregosense

4.ª Jornada (11 Outubro)
U. Lamas-Arouca
Lourosa-Arrifanense

Cucujães-Fiães
Sp. Espinho-Feirense
Oliveirense-Carregosense

5.ª Jornada (19 Outubro)
Feirense-U. Lamas
Arouca-Lourosa
Arrifanense-Cucujães
Carregosense-Sp. Espinho
Fiães-Oliveirense

6.ª Jornada (26 Outubro)
U. Lamas-Carregosense
Lourosa-Feirense
Cucujães-Arouca
Arrifanense-Fiães
Sp. Espinho-Oliveirense

7.ª Jornada (2 Novembro)
Oliveirense-U. Lamas
Carregosense-Lourosa
Feirense-Cucujães
Arouca-Arrifanense
Fiães-Sp. Espinho

8.ª Jornada (9 Novembro)
U. Lamas-Sp. Espinho
Lourosa-Oliveirense
Cucujães-Carregosense
Arrifanense-Feirense
Arouca-Fiães

9.ª Jornada (16 Novembro)
Fiães-U. Lamas
Sp. Espinho-Lourosa
Oliveirense-Cucujães
Carregosense-Arrifanense
Feirense-Arouca

10.ª Jornada (23 Novembro)
U. Lamas-Lourosa
Sp. Espinho-Cucujães
Oliveirense-Arrifanense
Carregosense-Arouca
Fiães-Feirense

11.ª Jornada (30 Novembro)
Cucujães-U. Lamas
Lourosa-Fiães

Arrifanense-Sp. Espinho
Arouca-Oliveirense
Feirense-Carregosense

12.ª Jornada (7 Dezembro)
U. Lamas-Arrifanense
Lourosa-Cucujães
Sp. Espinho-Arouca
Oliveirense-Feirense
Carregosense-Fiães

13.ª Jornada (14 Dezembro)
Arouca-U. Lamas
Arrifanense-Lourosa
Fiães-Cucujães
Feirense-Sp. Espinho
Carregosense-Oliveirense

14.ª Jornada (21 Dezembro)
U. Lamas-Feirense
Lourosa-Arouca
Cucujães-Arrifanense
Sp. Espinho-Carregosense
Oliveirense-Fiães

15.ª Jornada (27 Dezembro)
Carregosense-U. Lamas
Feirense-Lourosa
Arouca-Cucujães
Fiães-Arrifanense
Oliveirense-Sp. Espinho

16.ª Jornada (4 Janeiro 2009)
U. Lamas-Oliveirense
Lourosa-Carregosense
Cucujães-Feirense
Arrifanense-Arouca
Sp. Espinho-Fiães

17.ª Jornada (11 Janeiro 2009)
Sp. Espinho-U. Lamas
Oliveirense-Lourosa
Carregosense-Cucujães
Feirense-Arrifanense
Fiães-Arouca

18.ª Jornada (18 Janeiro 2009)
U. Lamas-Fiães
Lourosa-Sp. Espinho
Cucujães-Oliveirense
Arrifanense-Carregosense
Arouca-Feirense

«Defesa de Espinho» - 3988 - 2008-09-04 (1.ª publicação)

finanças
DIRECÇÃO-GERAL DOS IMPOSTOS

JUSTIÇA TRIBUTÁRIA

SERVIÇO DE FINANÇAS DE ESPINHO - 0078

ANÚNCIO

IDENTIFICAÇÃO DO(S) BEM(NS)

Serv. Finanças ESPINHO - [0078] Freguesia de Espinho, Fracção autónoma designada pela letra H, Prédio Urbano sito na Av.ª 24, n.º 871, 4.º andar, recuado esq.º do prédio urbano em regime de propriedade horizontal inscrito na matriz predial urbana da Freguesia de Espinho sob o artigo 3926, correspondendo a referida fracção a uma habitação constituída por 4 assoalhadas, cozinha, casa de banho, WC, despensa, terraço e um lugar demarcado na cave para estacionamento de viatura, tendo a referida fracção a área bruta privativa de 98,30m³, a área dependente de 17,80m² e o valor tributável de 77.000,00 Euros, registado na Conservatória do Registo Predial de Espinho sob o n.º 892/19931223-H.

TEOR DO ANÚNCIO

Armando Carneiro da Costa, Chefe de Finanças do Serviço de Finanças ESPINHO-0078, faz saber que no dia 2008-11-20,

pelas 10:30 horas, neste Serviço de Finanças, sito em RUA 26, N.º 605, ESPINHO, se há-de proceder à abertura das propostas em carta fechada, para venda judicial, nos termos dos artigos 248.º e seguintes do Código de Procedimento e de Processo Tributário (CPPT), do bem acima designado, penhorado ao Executado infra indicado, para pagamento da dívida no valor de 19.913,51 Euros, sendo 16.244,71 euros de quantia exequenda e 3.668,8 euros de acréscimos legais.

Mais, correm anúncios e éditos de 20 dias (239.º/2 CPPT), contados da 2.ª publicação, citando os credores desconhecidos e os sucessores dos credores preferentes para reclamarem, no prazo de 15 dias, contados da data da citação, o pagamento dos seus créditos que gozem de garantia real, sobre o bem penhorado acima indicado. (240.º/CPPT)

O valor base da venda é de 53.900 euros, calculado nos termos do artigo 250.º do CPPT.

É fiel depositário(a) o(a) Sr.(a) ANTÓNIO FÉLIX DE ALMEIDA, residente em AV.ª 24, N.º 871 4 ESQ. - ESPINHO, o(a) qual deverá mostrar o bem acima identificado a qualquer potencial interessado, entre as 10:00 horas do dia 2008-08-26 e as 16:00 horas do dia 2008-11-19 (249.º/6 CPPT).

Todas as propostas deverão ser entregues no Serviço de Finanças, até às 10:30 horas do dia 2008-11-20, em carta fechada dirigida ao Chefe do Serviço de Finanças, devendo identificar o proponente (nome, morada e número fiscal), bem como o nome do Executado e o n.º de venda 0078.2008.27.

As propostas serão abertas no dia e hora designados para a venda (dia 2008-11-20 às 10:30h), na presença do Chefe do Serviço de Finanças (253.º CPPT).

Não serão consideradas as propostas de valor inferior ao valor base de venda atribuído a cada verba (250.º n.º 4 CPPT).

No acto da venda deverá ser depositada a importância mínima de 1/3 do valor da venda, na Secção de Cobrança deste Serviço de Finanças e pago o Imposto Municipal Sobre as Transmissões Onerosas de Imóveis e o Imposto do Selo que se mostrem devidos. Os restantes 2/3 deverão ser depositados na mesma entidade, no prazo de 15 dias (256.º CPPT).

Se o preço oferecido mais elevado for proposto por dois ou mais proponentes, abrir-se-á logo licitação entre eles, salvo se declararem adquirir o bem em compropriedade. Estando presente só um dos proponentes do maior preço, pode esse cobrir a proposta dos outros, caso contrário proceder-se-á a sorteio para apurar a proposta que deve prevalecer (253.º CPPT).

IDENTIFICAÇÃO DO EXECUTADO

Nome: ANTÓNIO FÉLIX DE ALMEIDA.

Morada: AV.ª 24, N.º 871 4 ESQ. - ESPINHO.

Data: 25-08-2008

O Chefe de Finanças,

a) Armando Carneiro da Costa



Grupo Desportivo Regresso – vencedor do torneio

Vitória no convívio

Ronda de Guetim assinala 33 anos

Voleibol Académica de Espinho prepara nova época

A equipa de voleibol da Associação Académica de Espinho iniciou esta segunda-feira, os seus trabalhos com vista à nova temporada.

Os academistas reuniram-se para o primeiro treino, no pavilhão Arquitecto Jerónimo Reis, sob orientação do treinador, Nuno Soares.

A equipa da Académica de Espinho contratou Rui Moreira (ex-Castêlo da Maia), Maurício Silva (ex-Sporting de Espinho), Márcio Cequeira (internacional angolano), Ricardo Alvar (ex-júnior do Sporting de Espinho), Reinaldo Gomes (ex-júnior do Esmoriz) e promoveu o júnior academista, Ivo Coelho, que se juntam a Januário Alvar, Fabrício Barros, Rui Pinto, Pedro Costa, Rui Alves, Paulo Fonseca, Gonçalo Sapage e Leandro Lopes.



Veteranos do Grupo Desportivo Ronda

O Grupo Desportivo da Ronda (Guetim) assinalou este fim-de-semana o seu 33.º aniversário com um torneio triangular, onde estiveram presentes, para além da equipa anfitriã, o Grupo Desportivo Regresso (vencedor, por grandes penalidades) e o União da Mata, de Santa Maria de Lamas (segundo classificado).

O clube aniversariante realizou, também, na manhã de domingo, um jogo de veteranos com a Associação Desportiva de Grijó. Os guetinenses saíram vencedores deste confronto amigável na marcação de grandes penalidades.

Ao fim da tarde, a festa foi de arromba, já que os simpatizantes, sócios, dirigentes e atletas participaram num grande convívio, com uma sardinhada e um porco assado.



Velhas guardas da Associação Desportiva de Grijó

OS NOSSOS CLASSIFICADOS

ADVOGADOS

DR. J. MOREIRA DE SOUSA - Advogado - Escritório: Rua 23 n.º 773-1.º Dt.º. Telef. 227342022 c/ Fax 227319505.

ALUGA-SE

QUARTOS, c/ casa de banho privativa, c/ cozinha, pequeno-almoço, tratamento de roupa, garagem e TV Cabo mais Sport TV. Telef. 227340002 ou 227348972.

APARTAMENTOS T0, T1, T2 e T3. Totalmente equipados, com TV Cabo mais Sport TV, telefone, garagens, limpezas. Rua 62, n.º 156. Telef. 227310851/2 - Fax 227310853.

ALUGAM-SE APARTAMENTOS T0 e T1 mobilados. Centro de Espinho. Contactar: 917524389.

ARRENDAM-SE SALAS DE CONSULTÓRIOS, para médicos, enfermeiros, fisioterapeutas ou outros profissionais da área de saúde. Rua 20 c/ Rua 3 (junto ao pavilhão da Académica de Espinho e cemitério). Contactar para ver: 914612000 / 936739363 / 968750572.

PARA CLÍNICA MÉDICA ANDAR independente - Rua 20 c/ Rua 3, junto ao pavilhão da Académica de Espinho - 914612000 / 936739363 / 968750572.

ALUGA-SE LOJA de 40 metros, na Rua 15, n.º 311 - Telef. 227344833 e 965363485.

ALUGA-SE ou VENDE-SE APARTAMENTO T3, 3.º andar, mobilado. Em frente ao Hotel Solverde - Vista mar. Aluguer: 600 euros/ Venda: 120.000 euros. Tlm. 919087510.

ALUGA-SE EM SILVALDE CASA r/chão, c/ sala comum, 2 quartos, wc, cozinha grande, hall de entrada, garagem interior, pátios e jardim - 227342327 / 967212386.

ALUGA-SE APARTAMENTO T2 ou quarto com wc privado, perto do liceu - Espinho. Contactar: 915634527.

ALUGA-SE APARTAMENTO T2+1 recuado, ângulo das ruas 28 e 21. Contactar: 227314856.

ALUGA-SE CASA c/ 2 quartos, sala, cozinha, corredor, terraço e varanda, em Esmoães - Anta. Renda: 250 euros. Contactar: 919922608 (Ana Rodrigues).

ALUGA-SE CASA EM GUETIM, mobilada, tipo T1+1, páteo na parte exterior c/ wc, arrumos e lavandaria. Entrada e saída independentes. Renda: 300 euros. Contrato mínimo 1 ano c/ fiador. Tlm. 914537219.

ARRENDAMENTO

T3 ESPINHO - RUA 8 - 5 andar, cozinha equipada, varanda, óptima localização. Preço: 500 euros. Tel. 227340017/966344404 - CGR - AMI 1817.

DIVERSOS

CASAL REFORMADO de emigrantes (lá e cá) procura casa para alugar pequena, zona de Espinho ou arredores. Preço económico. Contacto: 919748357.

MÉDICOS

- OTORRINO

DR. JOAQUIM FERREIRA MENDES - Médico especialista em ouvidos, garganta e nariz. Clínica Geral. Rua 9 n.º 295-2.º Esq. Telef: 227341710.

OFERTAS

SE É IDOSO e se sente sozinho, ligue para este n.º 912815494.

PASSA-SE

PASSA-SE ESTABELECIMENTO COMERCIAL EM ESPINHO. DÁ PARA VÁRIOS RAMOS. RENDA BARATA: 142 euros. Contactar: 919122432.

PASSA-SE CAFÉ SNACK-BAR - Motivo à vista. Clientela jovem, bom movimento. Acima da feira - Rua 33. Dão-se facilidades de pagamento. Tlm. 934790316.

PEDIDOS

PRECISA-SE EMPREGADA (m/f) para café. Telef. 227324516 / 227320020.

PROCURA-SE AUXILIAR DE ACÇÃO EDUCATIVA para ATL em Espinho. Carta de condução e experiência no mínimo com dois anos. Contacto: 932810951.

ADMITE-SE MANICURE especializada em unhas de gel, com experiência para trabalhar por conta própria em salão de cabeleireiro com bom movimento, em Espinho. Excelentes condições. Para entrada imediata. Tlm. 914927731.

PRECISA-SE ESTETICISTA. Contactar tlm. 912241017.

SERVIÇOS

ESTOFADOR - Restauro todo o tipo de sofás, cadeiras, etc. Orçamentos grátis. Telef. 227344090. Rua do Passo Velho, n.º 217 - Anta.

ESTÚDIOS - LABORATÓRIOS VÍDEO VÍTOR LANCHÁ - Gravamos em DVD as suas cassetes de vídeo - VHS - V8 e Super 8mm. Acompanhe a tecnologia gravando em DVD. Tlm. 918735306 e 962788407.

TRESPASSES

TRESPASSA-SE CAFÉ em Santa Maria de Lamas, bem localizado e a trabalhar muito bem à mais de 10 anos. Tlm. 962649153.

VENDAS

VENDO TERRENO a 500 mts. de Espinho c/ a área de 4.500m2 e c/ 85 mts. de frente - Travessa do Barreiro - Silvalde. Tlm. 964036312.

VENDE-SE TERRENO EM ANTA, na Urbanização Domingos Capela. Tel. 965849306 / 220802877.

VENDE-SE ARMAZÉM com 420m2 de construção na Zona Industrial de Espinho. Com recepção, balneários (m/f) e excelentes escritórios. Contactar: 917145289.

ÓPTIMO T3 GRANJA - Garagem fechada 2 carros. Só 150.000 euros - Paulo Sérgio Propriedades - Lic.ª 824 AMI - Tel. 917568583 / 227310282.

ACEITA-SE PERMUTA - Moradia T3+1 nova, j/ Espinho, com jardim e terreno, pela urgência - 220.000 euros - Paulo Sérgio Propriedades - Lic.ª 824 AMI - Tel. 227310282 / 934176403.

VENDE-SE T2, JUNTO AO LICEU, 3.º andar usado c/ garagem e arrumos, janelas duplas, fogão de sala c/ recuperador, luz natural, elevador, placa + forno, nasc./poente, vistas p/ mar. O próprio. Preço: 115.000 euros (negociáveis). Tlm. 912294270.

T3 DUPLEX - ESPINHO RUA 33 - Cozinha equipada, 2 varandas, lareira, aquecimento, garagem fechada para 2 carros. Excelente preço! Tel. 227340017 / 966344404 - CGR - AMI 1817.

ANDAR MORADIA T3 - 4 anos - No limite de Anta, 190m2, garagem para 4 carros, cozinha equipada, aquecimento central, aproveitamento de sótão mobilado. Preço: 145.000,00 euros. Tel. 227340017 / 966344404 - CGR - AMI 1817.

T3 - ESPINHO - RUA 32 - Nascente, poente 2. andar, 1 varanda, sala c/ recuperador calor, focos embutidos em toda casa, cozinha com copa. Muito bem situado. Preço: 130.000 euros. Tel. 227340017 / 966344404 - CGR - AMI 1817.

T3 - ESPINHO - Novos, óptimas áreas, aquecimento, equipados, com garagem e arrumos. Ótima exposição solar. Tel. 227340017 / 966116732 - CGR - AMI 1817.

MORADIA T3 + SALÃO - ANTA - ESPINHO - A 200 metros da Av.ª 32. Pronta a habitar, sala de jantar, sala de estar e salão. Ar condicionado, aquecimento, com excelentes acabamentos e óptima localização. Tel. 227340017 / 966116732 - CGR - AMI 1817.

MORADIA T4 ESMORIZ POENTE - Preço abaixo do valor de mercado. Pronta a habitar, junto à praia. Excelente moradia de 4 frentes, com jardim, churrasqueira e garagem 2 carros, óptimos arrumos. Tel. 227340017 / 966116732 - CGR - AMI 1817.

T2 / T3 NOVOS - Condomínio de luxo, cozinhas equipadas, boas áreas, garagem. Desde - 85.000 euros. Telef. 914506327 / 963129240.

EXCELENTE OPORTUNIDADE - T2 - Boas áreas, varanda, f. sala, garagem individual - 67.500 euros; T3 - Em muito bom estado, c/ garagem - 68.000 euros; Andar - Moradia - C/ salão, varandas, garagem - 97.500 euros. Telef. 914506327 / 963129240.

RETOMAS DE BANCO - COM OFERTA DE AVALIAÇÃO E REGISTOS - T2 - Suite, varanda e garagem - 45.500 euros; T3 - 140m2, suite, f. sala, varandas e garagem - 83.000 euros - 227452130 / 914506327 / 963129240.

VENDE-SE T1 DE LUXO, a cinco minutos da praia da Granja e da estação, 74m2 de área c/ cozinha equipada, suite, varanda, recuperador de calor, pré-aquecimento central, lugar de garagem e arrumos. Preço sujeito a oferta. contacto: 917106077.

MORADIA TÉRREA 4 frts. c/ 1200m2 de terreno tipo quintinha! 110.000 euros! - 22.000 cts.! 919171508 - 966275188 - www.probessa.com

S. FÉLIX J/ ÀS PRAIAS - T2 c/ 94m2 - lareira, suite, gar. indiv. Só! 78.000 euros - 15.600 cts. - Venha ver! 919171508 - 966275188 - www.probessa.com

TRAVESSA DO LAMEIRÃO - ANTA

Cassilda de Barros Monteiro

Agradecimento

Seus filhos, noras, netos e restante família agradecem a todas as pessoas amigas que estiveram presentes no funeral e missa do 7.º dia da sua ente querida ou de outro modo se associaram à sua dor.

Anta, 4 de Setembro de 2008

AGÊNCIA FUNERÁRIA DE MARIA DE LOURDES - Anta - Espinho - Tels: 22 734 06 09 - 22 734 88 55



Joaquim Baptista Ferreira da Costa

Missa do Aniversário do falecimento

Seus filhos e netos vêm, por este meio, participar que será celebrada missa, dia 10, quarta-feira, às 19 horas, na Igreja Matriz de Espinho, por alma do saudoso extinto e por sua esposa *Ermelinda Gomes de Jesus*. Agradecem a todos quantos participem na Eucaristia.



SILVALDE

Manuel Joaquim da Silva Valente

Agradecimento e Missa do 7.º Dia

Sua esposa, filhos, noras, genros, netos e demais família vêm por este meio agradecer a todas as pessoas que estiveram presentes no funeral do seu ente querido ou que de outro modo manifestaram o seu pesar. Comunicam que a missa do 7.º dia será celebrada dia 6, sábado, às 17 horas, na Igreja Paroquial de Silvalde. O Ofertório será no domingo, dia 7, na missa das 8 horas. Desde já agradecem a quem comparecer.

Silvalde, 4 de Setembro de 2008

ALMA CRISTI - MANUEL SILVA - Silvalde - Telef. 22 734 33 92



PARAMOS

Luís Manuel Marques Pereira

Agradecimento e Missa do 7.º Dia

Sua mãe, irmã e demais família vêm por este meio agradecer a todas as pessoas que estiveram presentes no funeral do seu ente querido. Comunicam que a missa do 7.º dia será celebrada terça-feira, dia 9, pelas 19 horas na Capela Sr.ª da Guia, Paramos. Desde já agradecem a todos quantos participem na Santa Eucaristia.

Paramos, 4 de Setembro de 2008

Maria Celeste Marques Ferreira - mãe
Ana Margarida Marques Pereira - irmã

AGÊNCIA FUNERÁRIA HENRIQUES & M. OTÍLIA, LDA. - Telef. 256 75 27 74

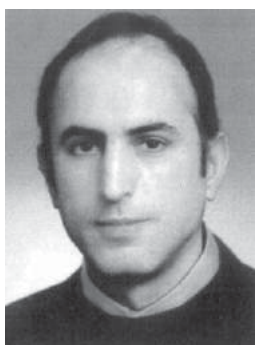

D. Irene Pinto do Couto

Missa do 1.º Aniversário

Seu marido, filho, nora, neta e demais família vêm, por este meio participar que será celebrada missa por alma do seu ente querido, dia 11, quinta-feira, às 19 horas, na Capela de N.ª Sr.ª do Mar (Silvalde). Desde já agradecem a todos quantos participem na Eucaristia.

Espinho, 4 de Setembro de 2008



✠ José Pereira Rios

Missa do 16.º Aniversário

Sua família vem, por este meio, comunicar que será celebrada missa por alma do saudoso extinto dia 9, terça-feira, às 19 horas, na Igreja Matriz de Espinho. Desde já agradecem a quem possa comparecer.



Marcolino Dias das Neves

✠ 7.º Aniversário de falecimento

"Recordar-lo-emos todos, sempre com muita saudade"

Em sua memória serão celebradas missas, no próximo domingo, dia 7, pelas 8 e 11 horas, na Igreja Paroquial de Silvalde. Sua família, antecipadamente agradece a todos que se dignarem a assistir a estes actos religiosos.



✠ Rosa da Rocha Pinto Durão

ANTA
Missa do 3.º Aniversário
(Data falecimento 9.Set.2005)

Seu marido, filhos, nora e netos vêm, por este meio, participar que será celebrada missa por sua alma, domingo, dia 14, às 11 horas, na Igreja Paroquial de Anta. Desde já agradecem a quem comparecer.



GUETIM



Joaquim de Oliveira Rocha

Seis Anos de Eterna Saudade

Sua esposa, filhos, noras, neto e demais família participam, com profunda saudade, que será celebrada missa, sábado, dia 6, às 17,30 horas, na Igreja Paroquial de Guetim. Desde já agradecem a todos quantos participarem na Santa Eucaristia.

Guetim, 04 de Setembro de 2008



Esposa: *Maria Helena da Rocha Oliveira*

Filhos: *Joaquim Manuel Oliveira Rocha "Nené"*
Paulo Tiago Oliveira Rocha

Noras: *Maria Manuela das Neves Ferreira Rocha*
Liliana Isabel Jesus Rola

Neto: *Ricardo Joaquim Ferreira Rocha*

✠ Prof.ª D. Maria Teresa de Matos Coelho de Oliveira

1.º Aniversário do falecimento

Suas filhas, genros, netos e restante família vêm, por este meio, comunicar às pessoas de suas relações e amizade que será celebrada missa por alma do seu ente querido, dia 7, domingo, pelas 19 horas, na Igreja Matriz de Espinho.

Desde já agradecem a todos quantos participem na Eucaristia.

Espinho, 4 de Setembro de 2008



Júlia Maria de Matos Coelho de Oliveira Lima
Isabel Maria de Matos Coelho de Oliveira Castro (Belucha)
Casimiro Milheiro da Volta Lima
Rui Jorge Ferreira de Castro
Sara Isabel Lima
Ana Raquel Lima
Maria Teresa Castro
Rui Pedro Castro
Filipe Ferreira

FUNERÁRIA N. S. D'AJUDA - SANCEBAS E LUÍS ALVES - ESPINHO - TEL. 22 734 51 29

António de Oliveira Pardilhó

✠ 14 Anos de Eterna Saudade

Completando-se 14 anos sobre o falecimento de *António de Oliveira Pardilhó*, serão celebradas missas em sua memória, na Igreja Matriz de Espinho.



✠ Ramiro Manuel Fernandes Gomes

RUA 15 - ANTA
Agradecimento e Missa do 7.º Dia

Sua esposa, filhos, pais, cunhados, cunhadas, sobrinhos e restante família vêm, por este meio, agradecer a todas as pessoas que tomaram parte no funeral do seu ente querido ou que de outro modo se associaram à sua dor. Comunicam que a missa do 7.º dia será celebrada hoje, quinta-feira, pelas 18 horas, na Igreja Paroquial de Anta. Desde já agradecem a todos quantos se dignem participar nesta Santa Eucaristia.

A Família

Anta, 4 de Setembro de 2008



AGÊNCIA FUNERÁRIA DE MARIA DE LOURDES - Anta - Espinho - Tels.: 22 734 06 09 - 22 734 88 55



Nuno Miguel dos Santos Brito

Seus pais, irmão e demais família, participam que mandam celebrar missa no dia 9, data em que o ente querido completava 35 anos de idade. Por tal motivo informam que a celebração da Eucaristia se efectuará na Igreja Matriz de Espinho, às 19 horas, ficando desde já muito gratos a todos quantos participarem neste piedoso acto.

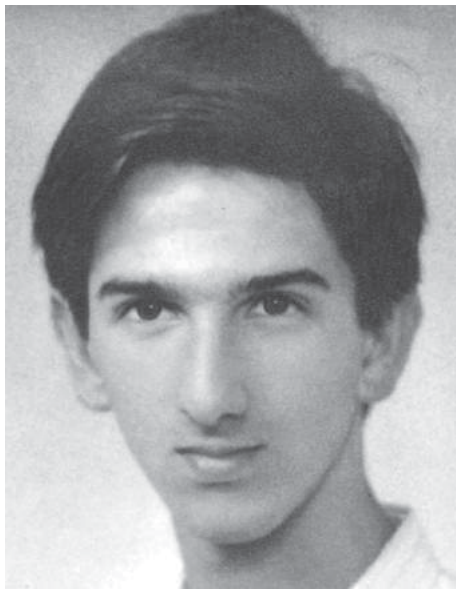

Os Magos Futebol Clube de Anta

Agradecimento e Missa do 7.º Dia

Os Magos Futebol Clube de Anta vêm por este meio agradecer às pessoas que tomaram parte no funeral do Sr. **Ramiro Manuel Fernandes Gomes**, director deste clube e participar que será celebrada missa do 7.º dia, hoje quinta-feira, pelas 18 horas, na Igreja Paroquial de Anta. Agradecem desde já a quem comparecer.

Anta, 4 de Setembro de 2008



DEFESA DE ESPINHO
vende-se no
Café Harmonia
(Anta)

DEFESA DE ESPINHO
vende-se na
Casa Verde
(Guetim)



MISSA DO 3.º ANIVERSÁRIO DO FALECIMENTO DE:
MARIA ALICE PEDROSA LOPES
SERÁ CELEBRADA MISSA NO DIA 11 DE SETEMBRO DE 2008, NA IGREJA PAROQUIAL DE VERMOIM - V.N.F., PELO PADRE TEIXEIRA. O MEU MUITO OBRIGADO.

Querida Alice:
Lembro-me sempre de ti. Lembro-me daquilo que sempre tive, e depois perdi sem uma fala, que foi o que me aconteceu. Tudo se desvaneceu. Cá tenho gravado no meu coração. O toque suave das tuas mãos e, das poucas palavras, a recordação. Que mais quero eu, se é minha e só minha a ternura sentida da emoção vivida. O desejo abafado, e tudo o resto que não aconteceu.

Tuas filhas, filhos, genros, noras, netos e bisnetos.
De teu marido *Francisco Rachão*, um grande beijo.

FUNERÁRIA N. S. D'AJUDA - SANCEBAS E LUÍS ALVES - ESPINHO - TEL. 22 734 51 29

✠ Belmiro Boia Pereira Bernardes

Missa do 30.º Dia

Sua esposa, filhas, genros, netos e restante família vêm, por este meio, comunicar às pessoas de suas relações e amizade que será celebrada missa por alma do seu ente querido dia 7, domingo, pelas 19 horas, na Igreja Matriz de Espinho. Desde já agradecem a todos quantos participem na Eucaristia.

Espinho, 4 de Setembro de 2008



Maria Aldina Guedes da Silva Bernardes
Ana Paula da Silva Bernardes
Florbela da Silva Bernardes
Marta Maria da Silva Bernardes



Fotos MÁRIO CALES

A verdadeira importância das coisas...

Mudam-se os tempos e os hábitos



Os tempos mudam e os hábitos acompanham, muitas das vezes a evolução dos tempos. E este exemplo, retratado na imagem, é bem um exemplo da mudança.

Com a vinda do hipermercado Modelo para a "fronteira" de Vila Nova de Gaia com Espinho, o ponto de referência deixou de ser o pavilhão da Associação Académica de Espinho...

Jovens viajantes "a caminho de... Ribeira de Pena"

"Momentos inesquecíveis"

A Câmara Municipal de Espinho realizou mais um campo de férias do Programa "Jovem Viajante", que desta vez se dividiu em duas edições (15 a 21 e 24 a 30 de Agosto) e teve como destino Ribeira de Pena.



Com esta iniciativa (na 11.ª primeira edição), o município pretendeu proporcionar aos jovens (em grupos de 25) uma ocupação saudável e divertida do seu período de férias, "bem como auxiliar as famílias através da realização de actividades lúdico-formativas que contribuam para o enriquecimento cultural e pessoal dos seus filhos."

Este campo de férias contou com um vasto programa de actividades, resultando

em "momentos inesquecíveis" para os participantes:

Descida (diurna e nocturna) no "Maior Fantasticable do Mundo", piscina, praia

fluvial, caça ao tesouro, jogos, karaoke, tiro com arco e zarabatana, segway X2, trampolins, air bungee, percurso aventura, escalada, slide, rapel, canoagem e paintball.

Os cartazes são colocados em qualquer lado, como se vê pela imagem, numa caixa da electricidade!