

Na Régua e em Sabrosa do Douro **Idosos de Guetim convivem em passeio**

página 5

Associação de Socorros Mútuos **Segunda creche projectada em Anta**

página 7

Foto SS



Ainda
sem sistema
de alarme

Câmara assaltada de novo

página 3



Fotos VÍTOR LANCHÁ



Antense cria
papagaios e araras
há mais de 20 anos

Belezas
exóticas
em
Esmojães

páginas 14 e 15

Na abertura
da temporada

Hóquei
em patins
da Académica
de Espinho
em festa

páginas 22 e 23

Associação
Social
e Desenvolvimento
da Vila de Anta
Angariação
de fundos

página 6

Obras
na Secundária
Gomes de Almeida
encaradas
com tranquilidade

“Sacrifícios
em prol
de um futuro
melhor”

páginas 8 e 9

Jorge Pinhal
“Os 50 anos
do Aeroclub
e os 74 anos
do aeródromo
merecem
uma prenda
à altura”

página 13

Festas de Nossa Senhora do Amparo,
S. Tomé e S. Vicente

Foguete fere treze pessoas no Lugar de Espinho em S. Félix da Marinha

A festa que animou o Lugar de Espinho este fim-de-semana quase acabava em tragédia quando, à meia-noite de sábado, treze pessoas foram feridas pelo último foguete da festa que não rebentou no ar e por razões desconhecidas mudou de trajectória, acabando por explodir no chão, no meio das pessoas que assistiam à sessão de fogo de artifício junto à capela.

Sandra Soares

O espectáculo pirotécnico fazia parte das festas em honra de Nossa Senhora do Amparo, S. Tomé e S. Vicente que havia começado na noite de sexta-feira e decorreu até segunda-feira.

Foram 13 os feridos, entre eles uma mulher, de 44 anos, deficiente motora, que anda em cadeira de rodas e foi atingida numa perna com alguma gravidade, tendo sido transportada para o Hospital Santos Silva juntamente com outros dois feridos que apresentavam queimaduras de segunda grau e receberam alta poucas horas depois. As outras dez vítimas apenas apresenta-

vam ferimentos ligeiros tendo sido tratadas no local.

O socorro foi inicialmente prestado por uma ambulância dos Bombeiros da Aguda que chegou ao local e deparando com o tipo de acidente ocorrido acabou por pedir reforço recebendo a colaboração das corporações de Espinho e Sapadores de Gaia.

Apesar do incidente, a festa continuou conforme previsto tendo como ponto alto a procissão que saiu à rua na tarde de domingo como habitualmente embora não tivesse sido acompanhada de foguetes, o que causava estranheza a algumas pessoas que assistiam mas eram rapidamente esclarecidas sobre os acontecimentos da véspera.

No fim-de-semana, em Silvalde Senhora das Dores

A festa em honra de Nossa Senhora das Dores decorre de amanhã até segunda-feira em Silvalde, abrindo os festejos com música gravada e, à noite, a partir das 22 horas, a actuação dos 'Impecáveis Band'. No sábado sobe ao palco, a partir das 21.30 horas, o conjunto 'Bossa Nova', que actua até à uma da manhã.

No domingo, o programa das festas abre logo pelas 8 da manhã horas, com a entrada no

adro da Igreja Paroquial, da banda Musical de S. Tiago de Silvalde e da Fanfara dos Bombeiros Voluntários de Espinho. Às 10.30 horas sai a majestosa procissão pelo itinerário habitual seguida de uma missa solene, acompanhada pelo Grupo Coral.

Às 17 horas a procissão volta a sair à rua, seguindo-se a actuação da Banda Musical de Silvalde, com início marcado para as 18.30 horas. Pelas 21.30 horas actua o Rancho Juvenil, e o Rancho Folclórico S. Tiago de Silvalde, seguido a festa com o Duo Brisa do Mar, em palco até à uma da manhã.

Para encerrar os festejos, segunda-feira (dia 15), pelas 9 horas, celebra-se uma missa solene e pelas 15 horas é feita a entrega dos tremoços. A festa acaba com a actuação do conjunto Irmãos Leais, das 22 horas até à meia-noite.

Nas festas da Senhora da Ajuda Fogo e prata da casa

A colocação das iluminações já começou e a cidade prepara-se para, mais uma vez, viver intensamente as festividades em honra da sua padroeira com animação que se espalha por toda a cidade e relevo para o fogo de sábado e domingo. Do programa religioso destaque para a majestosa procissão que, este ano, já não será interrompida pela passagem do comboio.

Quarta-feira decorre uma procissão de Velas da Igreja Matriz para a Capela de Nossa Senhora da Ajuda onde quinta e sexta-feira é rezada a Novena à padroeira.

Entretanto, é também pelas 21.30 horas de sexta-feira que abre o programa profano das festas com a actuação da Banda de Bairros no Coreto da Capela Senhora da Ajuda, ao palco do Largo da Câmara Municipal sobem os Fados e Guitarras da Costa Verde, Olga Duarte e Frey Carvalho e os Brisa do Mar actua na Praia da Baía.

No sábado (20 de Setembro) continua o programa religioso com a celebração dos baptizados de Nossa Senhora da Ajuda pelas 16 horas na Igreja Matriz e a celebração de uma missa de vigília, pelas 21.30 horas, na Capela de Nossa Senhora da Ajuda.

Em termos de animação, na tarde de sábado está prevista a actuação das Bandas de Paramos e de Espinho no coreto da Capela, a partir das 14.30 horas. Pelas 21h30, no Largo da Câmara, sobem ao palco Paulo Julião, José Raul e Bernardo Henriques. Os Bossa Nova actua na Praia da Baía que como habitualmente acolhe a majestosa sessão de fogo-de-artifício, a partir da meia-noite.

No dia 21 de Setembro, no Coreto da Capela de Nossa Senhora da Ajuda, a Banda de Silvalde actua a partir das 10 horas, seguindo-se a celebração da missa de festa, pelas 11 horas. A Banda de Melres toca a partir das 15 horas e a Majestosa Procissão, sai como habitualmente pelas 17 horas, percorrendo o trajecto habitual até à esplanada onde será efectuada a comvente benção ao Mar, na qual usará da palavra um distinto pregador.

À noite regressa a animação musical ao Largo da Câmara, com a actuação das Guitarras de Espinho com Jorge Serra e Irene Vieira. Na Praia da Baía tocam os S.O.S. e às 24 horas há nova sessão de fogo de artifício.

No dia 22 de Setembro, pelas 21h30, a Tuna Musical de Anta toca no Coreto da Capela de Nossa Senhora da Ajuda e as festividades encerram no dia 27 de Setembro, com a actuação, a partir das 21 horas, de Paulo Sérgio e do duo Miguel & Miguel no Bairro Piscatório.

Movimento cívico

Comissão Pró Teatro S. Pedro

com o objectivo de analisar a situação e decidir de eventuais medidas a tomar.

Da ampla e participada discussão resultou a constatação de que o Cine-Teatro S. Pedro constitui uma referência cultural de Espinho e faz parte da memória colectiva da cidade, pelo que se impõe a sua manutenção e reactivação; por aquela razão, aquando da construção do centro comercial que o engloba, foi imposta como condição para o seu licenciamento a manutenção do Teatro S. Pedro; a sala está licenciada como sala de espectáculos; neste momento nela são desenvolvidas actividades que não estão licenciadas sendo, portanto, ilegais.

Em razão do exposto foi decidido constituir um movimento cívico com a designação de Comissão Pró Teatro S. Pedro com o objectivo de manter e reactivar o Teatro S. Pedro como sala de espectáculos; exigir que a Câmara Municipal exerça as competências que, por lei, lhe estão cometidas, encerrando de imediato aquele espaço; desenvolver todas as diligências que se mostrem adequadas à consecução do objectivo anunciado da comissão."

A comissão executiva do movimento cívico que contesta a transformação do antigo espaço de espectáculos do edifício S. Pedro, localizado na fachada da Avenida 8, em centro de ajuda espiritual emitiu a seguinte nota de imprensa:

"Na sequência do conhecimento público da aquisição, por parte de uma confissão religiosa e para exercício do seu culto, das instalações do Teatro S. Pedro ocorreu, no dia 2 de Setembro de 2008, uma reunião de cidadãos espinhenses

Semanário Registado na Direcção-Geral de Comunicação Social sob o n.º 100594

DEFESA DE ESPINHO

Fundado em 27/Março/1932

PROPRIEDADE — EMPES - Empresa de Publicidade de Espinho, Lda.
Matriculada na Conservatória do Registo Comercial de Espinho sob o n.º 59, folhas 30 do livro C-1
Capital Social: 5.200,00 Euros
Contribuinte: 500 095 540

Administração

Fernando Cunha (gerente)
Joaquim Vasconcelos (gerente)

Detentores com mais de 10% do capital

Solverde - Soc. de Investimentos Turísticos da Costa Verde, Lda.

Direcção

Lúcio Alberto
Email - lucio.alberto@mail.telepac.pt

Redacção

Manuel Proença
mjproenca@sapo.pt
Sandra Soares
sandrasoares.de@sapo.pt

Colaboradores

Carlos Salvador; Elisabete Moreira; Jorge Cunha; Mário Cales e Vítor Lancha

Colunistas

Adérito Santos; Adolfo Leitão Carvalho; António Duarte Estêvão; António Regedor; José Sarmiento; Manuel Sancebas; Maria Fernanda Barroca; Mário Frota; Marta Feijó; Napoleão Guerra; Paulo Geraldo; Serafim Marques; Sérgio Carvalho e Vera Pereira.

Departamento de Produção

António Guerra

Publicidade

Joaquim Natário

Secretaria de Administração e Redacção

Cristina Fonseca e Fernanda Oliveira

Serviços Administrativos e Publicidade

Av.ª 8, 456 - 1.º andar - Sala R
Ap. 39 - 4501-853 ESPINHO Codex
Telef. 22 734 15 25 • Fax 22 731 99 11
Email-empes@sapo.pt

Departamento de Redacção

Av.ª 8, 456 - 1.º andar - Sala H
Ap. 39 - 4501-853 ESPINHO Codex
Telef. 22 734 15 25 • Fax 22 731 99 11
Email-defesadeespinho@mail.telepac.pt

Impressão

NAVEPRINTER - Indústria Gráfica do Norte, SA - E.N. 14 (km 7,05)
Apartado 121 - 4471 MAIA Codex

Tiragem média

3.700 exemplares

Depósito Legal n.º 1604/83

Internet:

www.defesadeespinho.no.sapo.pt

Os textos (e ilustrações) de Opinião publicados nesta edição são da inteira responsabilidade dos seus autores, não vinculando, directa ou indirectamente, o cariz editorial e informativo deste jornal.



Foto VÍTOR LANCHÁ

Assalto ocorrido em Outubro também sem sistema de alarme

Câmara assaltada

O edifício da Câmara Municipal de Espinho alvo de assalto, supostamente na noite de quarta-feira ou em plena madrugada de quinta-feira. Não foram detectados sinais de arrombamento nas portas central (envidraçada) e lateral, nem na porta do salão nobre de acesso à varanda do piso superior, sendo apenas constatada uma parte partida do vitral situado na ala poente do edifício.

Todavia, aparenta estranheza o facto do(s) assaltante(s) ter(em)-se introduzido por aquela reduzida "abertura" no imóvel municipal, embo-

ra a Polícia Judiciária e a Polícia de Segurança Pública tenham analisado o aludido local (assim como outros pontos de eventual referência), visando o enquadramento das circunstâncias em que se terá processado o assalto.

Apesar da carência de alarme (verificada igualmente no assalto de Outubro do pretérito ano) no edifício camarário, terá sido conferido um valor monetário pouco significativo ao acto do furto, num departamento. O cofre da tesouraria nem sequer fora aberto...

Dinheiro? Ou documentos? Subsiste a dúvida quanto ao objectivo primordial do(s) assaltante(s)... E aventa-se a hipótese do(s) assaltante(s) ter(em)-se escondido antes do encerramento dos serviços camarários na quarta-feira. Na reabertura na quinta-feira seriam detectados sinais de presença(s) estranha(s) ao serviço legal...

Lúcio Alberto

Material no valor de cerca de 25.700 euros

Apreensão na feira

A Polícia de Segurança Pública de Espinho apreendeu 100 peças de vestuário, 70 relógios e 221 acessórios de moda, por suspeita de usurpação e contrafacção, numa operação que

realizou na feira semanal.

Os artigos possivelmente usurpados e contrafeitos perfazem um valor total de cerca de 25.690 euros.

Na operação de fiscalização, a PSP de Espinho empenhou nove elementos policiais, em duas viaturas.

Manuel Proença

Excesso de álcool, falta de carta de condução e por alegado furto em obras

Uma dúzia de detenções

A Polícia de Segurança Pública desde quinta-feira a domingo deteve doze cidadãos – três por condução sob o efeito de alcoolemia, cinco por falta de habilitação legal para a prática da condução e quatro por furtos em estaleiros de obras.

A Polícia interceptou um homem de 32 anos, vendedor, na madrugada de sábado, a conduzir um veículo automóvel com uma taxa de alcoolemia de 2,23 g/l. Os outros dois condutores detidos por condução sob o efeito do álcool tratavam-se de um pedreiro de 48 anos, por condução de veículo automóvel, acusando uma taxa de alcoolemia de 1,67 g/l e um estudante de 21 anos, por condução de veículo automóvel com 1,42 g/l.

A PSP deteve, ainda, cinco cidadãos por falta de habilitação legal para a prática da condução:

Um marceneiro de 36 anos, por condução de veículo automóvel; um desempregado de 29 anos, por condução de veículo automóvel; um desempregado de 45 anos, por condução de motociclo; um aposentado de 43 anos, por condução de quadriciclo; e um empregado fabril de 38 anos, por condução de veículo automóvel.

Os agentes policiais detiveram, ainda, quatro cidadãos por alegado furto num estaleiro de obras: dois na madrugada de sábado, um trolha de 38 anos e um serralheiro de 21 anos; e dois na tarde de sábado, um desempregado de 39 anos e um electricista de 32 anos, por furto de cabos de cobre no interior de estaleiro de obra (foram-lhes apreendidos 13 metros de cabos de cobre, no valor total de cerca de 150 euros e uma serra manual).

A PSP identificou dois homens por alegada posse de estupefacientes – um homem de 26 anos, por posse de cerca de 11,5 doses de haxixe e um estudante de 27 anos, por posse de cerca de oito doses do mesmo estupefaciente.

Por fim, durante a semana que passou, a Esquadra de Trânsito da Polícia de Segurança Pública de Espinho registou três acidentes de viação, dos quais resultou um ferido ligeiro e levantou 116 autos de contra-ordenação, por infracção às regras de trânsito.



LUIZ MEGRE BEÇA & CA., LDA.

CORRETORES DE SEGUROS

ESPECIALIZADOS EM
SEGUROS INDUSTRIAIS,
INCÊNDIO
E LUCROS CESSANTES



PRAÇA FILIPA LENCASTRE, N.º 22 - 4.º - SALA 63 — 4050-259 PORTO
Telef. 223389890/1 • Fax 223389912 • email: lmb-seguros@mail.telepac.pt



I.I. Investimentos Industriais e Imobiliários, S.A.



Apartamentos Novos

T1, T2 e T3

Arrenda-se a estrear

Contacto

937 310 800

“Produzir menos 100 kg de resíduos/habitante/ano”

Campanha de sensibilização em parte da freguesia de Espinho

Desde Março de 2006 que a Lipor tem em curso um projecto de prevenção na produção de resíduos, denominado “-100 kg/habitante/ano”. Trata-se de um projecto europeu da ACR+ (Associação de Cidades e Regiões para a Reciclagem) em parceria com a Lipor, que visa apoiar os cidadãos para um conjunto de boas práticas ambientais.

O grupo de trabalho deste projecto tem identificado áreas de intervenção e medidas a implementar, que visam a redução da produção de resíduos na fonte. As medidas vão desde a prevenção da produção de resíduos orgânicos, de resíduos indiferenciados e resíduos recicláveis, também a redução da perigosidade dos resíduos e dos impactos na saúde pública, bem como a promoção de diversas campanhas de comunicação e sensibilização junto da população visando o desenvolvimento económico e sustentável.

As acções são desenvolvidas em três zonas piloto com características diferentes entre si e representativas da área de intervenção da Lipor. A compostagem caseira, o consumo da água da rede pública, a colocação do autocolante da “Publicidade não endereçada, aqui não! Obrigado!”, a criação de um “Menu Dose Certa” na restauração, as “Refeições sem Resíduos” nas escolas e a racionalização da utilização de sacos de plástico, são apenas algumas das acções já em desenvolvimento.

A Lipor já implementou algumas das medidas nas suas próprias instalações. Por exemplo, a gestão documental, a optimização das impressoras, faxes e fotocopiadoras, e o consumo de água da rede pública permitiram uma redução significativa no consumo de papel, consumíveis informáticos e água engarrafada.

Este projecto tem um prazo de implementação (duração) de 2 anos, pelo que no final será editado um guia com exemplos práticos que permitirá a qualquer cidadão ou institui-

ção identificar e aplicar boas práticas.

A campanha de sensibilização porta-a-porta na zona piloto de Espinho (parte da freguesia de Espinho) decorreu no passado mês de Novembro de 2007, tendo sido distribuídos um total de 766 trolleys, brochuras explicativas do projecto “-100 kg”, autocolantes “Publicidade não endereçada, aqui não! Obrigado!” e cronogramas de sessões de esclarecimento à população abrangida, promovidas pela Lipor e pelos parceiros envolvidos à população desta zona piloto.

A intervenção foi feita por três equipas compostas por dois técnicos de acompanhamento e seis técnicos de sensibilização, que utilizando vestuário identificativo do projecto, percorreram toda a zona piloto e presencialmente divulgaram as diferentes acções prioritárias deste projecto, com a entrega, em cada fogo, dos materiais de sensibilização directamente relacionados com as acções. Ao todo, foi abrangida cerca de 36% da população desta zona.

Relativamente às sessões de esclarecimento sobre o consumo de água da rede pública, contaram com a presença de 31 participantes e a apresentação do “Menu Dose Certa na Restauração” teve a adesão de 45% dos restaurantes convidados a participarem.

No entanto, “apenas um demonstrou real interesse em participar no projecto, o Restaurante Cristal, em Espinho,” tendo-se já realizado uma primeira fase de monitorização da quantidade efectiva de resíduos alimentares produzidos e estando prevista uma segunda fase de realização de trabalhos para Outubro do corrente ano.

“De salientar, toda a disponibilidade apresentada pelo nosso restaurante piloto, o que nos permite dar continuidade ao projecto e à concretização de acções ligadas à restauração.”

Já a acção “Refeições sem Resíduos” nas escolas da zona piloto, contou com o envolvimento de duas escolas onde foram entregues 178 kits “Refeições sem Resíduos”, abrangendo um total de 162 alunos, oito professores e oito auxiliares de acção educativa.

Pretende a Lipor com estas medidas sensibilizar a população para a problemática dos resíduos e transmitir boas práticas no sentido de reduzir a produção dos mesmos.

Os próximos passos consistirão no reforço das acções implementadas, no sentido de consolidar a mensagem. Assim, terá início uma campanha de comunicação/sensibilização, com divulgação de cartazes, muppies e anúncios alusivos a cada um dos projectos implementados.

Lipor

A Lipor é a entidade responsável pela gestão, valorização e tratamento dos resíduos sólidos urbanos produzidos pelos Municípios associados: Espinho, Gondomar, Maia, Matosinhos, Porto, Póvoa de Varzim, Valongo e Vila do Conde.

A Lipor trata anualmente cerca de 500 mil toneladas de resíduos sólidos produzidos por um milhão de habitantes. Sustentada nos modernos conceitos de gestão de RSU, a Lipor desenvolveu uma estratégia integrada de valorização, tratamento e confinamento dos RSU, baseada em três componentes principais: valorização multimaterial, valorização orgânica e valorização energética, complementadas por um aterro sanitário para recepção dos rejeitados e de resíduos previamente preparados.

Projecto

A produção de resíduos na Área Metropolitana do Porto tem vindo a aumentar significativamente nos últimos anos. Este ritmo de crescimento é insustentável, tanto em termos económicos, como em termos ambientais, tornando-se urgente a adopção de medidas que contrariem esta tendência.

Por estes motivos e seguindo a hierarquia de gestão integrada de resíduos, é de extrema importância assumir a prevenção na produção de resíduos como objectivo prioritário. Neste sentido, a Lipor, em articulação com os municípios associados, actuará como catalisador da mudança, utilizando todo um conjunto de políticas, programas e acções que promovam e estimulem o avanço da região do Grande Porto em direcção a um futuro mais sustentável.

Neste eixo de intervenção e integrado na política de prevenção da Lipor, a par de outros projectos já existentes, está a ser desenvolvido um projecto cujo objectivo é “produzir menos 100kg de resíduos por pessoa/ano” na região.

O projecto, promovido a nível europeu pela ACR+ (Associação das Cidades e Regiões para a Reciclagem), conta ainda com a participação das cidades/regiões europeias de Paris (França), Bruxelas e Valónia (Bélgica), Andaluzia e Catalunha (Espanha), Conselho do Condado de Hampshire (Reino Unido).

Para desenvolver o projecto, formou-se um grupo de trabalho constituído por técnicos da Lipor, pertencentes a diferentes Departamentos e com diferentes formações académicas, aos quais cabe “corporizar” a participação da Lipor no Projecto da ACR+, impondo-se a identificação e implementação de boas práticas e instrumentos que acentuem a Prevenção na produção de resíduos.

Flashes



As imagens foram captadas (na manhã de segunda-feira, na EN 109 – entrada norte de Silvalde) por António Oliveira Mendes, leitor do jornal Defesa de Espinho. A densidade e a altura das silvas são notórias. De tal modo que alguém afixou um pano, apelando (“por favor”) à limpeza do local, agradecendo (adiantadamente) com “obrigado”...



Passeio por Peso da Régua e Sabrosa do Douro

Sábado especial para cerca de duas centenas de idosos de Guetim

Decorreu no sábado a edição de 2008 do passeio da terceira idade organizado pela Junta de Freguesia de Guetim. Depois de um ano de interregno, 190 idosos visitaram Sabrosa do Douro, distrito de Vila Real, com passagem por Peso da Régua.



Manhã cedo os "jovens" excursionistas começaram a chegar ao local combinado: o edifício da Junta de Freguesia de Guetim. O dia era de passeio e a alegria e a boa disposição vinham espelhadas nos seus rostos.

Passava pouco das 8 horas quando os quatro autocarros rumaram à cidade do Peso da Régua. A viagem decorreu bem, com uma paragem de improviso, perto de Mesão Frio, para atender a necessidades inadiáveis dos idosos guetinenses.

Na cidade do Peso da Régua, uma paragem para tomar um café, "esticar" as pernas e conversar um bocadinho.

A viagem prosseguiu em direcção à Vila do Pinhão. A magnificência da paisagem do

Alto Douro Vinhateiro (classificada pela UNESCO como Património da Humanidade desde 2001) começou então a desenhar-se de uma forma deslumbrante nas margens do Douro. A imponência dos vales, cobertos por hectares e hectares de vinha, silenciou os excursionistas de Guetim pela beleza da paisagem.

Em Celeirós do Douro, já perto de Sabrosa, uma visita breve à Quinta do Portal. Os visitantes puderam observar as instalações e os modernos processos de fabrico do vinho do Porto, seguindo-se uma animada prova de vinhos.

A manhã ia longa e a barriga começava a "dar horas". A viagem até Sabrosa foi breve. No Solar dos Canavarros foi servido o almoço, seguindo-se uma tarde de convívio, animada

com música ao vivo. O entusiasmo dos participantes foi, de alguma forma, quebrado por três incidentes (uma queda, a notícia da morte de um familiar e uma indisposição), que causaram preocupação à comitiva.

Os idosos guetinenses ainda visitaram a "Semana Quinhentista", no centro da vila, e ficar a conhecer o Largo da Câmara, a Igreja Matriz e a Casa dos Pereiras, onde (consta-se) terá morado o histórico navegador Fernão de Magalhães.

Ao final da tarde, cerca das 18.30 horas, foi encetado o regresso a Guetim, que se verificaria cerca das 21 horas.

A satisfação de um dia bem passado era mais forte que o cansaço. No entanto, era chegada a hora do descanso de quem desfrutara de um dia muito especial.

Na sede da ASDVA (em Esmojães)

Festa

No sábado, a tarde foi de festa no convívio para angariação de fundos levado a cabo pela Associação Social e Desenvolvimento da Vila de Anta (ASDVA) na sua sede, onde nem os presidentes da Junta de Anta e da Câmara de Espinho resistiram a dar um pezinho de dança.



Sandra Soares

Com o sonho antigo de construir uma sede que possa albergar diversas valências de apoio à população no terreno que lhe foi doado por uma benemérita, a Associação Social e Desenvolvimento da Vila de Anta deu um grande passo nesse sentido ao ver a primeira fase (creche) do seu projecto contemplada pelo programa governamental "Pares" – Programa de Alargamento da Rede de Equipamento Social.

Porém, este programa apenas contempla 70 por cento do custo total da obra pelo que é necessário arrecadar fundos no sentido de cobrir os 30 por cento em falta, que corresponde a uma verba que ronda os 225 mil euros.

No âmbito de uma primeira iniciativa para angariação de fundos, a ASDVA lançou o desafio à população para que colaborasse com a sua associação, e a comunidade local não se fez rogada participando activamente, fosse na organização, na animação ou apenas comparecendo na sede.



Fotos ESPINHO.TV



A tarde de domingo foi de festa com muita animação proporcionada por grupos constituídos por jovens da terra que brilharam em palco com o rock infantil, as majorettes e o grupo de flautas. Também contribuiu para abrilhantar a tarde a presença do rancho folclórico e grupo de cavaquinhos da Beira Alta.

Certo é que o espaço da sede onde foi montado o palco e barraquinhas de comes e bebes se encheu de gente que numa ambiente de festa provou petiscos e dançou na improvisada pista. Nem o Presidente da Junta de Freguesia de Anta, Napoleão Guerra, ou o presidente da Câmara Municipal de Espinho, José Mota, que também marcaram presença na iniciativa, escaparam tendo de mostrar os dotes para a dança.

Quem também não faltou a este especial momento de convívio, tendo sido recebida com muito carinho por todos, foi Maria Milheiro de Sousa, a benemérita que cedeu gratuitamente à Associação Social e Desenvolvimento da Vila de Anta o terreno para a actual sede, onde se pretende implantar o projecto que além desta primeira fase que contempla uma creche poderá incluir valências como jardim de infância e lar de idosos.

A festa terminou por volta das 21 horas, ficando no ar a ideia de que a experiência é para repetir, até porque a ASDVA pretende rentabilizar a dinâmica e o empenho de um grupo de pessoas que conseguiu reunir para colocar de pé esta iniciativa.



OPINIÃO

CRÓNICAS DO IMPREVISTO

Napoleão Guerra

A rentrée política e a democracia

Acabou o período de férias. A silly season chegou ao fim. Volta a lufa-lufa do quotidiano, com a luta permanente e para a maior parte dura da sobrevivência, que os tempos não vão fáceis.

Regressa também a luta política e com as eleições a pouco mais de um ano de distância, os motores começam a aquecer. É o apogeu da democracia, consubstanciado no voto popular durante tantos e tantos anos, demasiados,

sonogado aos portugueses pela ditadura apesar de ansiado pela sua esmagadora maioria, como se viu no pós 25 de Abril de 1974, nomeadamente naquele inesquecível primeiro de Maio do mesmo ano.

É saudável a contenda democrática e é através dela que no debate dos problemas das terras e dos povos, os países progridem e se desenvolvem.

Portugal leva já 34 de democracia e de pleno gozo das liberdades que a mesma proporciona. É sem abordar quaisquer outros aspectos advindos da sua restauração, a nível exclusivamente político, em minha opinião, o balanço é amplamente positivo.

No entanto, premeditadamente ou não, por vezes, no calor do debate ou aproveitando o mesmo, recorre-se ao insulto, à insinuação malévol, à agressão verbal e à provocação, em

manifesto desrespeito pela ética e pelos valores democráticos.

Em democracia ganha-se e perde-se e os que hoje perdem podem ser os vencedores de amanhã. E nesta premissa, a alternativa de poder, reside a sua essência fundamental. Assim, quem governa fá-lo com a legitimidade do voto popular e deve ser respeitado, por muito que custe a quem perde. Saber perder é tão dignificante como saber ganhar. E isto não significa, muito pelo contrário, que não se pratique o exercício de uma oposição dura, atenta e veemente, mas que tem de ser, necessariamente construtiva. Quem anda nestas coisas da política tem de ter em conta que o fundamental é a defesa dos interesses do país, das localidades e das suas gentes pondo-os sempre acima de tudo. Principalmente dos eventuais interesses pessoais. Portanto e como é natural defendendo cada um, intransigentemente, os seus pontos de vista, o que deve unir oposições e poder é mais importante do que aquilo que eventualmente os desuna, sem que, repetimos, nem de longe nem de perto, tal represente a abdicação de se exporem nos foros competentes, as ideias e os programas em relação aos quais se assumiu o compromisso de defesa perante os eleitores.

Mas, independentemente da dureza e da convicção, devem prevalecer a educação, a ética e a elevação que às vezes faltam a muito boa gente e lamentavelmente a jovens, talvez por influência perniciosa de outros mais velhos. Para quem já é sexagenário e gostaria de ver os jovens da sua terra a ocupar os mais altos cargos, independentemente das suas cores partidárias, a experiência da vida ensinou-me que o método não é o mais indicado para alcançar aquele desiderato. E já agora os fins, contrariamente ao princípio de Maquiavel, nunca justificam os meios, pelo menos para os homens de bem.

O ataque pessoal, a calúnia, a difamação e o amesquinhamento do adversário, constituem a desvirtuação da democracia. E aqui vem à colação o princípio sagrado: a nossa liberdade acaba quando colide com a liberdade dos outros.

Um novo ciclo vai iniciar-se, porventura agitado e de intenso "combate" político, mas espera-se e deseja-se que a livre "luta" democrática não ultrapasse os limites do razoável e se pautar por uma maior elevação que dignifique a democracia e os seus órgãos legitimamente instituídos.

Associação de Socorros Mútuos só aguarda por parecer camarário para arrancar com a obra em Anta



Fotos CARLOS SALVADOR

Segunda creche em projecto

A Associação de Socorros Mútuos S. Francisco de Assis projecta a construção de uma segunda creche para 66 crianças no terreno livre que dispõe (com acesso pela Rua Professor Dias Afonso) e contíguo às instalações na Rua da Tuna Musical de Anta. Um desiderato que Manuel Rocha pretende concretizar num prazo de ano e meio (ou dois anos), aguardando apenas pela aprovação camarária que "provavelmente estará dependente do parecer dos bombeiros, da Delegação de Saúde e da Segurança Social."

Lúcio Alberto

Manuel Rocha anseia lançar a primeira pedra da obra até ao final do ano ou no início de 2009. Ainda no esboço do ano em curso, a instituição antense aguardava pela aprovação para a construção de um infantário/ATL no mesmo espaço, mas a desactivação do apoio estatal às instituições particulares de solidariedade social naquele âmbito alterou as condições de actividade, provocando uma nova conjuntura de intenções e capacidades e, inclusive, outros requisitos processuais.

Contudo, o presidente da Associação de Socorros Mútuos S. Francisco de Assis não descurou a oportunidade para apresentar nova candidatura ao Programa Pares, agora projectando a construção de uma creche no mesmo terreno, por sinal a segunda creche, dado que



mantém-se a actual que, entretanto, passou a dispor de dois pisos com a desactivação do infantário/ATL que evoluía na área inferior.

Registe-se ainda que "Portugal dos Pequeninos" – a primeira creche da Associação de Socorros Mútuos de Anta – irá registar três anos de actividade no dia 11 de Dezembro.

"É uma valência muito custosa, mas de grande procura. Por isso, vamos arrancar agora com uma nova creche para 66 crianças. Daí que tenhamos concorrido ao Programa Pares 3 e até já fomos informados da aprovação em Lisboa para o apoio ao nosso projecto. Sendo assim aguardamos precisamente pelo parecer/licenciamento da Câmara Municipal de Espinho. Trata-se de uma mais-valia para a freguesia de Anta, em particular, e para o concelho de Espinho, em geral. Trata-se efectivamente de uma valência imprescindível para as crianças e para os pais. Esperamos dar um grande contributo à população, disponibilizando um serviço essencial para 66 crianças. E muitas mais precisam deste serviço, mas já damos deste modo a nossa colaboração a quem precisa; por um lado, as crianças e, por outro, os pais, cada vez mais sujeitos à flexibilidade dos horários e às exigências laborais. Note-se ainda que com a projecção desta nova valência também contribuimos para a criação de novos postos de trabalho."

Entretanto, Manuel Rocha garante:

"A partir do momento em que a Câmara Municipal de Espinho der a sua aprovação, arrancamos logo com a obra, porque estamos preparados para ela. Quando projectamos seja o quer... temos desde logo assegurada a nossa capacidade de intervenção! Não basta termos ideias, também é preciso sermos empreendedores!"

E assim segue-se um novo berçário...

"Com o infantário concentrado nas escolas, mediante o desenvolvimento do pré-primário e do ATL nos estabelecimentos de ensino sob a alçada administrativa das autarquias, resta-nos proporcionar às crianças e aos pais o serviço de creche, ou seja dos 4 meses até aos 3 anos. Por enquanto, temos uma creche com quatro salas para 23 crianças, em protocolo com a segurança social e em função do rendimento financeiro dos pais. Contudo, saliente-se que no Programa Pares somos obrigados a uma parceria de vinte anos."

Refira-se ainda que a valência proposta e já intitulada "Portugal dos Pequeninos 2" irá edificar-se com quatro salas e dois berçários, cozinha, vestiário e uma garagem.

Portugal dos Pequeninos... 1 e (em projecto) 2... porquê?

"Porque quando adquirimos aquele terreno fomos informados por uma técnica camarária que não tínhamos de fazer qualquer tipo de recuo em termos de edificação. Contudo, tivemos tecnicamente por ordem camarária de recuar no mesmo terreno a construção da actual creche. Por isso, é que se julgou oportuno concluir que a creche deveria ser considerada como o 'Portugal dos Pequeninos'... Só se espera que não seja preciso recuar mais nada... porque senão ainda vamos ver o histórico e centenário prédio da sede da Associação de Socorros Mútuos de Anta no meio da estrada!"

Obras na Secundária Gomes de Almeida encaradas com tranquilidade na abertura do ano lectivo

"Sacrifícios em prol de um futuro melhor"

Sandra Soares

As aulas estão prestes a começar um pouco por todo o país. Na Escola Secundária Dr. Manuel Gomes de Almeida os horários dos alunos foram afixados e divulgados pela Internet na terça-feira e o novo ano lectivo começa segunda-feira, com a recepção aos alunos e reuniões com os pais, que vão decorrer durante toda a próxima semana.

Mas este não será um ano normal para aquela escola, que enfrentará alguns constrangimentos devido às obras que vão decorrer de forma faseada, em diferentes áreas da escola, até ao início do próximo ano lectivo.

Durante o Verão foram criadas condições para arrancar com o ano lectivo com a instalação dos contentores com onze salas que vão substituir o pavilhão A1, um dos primeiros a ser intervenção.

Nas oficinas também foi necessário efectuar algumas modificações, já que uma parte do edifício será de imediato demolida. Só ainda não o foi devido à existência de um posto de transformação de electricidade que abastece a rede pública e só pode ser mexido pela EDP, o que criou alguns obstáculos à "Parque Escolar". Mas a situação está a ser resolvida.

Entretanto, vai proceder-se à instalação dos estaleiros que vão ocupar parte significativa do recreio, pois as zonas a intervir terão de ser completamente vedadas para preservar a completa segurança dos alunos.

As obras vão começar no bloco A1 cujo interior será totalmente refeito, sendo os alunos instalados nos contentores. Vão também começar a ser construídos os dois blocos novos, um no espaço de recreio à direita da entrada e o segundo no espaço que medeia entre o bloco A3 e o ginásio e que apanha parte do edifício das oficinas.

Prevê-se que dentro de cinco a seis meses o pavilhão A1 fique pronto passando para aí as salas do A2 que começará então a ser reformado. Só se pensa intervir no A3, o bloco com maior número de salas, quando o bloco novo (à direita da entrada) estiver pronto, assim como o A1 e o A2.

Os contentores vão permanecer em funcionamento durante o decorrer das obras dando espaço de manobra para que as necessidades em termos de salas de aulas sejam colmatadas.

Fim das obras no início do próximo ano lectivo

A presidente do Conselho Executivo Benilde Fardilha garante que "as condições criadas são as suficientes para que tudo decorra com normalidade. Terá de haver uma boa gestão dos espaços e das mudanças a efectuar, a escola terá de fazer alguns sacrifícios em prol de um futuro melhor, mas tentaremos manter a calma



O ano lectivo que agora começa vai ficar marcado pelas obras que, se espera, transformem a Secundária Manuel Gomes de Almeida numa escola moderna e adequada às necessidades. O processo não será fácil, tem exigido esforço extra e grande planeamento, mas está a ser vivido com serenidade e com a garantia de Benilde Fardilha de que tudo foi feito para manter uma escola com qualidade. Tudo deve estar concluído no início do próximo ano lectivo.



Fotos SS

Um dos novos edifícios ficará no espaço que medeia entre o bloco A3 e o ginásio, obrigando à demolição de parte do edifício das oficinas





e confiança e encarar isto com normalidade e com muita esperança na transformação do que existe numa escola moderna e que responda totalmente às necessidades sentidas.”

A responsável faz questão de tranquilizar os pais, sublinhando que “as questões de segurança estão totalmente acauteladas, os transtornos serão os mínimos possíveis e tendo em conta o fim em vista, uma escola com muito melhores condições, respondendo às necessidades de toda a comunidade escolar, pedimos a compreensão de todos.”

Quanto ao fim das obras, o que está previsto no contrato com a “Parque Escolar” é que no início do próximo ano lectivo estejam terminadas e a escola, pensada para 1350 alunos, totalmente equipada, toda ela muito diferente do que existe actualmente.

Para precaver maiores problemas, este ano, a escola tem sensivelmente o mesmo número de alunos do ano passado, já que embora o número de salas disponíveis seja o mesmo, os espaços de apoio tenham ficado reduzidos.

Neste momento grande parte do espólio da biblioteca está armazenado num espaço cedido pela Câmara de Espinho e a biblioteca está reduzida a uma sala na área de contentores, onde se encontra o material essencial de apoio ao trabalho diário da escola. Os espaços de trabalho dos professores também foram sacrificados tendo eles de ficar concentrados na sala de professores, mas Benilde Fardilha garante que “passa tudo por uma boa gestão, procurando sempre preservar os alunos e a qualidade de ensino.”

Potenciada colaboração entre professores

Houve um enorme trabalho prévio de planeamento e Benilde Fardilha mostra-se satisfeita por terem podido manter intactos os preceitos defendidos pela escola, nomeadamente no que respeita aos horários.

Este ano e apesar da maior ginástica ao nível do planeamento foi ainda possível alcançar um objectivo já antes ambicionado. À quinta-feira as aulas terminam pelas 13.30 horas o que permite aos professores terem uma tarde livre para trabalharem em conjunto dentro da escola, o que permitirá desenvolver diferentes projectos, trocar experiências e delinear planos curriculares mais adequados às necessidades dos alunos. Mas isto não foi fácil de gerir, já que implica que

Entrega de diplomas amanhã (ao fim da tarde)

Mediante iniciativa proposta pelo Ministério da Educação amanhã é Dia do Diploma prevenindo-se que as escolas secundárias procedam à entrega oficial dos mesmos aos alunos que terminaram este ano o secundário e que assinalam desta forma o encerramento de um ciclo.

Com o objectivo de assinalar condignamente o momento, a Escola Secundária Dr. Manuel Gomes de Almeida preparou uma cerimónia que visa o encontro destes alunos com os pais e a escola. A cerimónia está marcada para as 18.30 horas de amanhã (sexta-feira).

No âmbito da iniciativa, marcada pela simplicidade, além da entrega de diplomas haverá lugar para alguns testemunhos sobre os seis anos a viver e crescer na escola, sendo também distinguidos (com um prémio de 500 euros) os melhores alunos do ensino secundário nos cursos de científico-humanístico e tecnológico.

Apesar de terem sido enviados convites, a Presidente do Conselho Executivo da escola, Benilde Fardilha, espera que colegas, pais, familiares e amigos, compareçam neste momento especial vivido por cerca de duas centenas de alunos.

Sandra Soares



Fotos SS

Os contentores onde funcionarão onze salas provisórias e a biblioteca



O edifício destinados às artes e oficinas vai ocupar uma das maiores áreas de recreio, situada à direita do portão de entrada

na manhã de quinta-feira estejam na escola 56 turmas em funcionamento.

O processo de avaliação de professores também não foi esquecido. Segundo Benilde Fardilha “o processo é novo e encontra-se envolvido em controvérsia, pelo que o nosso objectivo é que traga o mínimo de perturbações à escola, pois só é compreensível se trazer algum tipo de benefício aos alunos e à escola.” Assim, pretende-se que a tarde sem aulas também permita uma maior proximidade, troca de experiências e entreaajuda entre avaliadores e avaliados, permitindo desmistificar a carga negativa que este tipo de avaliação tem.

Apesar das transformações, a responsável garante que “a escola vive um momento de serenidade e a comunidade está centrada no arranque do ano lectivo, nos alunos, para depois continuar serenamente a trabalhar com empenho, mantendo sempre uma “escola de qualidade.”

Recepção e entrega de diplomas na Laranjeira

Tudo está pronto para o início do ano lectivo na Escola Secundária Dr. Manuel Laranjeira e a recepção aos alunos já começou ao início da manhã de ontem (quarta-feira). A escola abriu as portas aos alunos do sétimo ano, que esta manhã regressaram para participar numa série de actividades que foram para eles preparadas.

Foi também ao início desta manhã que a Secundária Dr. Manuel Laranjeira recebeu os alunos da sua primeira turma de quinto ano, abrindo assim um novo capítulo na história do estabelecimento de ensino.

Para esta tarde está prevista a reunião com os novos professores, seguida de uma reunião geral com todos os professores da escola. Amanhã de manhã será feita a recepção aos décimos anos e o Dia do Diploma fica ainda marcado pela cerimónia de entrega dos mesmos, marcada para as 17.30 horas.

As aulas para os cursos de Educação e Formação e Cursos Profissionais já começaram terça-feira, estando previsto o arranque das aulas para os restantes cursos e anos lectivos na próxima segunda-feira.

Sandra Soares

Na Escola Gomes de Almeida Quinto ano em 2009/2010

A Escola Secundária Dr. Manuel Gomes de Almeida prevê abrir as portas ao segundo ciclo (quinto ano) já no ano lectivo de 2009/2010, mediante proposta avançada em reunião mantida com a Direcção Regional de Educação do Norte (DREN) em finais de Julho passado.

Segundo Benilde Fardilha, presidente do Conselho Executivo daquele estabelecimento de ensino, nesta reunião esteve em cima da

mesa uma proposta de reestruturação da rede escolar do concelho que prevê a existência de turmas do quinto ao nono ano nas quatro escolas do concelho.

A Gomes de Almeida não avançou com esta alteração no ano lectivo que agora começa devido aos condicionamentos causados pelas obras, que não permitem um aumento de alunos, mas para o ano tal situação já deverá ser equacionada.

Sandra Soares



OPINIÃO

Educação escolar: um substituto da família?

Um novo ano escolar começa. À preocupação dos pais por inscrever os seus filhos nas escolas que lhes parecem mais adequadas, junta-se o empenho de muitos professores em que tudo comece da melhor forma. Como não pensar que as escolas procuram dar o melhor ensino aos seus alunos? É certo que algumas o não conseguem; mas todas fazem esforços para que, no final do ano, possam ser contadas entre as melhores.

Em início de ano, também os pais devem reflectir sobre o modo como continuarão o processo educativo de seus filhos. Isto pode parecer uma banalidade – todos os pais devem educar os seus filhos – mas a verdade é que, quando começa um período escolar, não são poucos os pais que vêm na escola um substituto do seu trabalho.

A escola não é um substituto do espaço familiar; os professores não têm as mesmas funções que os pais. Escola e professores são complementos à educação que se deve ter no âmbito doméstico. Quando os pais delegam todo o processo educativo à escola, várias coisas acontecem: os alunos carecem dos graus de educação mínimos que se devem adquirir em casa (sã convivência, respeito pelos superiores, etc.); as crianças ignoram o valor da amizade e do compromisso; etc. Isto por uma simples razão: carecem da estrutura básica de toda a sociedade, ou seja, não têm a base familiar essencial a qualquer pessoa humana.

Uma coisa os pais não devem esquecer: é mais importante sermos bons seres humanos do que alcançarmos uma boa nota a Matemática ou a Português. Uma boa nota pode dar aos filhos melhores oportunidades profissionais; mas uma boa educação humana dá-lhes a possibilidade de se tornarem bons cidadãos e boas pessoas. Por isso, os pais devem sempre privilegiar o valor dos laços familiares.

O professor ensina Matemática; os pais não devem deixar de ensinar os valores básicos que só se adquirem em casa. Para isso, há que encorajar os filhos quando fazem o bem, repreendê-los quando fazem o mal, corrigi-los, etc. Os pais devem saber que são seres imperfeitos e que falam com outros seres imperfeitos, num vínculo de amor que nenhum professor pode jamais dar. Neste processo, o exemplo é fundamental: se os pais não são bons seres humanos, qual o modelo que os seus filhos seguirão?...

Neste início de ano, não cometamos os mesmos erros de outrora: saibamos dar aos nossos filhos a educação e o amor que eles merecem por direito. O valor da escola jamais substituirá o valor da família. Não nos esqueçamos disso, porque as consequências seriam desoladoras.

Diogo Morais Barbosa

Antigos alunos das escolas da Feira e da Tourada

Jantar de convívio

Está marcado para o próximo dia 27 o jantar de confraternização anual da Associação dos Antigos Alunos das Escolas da Feira e da Tourada, a realizar (mais uma vez) no restaurante do Complexo de Ténis de Espinho (num misto de bufete e serviço à mesa).

A inscrição para este evento do último sábado de Setembro é (novamente) de vinte euros e pode ser processada na Casa Romeu (no n.º 242 da Rua 19), enviada para o 1.º esquerdo do n.º 1370 da Rua 20, ou através dos contactos telefónicos 966052010 (Meneses), 918527893 (Faustino), 914746645 (Guilherme) e 918159730 (Mário Valente).

PIMPOLHO

Os níveis de analfabetismo vão aumentar imenso em Portugal...

... com a implementação do novo Acordo Ortográfico...

© José Sarmento • 647
... àqueles que já não sabem escrever, juntar-se-ão aqueles que não saberão!!!....

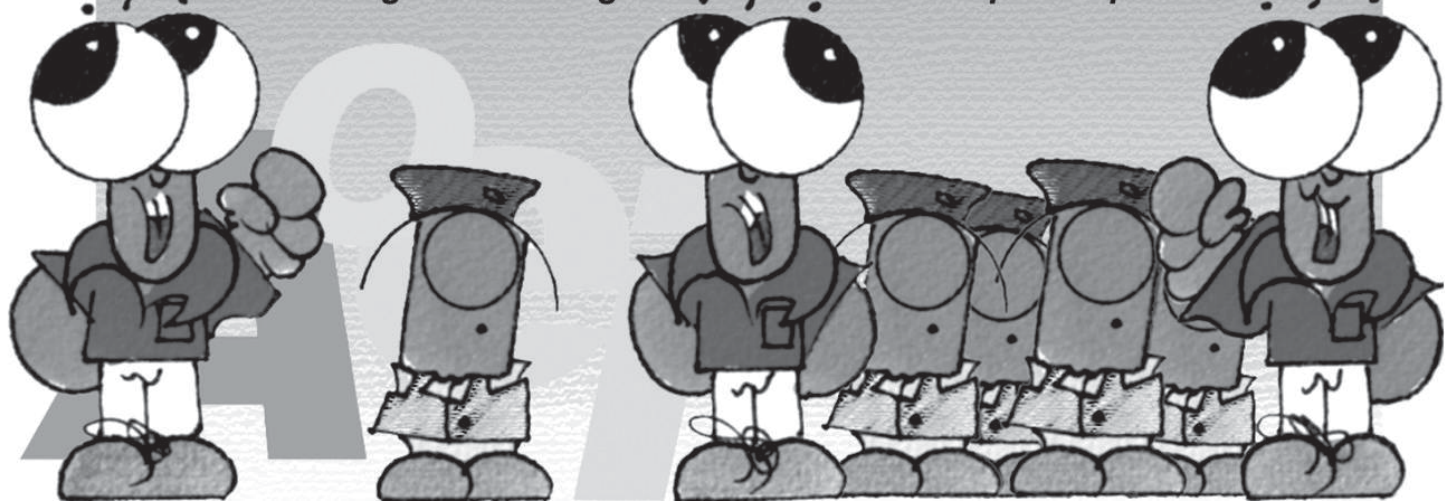

Passes escolar: desconto de 50% para estudantes dos 4 aos 18 anos

O passe escolar 4_18@escola.tp, uma medida destinada aos estudantes dos 4 aos 18 anos que permite um desconto de 50 por cento na aquisição do passe, visa o apoio social às famílias nas deslocações dos seus filhos para a escola, ao mesmo tempo que pretende incentivar, desde a infância, a utilização regular dos transportes colectivos como alternativa aos transportes individuais.

O cartão do passe 4_18@escola.tp é requerido nos operadores de transportes, mediante a apresentação de declaração da escola frequentada pelo aluno, comprovando que este não é beneficiário de transporte escolar.

As crianças que, em Dezembro de cada ano, tenham menos de 6 anos de idade estão dispensadas de apresentar esta declaração.

O custo do cartão do passe 4_18@escola.tp é de 50 por cento dos cartões de passe correspondentes, com excepção dos casos em que o aluno seja possuidor de cartão válido de passe corrente, situação em que este é trocado gratuitamente.

O passe 4_18@escola.tp poderá ser adquirido nos doze meses do ano com um desconto de 50 por cento, relativamente aos passes de tarifa inteira correspondentes, mediante a apresentação do respectivo cartão nos operadores de transporte.

Este passe abrange todos os transportes públicos colectivos de passageiros, nomeadamente os rodoviários, os ferroviários e os fluviais, a nível nacional, e ainda os transportes urbanos dos municípios que vierem a aderir a esta iniciativa.

A iniciativa 4_18@escola.tp insere-se num conjunto mais vasto de medidas de apoio social às

famílias recentemente lançadas.

O que devem as famílias fazer?

As famílias devem solicitar uma declaração ao estabelecimento de ensino frequentado pelo aluno que comprove a sua matrícula e que não beneficia de transporte escolar assegurado pelo município da respectiva área de residência.

A seguir, devem preencher uma requisição, disponível nas empresas de transporte, a solicitar o benefício do 4_18@escola.tp.

Estes dois documentos devem ser entregues nas empresas de transporte que, mediante a apresentação dos mesmos, venderão o cartão e o passe com descontos de 50 por cento.

O cartão será válido por períodos máximos de 4 anos, até ao final do mês em que o aluno complete os 19 anos.

No início de cada ano lectivo, terá de ser apresentada na empresa de transporte uma nova declaração do estabelecimento de ensino frequentado pelo aluno para que este continue a beneficiar desta medida.

As crianças que, em 31 de Dezembro de cada ano, tenham menos de 6 anos de idade estão dispensadas da apresentação da declaração mencionada.

Para usufruírem do benefício, as famílias devem apresentar o bilhete de identidade ou cédula pessoal e um original do recibo da água, da luz ou do telefone, por exemplo, do encarregado de educação ou um documento da junta de freguesia que comprove a residência do aluno.

Se o aluno já tiver um cartão Andante, o operador de transporte deverá trocá-lo gratuitamente por um cartão 4_18@escola.tp.

Se possuir um passe normal de um operador de transporte, a empresa colocará, sem qualquer custo, um autocolante identificativo do 4_18@escola.tp.

Para o aluno ter acesso ao passe mensal 4_18, as famílias terão de adquirir o respectivo título, através de vinhetas 4_18 ou de carregamentos no cartão, mediante apresentação obrigatória do correspondente cartão 4_18@escola.tp.

Centro Hospitalar de Gaia/Espinho "toma o pulso" à saúde

A campanha arrancou em Junho, fez uma pausa para férias em Agosto e regressou na mais divertida e empolgante prova de aviões do mundo: a Red Bull Air Race, com as acrobacias de Mike Mangold, Paul Bonhomme e Peter Besenyei sobre o rio Douro. Os profissionais de enfermagem do Serviço de Urgência do Centro Hospitalar de Vila Nova de Gaia/Espinho prosseguiram (no fim-de-semana, junto ao Cais de Gaia) a campanha de sensibilização do AVC.

Recorde-se que a via verde intra-hospitalar para o acidente vascular cerebral (AVC) do Centro Hospitalar de Gaia/Espinho entrou em funcionamento há quase meio ano. A campanha arrancou em Junho com rastreios em diversos locais de Gaia e de Espinho, bem como com acções de formação a todas as corporações de bombeiros de ambos os concelhos.

Aproveitando a realização do Red Bull Air Race e sob a coordenação de Fátima Gonçalves, enfermeira-chefe do Serviço de Urgência, os enfermeiros tomaram o pulso à saúde da assistência com medições aos níveis de tensão arterial, glicemia e colesterol, com o objectivo de "sensibilizar as pessoas para os sinais de alerta do AVC para que, perante o seu aparecimento, actuem de forma rápida, ligando para o 112."

De salientar que, uma vez que o Centro Hospitalar de Gaia/Espinho era um dos hospitais de referência na prova, fora elaborado um plano de contingência que previa as acções a adoptar em qualquer caso de emergência.

Acção Social Escolar – rendimento das famílias na Segurança Social

O Conselho de Ministros aprovou o novo regime da Acção Social Escolar, medida que a ministra da Educação afirmou tratar-se do maior alargamento de

sempre no universo de alunos beneficiários de apoios, que irá triplicar.

Para o acesso à acção social escolar passa a ser válida a classificação do rendi-

mento das famílias na Segurança Social para efeitos de abono de família.

Os alunos que estão integrados no nível 1 do abono de família (escalão 1 da Acção Social Escolar) terão apoio em relação à totalidade dos manuais, nas refeições, assim como apoios em bolsas de mérito, em material escolar e outras actividades desenvolvidas ao nível da escola.

Para os alunos do nível 2 do abono de família, os apoios serão idênticos aos do nível 1, mas com um financiamento de 50 por cento dos volumes envolvidos nestas áreas.

Em relação ao terceiro escalão da Acção Social Escolar, nível 3 do Abono de Família, o Estado dará condições especiais de acesso ao programa "e-computadores".

Actualmente menos de 300 mil crianças são apoiadas pela Acção Social Escolar e a expectativa é que sejam agora abrangidos cerca de 700 mil alunos. Por outro lado, outra alteração significativa é a abrangência dos alunos do ensino secundário, que passam a ter as mesmas condições que se aplicavam já aos do ensino básico.



Gylmar Chaves destaca a juventude camponesa do brasileiro lugar do Espinho

"Foi numa viagem a Portugal (no ano de 2000) que passando pela graciosa cidade de Espinho surgiu-me a ideia de geminá-la com Limoeiro do Norte"

Lúcio Alberto

Conforme o jornal *Defesa de Espinho* revelou na pretérita edição, procedeu-se no Brasil à formalização do protocolo de geminação entre Espinho e Limoeiro do Norte. O compromisso documental fundamentado no intercâmbio sociocultural e técnico, subscrito por José Mota e João Dilmir Silva, respectivamente, na qualidade de presidente da Câmara Municipal de Espinho e de prefeito de Limoeiro do Norte, foi notoriamente o resultado do empenho de Francisco Gilmar de Lima Chaves.

"Acende-nos a certeza de estarmos refazendo o caminho de nossos ancestrais portugueses." Nessa perspectiva, Gylmar Chaves historia e



Gylmar Chaves foi um dos promotores da geminação de Espinho com Limoeiro do Norte, onde se localiza a povoação denominada de Espinho. Aquando das comemorações no ano em curso da elevação de Espinho a cidade, o secretário da Cultura e do Turismo daquele município do estado de Ceará já descrevera (num discurso aprimorado de escritor como já se notabilizou no Brasil) a terra que acenava com uma geminação, porque "os laços que nos unem a Portugal vão muito além do idioma", na medida em que "passam saborosamente pela gastronomia, pelo estilo de vestir, pela nobreza por nós herdada do tempo da monarquia e pela influência da música, da dança e da nossa maneira humana de viver."



eleva as raízes de mais de meio milénio da descoberta do Brasil e alguns séculos depois a fundação do povoado do Espinho em Limoeiro do Norte – Ceará.

"Num passado longínquo, pescadores portugueses deram os primeiros passos para constituir este singelo espaço urbano, fincando certamente em nós, a certeza de um dia podermos retribuir o esforço regado pelo suor português. Esse povo bravo que revolucionou o mundo com suas técnicas e propósitos de navegação."

Lugar de Espinho?

"Nossa comunidade do Espinho é ainda uma jovem camponesa, mas já dotada do espírito altivo, com suas casas formando ruas que nascem todos dias e com essa praça central onde Santa Luzia nos acolhe. A nossa bela igreja tem em sua torre o desejo de tocar o céu. O nosso povo, que traz também em seu sangue a verve lusitana, é retumbante como os versos de Fernando Pessoa e voraz como os grandes navegadores. Somos um povo forte, acolhedor e que sabe se reinventar todos os dias."

Município de Limoeiro do Norte?

"...Temos o Riacho Seco, que ora alimenta ora deságua suas humildes águas, após regarem os campos de irrigação, com notórias benfeitorias. Na nossa terra há muito abacaxi e muita, muita, muita fruta! Aqui há trabalho, alimento e também muita beleza natural!"

...Geminação?

"Quando o guerreiro branco, o português Martim Soares Moreno, quis se despedir da Índia tabajara Iracema, que o seguia com insistência no caminho de volta, saindo de sua aldeia, assim se expressou: 'Mais afunda a raiz da planta na terra, mais custa a arrancá-la.' Essa afirmação da personagem de José de Alencar nos aponta para a convicção de que pertencemos cada vez mais a um só corpo e a uma só alma."

Para a concretização formal da geminação e na expectativa do êxito bilateral do curso da cooperação nela projectada, Gylmar Chaves não descarta o agradecimento a uma leque de figuras:

"Por sabermos nos reinventar, fomos buscar na sensibilidade de Francisco Seixas da Costa, embaixador de Portugal no Brasil, através do nosso ilustre e querido conterrâneo José Flávio Sombra Saraiva, do Instituto Brasileiro de Relações Internacionais, o apoio para concretizarmos esse relevante acto de reaproximação de povos, que é um dos princípios básicos das geminações. Agradeço ainda à minha equipa da Secretaria da Cultura e do Turismo e a todos da administração municipal que abraçaram este projecto. E como não poderia deixar de fazê-lo, igualmente agradeço o apoio da comunidade do Espinho, nas pessoas da coordenadora da Escola João Luis Maia, Maria Luiza, da directora Cirene, da líder comunitária, dona Raimunda, e de Dedé Pitombeira, presidente da Associação de Jovens e Moradores do Espinho que não mediram esforços para compartilhar comigo este sonho."

E afinal como é que se esboçou o sonho destas individualidades de Limoeiro do Norte e, particularmente, do lugar do Espinho?

"Foi numa viagem a Portugal, no ano de 2000, que passando pela graciosa cidade de Espinho, surgiu-me a ideia de geminá-la com a nossa. Perseguidor de sonhos que sou, eis a transformação de mais um dos sonhos em realidade, que só foi possível por ter sido fecundado numa administração de olhar voltado para o futuro em Limoeiro do Norte, assim, naturalmente, como na capacidade da Câmara Municipal de Espinho, expressa na vontade do presidente José Mota."

Exposição
e concurso
até domingo na
Junta de Espinho

Modelismo

Encontra-se patente na Galeria da Junta de Freguesia de Espinho, até domingo, mais uma exposição de modelismo estático organizada pelo Núcleo de Modelismo de Espinho, que terá um dos seus pontos altos, precisamente, no fim-de-semana.



Fotos SS

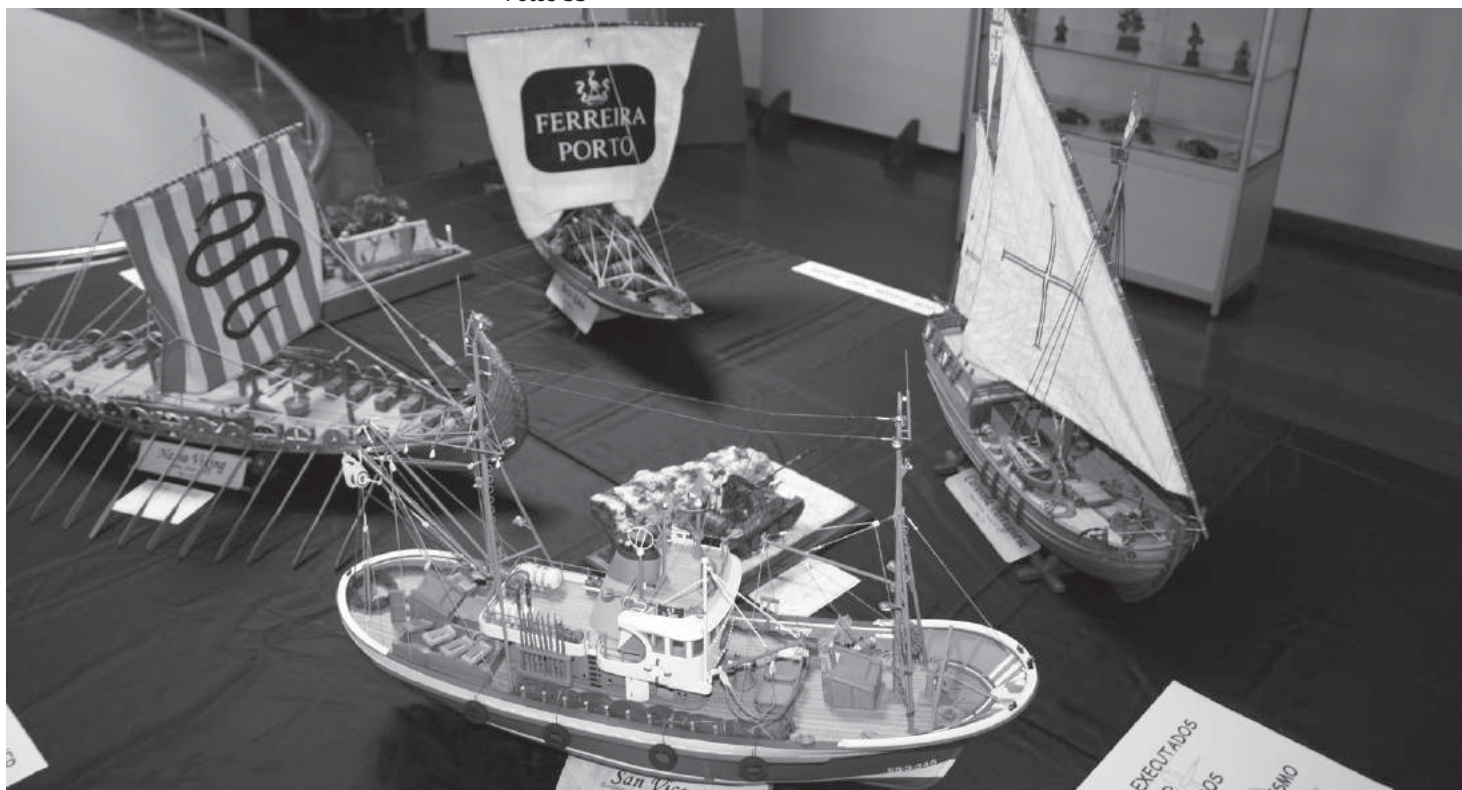

Na exposição composta por modelos à escala de automóveis, aviões, barcos, motas, também não faltam referências locais nomeadamente às Junta de Freguesia e Câmara Municipal que apoiam a iniciativa e as actividades do núcleo espinhense.

Esse apoio também passa pela distribuição de prémios aos participantes no concurso que decorre de forma paralela com a exposição estática e cujos vencedores serão conhecidos na tarde de domingo.

Também este fim-de-semana, são esperados alguns visitantes ilustres, nomeadamente, adeptos desta arte que virão de outras localidades, mas também de fora do país para exporem os seus modelos em Espinho.

Sandra Soares



Até terça-feira

Semente na Sardenha

O Grupo Cultural e Recreativo Semente partiu ontem para a Sardenha onde marcará presença, como único convidado estrangeiro, num evento cultural e turístico de grande envergadura

da cidade de Selargius, denominado "Antico Spozalizio Selargino".

Este evento recria todos os acontecimentos relacionados com um casamento à moda antiga, desde a serenata à noiva, o transporte do dote e prendas para casa dos noivos, a cerimónia do casamento e respectivo banquete, encerrando

com um festival de folclore. De todos estes acontecimentos participará o grupo português, levando àquelas gentes os cantares e as danças do país e da região.

O convite para esta participação partiu da Associazione Cultural Kellarius e foi veiculado através da Federação do Folclore Português.

O regresso do grupo está previsto para a próxima terça-feira.



OPINIÃO

PONTOS DE VISTA

Maria Fernanda Barroca

A bandeira europeia

Eu penso que não há ninguém que não conheça a bandeira europeia – ela aparece nas cerimónias oficiais e nos organismos dos diferentes estados em qualquer cerimónia oficial ou oficiosa.

É uma bandeira de fundo azul com 12 estrelas formando uma circunferência.

Como foi criada essa bandeira? Normalmente ligada à União Europeia (UE), foi adoptada pelo Conselho da Europa e passou a ser usada por outras organizações. A Comunidade Europeia (CE) adoptou-a a 26 de Maio de 1989. O número de estrelas está fixado em doze e nada tem a ver com o número de estados membros da UE. Em 1953, o Conselho da Europa tinha 15 membros e foi tentado estabelecer que a bandeira tivesse tantas estrelas quantos os estados membros. A ideia não vingou e o número 12 manteve-se, por certas razões apresentadas. 12 é um número especial nas várias culturas e tradições europeias, nomeadamente como: os signos do Zodíaco são 12; as horas no mostrador dos relógios são 12; os meses do ano são 12; os Apóstolos são 12, etc.

Ora eu li sobre este assunto algo que achei muito curioso. Em 1950 o Conselho da Europa abriu concurso para a confecção da bandeira e Arsene Heitz, artista de 80 anos de Estrasburgo apresentou um projecto surpreendente que ganhou o concurso: 12 estrelas sobre um fundo azul.

O artista explica como se inspirou para o seu projecto. Na altura andava a ler a história das aparições de Nossa Senhora a Catarina Labouré, no convento da Rua du Bac em Paris. As aparições deram origem à Medalha Milagrosa. O artista pensou na imagem de Nossa Senhora da Conceição, que representa a figura do Apocalipse: "Grandioso sinal apareceu no céu: uma Mulher com o Sol a servir-lhe de manto, com a Lua debaixo dos pés, e, na cabeça, uma coroa de doze estrelas" (Ap 12, 1).

É verdade que nem as estrelas, nem o azul da bandeira são símbolos religiosos e nesse sentido Paul Lévy explicou o sentido do desenho, interpretando o número 12 como o "logarismo de plenitude". Assim, sem dar por isso a proposta de Arsene Heitz foi aceite e curiosamente foi adoptada oficialmente em 1955, no dia 8 de Dezembro, dia da Festa Litúrgica de Nossa Senhora da Conceição.

Deste modo, Nossa Senhora Rainha da Europa está lá para ajudar à recristianização do Velho Continente.

Jorge Pinhal,
na abertura
do programa
das bodas de ouro
do Aero clube
da Costa Verde

"Os 50 anos do Aero clube e os 74 anos do aeródromo merecem uma prenda à altura"

O vasto programa comemorativo das bodas de ouro do Aero clube da Costa Verde, que se estende por todo o mês de Setembro, abriu no sábado com a inauguração de uma exposição estática no Centro Multimeios e o apelo do presidente Jorge Pinhal para que se olhe com maior atenção para a colectividade aniversariante e para o aeródromo de Paramos.

Sandra Soares

Foi a 28 de Setembro de 1958 que se assinalou a inauguração do Aero clube da Costa Verde iniciativa de um grupo de espinhenses,



Fotos VÍTOR LANCHÁ



amantes da aviação, apoiados pelo Aero clube do Porto, que deu vida a uma infra-estrutura instalada no concelho, o Aeródromo de Paramos, e asas a um sonho que continua a voar 50 anos depois.

Herdeiro deste legado, o actual presidente da instituição, Jorge Pinhal sublinha que não seria possível deixar passar a data sem a devida comemoração, daí o vasto programa que abriu sábado à noite com a exposição estática que

estará patente até ao final do mês no Centro Multimeios.

Jorge Pinhal lembra que "a última vez que fizemos uma comemoração do género foi na passagem dos 40 anos, na altura fizemos um exposição temática e a edição de um livro com a história do Aero clube, desta feita apostámos em eventos que reunissem as nossas secções contando também com a colaboração de outras colectividades locais que imediatamente se dis-

puseram a colaborar."

Este programa visou envolver todas as secções já que "ainda há muita gente que não sabe que a secção de hipismo pertence ao Aero clube. Com o aeromodelismo já não é assim porque as actividades são semelhantes, mas com cada um no seu nicho, vamos ter programas que incluem o trabalho de todas."

Mas Jorge Pinhal lembra que também "não é a primeira vez que fazemos este tipo de actividades, já organizamos alguns espectáculos aeronáuticos, sessões de baptismo de voo, convidámos miúdos para visitarem a escola de póneis da secção de hipismo, no fundo queremos mostrar à comunidade que o Aero clube está para durar pelo menos mais 50 anos, se calhar, pobres em dinheiro, mas ricos em capital humano."

Os 50 anos de história agora assinalados ficam marcados por momentos bons ma e outros menos bons. O presidente lembra que "a colectividade passou por uma tragédia há três anos, que nos abalou, manteve o aeródromo encerrado durante cerca de um ano, atrasou enormemente as nossas actividades, perdemos sócios, muitas receitas... E as nossas despesas não param pelo facto de pararmos a actividade, o que nos criou uma série de contingências financeiras que nos obrigaram a apertar o cinto e a cortar ao máximo nas despesas para não irmos ao fundo."

Mas em época de comemoração a visão é optimista até porque o responsável acredita que, "embora o assunto não esteja totalmente resolvido, o pior já estará ultrapassado e devo dizer que para a organização do programa comemorativo dos 50 anos procurámos diversos apoios junto de empresas locais e não só, tendo sido bem recebidos em todo o lado. Foi fácil, pois as pessoas aderiram e, para o Aero clube, chegaram-se à frente, o que torna gratificação a organização de um evento deste género."

O programa comemorativo dos 50 anos é vasto, mas nem tudo brilha nas bodas de ouro, mesmo que os edifícios do clube tenha sido recentemente pintados apresentando-se de cara lavada no aniversário.

Jorge Pinhal revela:

"As infra-estruturas são o que sabemos. O aeródromo hoje em dia está seguro, tem condições mínimas para ser usado pelo Aero clube da Costa Verde, pois o aeródromo que eu gostaria que fosse da cidade não o pode ser, já que a sua utilização por aeronaves de maior porte está completamente colocada de parte. Hoje o aeródromo já não é a porta de entrada que poderia ser se a pista tivesse outras condições."

A possibilidade de um aproveitamento turístico e da remodelação daquela infra-estrutura estará completamente colocada de parte? Jorge Pinhal apenas lembra que "essa possibilidade não está nas nossas mãos, nós limitámo-nos a utilizar a única solução que tínhamos para que o INAC nos permitisse a reabertura da pista, eliminando de uma vez por todas a estrada, ou melhor, cortando a pista."

A esta situação acresce o facto da pista continuar em mau estado e necessitar de uma intervenção. Jorge Pinhal revela que o Aero clube já fez um pedido informal à Câmara de Espinho no sentido de obter alguma colaboração nessa intervenção.

"Vamos ver, mas os 50 anos do Aero clube e os 74 anos do aeródromo merecem uma prenda à altura. Este é um dos aeródromos mais antigos do país, mais antigo do que o Aeroporto Sá Carneiro ou a pista de Ovar e com muitas histórias de pioneirismo ao nível da aviação. Entendo por isso que é uma infra-estrutura que tem de ser olhada com outros olhos e que a autarquia não pode esquecer," sublinha.

Fim-de-semana preenchido: Demonstrações hípicas, "Tap Virtual" e sarau cultural

As comemorações dos 50 do Aero clube da Costa Verde (ACV) continuam este fim-de-semana com diversas actividades que vão desde demonstrações hípicas, à simulação de um voo da TAP e ainda um sarau cultural.

Todas estas demonstrações são de entrada livre.

Assim, na tarde de sábado, das 15 às 17 horas decorre uma demonstração hípica no campo de obstáculos anexo ao aeródromo em que estarão disponíveis cavalos para os adultos e póneis para as crianças que os desejem expe-

rimantar.

Também na tarde de sábado, mas no Centro Multimeios, vai realizar-se uma demonstração "Tap Virtual". Esta demonstração consta da simulação em computador com projecção no ecrã de cinema de um voo da TAP, com visualização de todas as fases do voo, incluindo o controle de tráfego aéreo. Os comentários serão feitos por um piloto comandante da Tap Air Portugal.

Para sábado à noite está prevista a realização de um sarau cultural, a partir das 21.30 horas na sede da Junta de Freguesia de Espinho, que conta com a participação do Orfeão de Espinho e da Orquestra Ligeira da Tuna do

Orfeão de Grijó.

Por fim, no domingo à tarde, entre as 15 e as 18 horas, novamente no aeródromo decorre um derby hípico, prova que consta de uma corrida feita por equipas de cavaleiros em percurso de corta-mato, com variados obstáculos naturais e artificiais.

O programa deste fim-de-semana é recheado mas as comemorações não se ficam por aqui estando preparados outros momentos altos: um sarau desportivo, exibição de aeromodelismo e paraquedismo e aeronaves em acrobacias. O programa termina com uma jantar oficial e um almoço convívio, a 27 e 28 de Setembro, respectivamente.

Antense cria papagaios e araras há mais de 20 anos

Fotos SS

Belezas exóticas em Esmojães

*São autênticas
belezas exóticas
as aves que Alberto Silva
cria há mais de 20 anos,
sem recorrer a incubadoras,
em sua casa.*

*Desde belíssimas
araras vermelhas (ara macao),
papagaios verdes
de cabeça amarela
(amazona ochrocephala),
aos palradores
papagaios africanos
(psittacus erithacus)
e o carinho que lhes dedica
é visível na forma
como as aves
correspondem.*

Sandra Soares

Alberto Silva vive em Esmojães há pouco mais de duas décadas e foi há cerca de 20 anos que um emigrante venezuelano lhe ofereceu a primeira arara levando-o a dedicar-se a um doble que dura até hoje, exigindo grande dedicação, muito tempo e dispêndio financeiro, mas que ainda assim tem prazer e muito orgulho em manter.

Este orgulho cresce quando vê as duas pequenas aves com algumas semanas que o seu casal

de araras está a criar com todos os cuidados. Na gaiola ao lado estão outras duas araras da mesma espécie também já nascidas lá em casa.

As araras têm um período de incubação de 26 a 30 dias, enquanto que os papagaios demoram cerca de 24 a 27 dias a sair do ovo. As araras e os papagaios verdes são excelentes pais que criam os filhos até eles serem adultos, necessitando, no entanto, de efec-



tuar, uma alimentação mais rica e variada, à base de fruta. Já os papagaios cinzentos deixam de alimentar as suas crias quando elas têm cerca de um mês de vida.

As aves põem cerca de dois a três ovos por ano, embora os papagaios cinzentos possam fazer duas posturas (Abril e Setembro) anuais. Há, no entanto, criadores menos escrupulosos que retiram os ovos e os chocam em incubadoras, levando os papagaios a efectuarem mais posturas, mas tal prejudica gravemente a ave, como explica Alberto Silva.

O criador antense não recorre a incubadoras, preferindo deixar os próprios pais chocarem os ovos, porém, para que os animais fiquem mais dóceis e habituados ao contacto humano, mas também para ter um maior sucesso na criação, retira-os aos pais quando eles têm cerca de um mês de vida, recorrendo a uma maternidade onde os mantém a uma temperatura estável de cerca de 36 graus, alimentando-os à mão com uma papa própria, inicialmente mais aguada e que vai engrossando conforme eles crescem.

Quando as aves se libertam da penugem e já têm praticamente todo o corpo coberto de penas são transferidas para uma pequena gaiola onde é feita a habituação à comida sólida, embora mantendo a papa por mais algum tempo.

É nesta fase mais crítica da criação, quando é muitas vezes necessário acordar a meio da noite para alimentar as pequenas aves, que Alberto Silva conta com a colaboração da esposa, professora (agora) aposentada que partilha a paixão do marido pela criação dos belos animais exóticos em sua casa, onde se orgulha de já ter mantido 16 aves em simultâneo.

O casal alberga um grande número de aves em sua casa, mas ainda assim não



Fonseca

TECIDOS - MODAS

RUA 19, N.º 275 — Telefone, 22 734 04 13 — ESPINHO

Aluga-se

ESTABELECIMENTO/ARMAZÉM

c/ 100m2 + 60m2 de cave ao nível da rua

Vendo

LOTE DE TERRENO

c/ 550m2, para vivenda de 4 frentes

T3 - 150m2 - Centro de Espinho

Tlm. **91 959 1294**

Comparamos todos os artigos em:

OURO * PRATA * JÓIAS

CAUTELAS DE PENHOR

Pagamos melhor e a dinheiro

2.º E ÚLTIMO ANDAR • HONESTIDADE - SIGILO - PRIVACIDADE

Rua 23, n.º 174 - Edifício S. Pedro - Sala Y - ESPINHO • Tlm.: 96 587 98 72



admite fazê-lo sem ter condições para tal. Alberto Silva defende que para manter um destes animais é necessário uma gaiola com pelo menos seis metros quadrados e com condições próximas do seu habitat, sendo absolutamente contra manter um destes animais numa gaiola de pequenas dimensões ou presos por uma pata. "Tal devia ser proibido", sublinha.

O criador também faz questão de ter todos os seus animais devidamente legalizados, o que nem sempre acontece com outros criadores, já que este é um processo dispendioso. Com o comércio ilegal destas aves e a ameaça de extinção que recai sobre a maioria das espécies, foi criada legislação específica para regularizar a sua criação em cativeiro.

A importação destas aves é estritamente proibida desde 1999, pelo que, às aves mantidas em cativeiro antes dessa data foi introduzido um micro chip com um número de identificação registado junto do ICN (Instituto da Conservação da Natureza e Biodiversidade). As aves nascidas depois de 1999 são anilhadas (com anilhas do Clube Português de Ornitologia) quando bebés e o seu registo tem de ser efectuado junto do mesmo instituto. A venda das aves de primeira geração (importadas) é ilegal, quanto às de segunda geração nem sempre é permitida, sendo possível mediante a sua classificação e o grau de ameaça que recai sobre a espécie.

Este é um processo dispendioso, já que implica a aquisição das anilhas e o pagamento do registo de cada uma das aves junto do ICN é, no entanto, essencial para quem pretende efectuar a criação e venda dos animais de forma legal.

Embora estando de acordo com a fiscalização e sendo contra o comércio ilegal, Alberto Silva considera que devia ser dado um maior apoio aos criadores legais e que apresentem condições para o fazer, já que a criação em cativeiro também é uma forma de combate ao tráfico ilegal das aves.

Ao custo da legalização das aves acresce a obrigatória visita regular do veterinário para avaliar o seu estado, além da comida que tem por base a fruta, mudada diariamente, para evitar problemas de saúde, sendo necessários cerca de 150 euros mensais para manter uma criação como a de Alberto Silva.

O criador é o primeiro a reconhecer que o seu é um hobby muito bonito mas que implica muito dispêndio de tempo e dinheiro, pelo que, apesar de lhe custar separar-se de animais criados por si, procura vender pelo menos uma a duas aves por ano para fazer face às maiores despesas. Também oferece aves a alguns amigos e troca com outros criadores.

Há no entanto casos em que a separação não é possível. A esposa refere o exemplo dos dois papagaios cinzentos que se encontram numa das gaiolas e que, devido a uma postura tardia, tiveram de ser retirados mais cedo aos pais por causa do frio. Quando os começou a alimentar eles cabiam os dois na sua mão e ela duvidou que fosse possível salvá-los, no entanto, são agora dois jovens saudáveis que até já gritam "viva o Porto" e demonstram um carinho especial pelos seus tratadores.

É por esta ligação especial que Alberto Silva e a esposa continuam a despendir tempo e dinheiro, a levantar-se a meio da noite e a passar grande parte dos seus tempos livres em casa, à volta das suas belezas exóticas. E que belezas!



Fotos SS



LOJA DAS MIUDEZAS
José Manuel C. R. Queirós
 INTERIORES PARA HOMEM E SENHORA
 RETROSARIA LINHAS RENDAS BORDADOS BOTÕES, ETC.
 Rua 23, n.º 447 - 4500-141 Espinho • Telef. 22 731 41 74

Vidraria Ferreira
Ferreira & Ferreira, Lda.

VIDRO LISO | DUPLO | ANTI-REFLEXO | ANTI-FOGO
 E LAMINADO | ESPELHOS | TIJOLOS E TELHAS
 DE VIDRO | INSTALAÇÕES DE VIDROS TEMPERADOS

Rua das Fábricas, 40 - Zona Industrial de Silvalde
 4500-628 SILVALDE - ESPINHO • Tel./Fax: 227 340 480



CAFÉS

Casa Alves Ribeiro

seleccionamos
 e torramos
 na nossa fábrica
 as melhores qualidades
 aos melhores preços

Rua 19, 294 - ESPINHO

Mérito escolar na ESPE

Está agendada para a manhã de amanhã, na Escola Profissional de Espinho, a entrega dos prémios de mérito escolar relativos ao ano lectivo de 2007/2008.

A cerimónia conta com a participação de responsáveis da DREN – Direcção Regional de Educação do Norte.

"WALL-E" – animação no Multimeios

O Centro Multimeios apresenta, a partir de hoje e até quarta-feira, a versão portuguesa do filme de animação "WALL-E". A acção decorre daqui a sete séculos. WALL.E recolhe e comprime o lixo, deslocando-se na paisagem poluída de uma cidade à muito despovoada, apenas na companhia de Hall, a sua barata de estimação, mas este robot está longe de ser um autómato no que diz respeito aos sentimentos, pois uma falha no seu sistema operativo levou-o a adquirir emoções dignas de um humano. A infinita rotina de WALL.E é virada do avesso quando aparece uma sonda chamada Eve, cuja missão é encontrar sinais de vida na Terra. É amor à primeira vista.

EVE apercebe-se que WALL.E tropeçou, sem saber, na resolução para o futuro da Terra, e corre de volta ao espaço para contar as suas descobertas aos humanos. Entretanto, WALL.E persegue EVE pela galáxia numa das mais divertidas e criativas comédias de aventura alguma vez criadas para o grande ecrã.

Na segunda metade da película aparece Axiom, o lar de Eve, uma gigantesca nave gerida por máquinas agarradas às suas funções que visam o entretenimento dos últimos sobreviventes do planeta Terra, num cruzeiro que dura há 700 anos. Neste local, adicionam-se ao enredo uma série de personagens sui generis que desenvolvem uma reviravolta nos eventos e nas temáticas que regem a narrativa.

Cheio de surpresas, acção, humor, sensibilidade e emoção, "WALL.E" foi escrito e realizado por Andrew Stanton ("A Procura de Nemo"), produzido por Jim Morris e co-produzido por Lindsey Collins contendo uma inovadora mistura de som do galardoado pela Academia, Ben Burt ("Guerra das Estrelas", "Indiana Jones" e "E.T.").

Durante este mês o Multimeios apresenta ainda na sua sala de cinema: (18 a 24) "Blade Runner – Perigo Iminente: Versão Final", de Ridley Scott, com Harrison Ford, Daryl Hannah, Sean Young, Rutger Hauer; (25 a 1 de Outubro) "Get Smart – Olho Vivo", de Peter Segal, com Steve Carrell, Anne Hathaway, Dwayne Johnson, Alan Arkin.

Ainda no Multimeios, mas na área de astronomia, o Planetário mantém em exibição diversas sessões aos Ne[]sábados, domingos e feriados, havendo também opções exclusivas para visitas de estudo.

Estão ainda a decorrer cursos de informática, em horário pós-laboral e destinados ao público em geral, sobre os quais podem ser obtidas mais informações através do telefone 227 331 190 ou dos endereços electrónicos delfina@multimeios.pt e helio@multimeios.pt.

Na galeria encontra-se patente "Macau Património Mundial", exposição fotográfica organizada pelo Centro de Promoção e Informação Turística de Macau em Portugal, sobre o recentemente classificado Património Mundial de Macau, m itinerário que começa no extremo sudoeste da península, no Templo de A-Ma, percorrendo uma grande parte da cidade, em direcção a nordeste, até chegar à Casa Garden e ao Cemitério Protestante.

Há ainda para ver no foyer do espaço uma exposição relativa aos 50 anos do Aero Clube da Costa Verde, integrada nas comemorações das bodas de ouro desta colectividade espinhense intimamente ligada à história do aeródromo local.



Foto VÍTOR LANCHÁ

Exposição no Multimeios Macau – património mundial e novas realidades

Foi inaugurada no sábado à tarde a exposição fotográfica "Macau Património Mundial" que estará patente até 28 de Setembro na galeria do Centro Multimeios de Espinho. Na

inauguração, onde marcaram presença Carlos Gaio, vereador da Cultura da Câmara Municipal de Espinho, e Rodolfo Faustino, coordenador do Centro de Promoção e Informação Turística de Macau em Portugal. Foi também dada a conhecer a apresentação multimédia "Macau – novas realidades".

Esta exposição surge na sequência da inclusão do Centro Histórico de Macau na lista do património mundial da Unesco, datada de 15 de Julho de 2005, pretendendo dar a conhecer aos portugueses e em particular aos espinhenses esse património, visitado mediante um itinerário que começa no extremo sudoeste da península, no Templo de A-Ma, percorrendo uma grande parte da cidade, em direcção a nordeste, até chegar à Casa Garden e ao Cemitério Protestante. Os vinte e cinco monumentos, ou painéis, deste itinerário incluem edifícios de cunho público, privado e eclesiástico, como por exemplo o Quartel dos Mouros, o Teatro Dom Pedro V, o edifício do Leal Senado, bem como igrejas e templos.

A mostra vai estar patente ao público de terça-feira a sexta-feira das 10 às 22 horas e aos sábados, domingos e feriados das 14 às 22 horas, sendo uma produção do Centro de Promoção e Informação Turística de Macau em Lisboa, com apoio da Câmara Municipal de Espinho.

Nos dias 27 e 28, com nadadores-salvadores

"Forces of Nature"

O campeonato Forces of Nature International Lifeguards Challenge 2008, cuja realização estava programada para o último fim-de-semana de Agosto, foi adiado para os dias 27 e 28 de Setembro, "devido ao défice de nadadores-salvadores nas praias portuguesas", como explicou a organização.

O campeonato internacional de nadadores-salvadores Forces of Nature 2008 tem como principais objectivos o de elevar o estatuto do nadador-salvador e projectar a cidade de Espinho como um destino de alto mérito turístico, esperando-se que a nova data da sua realização contribua para a presença em massa dos responsáveis pela segurança nas praias portuguesas, já que a época balnear terá oficialmente terminado. A decisão do adiamento foi aliás tomada a pedido das associações portuguesas de nadadores-salvadores.

Este evento vai preencher os dias 27 e 28 de Setembro com muitas surpresas, várias demonstrações de desportos náuticos e radicais, simulacros, jogos amigáveis, brindes e festas temáticas na despedida do verão.

Interessados em competir, patrocinar, esta-



belecer parcerias ou colaborar com este evento ainda o podem fazer dirigindo-se ao site www.novo-espinho.com para mais informações ou entrando directamente em contacto com a organização.

Este campeonato/desafio é organizado por Royalty Enterprises com a colaboração da Câmara Municipal de Espinho, Junta da Freguesia de Espinho, Bombeiros Voluntários de Espinho e Aguda, Instituto de Socorros a Náufragos, Polícia Marítima, ACHELE e ASNASA. Conta também com o patrocínio da Escola de Surf Attitude, DiverKayaks e Malibu Kayaks. Tem o apoio do Doo Bop Bar, discoteca Kode Club, Hotel Praia Golfe & Spa, Revista Happy Woman e ginásio Activa.



OPINIÃO

CONSULTA ABERTA

Mónica Vieira da Silva

Estrias

São alterações estéticas da superfície da pele e surgem devido à ruptura das fibras elásticas da pele. Podem ser rosadas ou nacaradas de acordo com sua evolução. Surgem perpendicularmente às linhas de força da pele.

São mais frequentes na mulher que no homem. No sexo feminino aparecem com maior frequência coxas, mamas, nádegas, abdómen, enquanto que no sexo masculino localizam-se ombros, abdómen e costas.

Porque surgem as estrias?

Existem vários factores que contribuem para o aparecimento das estrias.

Factores mecânicos: estiramento excessivo da pele (desportos com exercícios em carga; gestos bruscos; roupa apertada).

Obesidade/variações de peso (gravidez, oscilações rápidas de peso).

Medicamentos (corticoides sistémicos)

As estrias rosadas geralmente são recentes e têm melhor prognóstico do que as nacaradas. As estrias nacaradas ou atróficas apresentam uma diminuição acentuada da espessura da pele e são de difícil tratamento.

O tratamento das estrias tem como objectivo: aumentar a microcirculação da pele, acelerar a renovação celular, restaurar o manito hidrolipídico, estimular a produção das fibras elásticas da pele e aumentar espessura da pele.

Como tratar?

Peeling químico, laser, mesoterapia, cremes tópicos. O tratamento deverá ser personalizado e por vezes é necessário utilizar várias técnicas.

O tratamento das estrias não é fácil e na maior parte das vezes apenas se conseguem atenuar.

O ideal é prevenir o aparecimento. Aplicar cremes adequados durante a gravidez (a partir das 18 semanas de gestação), dietas de emagrecimento ou outras situações que levem a variações bruscas de peso.

Clássicos Citroën passeiam-se pelo Porto no dia 28

À frente no seu tempo, André Citroën deixou marca na história!

Pelo sétimo ano consecutivo, os emblemáticos modelos do 'double chevron' passeiam-se pelo Porto, desta feita, com olhos postos no futuro.

O VII Passeio de Clássicos Citroën – promovido pelo Grupo FILINTO MOTA (GFM), o maior e mais antigo concessionário Citroën do país – realiza-se no dia 28 de Setembro, domingo, com concentração agendada para a Avenida dos Aliados, a partir das 10 horas. A expectativa aponta para uma concentração de 150 clássicos, que vão encher de 'glamour' as emblemáticas ruas da Invicta, como a Rotunda da Boavista e o Castelo do Queijo.

À semelhança das edições anteriores o VII Passeio de Clássicos Citroën irá contar com a participação de várias "reliquias" da marca francesa, como Arrastadeiras, Bocas de Sapo, ID, 5CV, C6... Uma sugestão clássica para visitar o Porto!

Os interessados poderão inscrever-se até 18 de Setembro através dos contactos:

Filinto Mota – 22 956 88 00 ou filintomota@filintomota.pt.



A paramense, Andreia Ferreira (abraçada pelo Panda), de 15 anos, conquistou o terceiro lugar na final nacional da 56.ª edição do Concurso de Construções na Areia, realizada no sábado, na Ilha de Tavira, no Algarve. Andreia Ferreira recebeu como prémio, uma PlayStation 3, um cheque do Montepio no valor de 100 euros e um leitor de MP3.

Final do Concurso de Construções na Areia – Ilha de Tavira

Andreia Ferreira (paramense) conquista terceiro lugar



Andreia Ferreira foi a vencedora da etapa de Portimão (Praia da Rocha, Algarve), no início de Agosto, com o desenho de uma "mulher ao sol",

ficando, por isso, apurada para a final da Ilha de Tavira. Foi ali que, de entre 26 concorrentes, a jovem paramense conseguiu a terceira posição entre os oito premiados, com um desenho de um "cavalo-marinho".

Aluna da Escola Domingos Capela, Andreia

Ferreira irá frequentar, este ano, a Escola Secundária Dr. Manuel Gomes de Almeida, no 10.º ano. "Foi por sentir que tenho alguma vocação para as artes que escolhi essa área para os meus estudos e talvez enverede pela arquitetura", disse ao jornal **Defesa de Espinho**, Andreia

Ferreira.

Andreia Ferreira não esconde a sua felicidade pelo prémio que conseguiu e revelou que, "em primeiro lugar é preciso ter jeito e paciência para fazer estas construções. Depois, há pessoas que têm sorte e que conseguem fazer trabalhos espectaculares".

A jovem paramense contou-nos que "muitas vezes estava na praia e passava o tempo a fazer construções na areia".

A vencedora da etapa de Portimão conta que "quando fui treinar para participar na etapa da Praia da Rocha, em Portimão, fiz vários desenhos – um gato a brincar com uma bola, uma sereia e uma mulher nua. Foi este último que fez com que ganhasse o primeiro prémio na Praia da Rocha".

Segundo Andreia Ferreira, "a imagem desta construção que fiz e que ficou em terceiro lugar, foi tirada da Internet".

Andreia Ferreira confessa que "nesta final havia muitos trabalhos de excelente qualidade. Nunca pensei que o meu fosse um dos premiados!"

Por fim, diz que "fiquei muito satisfeita com o terceiro prémio porque era este que eu queria. Já tinha estado na Eurodisney, em Paris, o primeiro prémio, e na Ilha Mágica, em Sevilha. Fiquei muito feliz por ter recebido a Playstation 3. Mas se eu ficasse em primeiro lugar ficava muito contente. Diverti-me e isso é que foi importante" – concluiu.

Manuel Proença

Tlm. 91 513 42 62 • 91 513 49 43

Aluga-se

Espinho – Escritórios p/ serviços - Rua 23 * T3 s/ mobília * T1 c/ mobília * T3 Dúplex.

Santa Maria da Feira – Aluga-se T2 e T3

Esmoriz – Centro T3

Vende-se

Espinho – T2 e T1 - Novo * Terreno para 1 moradia - Anta * T2 c/ águas furtadas. Boas áreas. Bom preço – Rua 19 * Apartamento T4 de luxo no centro de Espinho - Novo.

Esmoriz – EN 109 – Apartamentos novos T2 e T3

T2 Nogueira da Regedoura – Como novo - 75.000 euros.

CLÍNICA MÉDICO

LEOPOLDINA SANTOS TAVARES
MÉDICA DENTISTA

TERAPIA DA FALA - Andreia Tavares

Acordos: ACASA - CGD - MULTICARE

Rua 23, n.º 773 - 1.º Esq. – 450-277 ESPINHO

Telef. 22 732 41 21 • Tlm. 967 742 865



ENCARREGADO DE ARMAZÉM

- Habilitações mínimas - 9.º ano
- Carta de condução ligeiros, pesados se possível
- Conhecimento de informática
- Experiência profissional de Armazém
- Idade mínima 25 anos

Contactar horas de serviço telef. 227330330

«Defesa de Espinho» - 3989 - 2008-09-11 (2.ª publicação)



JOÃO OLIVEIRA DIAS
Solicitador de Execução
Cédula 1940

Anúncio

N.º do Processo: 1626/06.4 TBOVR
Ovar - Tribunal Judicial - 2.º Juízo
Referência interna: PE/586/2006
Data: 10 de Outubro de 2008 - 15 horas
Exequente: Finibanco S.A.
Executado: David Rodrigues Pinto e outros

OBJECTO DO EDITAL - Nos autos acima identificados foi designado o dia 10 de Outubro de 2008, pelas 15.00 horas, para a abertura de propostas em cartas fechada, que sejam entregues até esse momento, na Secretaria do Tribunal Judicial de Ovar, sito na Rua Alexandre Herculano, em Ovar, pelos interessados na compra do(s) seguinte(s) bem/bens.

TIPO DE BEM - Imóvel.

DESCRIÇÃO - Prédio Rústico - Terreno de pastagem natural com 540m2, confronta a norte Valentim Sá Fernandes, a sul

António Gomes de Sá, a nascente Américo Pereira da Cunha e poente Lagoa, sito no Lugar do Aqueiro, freguesia de Paramos, concelho de Espinho, inscrito na matriz sob o artigo 1567 e descrito na conservatória sob o n.º 2025/20071121.

PENHORADO A - Executado: David Rodrigues Pinto e Valerie Murielle Renaud.

VALOR BASE - Valor base da venda da verba é de 25.000,00 euros, sendo o valor a anunciar 70%, ou seja 17.500,00 euros.

Os proponentes devem juntar à sua proposta, com caução, um cheque visado ao S.E., no montante correspondente a 20% do valor base dos bens, ou garantia bancária no mesmo valor.

FIEL DEPOSITÁRIO - Solicitador de Execução João Oliveira Dias - Morada: Rua Silva Porto, n.º 22 em Ovar.

Durante os prazos dos Editais e anúncios é o depositário obrigado a mostrar o(s) bem(s) a quem pretenda examiná-los, podendo fixar as horas em que, durante o dia facultará a inspecção, tornando-as conhecidas do público por qualquer meio.

OBSERVAÇÕES - Não se encontra pendente oposição à execução e à penhora, nem recurso.

DATA/ASSINATURA

a) *Ilegível*

Salvé 12/09/2008

Vitor Lancha

Oh, como a amizade é linda,
E quão belo é viver.
Amizade nunca finda
Para quem... sabe dar e receber.

Parabéns e beijos
Sua esposa
N.R.

«Defesa de Espinho» - 3989 - 2008-09-11 (2.ª publicação)



JUSTIÇA TRIBUTÁRIA

SERVIÇO DE FINANÇAS DE ESPINHO - 0078

ANÚNCIO

IDENTIFICAÇÃO DO(S) BEM(NS)

Serv. Finanças ESPINHO - [0078] Freguesia de Espinho, Fracção autónoma designada pela letra H, Prédio Urbano sito na Av.ª 24, n.º 871, 4.º andar, recuado esq.º do prédio urbano em regime de propriedade horizontal inscrito na matriz predial urbana da Freguesia de Espinho sob o artigo 3926, correspondendo a referida fracção a uma habitação constituída por 4 assoalhadas, cozinha, casa de banho, WC, despensa, terraço e um lugar demarcado na cave para estacionamento de viatura, tendo a referida fracção a área bruta privativa de 98,30m3, a área dependente de 17,80m2 e o valor tributável de 77.000,00 Euros, registado na Conservatória do Registo Predial de Espinho sob o n.º 892/19931223-H.

TEOR DO ANÚNCIO

Armando Carneiro da Costa, Chefe de Finanças do Serviço de Finanças ESPINHO-0078, faz saber que no dia 2008-11-20,

pelos 10:30 horas, neste Serviço de Finanças, sito em RUA 26, N.º 605, ESPINHO, se há-de proceder à abertura das propostas em carta fechada, para venda judicial, nos termos dos artigos 248.º e seguintes do Código de Procedimento e de Processo Tributário (CPPT), do bem acima designado, penhorado ao Executado infra indicado, para pagamento da dívida no valor de 19.913,51 Euros, sendo 16.244,71 euros de quantia exequenda e 3.668,8 euros de acréscimos legais.

Mais, correm anúncios e éditos de 20 dias (239.º/2 CPPT), contados da 2.ª publicação, citando os credores desconhecidos e os sucessores dos credores preferentes para reclamarem, no prazo de 15 dias, contados da data da citação, o pagamento dos seus créditos que gozem de garantia real, sobre o bem penhorado acima indicado. (240.º/CPPT)

O valor base da venda é de 53.900 euros, calculado nos termos do artigo 250.º do CPPT.

É fiel depositário(a) o(a) Sr.(a) ANTÓNIO FÉLIX DE ALMEIDA, residente em AV.ª 24, N.º 871 4 ESQ. - ESPINHO, o(a) qual deverá mostrar o bem acima identificado a qualquer potencial interessado, entre as 10:00 horas do dia 2008-08-26 e as 16:00 horas do dia 2008-11-19 (249.º/6 CPPT).

Todas as propostas deverão ser entregues no Serviço de Finanças, até às 10:30 horas do dia 2008-11-20, em carta fechada dirigida ao Chefe do Serviço de Finanças, devendo identificar o proponente (nome, morada e número fiscal), bem como o nome do Executado e o n.º de venda 0078.2008.27.

As propostas serão abertas no dia e hora designados para a venda (dia 2008-11-20 às 10:30h), na presença do Chefe do Serviço de Finanças (253.º CPPT).

Não serão consideradas as propostas de valor inferior ao valor base de venda atribuído a cada verba (250.º n.º 4 CPPT).

No acto da venda deverá ser depositada a importância mínima de 1/3 do valor da venda, na Secção de Cobrança deste Serviço de Finanças e pago o Imposto Municipal Sobre as Transmissões Onerosas de Imóveis e o Imposto do Selo que se mostrem devidos. Os restantes 2/3 deverão ser depositados na mesma entidade, no prazo de 15 dias (256.º CPPT).

Se o preço oferecido mais elevado for proposto por dois ou mais proponentes, abrir-se-á logo licitação entre eles, salvo se declararem adquirir o bem em compropriedade. Estando presente só um dos proponentes do maior preço, pode esse cobrir a proposta dos outros, caso contrário proceder-se-á a sorteio para apurar a proposta que deve prevalecer (253.º CPPT).

IDENTIFICAÇÃO DO EXECUTADO

Nome: ANTÓNIO FÉLIX DE ALMEIDA.

Morada: AV.ª 24, N.º 871 4 ESQ. - ESPINHO.

Data: 25-08-2008

O Chefe de Finanças,

a) *Armando Carneiro da Costa*

«Defesa de Espinho» - 3989 - 2008-09-11 (2.ª publicação)



JUSTIÇA TRIBUTÁRIA

SERVIÇO DE FINANÇAS DE ESPINHO - 0078

ANÚNCIO

IDENTIFICAÇÃO DO(S) BEM(NS)

Serv. Finanças VILA NOVA DE GAIA-2 - [3204] Freguesia de Arcozelo, Fracção autónoma destinada a habitação no 1.º andar Dto. Trazeiras., designada pelas letras AM do Prédio Urbano sito no gaveto da Rua Delfim Ferreira, n.ºs 45 e 53 e rua sem denominação oficial n.ºs 11, 41, 65 e 75 em Arcozelo, inscrito na matriz predial urbana da freguesia de Arcozelo sob o artigo 5133, tendo esta fracção o valor tributável de 65.690,00. A referida Fracção compõe-se por hall de entrada, hall de distribuição, cozinha com lavandaria, arrumo, sala comum, banho, quarto e 2 varandas com a área bruta privativa de 80,09m2 e área bruta dependente de 28,00m2 possuindo ainda lugar de garagem e arrumos.

TEOR DO ANÚNCIO

Armando Carneiro da Costa, Chefe de Finanças do Serviço de Finanças ESPINHO-0078, faz saber que no dia 2008-11-13,

pelos 10:30 horas, neste Serviço de Finanças, sito em RUA 26, N.º 605, ESPINHO, se há-de proceder à abertura das propostas em carta fechada, para venda judicial, nos termos dos artigos 248.º e seguintes do Código de Procedimento e de Processo Tributário (CPPT), do bem acima designado, penhorado ao Executado infra indicado, para pagamento da dívida no valor de 1.906,73 euros, sendo 1.395,55 euros de quantia exequenda e 511,18 euros de acréscimos legais.

Mais, correm anúncios e éditos de 20 dias (239.º/2 CPPT), contados da 2.ª publicação, citando os credores desconhecidos e os sucessores dos credores preferentes para reclamarem, no prazo de 15 dias, contados da data da citação, o pagamento dos seus créditos que gozem de garantia real, sobre o bem penhorado acima indicado. (240.º/CPPT)

O valor base da venda é de 45.983 euros, calculado nos termos do artigo 250.º do CPPT.

É fiel depositário(a) o(a) Sr.(a) CARLOS ALBERTO MOREIRA DA COSTA, residente em R. DE ESMOJÃES, N.º 533 CASA D - ANTA, o(a) qual deverá mostrar o bem acima identificado a qualquer potencial interessado, entre as 10:00 horas do dia 2008-08-23 e as 16:00 horas do dia 2008-11-12 (249.º/6 CPPT).

Todas as propostas deverão ser entregues no Serviço de Finanças, até às 10:30 horas do dia 2008-11-13, em carta fechada dirigida ao Chefe do Serviço de Finanças, devendo identificar o proponente (nome, morada e número fiscal), bem como o nome do Executado e o n.º de venda 0078.2008.98.

As propostas serão abertas no dia e hora designados para a venda (dia 2008-11-13 às 10:30h), na presença do Chefe do Serviço de Finanças (253.º CPPT).

Não serão consideradas as propostas de valor inferior ao valor base de venda atribuído a cada verba (250.º n.º 4 CPPT).

No acto da venda deverá ser depositada a importância mínima de 1/3 do valor da venda, na Secção de Cobrança deste Serviço de Finanças e pago o Imposto Municipal Sobre as Transmissões Onerosas de Imóveis e o Imposto do Selo que se mostrem devidos. Os restantes 2/3 deverão ser depositados na mesma entidade, no prazo de 15 dias (256.º CPPT).

Se o preço oferecido mais elevado for proposto por dois ou mais proponentes, abrir-se-á logo licitação entre eles, salvo se declararem adquirir o bem em compropriedade. Estando presente só um dos proponentes do maior preço, pode esse cobrir a proposta dos outros, caso contrário proceder-se-á a sorteio para apurar a proposta que deve prevalecer (253.º CPPT).

IDENTIFICAÇÃO DO EXECUTADO

Nome: CARLOS ALBERTO MOREIRA DA COSTA.

Morada: R. DE ESMOJÃES, N.º 533 CASA D - ANTA.

Data: 22-08-2008

O Chefe de Finanças,

a) *Armando Carneiro da Costa*

Inscrições
até Outubro

Espectáculo solidário

*Decorreu no passado sábado,
na Biblioteca Municipal
de Espinho, o casting
para um espectáculo
de dança, que tem como
principal objectivo angariar
livros para enviar para África.
A organização do evento
está a cargo da Biblioteca
Municipal de Espinho
e de um grupo de coreógrafos,
prevendo-se a sua realização
para o mês de Dezembro.*



Foto ESPINHO.TV

O espectáculo que vai surgir baseia-se nas músicas dos filmes High School Musical (mais direccionado para os jovens) e da Floribella e Chiquitas (para as crianças).

Este foi o primeiro casting e o júri decidiu aprovar todos os participantes dando assim uma oportunidade aqueles que, por timidez, não mostraram o seu real valor.

Estão previstos outros castings para o mês

de Outubro e até lá, continuam a decorrer as inscrições para quem pretender participar neste evento, bastando para isso que apareçam na biblioteca e se façam acompanhar de um livro (a reverter para a causa).

Nas páginas de Internet: casting-musical-2008.hi5.com; www.leremespinho.com ou www.espinho.tv estão disponíveis mais informações que também podem ser obtidas através do telemóvel 912 847 525.

"Mamma Mia!" pela segunda semana no Casino

A sala de cinema do Casino de Espinho apresenta, pela segunda semana, "Mamma Mia!", comédia musical realizada por Phyllida Lloyd que tem como improváveis protagonistas/cantores Pierce Brosnan, Colin Firth, Meryl Streep e ainda Amanda Seyfried, Stellan Skarsgård e Julie Walters

Em 1999, na bela ilha grega de Kalokairi, Sophie resolve enviar três convites da cerimónia do seu casamento para três homens – Sam Carmichael, Bill Anderson e Harry Bright –, três antigos namorados da sua mãe que ela acredita poderem ser o pai que ela não conhece. De diferentes partes do mundo, os três resolvem voltar à ilha e à mulher por quem se apaixonaram vinte anos atrás, Donna, surpreendida ao ficar cara-a-cara com namorados que nunca conseguiu esquecer. Tudo isto ao som dos ABBA.

A película baseia-se num espectáculo musical de grande sucesso que estreou em 1999, no Prince Edward Theatre, em Londres, tornando-se um fenómeno global de entretenimento e atraindo um público de mais de 30 milhões de pessoas.

Entretanto, até ao final do mês, a sala de cinema do Casino de Espinho recebe ainda: (18 a 24) Hellboy II: O Exército Dourado, de Guillermo del Toro, com Ron Perlman, Selma Blair, Doug Jones, John Hurt; (25/09 a 01/10) "Pequeno Grande Dave" de Brian Robbins, com Eddie Murphy, Elizabeth Banks, Gabrielle Union, Scott Caan, Marc Blucas.

As sessões de cinema do Casino de Espinho decorrem diariamente pelas 15.30 e 21.30 horas. A segunda-feira, o cinema é mais barato.



ISPAB

Instituto Superior de Paços de Brandão

Cursos

▶ Licenciaturas

Engenharia Química * Gestão e Contabilidade * Marketing, Publicidade e Relações Públicas

▶ Pós-Graduações

Gestão Ambiental * Gestão Financeira * Gestão da Qualidade * Higiene e Segurança no Trabalho

▶ Formação Contínua, Especializada e Profissional

▶ Formação Pedagógica de Formadores

Informações adicionais ou pré-inscrição em www.ispab.pt

Avenida Escolar - Apartado 99 - 4536-906 Paços de Brandão * Tels. 22 7449277 - 227451005 | Fax 227451009 * geral@ispab.pt

Quem não marca (golos) sofre... mas perduram as lembranças e o fair-play!

Futebol do Rio Largo exhibe-se em Espanha

O Rio Largo marcou presença na Galiza, numa partida de futebol que serviu para estreitar os já longos laços de amizade existente entre o clube espinhense e o Piadela (próximo da Corunha). Foram entregues aos anfitriões lembranças da direcção e da secção de futebol do Rio Largo e outras em representação da Câmara Municipal e Junta de Freguesia de Espinho. Num jogo em que os níveis técnicos e colectivos foram bastante positivos (atendendo ao da pré-época) e domínio quase avassalador do Rio Largo (com uma dezena de oportunidades falhadas, inclusive, uma grande penalidade), ambas as equipas entregaram-se com bastante empenho e fair-play.

Para o primeiro jogo da época o Rio Largo deslocou-se a Betanzos, perto da Corunha, para defrontar o Piadela, levando para este jogo como principal objectivo: interpretar e por em



prática no campo a filosofia do seu treinador, independentemente do resultado.

O Rio Largo teve um início de jogo em que criou algumas jogadas de bom entendimento, devido ao entrosamento criado na época passada pela equipa inicial. Já o Piadela, embora não fizesse grande pressão sobre a equipa espinhense, aproveitava as fases de menor acerto ao nível do passe da equipa do Rio Largo para mostrar as suas principais armas: o contra ataque e a circulação de bola.

Na primeira parte em que pouco se incomodaram os guarda-redes, destaque para um remate (de fora da área) de Bruno Moreira, que embateu na trave, descendo à linha de baliza e ficando a dúvida sobre se teria sido golo. E também para um cruzamento remate de um jogador espanhol, que Filipe Gomes desviou

para canto.

Na segunda metade, com os suplentes já em campo, à excepção de Joaquim Santos e Diogo Ferreira, o Rio Largo entrou disposto a alterar o nulo, utilizando bem as alas e criava algumas situações de perigo para as redes galegas. Destaque para Ricardo Oliveira que numa jogada individual, após fugir a um defesa, rematou forte e cruzado, forçando o guardião a defender para a frente, surgindo João Rodrigues a finalizar com êxito. Mas o golo seria mal anulado pelo árbitro.

Minutos mais tarde, de novo João Rodrigues, com uma bela finta, passou por um defesa que se viu obrigado a cometer grande penalidade. Chamado a converter, Paulo Reis rematou colocado mas o guarda-redes do Piadela negou-lhe o golo com excelente defesa, desviando a

bola para canto.

Contra a corrente do jogo e na única situação durante a segunda parte, o Piadela marcou através de um remate a cerca de 25 metros sem força e colocação, lance em que o guarda-redes do Rio Largo não ficou isento de culpas.

O jogo caminhava para o fim com o Rio Largo a tentar então o empate, através de vários cruzamentos e alguns remates realizados por Pedro Costa e Daniel Carvalho e sempre defendidos pelo guardião da equipa espanhola, que se mostrou seguro durante toda a partida, sendo mesmo o homem do jogo, evitando até a derrota da sua equipa.

Boa arbitragem na parte que lhe competia. Nos momentos de maior prejuízo para o Rio Largo, o árbitro teve que decidir por intuição, devido a não haverem fiscais de linha (situação normal nestes amigáveis).



Piadela, 1 Rio Largo, 0

Jogo no Complexo Desportivo de Betanzos. **Piadela Futebol Clube** – Alexandre; Minaca, Alberto, Pardito e Dino; Félix, Traba, Luís Miguel e Fernando, Toni e Richar.

Suplentes utilizados: Tino (guarda-redes), Juan Carlos, David, Xavier, Diego e Vítor. Ricardo Cholo.

Associação Desportiva Rio Largo Clube de Espinho – Filipe Gomes, Pedro Ferreira, Vítor "Gato", Paulo Reis, Rui Freitas, Ricardo Cântara, Danilo Fernandes, Ricardo Sousa, Tiago Cruz, Gerson Barbosa e Bruno Moreira.

Suplentes: Joaquim Santos, Pedro Cântara, Daniel Carvalho, Marinho Sousa, Ricardo Oliveira, Pedro Costa, Diogo Ferreira e João Rodrigues. Treinador: Tozé.

CLÍNICA RADIOLOGIA
Dr. NELSON DE OLIVEIRA
ECO DOPPLER VENOSO MEMBROS INFERIORES
DR. PAULO ALMEIDA
Médico especialista ANGIOLOGIA, CIRURGIA VASCULAR
Telef. 22 733 0606 Tlm. 91 880 4004
RUA 26, N.º 787 (próximo do Tribunal) ESPINHO

IMPLANTES – ORTODONTIA FIXA
Novidades: ORTODONTIA INVISÍVEL INVISALIGN
BRANQUEAMENTO ZOOM ADVANCED POWER
Dr. Jorge Pacheco
Dr. Gustavo Pacheco
Acordos: ACASA, CGD, EDP, EUROESPUMA,
PHILIPS, SAMS, CRUZ VERMELHA
R. 8, n.º 381-1.º • 4500 ESPINHO • Telef. 22 734 27 18 / 96 103 44 20
Aos sábados por marcação • Em frente à Estação • www.clinicaspacheco.com

GABINETE DE RADIOLOGIA DE ESPINHO
Dr. Krug Noronha
Especialidades:
– Radiologia Geral Digital
– Radiologia Dentária Digital
– Mammografia Digital
– Ecografia
– TAC
– Análises Clínicas
DRA. HELENA CUNHA (Dir. Técnica) – DR. CARLOS KRUG NORONHA
DR. JOSÉ LUÍS KRUG – DRA. M. CARMO VASCONCELOS – DR. NUNO KRUG NORONHA
Acordos com: ADSE, SAMS, PORTUGAL TELECOM, PSP, GNR, CGD, ACASA, MINIST. JUSTIÇA, CTT, MEDIS, MULTICARE, SNS e ADVANCECARE
Consultório: R. 20, n.º 1436 r/c • Telef. 227334100 • Fax: 227334110 • Horário: Das 8 às 19h00

Clínica Médico-Dentária
Rosa Neves, Lda.
Rua 29, n.º 696 (entre as ruas 26 e 24)
Marcações pelos telef.: 22 734 01 16 e 91 496 13 67

MÉDICOS DENTISTAS
SAMS QUADROS
SAMS * CGD
ADVANCE CARE * MÉDIS
JORGE FERREIRA
BRUNO MORRIS
Edifício S. Pedro
Sala W
Rua 23, n.º 174
Telef. 22 734 86 93

DR. ILÍDIO SANTOS
MÉDICO DENTISTA
Implantes
Ortodontia Fixa
Prótese Fixa
Acordos com:
SAMS/QUADROS
ACASA * CGD * ADSE * PSP
SIM * ALLIANZ * AXA
Consultórios:
Rua 16 (Esquina Rua 19), n.º 545-1.º Dt.º - Espinho - Telef. 22 734 29 31
R. Manuel Alves de Sá, 15 G - 4400-494 V.N. Gaia - Telef. 22 711 86 61 / 22 711 86 42



Para a nova época a encetar em Outubro

Baixinhos ensaiam com Panterinhas

A parceria Associação Desportiva da Vila de Anta/Baixinhos recebeu no Complexo Desportivo de Cassufas a turma dos Panterinhas para os escalões de 1997, 1998, 1999 e 2000, num encontro que serviu para lançar a época que inicia em Outubro.

Apesar de ainda não contar com todos os elementos da escola, dado alguns ainda se encontrarem de férias os antenses apresentaram-se de um modo geral algo perros o que se compreende dado o mês de interregno para férias.

O escalão de 1997 equipa que tem conseguido excelentes resultados empatou com a sua congénere a seis golos. Enquanto houve forças a turma dos Baixinhos demonstrou uma clara supremacia sobre o seu adversário traduzida no resultado ao intervalo, que se cifrava nuns claros 4-1. À medida que o tempo avançava os axadrezados foram recuperando espaço não só no marcador mas também na qualidade de jogo, chegando merecidamente ao empate final de 6-6.

Pelos antenses alinharam: Ivo Valente, Diego, Bruno Silva, Joel Pinheiro, Samuel, Filipe Daniel, Rui Alves, Leandro, João Nuno, Zeca, João Mendes e Tiago.

O escalão de 1998 que tão boa conta deu de si a época passada, enfrentou a muito bem organizada equipa boavisteira vindo a perder no final por 9 golos a 6, mas confirmou no jogo de sábado a qualidade de jogo que a pode levar a fazer uma temporada ainda melhor que a anterior.

Pelos antenses jogaram os seguintes jogadores: Pedro Guedes, André Gonçalves, António Ventura, Claudio Ramos, Dário Marques, David



Melo, Diogo Iglésias, Filipe Simão, Gu, Ivo Marques, João Gonçalves, João Lopes, Marco Nuno, Nuno Rio, Orlando, e Pedro Silva.

Já o escalão de 1999 que venceu sua série a época passada, depois de uma campanha a todos os títulos notável, bateu-se de igual para igual com a excelente equipa de xadrez num jogo equilibrado e intenso que terminou com um empate a seis golos traduzindo fielmente o desenrolar do desafio.

Em representação dos Baixinhos jogaram: Pedro Guedes, António Silva, Carlos André, Quim, João Paulo, Jorge Alexandre, Graça, Miguel Castro, Paulo Cruz, Rodolfo, Samuel Pinto, Tiago Guimarães

O escalão de 2000 vai fazer o seu baptismo na competição esta época que agora inicia. É uma equipa ainda em construção, mas já demonstra em campo a postura que fará dela mais uma excelente equipa seguindo o exemplo das suas irmãs mais velhas.

Pelos antenses alinharam: André Silva, Dinis, Diogo Correia, Frederico, João Miguel, Joel Dias, Leonardo Tadeu, Miguel Sá, Nuno Relvas, Pedro Emanuel, Ricardo Sá, Ruben Correia, Rui Filipe, Samuel Rocha, Simão Rosas, Tomás Simão, Tiago, Vítor Hugo e Ruben Laranjeira.

Telefones úteis

A. Viação Espinho	22 734 03 23
Biblioteca	22 733 58 69
Bomb. V. Espinho	22 734 00 05
Bomb. V. Espinhenses	22 734 00 42
Câmara Municipal	22 733 58 00
Centro de Saúde	22 733 40 20
Clesp	22 733 04 10

Clínica Costa Verde	22 734 58 85
Clínica N.ª S.ª d'Ajuda	22 734 26 95
Clínica S. Pedro	22 734 47 14
Policlínica	22 733 06 40
CTT - Rua 19	22 733 06 31
CTT - Anta	22 733 06 61
EDP - Avarias	800 506 506
EDP - Leituras	800 507 507
EDP - Comercial	808 505 505

Estação CP	808 208 208
Fisioclínica	22 731 49 86
Brigada Fiscal	22 734 11 96
Hospital Espinho	22 733 11 30
Hospital V. N. Gaia	22 379 42 11
S. Sebastião (S.M.Feira)	256 37 97 00
Junta Freguesia	22 734 44 18
PSP	22 734 00 38
Registo Civil	22 733 20 60

Repartição Finanças	22 733 20 70
Saneam. Básico (avarias) ..	22 733 58 40
Segurança Social	22 734 19 56
Táxis (Câmara)	22 734 31 67
Táxis Costa Verde	22 734 01 18
Táxis (Graciosa)	22 734 00 10
Táxis União, Lda.	22 734 80 17
Táxis Unidos	22 734 22 32
Táxis Verdemar	22 734 35 00

Tesouraria Fazenda Pública	22 733 20 87
Tribunal	22 733 13 30
Anta	
Farmácia	22 734 11 09
Farmácia Guedes de Almeida	22 732 20 31
Junta Freguesia	22 734 64 53
Lar da 3.ª Idade	22 733 09 00
Unidade de Saúde	22 733 40 60
Guetim	
Junta Freguesia	22 734 42 26

Paramos

Centro Social	22 733 08 70
Farmácia	22 734 63 88
Junta Freguesia	22 734 27 10
Reg. Engenharia	22 734 20 23
Unidade de Saúde	22 734 50 01

Silvalde

Junta Freguesia	22 734 40 17
Unidade Saúde Marinha	22 734 31 01
Unidade Saúde Silvaldinho ..	22 734 36 42

Tarde de convívio na abertura da temporada

Hóquei em patins da Académica de Espinho em festa

Sandra Soares

Na conferência de imprensa que antecedeu os momentos de convívio, o presidente academista começou por realçar o bom desempenho de todas as modalidades do clube na época passada, sublinhando a importância do número de atletas academistas ter aumentado, assim como o indispensável apoio dos sócios que se tem feito sentir de forma mais presente, para grande satisfação de toda a direcção.

Eduardo Aragão elogiou o trabalho de técnicos e dirigentes, no que foi secundado por Joaquim de Sousa, responsável pelo hóquei em patins, que fez questão de referir de forma especial o envolvimento de um grupo de pais da formação do hóquei patinado academista, envolvimento que o clube quer potenciar ao máximo, atraindo um maior número de jovens para a modalidade e envolvendo cada vez mais os pais na vida do clube.

Joaquim de Sousa assume claramente como objectivo a subida e manutenção da equipa sénior à I Divisão Nacional o mais rapidamente possível, com o intuito de debelar o sentimento de frustração com que terminaram a época passada ao não conseguirem atingir a meta definida inicialmente, a presença sustentada da Académica na I Divisão Nacional.

Mas esta presença não pode ser atingida a qualquer custo. Para que acabe o iô-iô de subidas e descidas, Joaquim de Sousa defende uma aposta clara na formação, vendo uma equipa sénior competitiva como factor impulsionador dessa mesma formação.

O responsável acredita que a equipa de trabalho formada por técnicos acreditados, atletas de qualidade comprovada e uma estrutura directiva empenhada poderá levar a cabo os objectivos definidos a curto prazo (subida), chamando mais jovens à prática da modalidade.

Apostando, paralelamente, numa maior proximidade entre seniores e formação será possível potenciar a qualidade e motivação dos jovens praticantes de hóquei em patins, assegurando o futuro da modalidade no clube que terá de passar pelos recursos criados e desenvolvidos nas camadas jovens.

E para que seja definitivamente instituída a escola de hóquei patins da Associação Académica de Espinho está a ser feita uma aposta clara na uniformização ao nível de métodos de treino, filosofia de jogo, mas também no âmbito da atitude e comportamento dos atletas, no sentido de conseguir frutos do trabalho agora desenvolvido.

O técnico da equipa sénior mostrou-se desde logo disponível para contribuir de forma decisiva numa maior aproximação à formação sublinhando que o espírito vivido na tarde de sábado é para manter. Paulo Freitas falou mesmo na possibilidade da presença habitual dos seniores nos treinos dos



Fotos SS

A tarde de sábado foi de festa para a secção de hóquei em patins da Associação Académica de Espinho, que reuniu várias dezenas de atletas de todos os escalões num especial momento de convívio, marcando de forma inesquecível o arranque da época em que se pretende alcançar objectivos ambiciosos alicerçados numa formação bem estruturada, para um futuro sustentado da modalidade no clube.



A equipa sénior

mais novos e da chamada de alguns jovens aos trabalhos da equipa sénior.

E porque a formação não passa só por resultados desportivos, foi também referida a possibilidade em estudo da atribuição de prémios por mérito escolar. Os jovens com melhores resultados escolares nos diferentes escalões poderão ser surpreendidos com um convite para integrarem a equipa sénior numa deslocação ao exterior, vivendo de perto todas as emoções da alta competição.

Para manter a dinâmica criada dentro da secção fazendo com que esta transpareça no

ambiente do pavilhão em dias de jogo também será criado o Cartão de Jovem Atleta Mocho, gratuito para todos os atletas do clube menores de 16 anos. Uma forma de enfatizar o espírito academista que se pretende transmitir aos atletas, esperando que estes contagiam pais e familiares, levando-os a participar cada vez de forma mais activa.

Atendendo ao magnífico ambiente gerado na tarde de sábado, a semente agora lançada tem terreno fértil para germinar. A apresentação dos atletas de todos os escalões foi aplaudida de forma entusiástica por quem

enchia a bancada e os jovens não esquecerão tão cedo o facto de terem partilhado o campo com colegas mais velhos, incluindo da equipa sénior.

Depois da apresentação, a tarde foi passada com a disputa de diversos jogos em que as equipas eram constituídas por um atleta de cada escalão. Houve golos, fintas e oportunidade de todos, incluindo os mais pequenos, terem o seu momento de glória, houve vencedores e também vencidos, mas os resultados foram, em definitivo, o menos importante.



A equipa de juniores

Fotos SS



A equipa de escolares



A equipa de juvenis



A equipa de iniciados



A equipa de infantis

Ao sábado de manhã Escola de patinagem

A escola de patinagem da Associação Académica de Espinho tem obtido sucesso assinalável nas últimas épocas, sendo habitual ver, ao sábado de manhã, o pavilhão academista repleto de miúdos e miúdas a darem os primeiros passos em cima dos patins.

Este ano pretende-se consolidar o trabalho até agora desenvolvido atingindo o número de

cem atletas inscritos, miúdos que transitarão depois, caso mostrem interesse, para a equipa de bambis, a criar esta época e que servirá de ponto intermédio entre a aprendizagem da patinagem e a prática do hóquei em patins.

A escola já está aberta a inscrições, mantendo-se os treinos aos sábados de manhã, no pavilhão academista. Basta aparecer!

Sandra Soares



CASINO ESPINHO

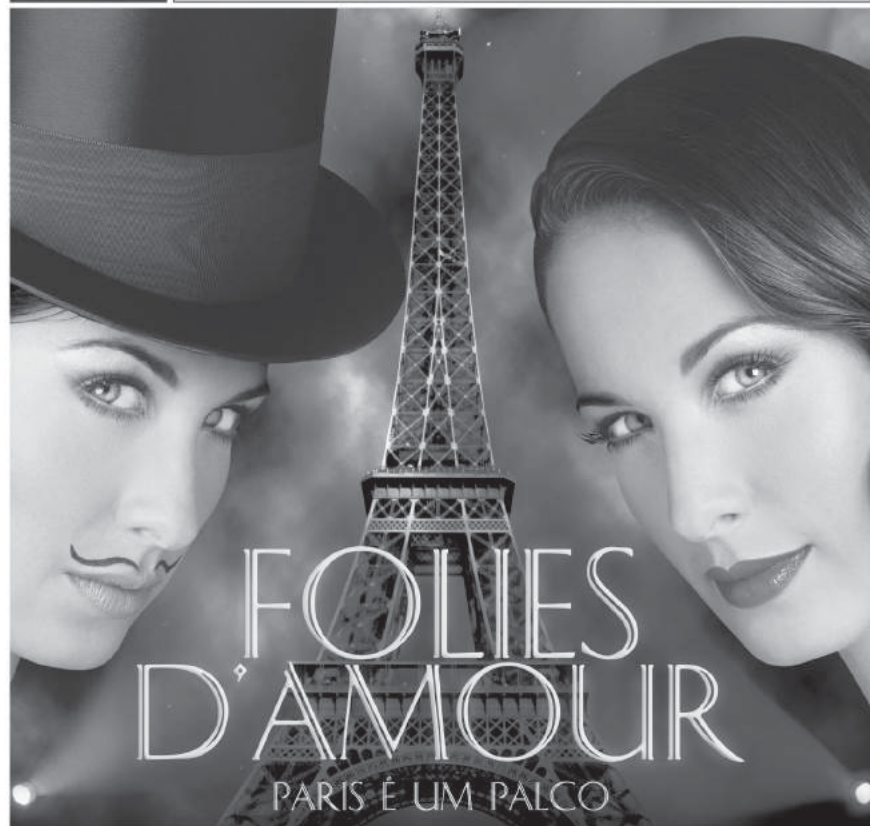

JANTAR / ESPECTÁCULO
DIARIAMENTE

DESDE
20€ P.P.

Reservas 227 335 500

solverde.pt

II DIVISÃO – SÉRIE B

Resultados

Amarante-Lousada	1-1
Sp. Espinho-Arouca	a)
Esmoriz-Santana	1-0
Sanjoanense-Infesta	0-0
U. Madeira-Aliados Lordelo	2-0
Lourosa-Penafiel	0-1

a) Adiado para 24 Setembro 2008, às 17 horas

Classificação

	P	J	V	E	D	F-C
U. Madeira	4	2	1	1	0	3-1
Penafiel	4	2	1	1	0	2-1
Amarante	4	2	1	1	0	2-1
Infesta	4	2	1	0	0	1-0
Esmoriz	3	2	1	0	1	1-1
Santana	3	2	1	0	0	2-2
Sanjoanense	2	2	0	2	0	1-1
Lousada	2	2	0	1	0	1-1
Lourosa	1	2	0	1	1	0-1
Aliados Lordelo	1	2	0	1	1	1-3
Sp. Espinho	0	1	0	0	1	1-2
Arouca	0	1	0	0	1	0-1

Próxima jornada (21-09-2008)

Amarante-Sp. Espinho

Arouca-Esmoriz
Santana-Sanjoanense
Infesta-U. Madeira
Aliados Lordelo-Lourosa
Lousada-Penafiel

II DIVISÃO – SÉRIE A

Resultados

Moreirense-Mirandela	1-0
Canical-Maria da Fonte	1-0
Ribeira Brava-Marítimo B.....	1-1
Vianense-Pontassolense	3-1
Valdevez-Ribeirão	1-0
Desp. Chaves-Tirsense	2-1

Classificação

	P	J	V	E	D	F-C
Moreirense	6	2	2	0	0	5-0
Desp. Chaves	4	2	1	1	0	3-2
Marítimo B	4	2	1	1	0	3-2
Tirsense	3	2	1	0	1	2-2
Valdevez	3	2	1	0	1	1-1
Ribeirão	3	2	1	0	1	1-1
Canical	3	2	1	0	1	2-2
Vianense	3	2	1	0	1	3-2
Ribeira Brava	2	2	0	2	0	3-3
Mirandela	1	2	0	1	1	1-2
Pontassolense	1	2	0	1	1	3-5
Maria da Fonte	0	2	0	0	2	0-5

Próxima jornada (21-09-2008)

Moreirense-Canical
Maria da Fonte-Ribeira Brava
Marítimo B-Vianense
Pontassolense-Valdevez
Ribeirão-Chaves
Mirandela-Tirsense

TOTOBOLA

Concurso dos Órgãos de Informação n.º 37/2008 de 14/09/2008. Prognóstico "Defesa de Espinho", Redacção Desportiva:

1. Barcelona-R. Santander	1
2. Sevilha-Sp. Gijón	1
3. Almeria-Valência	2
4. Villarreal-Corunha	1
5. Valladolid-At. Madrid	X
6. Génova-Ac. Milan	2
7. Inter-Catânia	1
8. Juventus-Udinese	1
9. Nápoles-Fiorentina	X
10. Lázio-Sampdoria	1
11. Fulham-Bolton	1
12. Stock C.-Everton	1
13. Blackburn R.-Arsenal	X
Super 14. Manchester C.-Chelsea	X

Nova época do futebol veterano do Centro Social Luso Venezuelano



A equipa directiva da secção de futebol de veteranos do Centro Social Luso Venezuelano

Treze reforços

A equipa de futebol de veteranos do Centro Social Luso Venezuelano irá dar o pontapé de saída para a nova época no próximo sábado, com uma deslocação a Santarém.

Entretanto, desde já se sabe que a secção de veteranos do Centro Social Luso Venezuelano parte para esta nova temporada com alguns reajustes, tanto na sua Direcção como no plantel, uma vez que se pretende que "tudo corra tão bem como nos últimos anos, ou seja, levar o nome do Centro Social Luso Venezuelano de norte a sul do País e para conquistar novas

amizades".

No seu plantel, o treinador António Silva irá contar com treze caras novas e com o regresso ao clube de Joaquim Sousa, um guarda-redes que vem dos veteranos do Grijó, Manuel Viela (ex-Leões Bairristas), Lapa (ex-Veteranos do Clube Académico de Espinho) e Leal (ausente na época passada, por razões de ordem profissional).

Eis a constituição da equipa de veteranos do Centro Social Luso Venezuelano para a época de 2008/2009:

Manuel Camarinha (presidente), António Silva (treinador), José Domingos (técnico de equipamentos) e os jogadores Acácio, Joaquim Sousa (ex-Grijó), Tono Pepe, Carlos Moreira, Lapa (ex-Académico de Espinho), Manuel Pardal, Américo Martins, Manuel Guedes, Leal, Manuel Viela (ex-Leões Bairristas), Pinto, Henrique Vieira, Tozé Carvalho, Manuel Fernandes, Carlos Pinhal, Peixinho, Manuel Granja, Jaime, José Carlos e Décio.

Futebol do Sp. Espinho Goleada júnior e ensaio sénior em Braga

No regresso ao Campeonato Nacional da II Divisão, os juniores do Sporting de Espinho venceram o Oliveira do Bairro, Na estreia, o Feirense goleou (4-1) o Arrifanense e o União de Lamas perdeu diante do Estação por 4-2. O Gouveia, próximo adversário dos tigres no sábado, perdeu por 3-0 com o Salgueiros. A Sanjoanense empatou sem golos em Moimenta da Beira.

À margem da entrada positiva dos juniores na nova época, o departamento de futebol juvenil regista esta semana o regresso ao trabalho das equipas de futebol de sete e das equipas B de juvenis e de iniciados. Eis os treinadores de cada escalão:

No fim-de-semana realizara-se ainda dois jogos-treino: no sábado, em Perosinho, contra os juniores licauis, os juvenis do S. C. Espinho venceram por 6-2. No domingo, em S. João de Ver, os iniciados venceram por 4-0.

Entretanto, os seniores aproveitaram a folga na Série B do Campeonato Nacional da II Divisão para um jogo-treino com o Sporting de Braga, na cidade m,inhota, tendo perdido por 3-1.



Foto VÍTOR LANCHÁ

Voleibol apresenta-se hoje

Tigres já treinam

Apesar da apresentação de todas as equipas estar agendada para hoje, às 18.30 horas, no pavilhão Joaquim Moreira da Costa Júnior, a equipa de voleibol sénior masculina

do Sporting Clube de Espinho, embora sem a presença de algumas das suas principais 'pedras', iniciou os trabalhos de preparação para a nova temporada, na Divisão A1, na manhã de segunda-feira.

O treinador Francisco Fidalgo esteve no campo montado na areia da praia Pop com alguns dos seus atletas, de onde se destacavam Roberto Reis e Kibinho.

O Sporting Clube de Espinho irá apresentar-se, oficialmente, com todas as suas equipas (desde os minis aos seniores) na quinta-feira, pelas 18.30 horas, no pavilhão Joaquim Moreira da Costa Júnior.

Eis a constituição do plantel sénior masculino para a época 2008/2009:

Opostos – Maurício Silva e Edson Cerqueira "Edinho" (ex-Volei Futuro, Brasil).

Centrais – Fabrício Silva 'Kibinho', Paulo Trautamann 'Paulão', Nuno Rocha (ex-Gueifães) e Rafael Kager 'Rafa' (Ex-St. André, Brasil).

Zona 4 – Jacques Yoko, João Brenha, Roberto Reis e Flávio Cruz (ex-Vitória de Guimarães).

Distribuidores – Miguel Maia e Paulo Brenha. Libero – Hugo Ribeiro.

Treinador: Francisco Fidalgo.

Treinadores adjuntos: Carlos Prata e Hugo Silva.



Convenção internacional de artes marciais em Espanha

"Rentrée" da APAM com participação na Galibudo

No fim-de-semana, em Vilalba – Espanha, decorreu a "VII Convenção Internacional de Artes Marciais – Galibudo-08", organizada pela Escola de Tae Kwon Do – Do Moo Duk Kwan, cujo responsável é o mestre António Montes.

O evento contou com a presença de cerca de uma centena de praticantes de diversos estilos de artes marciais, entre as quais se destacam o tae kwon do, hap ki do, karaté do, ju jitsu, ninjutsu, judo, moai tai e o viet vo dao – APAM.

O viet vo dao nacional esteve representado por uma delegação de sete "vo-sinhs", da APAM – Associação Portuguesa de Artes Marciais, concretamente das secções do Colégio de Santa Maria de Lamas e de Espinho – liderada pelo mestre Carlos Tavares, 4.º dang.

O evento constou de um estágio repartido entre a manhã e a tarde de sábado, onde foram apresentadas várias abordagens do tema da "defesa pessoal". Como habitualmente, a parte técnica do encontro terminou com uma demonstração de artes marciais – "Gala de Artes Marciais – Galibudo-08", onde as diversas delegações demonstraram as suas técnicas e destreza.

De referir que a demonstração da equipa de



viet vo dao da APAM arrancou efusivos aplausos da assistência e foi alvo de rasgados elogios por parte de todos, inclusive dos mestres presentes.

"O encontro serviu para fortalecer as ligações, que se querem cada vez mais fortes, entre as diversas artes marciais, e proporcionar a todos os praticantes uma amostra da infinita variedade de estilos, técnicas e filosofias existentes."

A orientação do estágio esteve sob a responsabilidade dos seguintes mestres:

Kim Jin Hak (9.º dan de tae kwon do), Félix Serrano (9.º dan choson mu sul), José Casas (8.º dan kenkido e 8.º dan aikido) e Luís Casasola (5.º dan ju jitsu).

A "Galibudo-08" acabou em ambiente de festa com uma ceia, a que muitos dos participantes se juntaram, para comemorar o sucesso da iniciativa.

Treinos na Académica de Espinho e na Nave Polivalente

Badminton em alta

A secção de badminton da Associação Académica de Espinho é, desde há alguns anos, ninhos de campeões e grandes valores nacionais

da modalidade no escalão sénior, pretendendo agora estender este sucesso à formação.

Os responsáveis pela secção mostram-se muito satisfeitos pelo facto de verificarem um aumento do número de atletas inscritos na modalidade no início desta época, fruto do trabalho desenvolvido desde a fundação da secção, há quatro anos atrás. Mas a secção quer ir mais longe aproveitando "uma imagem relevante, impulsionadora e atractiva para novos praticantes" criada pelas vitórias e títulos alcançadas.

Assim, neste novo ciclo, além do esforço que a equipa garante continuar a dedicar aos atletas participantes nas provas competitivas, pretende-se alicerçar com os responsáveis das escolas do concelho uma partilha de interesses para o desenvolvimento do ensino da modalidade de modo a torná-la mais popular no meio, a exemplo daquilo que se passa a nível mundial.

Recorde-se a relevância desta modalidade nos países asiáticos e nos últimos Jogos Olímpicos onde coube a um antigo campeão da modalidade a honra de carregar a tocha olímpica.

Entretanto, quem quiser ficar a saber mais sobre a modalidade pode aparecer nos treinos que decorrem todas as segundas-feiras pelas 22 horas no Pavilhão da Académica e às terças e quartas a partir das 21.30 horas na Nave Polivalente de Espinho. Também vão ser retomados os treinos dos sábados, pelas 11.30 horas.

Toda a informação oficial dos jogos (calendários, resultados, pontuações, etc.) pode ser encontrada no site da Federação Portuguesa de Badminton (www.fpbadminton.pt).

OS NOSSOS CLASSIFICADOS

ADVOGADOS

CERQUEIRA FERNANDES - Advogado - Av.ª 24 n.º 741 s/D 4500-201 Espinho. Tlm. 960151937 - Tel./ Fax 227343129 - Tel./Fax 226062116 - E-mail: cerqueira.fernandes@mail.telepac.pt, 2.as e 4.as das 9 às 15,30 horas.

ALUGA-SE

QUARTOS, c/ casa de banho privativa, c/ cozinha, pequeno-almoço, tratamento de roupa, garagem e TV Cabo mais Sport TV. Telef. 227340002 ou 227348972.

APARTAMENTOS T0, T1, T2 e T3. Totalmente equipados, com TV Cabo mais Sport TV, telefone, garagens, limpezas. Rua 62, n.º 156. Telef. 227310851/2 - Fax 227310853.

ALUGAM-SE APARTAMENTOS T0 e T1 mobilados. Centro de Espinho. Contactar: 917524389.

ALUGA-SE LOJA de 40 metros, na Rua 15, n.º 311 - Telef. 227344833 e 965363485.

ALUGA-SE APARTAMENTO T2+1 recuado, ângulo das ruas 28 e 21. Contactar: 227314856.

ALUGA-SE APARTAMENTO T2 ou quarto com wc privado, perto do liceu - Espinho. Contactar: 915634527.

T2 E T5 TOTALMENTE MOBILADOS e equipado. Centro de Espinho. Contactar: 919152140.

CASA EM GUETIM, mobilada, tipo T1+1, pátio na parte exterior c/ WC, arrumos e lavandaria. Entrada e saída independentes. Renda: 300 euros. Contrato mínimo de 1 ano c/ fiador. Tlm. 914537219.

ARRENDAMENTOS

CAFÉ-JUNTO Á ANTIGA ESTAÇÃO DA CP. Equipado e com mobiliário. Cave com 30m2. Renda: 750 Euros/mês. Tel.: 227340017 / 966116732 CGR-AMI 1817.

DIVERSOS

CASAL REFORMADO de emigrantes (lá e cá) procura casa para alugar pequena, zona de Espinho ou arredores. Preço económico. Contacto: 919748357.

OFERTAS

REFORMADO C/ carta de condução, oferece-se para motorista porteiro e serviços ocasionais. Telem: 937744463.



ANJO DE LUZ

- Tarô (vê futuro através das cartas)
- Reiki
- Acupuntura
- Reflexologia
- Produtos exotéricos e religiosos

(À entrada de Esmoriz) Av. 29 Março, n.º 1880
(Junto ao Talho Pessegueiro)
TLF: 918714114 / 918095095

CASA DE FAMÍLIA

Toma-se conta de idosos e acamados

Em ambiente familiar

Situado em Espinho (centro)

Informações: 967327311

PRECISA-SE

PRECISA-SE DE COZINHEIRO (M/F) para restaurante em Espinho. Contactar. 227324390 / 914587074.

SERVIÇOS

ESTOFADOR - Restauro todo o tipo de sofás, cadeiras, etc. Orçamentos grátis. Telef. 227344090. Rua do Passo Velho, n.º 217 - Anta.

ESTÚDIOS - LABORATÓRIOS VÍDEO VÍTOR LANCHA - Gravamos em DVD as suas cassetes de vídeo - VHS - V8 e Super 8mm. Acompanhe a tecnologia gravando em DVD. Tlm. 918735306 e 962788407.

TRESPASSES

TRESPASSA-SE CAFÉ em Santa Maria de Lamas, bem localizado e a trabalhar muito bem à mais de 10 anos. Tlm. 962649153.

VENDAS

VENDE-SE T2, JUNTO AO LICEU, 3.º andar usado c/ garagem e arrumos, janelas duplas, fogão de sala c/ recuperador, luz natural, elevador, placa + forno, nasc./poente, vistas p/ mar. O próprio. Preço: 115.000 euros (negociáveis). Tlm. 912294270.

VENDO MOBILIA DE CASAL EM MOGNO, pouco uso. Estrado e colchão ortopédico novo. Com oferta de um edredon e 2 almofadas branco com pintas brancas, tudo novo. 2 Tapetes de quarto novos e um tapete rolante manual novo. Urgente. 1.500 Euros. 917131243.

VENDE-SE TERRENO EM ANTA, na Urbanização Domingos Capela. Tel. 965849306 / 220802877.

VENDE-SE T1 DE LUXO, a cinco minutos da praia da Granja e da estação, 74m2 de área c/ cozinha equipada, suite, varanda, recuperador de calor, pré-aquecimento central, lugar de garagem e arrumos. Preço sujeito a oferta. contacto: 917106077.

T3 J/ESPINHO - 1.ª linha do mar, cozinha equipada, aquec. Central, fogão de sala, vistas para o mar, excelentes áreas - apenas 190.000Euros. Paulo Sérgio Propriedades - Lic.ª 824 AMI. Tel. 227310282 / 934176403.

VENDE-SE ARMAZÉM com 420m2 de construção na Zona Industrial de Espinho. Com recepção, balneários (m/f) e excelentes escritórios. Contactar: 917145289.

T2/T3 NOVOS - Condomínio de luxo, cozinhas equi-

padas, boas áreas, garagem. Desde - 72.500 Euros. Telem: 914506327 / 963129240 / 937588665.

EXCELENTE OPORTUNIDADE -T2 - Boas áreas, varanda, f. sala, garagem individual - 48.000 Euros. T3 - Em muito bom estado, c/ garagem - 65.000 Euros. Andar - Moradia - C/ salão, varandas, garagem - 97.500 Euros. Telem: 914506327 / 963129240.

RETOMAS DE BANCO - COM OFERTA DE AVALIAÇÃO E REGISTOS. T2 - Suite, varanda e garagem - 45.500 Euros. T2+1 - Grandes áreas, varandas, garagem - 51.700 Euros. T3 - 140m2, suite, f. sala, varandas e garagem - 83.000 Euros. 227452130 / 914506327 / 963129240 / 937588665.

T3 Duplex - Espinho Rua 33 - cozinha equipada, 2 varandas, lareira, aquecimento, garagem fechada para 2 carros. Preço: 140.000Euros. Tel.: 227340017 / 966344583. CGR - AMI 1817.

T2 - ESPINHO, Junto ao Liceu. Usado, em ótimo estado, 2.º andar com elevador, ponte nascente, caixilharia dupla, recuperador de calor. Cozinha com lavandaria, despensa. Garagem fechada e arrumo. Preço: 105.000Euros. Tel.: 227340017 / 966344583. CGR - AMI 1817.

ANDAR MORADIA T3 - 4 anos - No limite de Anta, 190m2. garagem para 4 carros, cozinha equipada, aquecimento central, aproveitamento de sótão mobilado. Preço. 145.000,00 Euros. Tel.. 227340017 / 966344404. CGR - AMI 1817.

T3 ESPINHO - Rua 32 - nascente, ponte, 2. andar, 1 varanda, sala c/ recuperador calor, focos embutidos em toda casa, cozinha com copa. Muito bem situado. Preço. 130.000 Euros. Tel.:227340017 / 966344404. CGR-AMI 1817.

T3 - ESPINHO - NOVOS, ótimas áreas, aquecimento, equipados, com garagem e arrumos. Ótima exposição solar. Tel.: 227340017 / 966116732. CGR -AMI 1817.

MORADIA T3 + SALÃO - Anta - Espinho - a 200 metros da Av. 32. Pronta a habitar, sala de jantar, sala de estar e salão. Ar condicionado, aquecimento, com excelentes acabamentos e ótima localização. Tel.: 227340017 / 966116732. CGR - AMI 1817.

MORADIA T4 + ESCRITÓRIO ESMORIZ poente - Preço abaixo do valor de mercado. Pronta a habitar, junto à praia. Excelente moradia de 4 frentes, com jardim, churrasqueira e garagem 2 carros. Ótimos arrumos. Tel.: 227340017 / 966116732. CGR - AMI 1817.

FARMÁCIAS DE SERVIÇO

Sexta (12) - GRANDE FARMÁCIA Rua 8, n.º 1025 - Tel. 227340092

Sábado (13) - CONCEIÇÃO ... R. S. Tiago, n.º 701 - Silvalde - Tel. 227311482

Domingo (14) - GUEDES DE ALMEIDA ... R. 36, n.º 416 - Anta - Tel. 227322031

Segunda (15) - TEIXEIRA . Ctr. Com. Solverde/1 - Avenida 8 - Tel. 227340352

Terça (16) - SANTOS Rua 19, n.º 263 - Tel. 227340331

Quarta (17) - PAIVA Rua 19, n.º 319 - Tel. 227340250

Quinta (18) - HIGIENE Rua 19, n.º 293 - Tel. 227340320

DVD para sempre

As cassetes de vídeo estragam-se

Salve-as para sempre em **DVD**

Carlos Salvador | Reportagens,
Fotografia e Vídeo

Rua 19, n.º 198 - 2.º andar • 4500 ESPINHO • Tlm. 918 648 672



Adriano Dias Oliveira

Missa do 5.º Aniversário do falecimento

Seus filhos, noras, genro e netos, vêm por este meio, participar que será celebrada missa por alma do seu ente querido, dia 14, domingo, às 19 horas, na Igreja Matriz de Espinho.

Desde já agradecem a quem comparecer.



† Maria Alice Sales de Almeida Santos

Agradecimento e missa do 7.º dia

Seu marido, filha, sogra, irmãos, cunhados, sobrinhos e restante família vêm, por este meio, agradecer às pessoas que tomaram parte no funeral do seu ente querido ou que de outro modo se associaram à sua dor. Comunicam que a missa do 7.º dia será celebrada dia 16, terça-feira, pelas 19 horas, na Igreja Matriz de Espinho. Desde já agradecem a todos quantos participem na Eucaristia.

Espinho, 11 de Setembro de 2008

José Daniel de Assunção Santos
Enf.ª **Sara Isabel de Almeida Santos**

FUNERÁRIA N. S. D'AJUDA - SANCEBAS E LUÍS ALVES - ESPINHO - TEL. 22 734 51 29



† Gabriel Cândido Bastos da Silva

Agradecimento

Seus filhos, irmão, cunhada e restante família vêm, por este meio, agradecer às pessoas que tomaram parte no funeral do seu ente querido e na missa do 7.º dia ou que de outro modo se associaram à sua dor.

Espinho, 11 de Setembro de 2008

Cândido Geraldo Sibon da Silva
Ermelinda Cândida Sibon da Silva
Fernando Cândido Bastos da Silva
Margarida Pereira Ribeiro Bastos

FUNERÁRIA N. S. D'AJUDA - SANCEBAS E LUÍS ALVES - ESPINHO - TEL. 22 734 51 29

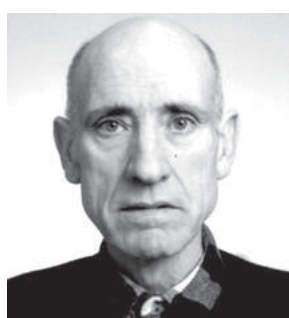

† Maria Amélia Pereira

Missa
do 3.º Aniversário

Suas filhas, netos, netas, genros e nora vêm por este meio, participar que será celebrada missa por alma do seu ente querido, sábado, dia 13, às 17.30 horas, na Igreja Paroquial de Guetim.

Desde já agradecem a quem comparecer.



† Georgina Manuela Manta de Freitas e Silva Beleza

Missa
do 1.º Aniversário

Seu marido, filhos, noras e neto vêm, por este único meio, comunicar às pessoas das suas relações e amizade que mandam celebrar missa por alma do seu ente querido, dia 19, sexta-feira, às 19 horas, na Igreja Matriz de Espinho.

Agradecem desde já a todos quantos possam comparecer.



† José Carlos Sousa da Cruz Dinis

Missa do 1.º Aniversário

Sua esposa e filho vêm, por este meio, participar que será celebrada missa por alma do seu ente querido dia 19, sexta-feira, pelas 19 horas, na Igreja Matriz de Espinho. Desde já agradecem a todos quantos participem na Eucaristia.

Espinho, 11 de Setembro de 2008

Filomena Maria de Lemos Peixoto Jorge Dinis – esposa
Adriano Manuel Jorge da Cruz Dinis – filho



† Rosa Alves de Oliveira

Agradecimento

Sua filha, genro, netos e restante família, agradecem a todas as pessoas que estiveram presentes no seu funeral e missa do 7.º dia ou que de outra forma lhes manifestaram o seu pesar. A todos agradecem do coração.

Silvalde, 11 de Setembro de 2008



AGÊNCIA FUNERÁRIA DE MARIA DE LOURDES - Anta - Espinho - Tels.: 22 734 06 09 - 22 734 88 55

† Carlos Gonçalves Ferreira

(Venâncio)
Missa do 30.º aniversário

Seus filhos, filhas, noras, netos e bisnetos vêm, por este meio, participar que será celebrada missa por alma do seu ente querido, dia 12, sexta-feira, às 18 horas, na Igreja Paroquial de Anta. Desde já agradecem a quem participar.



† Guilhermina de Sousa Pinto

(Viúva de João Ricardo Pinto Romeira)

Missa
do 9.º Aniversário

Seus filhos, genro, netos e demais família vêm, por este meio, participar que será rezada missa, por sua alma, dia 17, quarta-feira, às 19 horas, na Igreja Paroquial de Paramos.

Desde já agradecem a quem comparecer.



«Defesa de Espinho» - 3989 - 2008-09-11 (1.ª publicação)

TRIBUNAL JUDICIAL DE ESPINHO

1.º JUÍZO

Anúncio

Processo: 1218/04.2TBESP-B
Incumprimento do Poder Paternal
N/ Referência: 1744769
Data: 02-09-2008

O Mm.º. Juiz de Direito Dr. João Severino, do 1.º. Juízo do Tribunal Judicial de Espinho.

ANUNCIA-SE que no Incumprimento do Poder Paternal n.º 1218/04.2TBESP-B, em que são Requerente: Ministério Público, Requerido José Fernando Gomes Pinto da Silva e executado Fernandes Marques Oliveira legal representante da entidade patronal daquele executado "FERNANDO OLIVEIRA & CASTRO, LDA." residente na Rua da Igreja - n.º933, Guetim, 4500 Espinho correm éditos de 20 dias para citação dos credores desconhecidos que gozem de garantia real sobre os bens penhorados ao executado abaixo indicado, para reclamarem o pagamento dos respectivos créditos pelo produto de tais bens, no prazo de 15 dias, findo o dos éditos, que se começará a contar da segunda e última publicação do anúncio./—Bens penhorados:

Uma televisão marca "PHILIPS", de cor cinza escuro, com ecrã com cerca de 0,60x0,80 cms, em estado novo e bom funcionamento;

Dois sofás em pele castanha, em razoável estado de conservação;

Uma aparelhagem marca "SONY", composta por Super Wooler Amplifier Built-In, um Fm-Stereo Tuner ST-JX661, um Stereo Cassete Deck TC - WR661, um Compact Disc Player CDP-C661, duas colunas 3 - Way Speaker System, com cerca de 1,20 mts de altura e três colunas pequenas, um móvel com porta de vidro e coluna Super Acoustically Loader Wooler e um comando marca "SONY" System, de cor preta. tudo em bom estado de conservação;

Uma televisão pequena marca "VESTEL" e um leitor de DVD marca "ELECTRONIC DOLBY", JPEG PLAYER, R/ BLO.MP3.JPEG Player, tudo em razoável estado de conservação;

Uma arca em madeira de castanho, com cerca de 1,50 mts. de comprimento, 0,70 cms de largura e 0,90 cms de altura, com desenhos embutidos na própria madeira, tudo em razoável estado de conservação.

É fiel depositário dos bens FERNANDO MARQUES DE OLIVEIRA, titular do BI. n.º6150850 de 22-01-98 do A.I.Lisboa, com domicílio na Rua da Igreja, n.º933 - Guetim, 4500 Espinho, legal representante da firma "FERNANDO OLIVEIRA & CASTRO, LDA." na qualidade de entidade patronal do executado José Fernando Gomes Pinto da Silva, residente na Rua 39 - n.º. 168, 4500 Espinho.

O Juiz de Direito,

a) *Dr. João Severino*

O Oficial de Justiça,

a) *Filomena Pereira*

«Defesa de Espinho» - 3989 - 2008-09-11



MUNICÍPIO DE ESPINHO

CÂMARA MUNICIPAL

Aviso

ALIENAÇÃO DE UM LOTE DE TERRENO EM HASTA PÚBLICA.

— Faz-se público que no próximo dia 19 de Setembro, pelas 11.00 horas, na Sala de Reuniões da Câmara Municipal de Espinho, proceder-se-á à alienação em Hasta Pública de um lote de terreno municipal, destinado a construção urbana, situado na Zona Industrial de Espinho, com as seguintes características:

- * Lote com 650 m²
- * Lote de construção: 650 m²
- * Cércea: 7 metros
- * base de licitação: 107.250,00 • / m²

O programa e condições para realização desta hasta pública, encontram-se à disposição dos eventuais interessados na Divisão de Administração Geral — Secção de Expediente desta Câmara Municipal.

Espinho e Paços do Município, 3 de Setembro de 2008.

O Vice-Presidente da Câmara,
a) *Rolando Nunes de Sousa*

A ÚLTIMA FESTA DE VERÃO

ESPINHO BEACH PARTY 20 SET

FESTMULTIMEDIA PRAIA DE ESPINHO N. SRA AJUDA

JOJO DE FREQ
MOULINEX
XINOBI
FRITUS POTATOES SUICIDE
CONCORRENCIA DJS

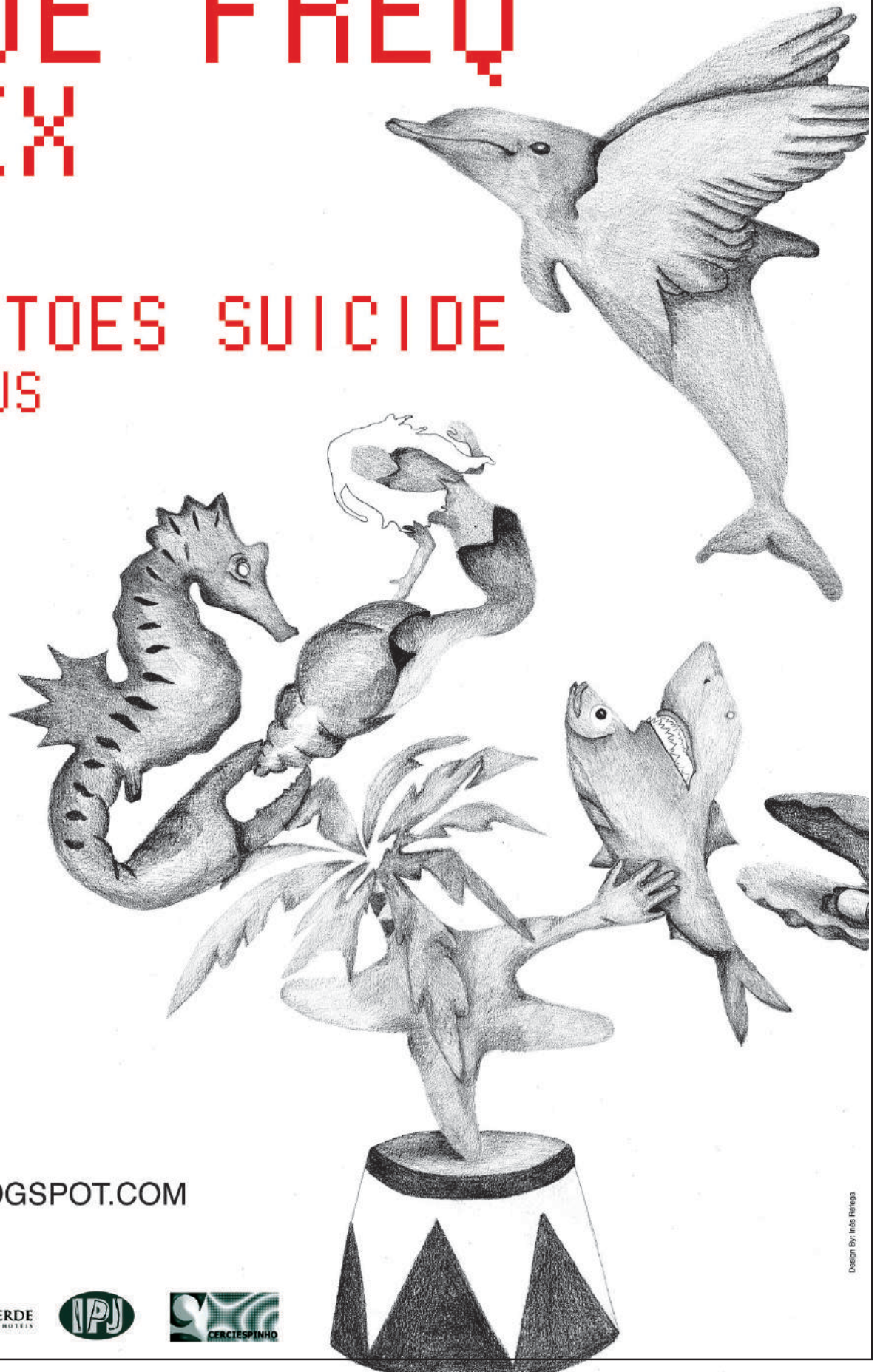

MAIS INFO:

WWW.ESPINHOBEACHPARTY.BLOGSPOT.COM

Bilhetes a venda nos locais habituais

fest
associação cultural

Junta de Freguesia
Espinho

SIC
RADICAL

SOLVERDE
CASINOS-HOTELS

IPJ

CERCIO
ESPINHO