

## Outra perfumaria assaltada

página 3

Regulamento geral das zonas de estacionamento de duração limitada e das zonas de acesso automóvel condicionado da cidade de Espinho



## Discussão pública a encerrar

página 2

## Linha do Vouga passa na Assembleia Municipal

página 5



# Centenário e requalificação

**Ricardo Sousa**  
eleito vice  
da JSD  
nacional

página 4

**PSD ataca**  
pontos  
de referência  
em Paramos

página 9

**Rancho Folclórico**  
S. Tiago  
de Silvalde  
– trinta anos

página 11

**Clube de Ténis**  
de Espinho  
– duas  
décadas

página 16

# Regulamento geral das zonas de estacionamento de duração limitada e das zonas de acesso automóvel condicionado da cidade de Espinho

## Discussão pública a encerrar

*Colocadas as bases onde serão instalados os parcómetros que vão regulamentar o estacionamento na cidade de Espinho muitas dúvidas subsistem na população sobre vantagens e desvantagens desta medida que vai transfigurar a cidade no que respeita a trânsito e estacionamento. O prazo de discussão pública do regulamento aprovado em reunião do executivo e da Assembleia Municipal está prestes a terminar.*

**Sandra Soares**

O Município de Espinho atribuiu, após concurso público, o Direito de Superfície para a Concepção/Construção e Exploração de dois Parques Públicos de Estacionamento

Subterrâneos para Viaturas, bem como a Concessão de Exploração de Lugares de Estacionamento à superfície na cidade de Espinho em contrato celebrado com a concessionária - Irmãos Cavaco SA - a 2 de Dezembro de 2005.

Em execução do respectivo Contrato de Concessão e de acordo com o disposto nas cláusulas técnicas do Caderno de Encargos, tornou-se necessário regulamentar a exploração dos lugares de estacionamento à superfície, designados por Zonas de Estacionamento de Duração Limitada e Zonas Preferencialmente Destinadas a Residentes,



rencialmente Destinadas a Residentes, após proposta apresentada pela concessionária.

Tratando-se de regulamento com eficácia externa, a sua aprovação teve de ser efectuada pela Câmara e Assembleia Municipal e o projecto do regulamento foi submetido a apreciação pública por um período de trinta dias, prazo que está a terminar.

O Regulamento Geral das Zonas de Estacionamento de Duração Limitada e das Zonas de Acesso Automóvel Condicionado da Cidade de Espinho aplica-se a todas as vias e espaços públicos previstos no contrato de concessão, designados por Zonas de Estacionamento de Duração Limitada e Zonas Preferencialmente Destinadas a Residentes.

O estacionamento nas Zonas será tarifado no período compreendido entre as 9 da manhã e as sete da tarde, todos os dias, excepto Domingos e Feriados.

O estacionamento nas Zonas, ficará sujeito a um período máximo de permanência de duas horas, sendo que nas Zonas Preferencialmente Destinadas a Residentes o período máximo de permanência para não residentes ou para residentes fora da zona assinalada no respectivo

Cartão de Residente é de uma hora.

A tarifa horária para Zonas de Estacionamento de Duração Limitada é de 80 cêntimos, (incluindo IVA) por hora, com limite máximo de duas horas contínuas. A tarifa para emissão do Cartão Residente é de 15 euros (incluindo IVA). A taxa máxima aplicável será actualizada anualmente, com base no Índice de Preços ao Consumidor, e com efeitos a partir de 1 de Abril de cada ano.

Estão isentos do pagamento da taxa os veículos em missão urgente de socorro ou de Polícia, quando em serviço, os veículos de

deficientes motores desde que devidamente identificados, os motociclos, ciclomotores e velocípedes. Estão ainda isentos do pagamento da tarifa os titulares de lugares de estacionamento privativo, quando devidamente identificados e se encontrem estacionados nos locais sinalizados para o efeito.

Os utilizadores não isentos só poderão estacionar nas Zonas de estacionamento de duração limitada se forem detentores de Título de Estacionamento Válido, que deve ser adquirido nos equipamentos destinados a esse efeito (parcómetros), desde que instalados a uma distância inferior a 50 metros, e colocado no interior do veículo junto ao pára-brisas com o rosto para o exterior de modo a serem visíveis.

### Um Cartão Residente por habitação

Serão atribuídos, em cada zona de estacionamento de duração limitada, distintivos especiais designados por Cartão de Residente, que titulam a possibilidade de estacionar em qualquer lugar da zona assinalada no respectivo cartão, sujeito à disponibilidade de lugar, sem limite de tempo e sem pagamento da taxa horária de estacionamento.

A titularidade de cartão residente, não confere o direito a um lugar reservado na respectiva

Zona, mas serão delimitadas Zonas Preferencialmente Destinadas a Residentes com um máximo de vinte por cento dos lugares de estacionamento disponíveis e onde os restantes automóveis apenas podem permanecer uma hora.

O prazo máximo de validade do cartão é de 12 meses e caduca necessariamente no

dia 31 de Dezembro de cada ano.

Poderão requerer que lhes seja atribuído Cartão de Residente, no limite máximo de um cartão por habitação, as pessoas singulares desde que a habitação corresponda ao seu domicílio principal e permanente, seja utilizado para fins habitacionais, se localize dentro de uma zona de estacionamento de duração limitada e não disponha de parqueamento próprio nos termos legais. Os titulares do cartão devem ainda ser proprietários do veículo automóvel ou mesmo deve pertencer a um ascendente ou descendente directo.

A revalidação do Cartão de Residente é feita a requerimento do seu titular, podendo ser solicitada até 30 dias antes da sua caducidade.

A fiscalização do cumprimento das disposições do presente regulamento é da responsabilidade das autoridades policiais, podendo também ser entregue a agentes de fiscalização da concessionária devidamente identificados.

Detectada qualquer infracção ao regulamento, deverá a autoridade policial ou o agente de fiscalização proceder ao registo da ocorrência para efeitos de instauração do competente processo contra-ordenacional, conforme preceituado no Código da Estrada, bem como às acções necessárias à eventual imobilização ou remoção dos veículos em transgressão, se for caso disso.

As contra ordenações são puníveis com coima graduada de 10 a 150 euros. O veículo abusivamente estacionado poderá ser bloqueado ou removido nos termos do Código da Estrada, ficando as despesas com bloqueamento, remoção e depósito a cargo do responsável pelo veículo.

O presente Regulamento entra em vigor 30 dias após a publicação nos termos legais.

<p>Semanário Registado na Direcção-Geral de Comunicação Social sob o n.º 100594</p> <p><b>DEFESA ESPINHO</b></p> <p>Fundado em 27/Março/1932</p> <p><b>PROPRIEDADE</b> - EMPES - Empresa de Publicidade de Espinho, Lda. Matriculada na Conservatória do Registo Comercial de Espinho sob o n.º 59, folhas 30 do livro C-1</p> <p>Capital Social: 5.200,00 Euros</p> <p>Contribuinte: 500 095 540</p>	<p><b>Administração</b></p> <p>Fernando Cunha (gerente)</p> <p>Joaquim Vasconcelos (gerente)</p> <p><b>Detentores com mais de 10% do capital</b></p> <p>Solverde - Soc. de Investimentos Turísticos da Costa Verde, Lda.</p> <p><b>Direcção</b></p> <p>Lúcio Alberto</p> <p>Email - lucio.alberto@mail.telepac.pt</p>	<p><b>Redacção</b></p> <p>Manuel Proença</p> <p>mjproenca@sapo.pt</p> <p>Sandra Soares</p> <p>sandrasoares.de@sapo.pt</p> <p><b>Colaboradores</b></p> <p>Carlos Salvador; Edgar Tavares; Elisabete Moreira; Jorge Cunha e Vítor Lancha</p> <p><b>Colunistas</b></p> <p>Adérito Santos; Adolfo Leitão Carvalho; António Duarte Estêvão; António Regedor; Bruno Bastos; Fátima Costa; José Sarmento; Manuel Sancebas; Maria Fernanda Barroca; Mário Frota; Mónica Vieira da Silva; Napoleão Guerra; Paulo Geraldo; Rute Miranda; Serafim Marques e Sérgio Carvalho.</p>	<p><b>Departamento de Produção</b></p> <p>António Guerra</p> <p><b>Publicidade</b></p> <p>Joaquim Natário</p> <p><b>Secretaria de Administração e Redacção</b></p> <p>Cristina Fonseca e Fernanda Oliveira</p> <p><b>Serviços Administrativos e Publicidade</b></p> <p>Av.ª 8, 456 - 1.º andar - Sala R</p> <p>Ap. 39 - 4501-853 ESPINHO Codex</p> <p>Telef. 22 734 15 25 • Fax 22 731 99 11</p> <p>Email-empes@sapo.pt</p>	<p><b>Departamento de Redacção</b></p> <p>Av.ª 8, 456 - 1.º andar - Sala H</p> <p>Ap. 39 - 4501-853 ESPINHO Codex</p> <p>Telef. 22 734 15 25 • Fax 22 731 99 11</p> <p>Email-defesadeespinho@mail.telepac.pt</p> <p><b>Impressão</b></p> <p>NAVEPRINTER - Indústria Gráfica do Norte, SA - E.N. 14 (km 7,05)</p> <p>Apartado 121 - 4471 MAIA Codex</p> <p><b>Tiragem média</b></p> <p>3.700 exemplares</p> <p>Depósito Legal n.º 1604/83</p>	<p><b>Internet:</b></p> <p><a href="http://www.defesadeespinho.no.sapo.pt">www.defesadeespinho.no.sapo.pt</a></p> <p>Os textos (e ilustrações) de Opinião publicados nesta edição são da inteira responsabilidade dos seus autores, não vinculando, directa ou indirectamente, o cariz editorial e informativo deste jornal.</p>
---	---	---	---	--	--



Na madrugada de sexta-feira

## Perfumaria Cristina assaltada

A Perfumaria Cristina, na Rua 16, foi alvo de um assalto, na madrugada de sexta-feira. Os larápios, tal como haviam feito na semana passada na Perfumaria Iglésias, partiram as duas portas de vidro, entraram e furtaram perfumes e cosmética de elevado preço.

Segundo testemunhas foram, tal como no outro assalto, quatro indivíduos, que rapidamente se puseram em fuga, antes da chegada dos agentes de autoridade.

O assalto ocorreu na madrugada de sexta-feira, depois das 3 horas. Testemunhas acabaram por alertar a Polícia, o que fez com que os larápios não levassem consigo mais perfumes.

A Polícia de Segurança Pública, através das suas Brigadas de Investigação Criminal, estiveram no local e tomaram conta da ocorrência.

Manuel Proença



## Para o Banco Alimentar Contra a Fome

# Oito toneladas de alimentos recolhidas

Como foi do conhecimento geral e de acordo com a campanha proposta do Banco Alimentar Contra a Fome, nos dias 29 e 30 de Novembro, efectuou-se a recolha de alimentos nos supermercados do concelho de Espinho e arredores, que totalizou 8069 quilos de alimentos.

Por isso, os responsáveis do Banco Alimentar Contra a Fome do Distrito de Aveiro, "agradecem a todos que contribuíram com géneros alimentícios, pois certamente irão proporcionar a muitas famílias carenciadas um Natal mais recheado. Agradecem também aos voluntários da Igreja Adventista do 7.º Dia de Espinho, Direcção e Colaboradores da Cerciespinho, Voluntários das Vicentinas de Espinho e Voluntários do Centro Comunitário de Esmoriz", bem como "à Câmara Municipal de Espinho, pelo facto de ter disponibilizado o transporte de todos os alimentos conseguidos, para as instalações do Banco Alimentar em Aveiro".

## Apreensão na feira

A Polícia de Segurança Pública de Espinho apreendeu, na feira semanal, 29 DVD e 132 CD, por suspeita de usurpação.

Os artigos possivelmente usurpados perfazem um valor total de cerca de 2560 euros.

## Dois detidos com excesso de álcool

A PSP de Espinho deteve dois condutores por se encontrarem a conduzir sob o efeito do álcool. Os agentes policiais surpreenderam um empregado fabril, com uma taxa de alcoolemia de 1,79 g/l; e um motorista, com uma taxa de alcoolemia de 1,44 g/l.

Entretanto, a Esquadra de Trânsito da PSP de Espinho registou 10 acidentes de viação, dos quais não resultaram feridos ligeiros e levantou 172 autos de contra-ordenação, por infracção às regras de trânsito.

pastelaria **Canta Galo**

Aproxima-se o Natal e mais uma vez queremos estar à sua mesa. Faça a sua encomenda na **PASTELARIA CANTA GALO** e garanta qualidade na sua ceia de Natal.

**Descontos especiais para empresas**

Actualmente a **PASTELARIA CANTA GALO** é vendida exclusivamente na Rua 23, n.º 774, em Espinho

Este é o local onde fabricamos e vendemos os nossos produtos cumprindo as mais rigorosas regras de higiene impostas pelo HACCP.

**Boas Festas** são os votos sinceros de todos os elementos que compõem a **PASTELARIA CANTA GALO**



I.I.I. Investimentos Industriais e Imobiliários, S.A.



Apartamentos Novos

**T1, T2 e T3**

Arrenda-se a estrear

Contacto

**937 310 800**

No congresso de Penafiel

# Ricardo Sousa eleito vice-presidente da JSD nacional

*Ricardo Sousa foi eleito vice-presidente da Comissão Política Nacional da JSD, no congresso realizado no fim-de-semana em Penafiel e que também foi marcado por acções de altruísmo como a recolha de alimentos e a doação de medula óssea.*

Lúcio Alberto

Naturalmente satisfeito por ter ascendido de vogal a vice-presidente do órgão directivo da JSD nacional, Ricardo Sousa registou o facto de "durante o congresso terem reconhecido algum do trabalho que eu fiz." Por isso, "acho que foi um fim-de-semana muito positivo quer em termos pessoais, quer para a JSD de Espinho que há mais de vinte anos não tinha ninguém num cargo de tamanha importância dentro da estrutura."

Quanto Obviamente que estou muito satisfeito por ter sido eleito, "or durante o congresso terem reconhecido algum do trabalho que eu fiz." Por isso, "acho que foi um fim-de-semana muito positivo quer em termos pessoais, quer para a JSD de Espinho que há mais de vinte anos não tinha ninguém num cargo de tamanha importância dentro da estrutura."

Quanto à reunião magna da "jota" laranja: "Foi um congresso que correu muito bem e que, sobretudo, revelou a consciência e dimensão cívica da organização. A recolha de alimentos foi um sucesso e a doação de medula óssea teve mais de um milhão de doações. Muitas pessoas de Penafiel que participaram nesta campanha o que, de facto, revela uma organização aberta à sociedade e um espaço que as pessoas podem frequentar e em que podem participar. Isso é fundamental."

E relativamente à responsabilidade acrescida resultante da sua eleição:

"A importância deste cargo em termos pessoais depende do empenhamento que terei no mandato. Estou motivado porque também temos um projecto de modernização da estrutura que é aliciante e acho que a JSD poderá beneficiar de um conjunto de pessoas motivadas e de grande qualidade."

E por extensão mais capacidade para a "jota" espinhense no futuro próximo...

"A JSD de Espinho tirará os benefícios que a estrutura entender tirar, sendo certo que tendo um vice-presidente militante de Espinho obviamente que isso os canais de comunicação com o órgão máximo da JSD."

Já agora...

"Eu faço votos para que a 'jota' em Espinho consiga encontrar no seu seio quadros com qualificação. E acredito que sim, pois as estruturas neste momento estão muito vocacionadas para a formação dos seus qua-

dros. Há uma preocupação muito grande, desde o início da militância, em informar as pessoas; tentar integrá-las dentro de um projecto político e fazê-las perceber como é que as coisas funcionam, qual a realidade social do país e qual a realidade das instituições que nos regem. E isso dá uma abrangência e uma multidisciplinaridade às pessoas e as coloca preparadas num momento muito anterior àquele em que porventura eu estive. Portanto, eu acho que isso é um papel fundamental e que a JSD de Espinho também deve fazer uma aposta lúcida nesse sentido. A nível nacional há essa aposta, a Universidade da Europa já vai na segunda edição e tem sido um sucesso, temo a universidade do Poder Local que forma jovens para as questões locais. Há

aqui uma aposta muito clara, lúcida e consciente na necessidade de se estar bem preparado para assumir cargos, E essa é a ambição de alguns jovens, colaborar no sentido da construção, quer a nível local, quer nacional. Nessa perspectiva, julgo que a JSD tem boas possibilidades de encontrar rapidamente quadros competentes."

E o que é que o agora eleito vice-presidente da JSD nacional ainda pode proporcionar à "jota" concelhia?

"Os militantes da JSD de Espinho conhecem o meu percurso. Sabem que este sempre se pautou por uma grande actividade a nível local, mas também uma grande lealdade para com pessoas que eu considere mais do que oportunidades de circunstância para crescer, gente que soube valorizar o meu trabalho e com ao lado da qual estive em momentos mais e menos difíceis. Eu acho que a lealdade política é uma coisa que pode demorar mais a ser reconhecida, mas que é reconhecida."

O reeleito presidente da "jota" nacional, disponibilizou, no congresso de Penafiel, a militância da JSD para a agenda do PSD, mas fez questão de sublinhar a Manuela Ferreira Leite, como já fizera a Marques Mendes, no congresso de Espinho, que a prioridade é para a própria JSD. Que comentário lhe sugere esta reeditada posição de Pedro Rodrigues após ter vencido Bruno Ventura pela segunda vez consecutiva?

"Nós não somos a voz do partido junto da juventude, mas a voz da juventude junto do partido e é isso que o partido tem percebido. A tradição da JSD dentro do partido é de grande emancipação em relação às estruturas do partido. Isso sempre foi tido não como uma contrariedade, mas como uma questão positiva que faz com que a juventude olhe para nós como defensores verdadeiros das suas causas junto do partido. E isso facilita a adesão de jovens ao projecto político que o partido representa. Acho que a líder do partido só tem de enfatizar esse aspecto que é fundamental para nós atrairmos os jovens ao nosso projecto. E sem os jovens no projecto não vamos a lado nenhum; eles são o grande suporte nas mudanças políticas de um país. É isso que as pessoas devem perceber: os jovens têm de ser enquadrados no projecto político porque são os que vão liderar o futuro político do país, pelo que precisam de ser integrados desde já. Tem de lhes ser dado conhecimento do que está a ser feito, para que quando for a sua vez possam estar preparados para os desafios que o país vai enfrentar."



**Flashes**

**Os comerciantes da Avenida 24 inauguraram na sexta-feira, ao fim da tarde, a iluminação de Natal, que percorre aquela artéria, contando com a presença do representante do presidente da Câmara Municipal de Espinho, José Aleixo**

**CRIE O SEU  
SITE WEB**

**Luís Alberto – 919 291 122**

xlefey@gmail.com

**ANTA / ESPINHO**

Junto ao Liceu  
**Apartamentos / Lojas**

Pequeno prédio de R/c + 2 pisos, c/ áreas nobres e

**Qualidade Acima da Média**

Garagens Individuais p/ 2 carros



961742500

**VISITE HOJE**

Comparamos todos os artigos em:

**OURO \* PRATA \* JÓIAS**

**CAUTELAS DE PENHOR**

*Pagamos melhor e a dinheiro*

2.º E ÚLTIMO ANDAR • HONESTIDADE - SIGILO - PRIVACIDADE

Rua 23, n.º 174 - Edifício S. Pedro - Sala Y - ESPINHO • Tlm.: 96 587 98 72

Linha do Vouga passa na Assembleia Municipal

# A efeméride do centenário e a(s) proposta(s) de requalificação

*A Linha do Vouga passou anteontem à noite pela Assembleia Municipal, com os ecos da efeméride do seu centenário e as reivindicações da sua requalificação. Mas na primeira parte da quinta sessão do ano em curso também se debateu a actualidade escolar, ficando inconclusiva a recepção regimental (atempada ou não) de um documento de João Passos, do PSD, para figurar nos documentos antes da ordem do dia. Assim, a reunião foi concluída quando faltava cerca de um quarto de hora para as duas da madrugada (de ontem). Hoje há mais...*

**Lúcio Alberto**

Considerando que "Espinho em muito beneficiou deste troço de transporte ferroviário ao longo destes cem anos", João Passos, do PSD, apresentou na Assembleia Municipal um documento de congratulação, "felicitando todas as entidades envolvidas no centenário da Linha do Vouga, saudando ainda todas aquelas que, de um modo ou outro, estão empenhadas na sua



reabilitação, como alternativa de transporte, válida, ao transporte rodoviário."

Mas foi com a constatação de que os festejos do centenário da Linha do Vouga não terão merecido o acompanhamento julgado adequado à efeméride por parte autárquica e política que Ricardo Sousa, contestou veemente tal carência enquanto questionava o vice-presidente da Edilidade sobre o investimento de nove milhões de euros da CP/Refer no troço inaugurado há cem anos com pompa e circunstância pelo rei D. Manuel II. O líder da bancada do PSD registaria então a resposta: "Não sei." Perante a insistência e a dedução de Ricardo de Sousa de que a autarquia espinhense estaria à espera da chegada de informação sem efectuar qualquer diligência, Rolando de Sousa (manifestando,

contudo, vontade em oportuno esclarecimento) assegurou: "Que eu saiba, por enquanto, a Câmara ainda não foi informada."

Entretanto, Alexandre Silva recordou que "esta Assembleia Municipal aprovou em 2006 uma recomendação da CDU no âmbito da petição que o PCP entregou na Assembleia da República para a renovação e a valorização da Linha do Vouga."

Por isso e a exemplo do ocorrido com a congratulação do social-democrata João Passos, o vogal comunista veria aprovada a sua recomendação à Edilidade para o apoio a todas as iniciativas tendentes à promoção e à realização da requalificação da Linha do Vouga.

Alexandre Silva argumentaria ainda o facto de se ter registado o aumento de 17,5 por cento

de passageiros nos primeiros sete meses de 2008, face a igual período do pretérito ano e a importância que actualmente reveste o transporte colectivo face aos problemas energéticos e ambientais e o excessivo uso do automóvel.

José Luís Peralta, do PS, defenderia a tese de um novo dimensionamento enquadrado nas actuais características geográficas e por correspondência às necessidades dos novos pólos populacionais.

A quinta sessão ordinária do ano quase a findar seria encetada por uma saudação produzida por Jorge Carvalho, da CDU, na perspectiva de boas festas a todos os naturais e aos residentes no concelho de Espinho "e votos bom ano novo de 2009 mais fraterno, mais livre e mais justo."



**OPINIÃO**

**DISCURSO DIRECTO**

*António Regedor*

## Vouguinha como interface do litoral com o interior

Durante muito tempo Espinho teve o privilégio de ser o interface dos transportes ferroviários entre o litoral e o interior do país ao longo do Vale do Vouga.

Esse foi um dos factores de desenvolvimento económico e social de Espinho.

Correspondeu a um período em que o

paradigma da mobilidade era o da ferrovia a vapor resultante dos desenvolvimentos da revolução industrial.

O traçado começou a ser pensado em 1877. O primeiro troço só foi inaugurado em 1908. Ia até Oliveira de Azeméis. Foi depois concluído em 1910, até Sernada do Vouga na extensão de 62 quilómetros e revela a demografia da época: Espinho, Oleiros, Paços de Brandão, Feira, S. João da Madeira, Oliveira de Azeméis e Albergaria-a-Velha.

Posteriormente ligava a Viseu e tinha um troço de ligação Sernada do Vouga, Águeda e Aveiro.

Tem no seu percurso inúmeras obras de engenharia que importaria preservar pelo seu valor histórico/patrimonial, como é o caso do viaduto do Poço de Santiago, a 8 quilómetros de Sernada. Foi construído em pedra e data de 1913. Tem de comprimento 166 metros e um grande arco central de 57 metros.

Começa a operar com as hoje históricas máquinas a carvão até que com a 2.ª Guerra Mundial e a escassez de carvão viu passar a circular nos carris as automotoras nacionais. Este meio de transporte não era mais do que camionetas de passageiros de marca Panhard. A Companhia Ferroviária do Vale do Vouga pos-

suía estas camionetas para fazer as viagens entre S. Pedro do Sul e a Régua. Mantiveram a mecânica com os motores a gasolina e caixa de velocidades de camião e a carroçaria. Alteraram a largura dos eixos e trocaram as rodas de pneum por rodas de ferro com verdugos. No interior instalou-se uma casa de banho e os lugares foram mudados para ter 1.ª e 2.ª classes.

O motorista conduzia à vista dos passageiros como se fosse no autocarro.

Desta forma engenhosa criaram-se as automotoras que eram construídas nas Oficinas da antiga Companhia Ferroviária do Vale do Vouga.

Estas automotoras circularam na Linha do Vale do Vouga até depois do 25 de Abril.

O actual troço tem muitas curvas, pendentes acentuadas, túneis, viadutos e corredores em trincheiras profundas. Há muitas passagens de nível sem guarda e quase todas de muito fraca visibilidade. Isto torna o actual traçado da linha de grande perigosidade.

Hoje não é o melhor percurso para servir as novas zonas urbanizadas. É caso de Santa Maria da Feira que tem a estação deslocada e onde se justifica a reorientação do traçado.

O aumento de passageiros nos últimos meses indicam que este tipo de ligação é útil e tem

viabilidade caso seja potenciada.

Mantendo um transporte público em canal próprio, deve evoluir para um equipamento mais ligeiro do tipo metro de superfície. Haveria mesmo toda a vantagem que se formasse uma empresa com participação do Estado, Refer, CP, autarquias e outras entidades que dessem corpo a um Metro a Sul do Douro.

Por outro lado haverá necessidade de alterar partes do percurso de modo a aproximar o transporte dos locais críticos de habitação, e serviços onde há concentração dos potenciais utilizadores.

Haverá ainda que complementar esta linha com outros percursos de coerência regional e de conexão com o Metro do Porto.

O recente alargamento da parte sul da Grande Área Metropolitana do Porto exige a reflexão do modelo de transportes colectivos que possibilite o seu desenvolvimento em equilíbrio com o que já acontece em toda a parte norte com ligações do Porto à Póvoa, Vila do Conde, Maia e Matosinhos. A Sul, só um pequeno troço na Avenida Central, de Gaia.

Fica claro que é necessário estender a Sul os transportes colectivos tipo Metro.

## Especialistas reunidos em Espinho

Fotos SS



## Diálogo intercultural

*Decorreu na passada sexta-feira, na Junta de Freguesia de Espinho, o seminário "Ser Cigano", que teve como principais objectivos a partilha de experiências entre técnicos e a promoção do diálogo intercultural, tendo sido organizado pelo projecto Vivências Multiculturais, da Cerciespinho.*

**Sandra Soares**



Tendo como principais objectivos a partilha de experiências entre técnicos, a promoção do diálogo intercultural e do conhecimento sobre a cultura cigana, assim como o delinear de estratégias de intervenção nas áreas da saúde, da educação e do trabalho, o seminário contou com a presença de um total de 96 participantes, entre técnicos, estudantes e curiosos sobre a temática.

Os trabalhos abriram logo pela manhã com a intervenção da directora da Cerciespinho, Rosa Couto, acompanhada na mesa pelo presidente da Junta de Freguesia de Espinho, Rui Torres, seguindo-se depois diversas intervenções.

Carlos Gil, do Projecto Renovar Origens (Coimbra), deu a conhecer o trabalho efectuado por um Projecto Escolhas junto da comunidade cigana de Coimbra.

Houve também a oportunidade de ouvir Manolo Ximenes, presidente da Associação Recreativa e Cultural Cigana de Matosinhos que falou do trabalho desenvolvido na associação. Através desta intervenção foi possível ainda conhecer a perspectiva da comunidade cigana face à temática da empregabilidade e as dificuldades que esta etnia encontra na procura de emprego.

Maria José Casa do Centro de Investigação em Educação, da Universidade do Minho perspectivou as origens da comunidade cigana, na Índia e mostra-nos todo o seu percurso até esta comunidade chegar a Portugal. Falou ainda da escola e da sua relação com a comunidade cigana, referindo os esforços no sentido da integração escolar dos jovens de etnia cigana e as diferentes formas de o conseguir.

Em virtude dos elementos presentes na mesa a manhã terminou com um interessante debate em que foi possível conhecer a visão a técnica e do cigano sobre diferentes temas focando-se a discussão no tratamento dado às ciganas, no casamento muito jovem e nas dificuldades que isso gera na escola.

Da parte da tarde marcaram presença Ângela Lopez e Alzira Pinto, da Associação Fórum Mediação que mostraram sucintamente o trabalho de formação que se encontram a realizar no projecto Vivências Multiculturais, com três elementos da comunidade cigana.

A presença de Emília Sanchez permitiu que o público presente ficasse a conhecer a perspectiva de uma formanda face à mediação cultural.

A intervenção de Aldina Martiniano do Agru-

pamento de Escolas Júlio Dinis de Grijó baseou-se na apresentação de um projecto implementado na escola básica do primeiro ciclo da escola de Murraceses, que consiste em colocar as crianças ciganas que chegam de novo à escola numa turma especial onde apreendem as primeiras competências escolares. Posteriormente são inseridas em turmas regulares.

Luís Pascoal, do Gabinete de Apoio à Comunidade Cigana realizou o enquadramento desta comunidade face ao Rendimento Social de Inserção, sublinhando que apenas 8% dos utentes beneficiários de Rendimento Social de Inserção, são de etnia cigana.

O seminário encerrou ao final da tarde com a actuação de quatro jovens espinhenses do grupo do Projecto Vivências Multiculturais "As Ciganinhas".

**Clínica Dentária de Espinho**  
**Prof. Doutor Casimiro de Andrade**

Rua 22 (Junto à Câmara)  
Telef. 22 734 4909 / 96 804 2300 / 91 900 2700

**CLÍNICA MÉDICO**  
LEOPOLDINA SANTOS TAVARES  
MÉDICA DENTISTA

TERAPIA DA FALA - *Andreia Tavares*

**Acordos: ACASA - CGD - MULTICARE**

Rua 23, n.º 773 - 1.º Esq. - 450-277 ESPINHO  
Telef. 22 732 41 21 • Tlm. 967 742 865



**DR. BESSA MOREIRA**  
MÉDICO UROLOGISTA

**Consultórios:**

ESPINHO - ESPIMAR - CLÍNICA MÉDICO-CIRÚRGICA  
Rua 16, n.º 789 • Telef. 22 734 26 95 • Tlm. 918697047  
MATOSINHOS - Rua Brito e Cunha, n.º 194 - 1.º  
4450-082 Matosinhos • Telef. 22 937 89 57

## Recomendação da CDU rejeitada na Assembleia Municipal

# "Perturbação nas escolas de Espinho"

Com o voto de qualidade da presidente da mesa, Graça Guedes, foi rejeitada na Assembleia Municipal, já cerca das duas horas da madrugada do dia da greve dos professores, uma recomendação para o apelo ao diálogo "entre todos os envolvidos" e a solicitação ao Ministério da Educação para a suspensão do actual modelo de avaliação condições im-

prescindíveis para o desejado bom sucesso das actividades escolares no concelho.

Constatando "a actual situação de luta e instabilidade que se vive nas escolas portuguesas, opondo professores e alunos impostas pelo Ministério da Educação, donde sobressai o modelo de avaliação dos docentes", Alexandre Silva, da CDU, registou (documental e verbal-

mente) que "esta contestação democrática chegou também a Espinho, a várias escolas, onde professores e alunos participaram em variadas formas de luta." E... "Para além dos óbvios prejuízos que esta situação traz para os respectivos processos pedagógicos, registou-se um caso de alegada violência numa das escolas de Espinho, envolvendo alunos e bombeiros, após o fecho a cadeado da mesma."

A discussão foi longa e acesa, com a oposição a trocar também entre si versões de referência e posicionamento políticos.

Jorge Carvalho, da CDU, observaria, por exemplo, que os religiosos sonham com o paraíso na morte e que os comunistas sonham com o mesmo na vida. Ricardo Sousa, do PSD, responderia que os comunistas acham que os

católicos não querem ser comunistas enquanto os comunistas não querem ser católicos... E à baila viria o voto secreto nos congressos dos partidos e os votos expressos de braço no ar... António Regedor diria que o Bloco de Esquerda não recolheu "contentores de políticos reciclados" como Jorge Carvalho fizera menção e os "galhardetes" seriam longamente trocados, a par da renitência do PS em concordar com o conteúdo da recomendação da CDU, com José Luís Peralta e Jorge Pina na argumentação da rejeição pese o consenso votante que se verificaria nas bancadas da oposição, com Simplício Guimarães, do CDS-PP, a desabafar o seu repúdio pelo resultado... final!

Lúcio Alberto

## Em dia de greve Professores protestam em frente à Câmara



As escolas de Espinho acabaram por ser afectadas pela greve dos professores que se realizou ontem, em todo o País. Os professores dos estabelecimentos de ensino espinhenses, estiveram ontem, cerca das 10 horas, em frente à Câmara Municipal, numa manifestação que reuniu docentes oriundos das mais diversas escolas do concelho.

Os delegados sindicais acabaram por entregar na Câmara, uma carta ao presidente, com o seguinte conteúdo:

"As escolas estão a viver um momento muito conturbado, em consequência das políticas educativas imposta pelo Ministério da Educação e pelo Governo, nomeadamente o processo de avaliação do desempenho docente.

Com efeito, estas políticas degradaram as condições de exercício da actividade docente e têm vindo a transformar as Escolas e o processo educativo num acto burocrático de tal forma complexo, que os professores passam a maior parte do tempo a preencher papéis e a realizar reuniões que não trazem quaisquer efeitos positivos sobre a qualidade da Educação ou sobre

o seu desempenho profissional. Bem pelo contrário! São inúmeros os professores que já pediram a reforma antecipada, assumindo os prejuízos financeiros dessa decisão, por força do esgotamento a que estão sujeitos e da impotência para se dedicarem àquilo de que mais gostam e que é a razão de ser da sua profissão: os alunos e o seu sucesso educativo!

No que diz respeito ao processo de avaliação do desempenho dos docentes, todos reconhecemos a sua importância para garantir uma Educação e uma Escola Pública de Qualidade. No entanto, o modelo de avaliação imposto pelo ministério é inaplicável, injusto e perverso. Tem consumido muito do nosso tempo – tempo precioso para preparar as aulas e toda uma série

de actividades que visam proporcionar a formação integral dos alunos e a melhoria das suas aprendizagens.

Foi por tudo isto que 120 mil docentes se manifestaram no dia 8 de Novembro em Lisboa e que continuam envolvidos em várias acções de luta no intuito de reconquistarem o direito de voltarem a ser professores.

Porque se sentem atingidos na sua dignidade profissional e humana, porque defendem os superiores interesses da Escola Pública, porque estão verdadeiramente empenhados na melhoria das aprendizagens dos alunos, os docentes estão dispostos a continuar a lutar para que o Governo ceda na sua inflexibilidade e encete um processo verdadeiramente negocial, em torno,

nomeadamente, de:

- Uma avaliação de desempenho que dignifique a função docente e valorize a escola pública;
- Um Estatuto da Carreira Docente que restabeleça a Carreira Única para todos os docentes;
- Horários de trabalho pedagogicamente ajustados.

Porque estes problemas não são só dos professores e educadores, mas atingem toda a comunidade dos cidadãos que vivem e trabalham na área do município a que preside, agradecemos a disponibilidade para fazer eco das nossas preocupações junto dos órgãos de poder central".

**GABINETE DE RADIOLOGIA DE ESPINHO**  
Dr. Krug Noronha

**Especialidades:**  
- Radiologia Geral Digital  
- Radiologia Dentária Digital  
- Mamografia Digital  
- Ecografia  
- TAC  
- Análises Clínicas

DRA. HELENA CUNHA (Dir. Técnica) - DR. CARLOS KRUG NORONHA  
DR. JOSÉ LUÍS KRUG - DRA. M. CARMO VASCONCELOS - DR. NUNO KRUG NORONHA

Acordos com: ADSE, SAMS, PORTUGAL TELECOM, PSP, GNR, CGD, ACASA, MINIST. JUSTIÇA, CTT, MEDIS, MULTICARE, SNS e ADVANCECARE

Consultório: R. 20, n.º 1436 r/c • Telef. 227334100 • Fax: 227334110 • Horário: Das 8 às 19h00

**CLÍNICA RADIOLOGIA**  
**Dr. NELSON DE OLIVEIRA**  
ECO DOPPLER VENOSO MEMBROS INFERIORES  
**DR. PAULO ALMEIDA**  
Médico especialista ANGIOLOGIA, CIRURGIA VASCULAR

Telef. 22 733 0606 Tlm. 91 880 4004  
RUA 26, N.º 787 (próximo do Tribunal) ESPINHO

**DR. ILÍDIO SANTOS**  
MÉDICO DENTISTA

**Implantes**  
Ortodontia Fixa  
Prótese Fixa

Acordos com:  
SAMS/QUADROS  
ACASA \* CGD \* ADSE \* PSP  
SIM \* ALLIANZ \* AXA

**Consultórios:**  
Rua 16 (Esquina Rua 19), n.º 545-1.º Dt.º - Espinho - Telef. 22 734 29 31  
R. Manuel Alves de Sá, 15 G - 4400-494 V.N. Gaia - Telef. 22 711 86 61 / 22 711 86 42

**Clínica Médico-Dentária**  
**Rosa Neves, Lda.**

Rua 29, n.º 696 (entre as ruas 26 e 24)

Marcações pelos telef.: 22 734 01 16 e 91 496 13 67

**MÉDICOS DENTISTAS**

SAMS QUADROS  
SAMS \* CGD  
ADVANCE CARE \* MÉDIS

Edifício S. Pedro  
Sala W  
Rua 23, n.º 174  
Telef. 22 734 86 93

**JORGE FERREIRA**  
**BRUNO MORRIS**

IMPLANTES - ORTODONTIA FIXA  
Novidades: ORTODONTIA INVISÍVEL INVISALIGN  
BRANQUEAMENTO ZOOM ADVANCED POWER

**Dr. Jorge Pacheco**  
**Dr. Gustavo Pacheco**

Acordos: ACASA, CGD, EDP, EUROESPUMA,  
PHILIPS, SAMS, CRUZ VERMELHA

R. 8, n.º 381-1.º • 4500 ESPINHO • Telef. 22 734 27 18 / 96 103 44 20  
Aos sábados por marcação • Em frente à Estação • www.clinicaspacheco.com



## OPINIÃO

## ESTÓRIAS DE VIDA NO QUOTIDIANO ESCOLAR

Cândida Ribeiro (professora)

## Uma página do meu diário – História de Vida

Após meses conturbados e de desgaste psicológico eu não entendo o braço de ferro entre Ministério da Educação e professores e a confusão e mau estar em que vivem as escolas.

Senti-me revoltada com o pedido de desculpas da senhora Ministra e como professora tenho dificuldade em as aceitar. Gostaria de lhe lembrar que o meu lugar de professora pertence-me, por concurso e provas prestadas. Não fui convidada. Diz a senhora Ministra, no jornal Expresso do dia 15 de Novembro que há um quadro legal e que a lei deve ser cumprida. Eu estou em absoluto acordo, pois, há 37 anos, cumpro todas as leis que se estabelecem para a escola, para o seu bom funcionamento e bem-estar dos meninos. Com certeza a senhora Ministra não tem uma varinha mágica com a qual possa salvar a escola pública através de uma avaliação de professores, que eu acho, ao fim de 37 anos de serviço, inexequível por desajustada e burocrática.

Eu, contrariamente ao que Senhor Primeiro-Ministro diz, sempre fui avaliada ao longo da minha carreira e não me furto a continuar a sê-lo desde que essa avaliação assente em parâmetros justos que satisfaçam as exigências de uma escola de sucesso para os nossos alunos.

Adquiri em 1971 o grau de Bacharel com a média de 14,5 e recebi o respectivo diploma, na Faculdade de Letras da Universidade do Porto que ainda funciona de "boa saúde", no que se refere ao seu grau de exigência e formação.

Concluí na mesma Faculdade o curso de Ciências Pedagógicas com a média de 16 valores, e só assim tive acesso ao Estágio Pedagógico que fiz na Escola Gomes Teixeira no Porto, onde voltei a ter um director excepcional, tal como no ano anterior, o doutor Domingos Fontes.

O estágio, para além de aulas assistidas, por assistentes pedagógicos e metodólogos externos à escola, compreendia um trabalho de carácter pedagógico a ser elaborado ao longo do ano, a ser apresentado a um júri nacional, naquilo a que se chamava Exame de Estado. Terminei o estágio com 14,5 valores.

No ano seguinte terminei a licenciatura com a mesma média do bacharelato. Nessa altura não havia inflação de notas.

Voltei à Escola D. Pedro V em Fiães e dei continuidade à minha vida de professora que abracei com convicção e paixão. Fiz muita formação ao longo dos anos (comprovada por certificados que continuo a guardar) e passei a dedicar-me à profissão de corpo e alma.

Anualmente fui avaliada nos moldes que as leis (feitas pelos políticos) me exigiam.

Apresentei sempre relatórios críticos e, sempre avaliados de forma muito positiva e justa pelos meus superiores hierárquicos, como em qualquer outra profissão. Mas a verdadeira avaliação foi sempre feita pelos alunos e pais. A minha vida de professora foi sempre vivida com alegria e disponibilidade total para e com os alunos.

Mais tarde, no acesso ao 8.º escalão, fui novamente avaliada em prova pública, por um júri nomeado pelo Ministério da Educação e frente ao qual tive de defender um trabalho pedagógico cujo título era: "O texto explorado na aula, ponto de partida para novas leituras" e paralelamente tive de explicar através da apresentação do meu currículo todas as actividades e práticas pedagógicas que desenvolvi nas minhas aulas. Ninguém defende convicta e convincentemente perante um júri o que não viveu na realidade. Nesta altura o júri avaliou-me com "Bom com Distinção".

Já no 10.º escalão e com 31 anos de serviço inscrevi-me, voluntariamente e para ser profissional, no curso de "Formação Profissional em Bibliotecas Escolares" na Faculdade de

Engenharia do Porto. A duração foi de 300 horas, em período pós laboral, divididos em dois módulos. Fui mais uma vez avaliada com as menções de Bom e Muito Bom. Essa Formação deu-me créditos com vista à progressão na carreira, só que eu já estava no topo, e eles não foram considerados para qualquer efeito. Se os profissionais estiverem motivados, se para eles a educação for uma paixão seria desnecessária a pressão que o Ministério exerce sobre os professores e a luta e desgaste que está a ser vivida, por uma avaliação justa, não se agudizaria nem radicalizaria como está a acontecer.

Nós conhecemos nas Escolas os bons e os menos bons, por isso é preciso confiar nas hierarquias das escolas. A avaliação dos professores não pode centrar-se numa política economicista e estatística como a que está a ser imposta. Eu já pouco poderei perder. A minha luta é exclusivamente pela dignidade pessoal e profissional dos professores.

Na escola onde me movimento há cerca de 30 anos, a EB 2,3 Sá Couto, tenho vivido momentos inolvidáveis de partilha de conhecimentos com os alunos mas sobretudo de partilha de sentimentos que me faz pensar que eu já dei um enorme contributo na formação de muita Gente deste país.

E, continuando, na minha avaliação, direi ainda que há três anos recebi da DREN (CAI de Entre Douro e Vouga) um Diploma de Mérito que reconhece o meu trabalho na área das Bibliotecas Escolares, e um louvor pelos órgãos de gestão da minha escola pelo mesmo motivo.

Nestes anos fiz formações em muitas áreas, mesmo quando já não me eram necessárias no que diz respeito a qualquer progressão na carreira mas pelo prazer de ajudar a construir uma escola pública, onde alunos e professores possam aprender e ensinar.

Agora, senhora Ministra, passaram 37 anos e 4 meses de serviço, tenho 58 de idade e continuo a não ter medo de ser avaliada nem pelos pais, nem pelos alunos, nem pelos meus superiores hierárquicos, que conhecem o meu trabalho. Agora ser avaliada na recta final da minha carreira de uma forma burocrática, injusta e desajustada, não. Contrariamente ao que a senhora diz, tenho como avaliador das minhas aulas de História e Geografia de Portugal um professor, competente e meu amigo é certo, mas que rege a disciplina de Educação Moral e Religião Católica, só por que foi apanhado como coordenador no momento em que a senhora Ministra se lembrou de impor esta avaliação. Aliás os avaliadores têm pouco mais de meia dúzia de horas, de preparação apressada, para poderem avaliar os seus pares. Acredite que, apesar de tudo, prefiro estar no papel de avaliada.

Na Europa dita desenvolvida não tenho conhecimento de uma avaliação como a que a senhora defende contra tudo e contra todos. De onde vem este modelo de avaliação? Após ter sido testado e avaliado resultou em benefício para a escola pública? E os alunos e professores melhoraram a sua prestação de desempenho?

A opinião pública intoxicada pela comunicação social começa a perceber que afinal os "professores" não são aqueles profissionais que nada querem fazer. Eu tenho tido provas de carinho e compreensão por parte dos meus alunos e famílias. Para eles o meu sentido e sincero obrigado pelo apoio.

Finalmente gostaria de dizer que tenho doze anos de carreira sem qualquer falta, meti três atestados médicos por internamento hospitalar, as outras faltas foram permitidas por lei para serviço público e formação ou doenças naturais a qualquer ser humano. Nunca faltei por prazer de não dar aulas. O meu registo biográfico prova o que acabo de dizer.

Estou desiludida e revoltada e não apoiarei, por uma questão de dignidade, este modelo de avaliação. Quero ser avaliada até ao último dia mas por um modelo justo e testado. Os alunos e os pais podem continuar a contar comigo. Deixem-nos ser Professores.

## Moção de professores da Gomes de Almeida – suspensão do processo de avaliação

Foi transmitida à direcção da Escola Secundária Dr. Manuel Gomes de Almeida um moção assinada por 113 dos 154 professores do estabelecimento de ensino, com conhecimento do presidente da República, primeiro-ministro e ministra da educação, entre outros responsáveis, onde se comunica a "suspensão do actual processo de avaliação de desempenho dos docentes".

"Os professores da Escola Secundária Dr. Manuel Gomes de Almeida reunidos em plenário refeitório da escola, na sequência de uma profunda reflexão sobre a implementação do modelo de avaliação do desempenho docente previsto no Decreto Regulamentar 2/2008 de 10 de Janeiro, consideram que a aplicação prática deste normativo legal se revela inexequível e imbuída de múltiplos aspectos com os quais estão em profundo desacordo.

Assim, os professores da Escola Secundária Dr. Manuel Gomes de Almeida, interessados numa avaliação com um carácter formativo e visando a melhoria das práticas educativas, decidem suspender todos os actos referentes ao actual processo de avaliação de desempenho docente, em particular: não apresentando qualquer proposta de objectivos individuais; não preenchendo qualquer ficha ou grelha relativa ao processo; não elaborando quaisquer documentos especificamente orientados para este processo."

## Paulo Mendo no 15.º aniversário da Liga dos Amigos do Hospital de Espinho

Na sessão evocativa do 15.º aniversário da Liga dos Amigos do Hospital de Espinho, Paulo Mendo irá debater, no próximo dia 13 (às 16 horas), no Hotel PraiaGolfe, o voluntariado na política de saúde.

Oportunidade igualmente para a entrega de diplomas às voluntárias da Liga dos Amigos do Hospital de Espinho.

## Exposição de Natal na Junta de Espinho

Estará aberta ao público, na Junta de Freguesia de Espinho, uma exposição de Natal que se irá prolongar pelo mês de Dezembro.

A mostra estará aberta de segunda a sexta-feira, das 9.30 horas às 12 horas e das 14.30 horas às 18 horas e aos sábados, domingos e feriados das 10 às 21 horas.

A entrada é livre.

## Janeiras dos Voluntários de Espinho

O Grupo de Janeiras da Associação Humanitária Bombeiros Voluntários de Espinho vai iniciar a sua já habitual campanha.

Assim, no próximo dia 14, o Grupo irá actuar no Auditório da Junta de Freguesia de Espinho, pelas 15 horas.



# CASINO ESPINHO

### PROGRAMAÇÃO CINEMA - DEZEMBRO

**Madagáscar 2: Escape 2 África**  
V. Portuguesa  
27.11 A 10.12 Estreia Nacional

**Bolt**  
V. Portuguesa  
11.12 a 23.12 Estreia Nacional

**High School Musical 3 - Último Ano**  
26.12 A 31.12



## E S P I N H O CINEMA CASINO

348 lugares • Écran plano • Sistema de som Dolby Surround System  
Sala climatizada • 1 intervalo nas sessões • Serviço de bar (início e intervalo da sessão)

Horários:  
De 2ª a Sábado: 15h30 / 21h30  
Domingo: 15h30 / 21h30

Preços:  
2ª Feira: 3 euros (todas as sessões)  
3ª a Domingo: 3,50 euros (tarde) / 4,50 euros (noite) / 3,50 euros (estudantes)





## Campo sintético, complexo habitacional da Quinta e lugar da Praia visitados

Foi sob chuva e frio que na manhã de sábado a Comissão Política do PSD de Espinho e os social-democratas paramenses eleitos na Assembleia de Freguesia visitaram a Quinta e a Praia de Paramos, para avaliar e revelar "problemas visíveis", como no "estado degradado em que a zona envolvente ao campo sintético de Paramos se encontra."

Por isso, "apesar das contínuas e repetitivas promessas", o presidente da Comissão Política de Espinho constatou que "os balneários continuam a ser aqueles que serviam o pelado e toda a zona envolvente às quatro linhas apresentam-se verdadeiramente degradadas e nada coincidentes com o relvado de jogo."

Perante o quadro detectado pela delegação social-democrata, Vicente Pinto concluiu:

"Em vésperas de eleições autárquicas houve muita pressão, claramente com o objectivo eleitoralista a reinar, em inaugurar o campo sintético. No entanto, três anos volvidos, vemos, quer por parte da Junta de Freguesia de Paramos, quer por parte da Câmara Municipal de Espinho, que as promessas de transformar o local num verdadeiro complexo desportivo não passaram de falsas promessas políticas. Mas a seu tempo teremos oportunidade de falar com mais afinco e de uma forma mais pormenorizada sobre o assunto."

E a crítica política de Vicente Pinto no complexo habitacional da Quinta de Paramos foi ainda mais acentuada:

"Está bem à vista o desleixo que a Junta de Freguesia e a Câmara Municipal denotam relativamente à freguesia de Paramos, em particular, e ao concelho, em geral. A degradação e sujidade dos espaços exteriores é a nota mais dominante. Apesar dos alertas já lançados pelo PSD, quer na Assembleia de Freguesia de Paramos, quer na Assembleia Municipal, o espaço inaugurado há cerca de dez anos apresenta-se como um bairro à imagem de um país do terceiro mundo! É necessário intervir rapidamente na zona. É necessário deixar a demagogia política e as promessas e partir para o terreno."

Todavia, o líder concelhio do PSD salvaguarda que "a zona em causa é uma zona que requer especiais cuidados, não porque vemos as pessoas que ali habitam de uma maneira diferente dos demais habitantes, mas o histórico sociocultural que têm assim o exige."

Por outras palavras...

"Trata-se, na nossa opinião, de uma discriminação positiva aquela que tem urgentemente que ser implementada no terreno. Já no decorrer do ano de 2007, na Assembleia Municipal, o PSD alertou, pela voz do vogal Carvalho e Sá, para o avançado estado de degradação que o bairro da Quinta de Paramos apresentava a olho nu. No entanto, a Câmara Municipal de Espinho e a Junta de Freguesia de Paramos, respectivamente pela voz do vice-presidente e presidente, deram a garantia que iam intervir no local, mas vários meses desde o alerta lançado tudo conti-



# PSD ataca em Paramos

nua na mesma... Fomos acusados na Assembleia Municipal de querer ser o pai de um projecto que já existia e que não era da responsabilidade do PSD. A tempo dissemos que não queríamos ser o pai de nenhum projecto; queríamos e continuamos a querer o melhor para as populações e, neste caso, queremos um bairro da Quinta de Paramos condigno e que as famílias, muitas famílias por sinal, tenham um dia-a-dia melhor naquilo que directamente depende da Câmara Municipal de Espinho e da Junta de Freguesia de Paramos. Essa, sim, é a preocupação dos elementos da Comissão Política da Secção de Espinho do PSD e dos nossos elementos eleitos na Assembleia de Freguesia de Paramos."

Também o passadiço paramense, "uma obra que o PSD teve a oportunidade de elogiar e reconhecer a respectiva importância" motivou a visita dos social-democratas na manhã de sábado, culminando com o núcleo habitacional da Praia de Paramos.

"Parece-nos absolutamente demagogas as inaugurações pomposas num local onde não estejam salvaguardados alguns dos serviços básicos para um dia-a-dia condigno e de acordo com o século em que vivemos."

E ainda nas palavras de Vicente Pinto:

"Temos alguma dificuldade em perceber porque razão a Câmara Municipal de Espinho e a Junta de Freguesia de Paramos nunca conseguiram desenvolver um plano real para o local. Só por manifesta falta de visão e vontade política é que ainda continuamos a ver casas sem saneamento no núcleo habitacional da Praia de Paramos. E ironia das ironias, estamos a falar numa zona que foi fustigada pela construção de uma ETAR e que como contrapartida teve o abandono do poder local. É, de facto, lamentável que as pessoas que habitam na Praia de Paramos estejam enclausuradas. Repare-se que têm a poente o mar, a nascente o Regimento de Engenharia de Espinho e a pista do aeródromo e a sul... a ETAR! Foi-lhes claramente vetado o crescimento e o desenvolvimento enquanto zona aprazível. Várias vezes ouvimos o presidente da Junta e o presidente da Câmara tecerem críticas à Câmara Municipal de Santa Maria da Feira por não tratar convenientemente da questão em volta do saneamento e que por esse facto Paramos sai prejudicado. No entanto, em pleno concelho de Espinho, em plena freguesia de Paramos, com a ETAR a escassos metros, muitas são as famílias, apesar de terem vontade, que não têm acesso ao saneamento."

Vicente Pinto teve ainda oportunidade de partilhar outras conclusões com os social-democratas que o acompanhavam:

"Não houve vontade política de intervir na zona da Praia de Paramos; houve, sim, à imagem do que temos assistido por este executivo socialista, com a conivência do executivo da Junta de Paramos, constantes adiamentos encapotados, aqui e ali, de acções populistas. Fizeram-se alguns arruamentos, reforçou-se, aqui e ali, a iluminação, mas naquilo que é essencial não se mexeu."

No termo da actividade da Comissão Política presidida por Vicente Pinto e do grupo do PSD eleito na Assembleia de Freguesia de Paramos ocorrida na manhã de sábado foi igualmente expresso:

"O PSD está atento e vai, sem demagogia, continuar a alertar para o actual estado da zona e chamar a atenção para aquilo que é essencial, deixando de lado o que é acessório. Queremos uma Praia de Paramos da qual nos possamos orgulhar. Mas para que tal aconteça é necessário existir visão e vontade política; condições que neste momento não existem nos órgãos executivos da Câmara Municipal de Espinho e Junta de Freguesia de Paramos."

## Workshop de clown com Diogo Lopes

É já este fim-de-semana que a Câmara Municipal de Espinho promove um workshop de clown, orientado por Diogo Lopes vencedor da edição de 2008 do concurso Arte XXI e reconhecido performer nesta área.

Diogo Lopes frequentou a Academia Contemporânea do Espectáculo e fez formação específica na área de clown com Alan Richardson, Kuniaki Ida e Sophie Gazel, é formado pela London International School of Performing Art, tendo já encenado diversos espectáculos de clown em vários países, como é o caso de Portugal, França e Espanha.

Os interessados em participar neste workshop podem contactar a Divisão de Acção Cultural da Câmara Municipal de Espinho ou obter mais informações, através do endereço electrónico [dac.cultura@cm-espinho.pt](mailto:dac.cultura@cm-espinho.pt) ou do telefone 227335866.

## Juliette Binoche no Multimeios

O Centro Multimeios apresenta, a partir de hoje e até quarta-feira, pelas 17 e novamente às 22 horas, "Paris". Do realizador de "A Residência Espanhola" e de "As Bonecas Russas", Cédric Klapisch, chega "Paris", uma homenagem à mítica cidade francesa e aos seus habitantes, com alguns dos mais talentosos actores franceses, entre os quais Juliette Binoche e Romain Duris.

Em Dezembro, o Multimeios apresenta ainda: (11 a 17) "Bem-Vindo ao Norte", de Dany Boon, com Kad Merad, Dany Boon, Zoé Félix; (18 a 23) "A Turma", de Laurent Cantet, com François Bégaudeau.

Na área de astronomia, o Planetário do Multimeios mantém em exibição diversas sessões aos sábados, domingos e feriados, havendo também opções exclusivas para visitas de estudo.

Há ainda cursos de informática, em horário pós-laboral e destinados ao público em geral, sobre os quais podem ser obtidas mais informações através do telefone 227331190 ou dos endereços electrónicos [delfina@multimeios.pt](mailto:delfina@multimeios.pt) e [helio@multimeios.pt](mailto:helio@multimeios.pt).

## Banda de Música da Cidade de Espinho em estágio com maestro espanhol

### Concerto no feriado

Está marcado para segunda-feira o concerto de encerramento do primeiro estágio da Banda de Música da Cidade de Espinho, dirigido pelo maestro espanhol José Ignacio Petit Matias.

O espectáculo no Centro Multimeios de Espinho principia às 18 horas, com entradas gratuitas.



## Os amigos de Olga Duarte

### Noitada de fados

Com o fadista Filipe Gouveia no elenco, foi no domingo que Olga Duarte actuou de novo no espinhense Café Godinho em mais uma noite de fados.

E foi numa sala repleta que o espectáculo

(como o anterior, por exemplo, com a espinhense Caralinda) se valorizaria ainda com Carlos Jorge, Fernando Oliveira Costa e Etelvina Santos (fadista espinhense mas residente no Porto) e o seu marido.

Anunciando nova sessão em Janeiro (com data por designar), Olga Duarte destacou também a notoriedade de Vítor Peixoto à viola e o profissionalismo do guitarrista Afonso Pinto, para além do fadista (e à viola) Pinto de Oliveira.

Olga Duarte salientou igualmente a colaboração de Tiago na iluminação e de Godinho Júnior na projecção de imagem e som ambiente no decurso do jantar.

## Casino Espinho com Madagáscar

Está pela segunda semana consecutiva, em exibição na sala de cinema do Casino Espinho, a versão portuguesa de "Madagáscar 2: A grande escapada", com as vozes de Pedro Laginha (como o leão 'Alex'), Rui Oliveira (a zebra 'Marty'), Bruno Nogueira (a girafa 'Melman'), Leonor Alcácer (a hipopótamo 'Glória') e a novidade desta nova edição, o rapper Pacman, líder dos Da Weasel, que interpreta o hipopótamo 'Moto Moto', uma das novas e mais divertidas personagens que aparecem nesta nova saga dos quatro pouco destemidos aventureiros.

Um excelente programa para o mês de Natal que se pode repetir, já que o Casino Espinho aposta nos mais novos apresentando de seguida, novamente em estreia nacional e por duas semanas, a versão portuguesa de "Bolt". De 26 a 31 de Dezembro está prevista a exibição de "High School Musical 3: Último Ano".

As sessões de cinema do Casino Espinho decorrem diariamente pelas 15.30 e 21.30 horas. À segunda-feira, o cinema é mais barato.

## Feira do livro na biblioteca da Sá Couto

A Feira do livro que tradicionalmente se realiza na biblioteca/CRE da Escola EB 2.3 Sá Couto por esta altura do ano estará aberta ao público entre os dias 9 e 16 de Dezembro ficando toda a comunidade educativa e a população espinhense em geral convidada a visitar o espaço e a adquirir belas prendas de Natal.

Nesta iniciativa encontra-se envolvida toda a equipa de professores e auxiliares de acção e este ano a feira tem por tema "Ler para Aprender", havendo diversas actividades paralelas dirigidas aos visitantes.

## Livro de Álvaro Cunhal apresentado em Espinho

O livro "II Tomo das Obras Escolhidas de Álvaro Cunhal", será apresentado pelo editor Francisco Melo no próximo Sábado, pelas 21.30 horas, na Junta de Freguesia de Espinho, iniciativa promovida pela Comissão Concelhia de Espinho do Partido Comunista Português.

Os textos publicados neste tomo II são produto de três períodos distintos da vida e actividade políticas de Álvaro Cunhal: um, que vai desde a sua viagem à União Soviética, via Jugoslávia (onde chegou no começo de Dezembro de 1947), até à sua prisão em 25 de Março de 1949; outro, respeitante aos anos de prisão na Cadeia Penitenciária de Lisboa e na Cadeia do Forte de Peniche; e outro, compreendido entre a data da sua evasão, em 3 de Janeiro de 1960, e a publicação de Rumo à Vitória, em Abril de 1964, obra que é um marco do pensamento político marxista-leninista no nosso país.

A apresentação será então efectuada por Francisco Melo, professor universitário, editor das Edições Avante e coordenador do projecto.

## "Percursos" da pintora Ana Del Rei (e desenho de Helena Reis)

Ana Del Rei, residente em Espinho, é a autora da exposição de pintura "Percursos" a inaugurar pelas 17 horas de sábado, no Clube Literário do Porto.

A espinhense Helena Reis (desenho) é a artista convidada, para além do momento poético por Ana Borges.



### CORREIO DO LEITOR

#### E esta, hein?!

Senhor presidente da Junta de Freguesia de Espinho:

É preciso chamar à atenção das várias autoridades, como, por exemplo, a polícia marítima e a polícia de segurança pública, para que patrulhem ocasionalmente a zona dunar que se encontra, hoje, parcialmente destruída. A vedação foi rebentada em vários sítios, faltam dezenas de ripas de madeira, ao que parece anda alguém a leva-las como lenha para as suas lareiras, ou para os seus fogões de sala. Isto é um óbvio acto de vandalismo, há que pôr mão ao caso, é preciso apanhar os criminosos! Que andar a fazer a nossa polícia marítima? À excepção do tempo compreendido pela época balnear, nunca vi um agente a andar por lá, e, actualmente, todo o espaço parece abandonado, o que não deixa de ser uma pena; este foi já um belo espaço, quando o projecto foi lançado.

Sinto-me triste por assistir à falta de ajuda dedicada ao meio ambiente e à pequena fauna regional. Não me parece que este tipo de ignorância seja uma atitude própria de século XXI! É pena que os espinhenses pareçam desatentos com relação a tudo isto... E esta, hein?!

**Alexandre Reis (Espinho)**

Na correspondência dirigida à secção do "Correio do leitor" – por carta, fax, ou e-mail – os interessados devem identificar-se com o nome, o endereço, o contacto telefónico e o número do Bilhete de Identidade, mantendo-se, todavia, apenas no rodapé dos textos publicados o nome e a localidade dos autores.

### Tempos de crise, tempos de mudança

Crise financeira e alterações climáticas... parece não se ouvir falar de outra coisa.. Que mudanças e alterações implicam na nossa vida, no nosso dia a dia? Tem de facto alterado alguma coisa?

Os tempos realmente não estão para gastos. Financeiramente vive-se uma crise mundial há alguns anos, e climaticamente as alterações que se têm sentido levam de facto a pensar e a constatar que se têm de tomar medidas de protecção do meio ambiente.

Mas também sempre se ouviu dizer que "há males que vêm por bem" e que "não há mal que sempre dure nem bem que perdure".

Há que saber olhar para os tempos de hoje e as circunstâncias actuais com olhar optimista e positivo.

Há por exemplo, certos valores e certas medidas que estavam em desuso por precisamente não se estar em crise. Conceitos como poupança, reciclar, renovar, reaproveitar não estavam no nosso léxico diário. Prova disso é o número de famílias sobreendividadas, com as casas em penhora e já habituadas a viver das "contas ordenado".

Convenhamos que muitos dos nossos filhos também estavam muito mal habituados: televi-

são e computador no quarto, telemóvel, playstation.. em vez de uns bons jogos de futebol com os amigos nos fins de tarde ou aos fins de semana. É barato, ou por outra, não custa mesmo nada e é mais saudável.

A economia e a gestão não são matéria só de quem tira estes cursos mas de todos nós.

Finalmente estamos a aprender, à custa de erros, que não somos donos da natureza nem do mundo mas meros administradores e como tal, há que saber gerir os recursos financeiros e naturais.

Não se causa nenhum trauma aos nossos filhos se lhes dissermos que não podem ter tudo, que não podem ter o telemóvel topo de gama, roupas de marca, etc.. Muito pelo contrário, faz-lhes muito bem para que também sintam que não é só pedir e receber. As coisas custam e conseguem-se com sacrifícios.

No que toca o meio ambiente, porque não retomar umas caminhadas a pé, os transportes públicos? A própria reciclagem também não custa assim tanto e se realmente ajuda a preservar a natureza porque não fazê-la a sério?

Como tudo em excesso faz mal, o conforto e o bem-estar em demasia também nos levam à passividade, egoísmo e apatia. Pelo menos assim pode ser que nos sintamos todos um bocadinho sacudidos.

Há que saber pois gerir a crise e tentar tirar dela partido para recuperar hábitos esquecidos mas muito valiosos.

**Rita Parreira Oliveira**

Augusto Amorim e Paula Novo  
distinguidos por 25 anos de actividade  
e Fernando Godinho  
a título póstumo

## Rancho Folclórico S. Tiago de Silvalde – três décadas



*Jantar/convívio do 30.º aniversário*



*Oferta aniversariante  
da Junta de Silvalde*



*O futuro do rancho (e do folclore) silvaldense*

*Uma iniciativa da Cruz Vermelha Portuguesa designada "Pirâmide", realizada em 1978, originou o que é hoje o Rancho Folclórico S. Tiago de Silvalde. Três senhoras – Maria de Fátima Moreira, Palmira Valente e Maria de Fátima Pereira – reuniram cerca de meia centena de crianças e levaram o nome da freguesia a participar nesse evento. Passados trinta anos, esse projecto deu os seus frutos, existindo agora uma colectividade que se orgulha do seu passado pelo trabalho já realizado.*



*Romagem ao cemitério de Silvalde*

**S**ábado, após a recepção às entidades convidadas na sede do grupo (na Junta de Freguesia de Silvalde) foi celebrada uma missa, na Igreja Paroquial, em memória de todos aqueles que contribuíram para a projecção que a colectividade atingiu ao longo dos anos, directores, elementos, sócios e simpatizantes.

"Uma palavra de agradecimento ao padre Manuel António pela disponibilidade constante para com o Rancho Folclórico S. Tiago de Silvalde."

De seguida, a romagem ao cemitério para colocação de uma coroa de flores no "Memorial" aí existente, onde repousam os elementos e sócios já falecidos. Foi ainda colocada uma lápide, em forma de homenagem, na campa do elemento Fernando Godinho, falecido no mês de Julho e que dedicou 24 anos da sua vida a esta causa.

À noite e para confraternização, no restaurante "Os Ripolins", em Grijó, decorreu o jantar de aniversário, que contou com a participação de cerca de centena e meia de pessoas, proporcionando-se uma noite de convívio e animação, "desejando-se votos para que este seja mais um dos muitos que ainda se irão seguir."

Foram ainda alvo de homenagem os elementos com 25 anos de actividade: Augusto Amorim e Paula Novo.

Associaram-se a estas comemorações o presidente da Junta de Silvalde, Abel Gonçalves, e em representação da Câmara de Espinho, José Fonseca, tendo ambos elogiado o trabalho desta instituição de carácter cultural, desejando "votos de maiores felicidades" para os anos vindouros e que "dentro das possibilidades" os organismos que representam irão continuar a apoiar o trabalho desenvolvido há três décadas pelo Rancho Folclórico S. Tiago de Silvalde.

Aladino no Europarque

# Defesa de Espinho oferece bilhetes

O Grande Auditório do Europarque recebe pelas 17 horas do dia 13 de Dezembro o musical recheado de magia – Aladino, versão teatral da história infantil do Aladino, bastante apreciada pelo público de todas as idades, em especial os mais novos, produzido pela Academia de Música

de Vilar do Paraíso, em parceria com a Beat Génesis – Produções Artísticas e executado essencialmente por jovens artistas.

A história conta a lenda de Aladino, do tapete voador, da lamparina mágica e de um Génio que permitirá ao jovem e pobre Aladino a

execução de três desejos muito especiais.

O Jornal *Defesa de Espinho* oferece cinco bilhetes duplos para quem quiser assistir a esta maravilhosa aventura cheia de encanto cor e luz, bastando para isso que os interessados contactem o jornal entre hoje e amanhã.

## Oferta especial de alojamento em Dezembro no Hotel Solverde SPA & Wellness Center – workshop de massagens para casais

Um workshop de massagens para casais é a proposta do Hotel Solverde SPA & Wellness Center para o mês de Dezembro. Os clientes que fiquem alojados naquela unidade cinco estrelas, em plena praia da Granja, em Vila Nova de Gaia, podem participar num workshop a dois que tem como objectivo “ensinar os movimentos básicos para uma massagem de relaxamento, que poderá depois ser colocada em prática pelos casais, no conforto do lar” como explica Raquel Soares, directora do SPA & Wellness Center.

Por apenas 15 euros por casal, o workshop destina-se aos sócios do Solverde Spa & Wellness Center e aos clientes que optem por beneficiar da oferta especial de alojamento que o hotel preparou para o mês de Dezembro e que inclui estacionamento gratuito, porto de boas vindas, pequeno-almoço buffet no restaurante Jardim e utilização da zona de saunas, piscina interior e exterior de água do mar e ginásio.

A promoção de alojamento, a partir de 50 euros por pessoa e noite, em quarto duplo, é válida para um mínimo de duas noites.

### PIMPOLHO

A obsessão com a imagem que existe actualmente...

... deu origem ao fenómeno da metrosexualidade...

© José Sarmento • 659

... ou seja, é tudo resolvido com fita métrica!!!...



#### OPINIÃO

#### CONSULTA ABERTA

Mónica Vieira da Silva

### Envelhecimento do rosto

A face envelhece em resposta a numerosos factores que variam de pessoa para pes-

soa. A exposição solar e o tabagismo tendem a acelerar essas mudanças.

Porquê que a face envelhece?

A exposição solar é sem dúvida o factor isolado que mais contribui para a percepção do envelhecimento da pele.

Perda de gordura subcutânea; com a idade há uma perda do volume e da harmonia dos contornos faciais dando ao rosto uma aparência achatada ou encovada.

Mudanças nos músculos intrínsecos das expressões faciais e sua influência na pele.

Os músculos da mímica inserem-se na pele. Anos de expressões faciais a pregueara pele levam há formação progressiva de rugas hiperdinâmicas. Inicialmente aparecem apenas

com o movimento facial, mas posteriormente permanecem como rugas em repouso.

As rugas hiperdinâmicas (testa, rugas entre as sobranceiras, ruga do sorriso, rugas à volta dos olhos e da boca).

Mudanças gravitacionais pela perda de elasticidade dos tecidos.

Com o envelhecimento os tecidos subcutâneos da pele perdem a elasticidade e a capacidade de resistir à distensão e inevitavelmente, começam a ceder sob os efeitos da gravidade.

Remodelação das estruturas ósseas e cartilaginosas.

Ao longo dos anos a reabsorção óssea pode resultar numa diminuição do volume facial e a distensão gravitacional das estruturas cartila-

gíneas podem causar queda de estruturas, tais como a ponta do nariz.

Por vezes, a face torna-se assimétrica sendo difícil corrigir estas assimetrias.

Para melhorar as marcas de envelhecimento por meio da Medicina Estética é fundamental o médico identificar o que está errado.

A avaliação anatómica do rosto envelhecido é essencial e permitirá ao médico escolher a melhor técnica terapêutica de entre uma ampla variedade de opções.

O uso inadequado de uma técnica terapêutica, que não tenha em conta a origem anatómica do problema estético, leva na melhor das hipóteses a resultados medíocres, e na pior... a verdadeiros desastres!

## ATENÇÃO!! RUA 20 - nº 1311 / 1297 Espinho (Centro)

Prontos a habitar!! Caixilharia em alumínio termolacado c/ vidros duplos.

Pisos com madeira flutuante;

Pré-instalação aquecimento central; Estores térmicos;

Portas de segurança; Oferta de electrodomésticos.

Com garagem e elevador.



### APROVEITE OS PREÇOS FANTÁSTICOS

T2 (2.º Andar - Fracção L) – 132.000 Euros

T2 (2.º Andar - Fracções K e J) – 134.000 Euros (K e J c/ Garagem p/ 2 carros)

T1 Recuado (3.º Andar) – 89.000 Euros

Grandes áreas

Telefone e teremos o prazer da Sua visita no local  
Visite andar modelo • Aberto todos os dias

### VIVENDA NOGUEIRA

ZONA RESIDENCIAL DA BESSADA a 3 km de Espinho

4 QUARTOS (2 SUITES), COZINHA E COPA C/ 50M2 ANTIGA

PORTUGUESA, C/ FOGÃO DE SALA, SALA COMUM

C/ 90M2, AQUECIMENTO CENTRAL, GARAGEM P/ 6 CARROS,

CHAGÃO C/ 60M2, LOGRADOURO, QUINTAL, ÁRVORES

**311.000 Euros** – TRATA O PRÓPRIO

### Esmoriz - A 100 mts. da praia Vende-se MORADIA T4

c/ 2 suites, 2 salas, garagem p/ 2 carros, aspir. e aq. central, fogão sala, sist. som, jardim, Área 345m2 + Terraços 142m2 + arr. 18m2

### Atenção! Vende-se T2 e T3

Espinho ao cimo da Rua 19, frt. Cto. Luso-Venezolano, junto ao IC24, a 5 min. Espinho.

T2 p/ habitar, c/ área 95,80m2, l. garagem  
**82.300 euros**

T3 p/ habitar, c/ área 120,75m2, garagem 25,03m2  
**104.750 euros**

### ESPINHO-CENTRO

Junto a Rua 19

Vende-se T4

Área 353m2 + Terraços 52m2 + Arr. 17m2  
c/ suite, 3 banhos, salão grande, fogão sala, aq. central a gás e electrico, cosinha equipada

### Espinho - Zona Industrial

### Aluga-se ou vende-se

Armazém c/ duas frentes

- Pé dto. 8 mts.,

c/ 650m2 + 32m2 de escritório

### ESPINHO-CENTRO

Rua 8 e 25 Frente Estação

Vende-se T3 - 7º andar

Virado a Sul Nascente e Mar

Totalmente mobilado c/ garagem

### Espinho Escritório

Com 63m2

**Aluga-se  
ou vende-se**

2.º piso

- Edifício S. Pedro



Grupo SALGUEIRO

938081019 / 964177996 / 964247675

"A Bruxa Mimi e o gato que teimava em ser preto" no Multimeios

## Crianças encantadas

Fotos SS



"A Bruxa Mimi e o gato que teimava em ser preto" assim se intitula a peça que subiu ao palco da Sala Tempus do Centro Multimeios na quarta e quinta-feira da passada semana, fazendo as delícias das centenas de miúdos que assistiram ao espectáculo produzido pelo Teatro Aramá.

Sandra Soares

A peça, uma adaptação da "Bruxa Mimi" de Valerie Thomas e Paul Korky, dirigia-se sobretudo ao ensino pré-escolar e básico e foram os mais pequeninos que acompanhados, na grande maioria pelos professores, se deslocaram ao Multimeios. Marcaram presença escolas de Espinho, mas também de fora do concelho.

A história dá conta do dia-a-dia atribulado da Bruxa Mimi e do seu gato que por ser preto se

## Noite de astronomia

É já para este sábado que esta marcada mais uma "Noite de astronomia" iniciativa que decorre em todos os primeiros sábados de cada mês realizam-se no Centro Multimeios. No moderno Observatório desta instituição e com a ajuda de um potente telescópio pode ver-se como o universo e os seus fantásticos objectos, plane-



confunde com o interior da casa também preto. Mimi procura resolver o problema da forma mais fácil, ignorando a vontade do gato e transformando-o num arco-íris de cores com os seus poderes mágicos, reforçados pelas vozes dos mais pequenos.

O gato refila, protesta, faz greve e Mimi acaba por perceber que foi egoísta e que pode resolver o problema respeitando a vontade do gato que quer ser preto, basta colorir a casa que até fica mais bonita.

História simples e colorida, com um final feliz que, apesar de algum medo, porque uma bruxa é sempre uma bruxa e esta ainda por cima faz grandes magias, os miúdos participam na história, dão palpites e vão interagindo com os actores que no fim guardam um bocadinho de tempo para conversarem com o seu público, explicando que é tudo a fazer de conta, pois o teatro é mesmo assim.

Tó Maia é o gato desta história e Raquel Rosmaninho a Bruxa Mimi, são também os encenadores e responsáveis pela adaptação da história ao teatro, tendo ficado muito agradados com o público espinhense que mostrou grande receptividade.

Estes dois artistas fazem parte do grupo de teatro Aramá que trabalha no Porto há cerca de quinze anos, apresentando regularmente trabalhos destinados a diferentes idades e procurando ter espectáculos que se adequem aos vários graus de ensino, sempre baseados em textos aprovados pelo Plano Nacional de Leitura, já que trabalham muito junto das escolas.

O grupo já tinha estado em Espinho em 2006 e depois de "A Bruxa Mimi e o gato que teimava em ser preto", apresenta esta semana, também no Centro Multimeios, a peça teatral "O aniversário da Infanta", de Oscar Wilde, com adaptação e encenação de Tó Maia, numa co-produção com GDA - Gestão dos Direitos dos Artistas. Um trabalho mais dirigido a jovens de segundo e terceiro ciclo.

O grupo apresenta-se no Grande Porto, mas também gosta de fazer diversas itinerâncias, "sempre com o intuito de ajudar a criar hábitos de consumo de cultura essenciais na formação das pessoas, em especial dos mais novos, para que possam ter um sentido crítico mais exigente", como refere Tó Maia.

tas, nebulosas e enxames são na realidade.

Este passeio pela Esfera Celeste está marcado para as 22 horas do próximo sábado, mas no caso das condições atmosféricas serem adversas à observação, discutem-se no Planetário as mais recentes descobertas na área da Astronomia.

Mais informações sobre esta actividade podem ser obtidas através do endereço observatorio@multimeios.pt

Salões Atlântico e Baccará com várias ofertas de diversão

## "Réveillon" no Casino Espinho

Entrar em 2009 com requinte, glamour e muita animação é a proposta do Casino Espinho para a última noite do ano.

A uma criteriosa ementa seleccionada para garantir os melhores sabores à altura da celebração junta-se atractivo cartaz de música ao vivo, que convida a viver o serão de 31 de Dezembro de forma inesquecível, em dois espaços distintos, para além de um irresistível package de alojamento no Hotel Solverde SPA & Wellness Center, ideal para recuperar as energias esgotadas na primeira noite de 2009.

No Salão Atlântico, a entrada em 2009 faz-se acompanhar ao som e ao ritmo dos Boney M, que revisita no Casino Espinho temas como Daddy Cool, Rivers of Babylon e

Rasputin, entre muitos outros êxitos, celebrizados dos anos 70.

Mas a animação não se fica por aqui na principal sala de espectáculos do Casino Espinho. A Orquestra Espanhola Chattanooga Big Band acompanha um requintado jantar de passagem de ano com os mais actuais êxitos nacionais e internacionais e com os emblemáticos temas dos anos 70, 80 e 90. Segue-se, antes da principal atracção da noite, a actuação da banda All In One, que, com os melhores hits comerciais e contemporâneos, promete conquistar o público que habitualmente esgota aquela sala de espectáculos.

Também o Restaurante Baccará se veste a rigor para a festa de réveillon. Aqui existe igualmente um aliciante leque de sugestões do qual se destaca a exibição do espectáculo Folies D'Amour, um envolvente show que retrata o espírito parisiense e transporta o público numa viagem até Paris de 1940. De um cenário característico da cidade-luz, que rivaliza com o brilho e o glamour característicos da passagem de ano, emerge a Volcán Orquestra que preenche, com muita música e hits latino-americanos, a última noite do 2008 até às doze badaladas. Já em 2009, e após uma requintada ceia, vários sons e estilos sobem ao palco do Restaurante Baccará pelo grupo Speed, que garante a energia e a animação necessárias para acompanhar as primeiras horas de 2009.

Os participantes no réveillon do Casino Espinho beneficiam, para além de uma noite de grande animação, de tarifas muito especiais no Hotel Solverde SPA & Wellness Center, onde é possível retemperar energias. Por 105 euros, em quarto duplo, o hotel proporciona uma estada de sonho que inclui alojamento, "Porto de boas-vindas", pequeno-almoço buffet no restaurante Jardim, estacionamento gratuito e utilização das piscinas (interior e exterior) de água salgada, sauna e do ginásio do hotel. A estada de crianças até aos 12 anos é gratuita. Quem opte por estadias mais prolongadas, o Hotel Solverde SPA & Wellness oferece descontos sobre o valor do alojamento, designadamente de dez por cento para duas noites ou de quinze por cento para estadias de três ou mais noites.

O Hotel Apartamento Solverde é outra das unidades do grupo que se associa ao réveillon e que garante estadas a preços muito atractivos: 75 euros, em quarto duplo, a partir de dois ou mais dias, ou 85 euros, em quarto duplo, para um dia de alojamento.

# Voleibol de formação Juniors tigres vencem derbi espinhense

A equipa de juniores masculinos do Sporting Clube de Espinho derrotou a equipa da Académica de Espinho, em encontro do Campeonato Regional daquele escalão.

Entretanto, a equipa de Minis B masculina do Sporting Clube de Espinho conquistou o primeiro lugar na segunda mão do Torneio de natal de Minis B, que decorreu no domingo no pavilhão do Esmoriz Ginásio Clube, em Esmoriz. Sob a coordenação do treinador Bruno, os atletas tigres venceram, pela segunda vez consecutiva, todos os jogos, ficando, assim, apurados para a fase final, que irá decorrer no dia 14 de Dezembro. A Associação Académica de Espinho, que participou nesta prova com três equipas, obteve a terceira, a quarta e a sexta posição na tabela classificativa.

Entretanto, realizou-se, também, o último jogo da primeira volta do Campeonato Inter-Regional de Voleibol de infantis femininos. A equipa do Sporting Clube de Espinho deslocou-se à Póvoa de Varzim e derrotou o Desportivo local por 3-0 (25-20, 25-14 e 25-16).

Eis a constituição da equipa de infantis femininos do Sporting Clube de Espinho:

Rita Castro, Andreia, Inês, Maria, Carolina, Nokas, Ziggy, Pipa, Katty, Salomé, Vanessa e Rita.

Outros resultados:

Juniors masculinos – Sporting de Espinho-Académica de Espinho, 3-0.

Juniors femininos – Sporting Espinho-Franco Holanda 3-0

Juvenis masculinos – Académica de Espinho-Sporting de Espinho, 3-0; Sporting de Espinho-Lousã, 1-3; Sporting de Espinho-Santo Tirso, 3-0.

Juvenis femininos – Sporting de Espinho-AD Penafiel. 3-2.

Infantis masculinos – Sporting de Espinho-Castêlo da Maia, 3-1.



A equipa masculina de minis B da Associação Académica de Espinho



A formação mini B do Sporting Clube de Espinho

Próximos jogos:

Vitória Guimarães-Académica Espinho (infantis masculinos), domingo, às 15 horas, no pavilhão do Vitória Sport Clube, em Guimarães; Sporting Espinho-Madalenha (infantis masculi-

nos), domingo, às 15 horas, no pavilhão do Sporting Clube de Espinho; Sporting Espinho-Sporting Arcozelo (infantis femininos), sábado, às 19 horas, na Nave Polivalente; Ancorense-Sporting Espinho (infantis femininos), segunda-

feira, às 17 horas, no pavilhão do Ancorense, em Vila Praia de Âncora; Ala Gondomar-Académica Espinho (iniciados masculinos), sábado, às 15 horas, em Gondomar; Vólei Clube Viana-Sporting Espinho (juvenis femininos), sábado, às 15 horas, no pavilhão de SM Maior; Sporting Espinho A-Desportivo da Póvoa (juvenis masculinos), sábado, às 15 horas, no pavilhão do Sporting Clube de Espinho; Académica Espinho-Gueifães (juvenis masculinos), sábado, às 15 horas, no pavilhão da Associação Académica de Espinho; Gueifães-Sporting Espinho A (juvenis masculinos), segunda-feira, às 11 horas, no pavilhão Municipal de Gueifães; Académica Espinho-Lousã (juvenis masculinos), segunda-feira, às 15 horas, no pavilhão da Associação Académica de Espinho; Sporting Espinho B-Esmoriz B (juvenis masculinos), domingo, às 17 horas, no pavilhão do Sporting Clube de Espinho; Académica Coimbra-Sporting Espinho B (juvenis masculinos), segunda-feira, às 15 horas, no pavilhão Universitário 2, em Coimbra; Vitória Guimarães-Sporting Espinho (juniors femininos), sábado, às 17 horas, no pavilhão do Vitória Sport Clube, em Guimarães; Anrede-Académica Espinho (juniors masculinos), sábado, às 17 horas, no pavilhão da Anrede; Sporting Espinho-Académica S. Mamede (juniors masculinos), sábado, às 17 horas, no pavilhão do Sporting Clube de Espinho.

Manuel Proença



**8%** **NOVOS CLIENTES**  
A 50 DIAS

Oferta disponível apenas no PFA Office de Espinho, Rua 22, nº393 em Espinho. Telefone 22 093 00 23.

707 246 707 | www.bancobest.pt | Banking | Asset Management | Trading

\*Disponível, para um investimento desde 10.000 euros e até 50.000 euros, para novos Clientes que abram a primeira conta bancária através do PFA Office de Espinho. A subscrição deste depósito invalida a adesão a qualquer promoção para novos clientes que o Banco Best tenha em vigor (aplicável a todos os titulares da nova conta). Disponível entre 10 de Novembro e 31 de Dezembro de 2008 (sujeito ao stock disponível). O Banco Best reserva-se o direito de em qualquer altura alterar a taxa de remuneração a aplicar em função das condições de mercado e/ou do enquadramento fiscal em vigor. Taxas anuais nominais brutas, que correspondem a uma Taxa de rentabilidade anual bruta para a totalidade de 50 dias de 8%. Taxa anual nominal líquida de 6.40% e Taxa anual efectiva líquida de 6.58%.

PARABÉNS PELAS 80 PRIMAVERAS

06/12/2008

*Deocleciano Lincol  
Rodrigues Sabença*

Sua esposa, filho, noras e netos,  
na passagem deste 80.º aniversário  
vêm desejar-lhe toda a felicidade  
que merece e que tem partilhado  
com os outros.

*Parabéns e beijinhos de todos*



**CAFÉS**

*Casa Alves Ribeiro*

seleccionamos  
e torramos  
na nossa fábrica  
as melhores  
qualidades aos  
melhores preços

Rua 19, 294 - ESPINHO

## Torneio de Promoção para Cadetes na Piscina de Espinho

**Tigres  
com doze  
triunfos,  
seis  
segundos  
e seis  
terceiros  
lugares,  
33 recordes  
pessoais  
e primeiro  
lugar  
colectivo**



masculinos e 7 femininos).

E os cadetes tigres começaram a época da melhor forma: nas 39 provas em que participaram neste torneio obtiveram doze primeiros lugares, seis segundos e seis terceiros, tendo sido batidos 33 recordes pessoais. Assim, o Sporting de Espinho alcançou o primeiro lugar por equipas.

Os nadadores em maior destaque, vencendo todas as provas em que participaram, foram Bernardo Costa, nos 50 metros bruços e 50m costas, em cadetes A, e Luís Soares, nos 100m estilos e 50m mariposa, Carolina Silva, nos 50m livres e 100m bruços, Catarina Lei, nos 100m estilos e 100m livres e Mariana Casalta, nos 100m costas e 50m mariposa, em cadetes B.

Também em bom plano estiveram nos cadetes A: André Costa com o 1.º lugar nos 100m livres e o 2.º nos 100m estilos; André Silva, 1.º nos 100m bruços e 5.º nos 100m costas; Ricardo Correia, 2.º nos 50m bruços e 3.º nos 50m livres; João Gomes, 2.º nos 50m mariposa e 3.º nos 100m livres; Bernardo Guedes, 2.º nos 100m costas e 4.º nos 50m livres; Sandra Gomes, 2.º nos 50m livres e 4.º nos 100m bruços; Salomé Monteiro, 3.º nos 100m costas e 5.º nos 100m estilos e Catarina Dias, 5.º nos 50m mariposa e 7.º nos 100m livres.

Nos cadetes B destacam-se também Rodrigo Monteiro, 2.º nos 100m bruços e 3.º nos 50m costas; Sara Castelo (que participou pela primeira vez em provas oficiais), 3.º nos 50m bruços e

5.º nos 50m livres; Carlos Gomes, 3.º nos 50m mariposa e 9.º nos 50m livres; Igor Oliveira, 4.º nos 50m bruços e 8.º nos 50m livres; Vasco Tavares, 4.º nos 100m costas e 8.º nos 100m livres; João Branco, 5.º nos 100m estilos e 6.º nos 100m livres.

Na estafeta mista dos 6x50 metros livres, o Sporting de Espinho participou com duas equipas: a 1, que veio a ser desclassificada por falsa rendição, foi constituída por André Costa, André

Silva, João Gomes, Luís Soares, Catarina Dias e Salomé Monteiro; a 2, que garantiu o segundo lugar foi formada por Bernardo Costa, Bernardo Guedes, Ricardo Correia, Rodrigo Monteiro, Sandra Gomes e Catarina Lei.

Nesta prova, a natação do Sporting de Espinho provou que tem, neste escalão, a melhor escola da Associação de Natação de Aveiro e uma das melhores do país, sendo responsável técnico o professor Adriano Coutinho.

Realizou-se no sábado, na Piscina Municipal de Espinho, o I Torneio de Promoção para Cadetes, organizado pela Associação de Natação de Aveiro, inaugurando oficialmente, em Espinho, mais uma época de natação para este escalão (masculinos nascidos até 1997 e femininos até 1998), tendo o Sporting de Espinho competido com 19 nadadores (12



## PROTAMB

Reciclagem e Valorização  
de Resíduos, Lda.

Transportes Natários, Lda.

Lugar da Sobreira  
Apartado 4  
4620-051 Caíde de Rei  
Lousada

Tel.: 255 731 501  
Tlm.: 919 317 131/2  
Fax: 255 731 502  
[www.protamb.pt](http://www.protamb.pt)  
[geral@protamb.pt](mailto:geral@protamb.pt)

**Que desenvolvem  
a sua actividade  
na Valorização de Resíduos:**

**Compra e Venda de Resíduos  
Ferrosos e Não Ferrosos  
Desmantelamento Naval  
e Industrial**

**Realiza o abate e transporte  
de carros em fim de vida  
sem custos  
(ligeiros, pesados e  
máquinas de terraplanagem)**

**Resíduos de equipamentos  
eléctricos e electrónicos**

**Deseja a todos os seus  
Colaboradores, Clientes  
e Fornecedores**

**Um Santo Natal e um  
Próspero Ano 2009**

**“Entregue-nos os  
seus resíduos e  
juntos protegemos  
o Ambiente”**



## Nos 20 anos do Clube de Ténis de Espinho

# Homenagens e momentos para mais tarde recordar

*O Clube de Ténis de Espinho assinalou no sábado, a passagem do 20.º aniversário, com um jantar comemorativo, realizado no Hotel Solverde, na praia da Granja. O evento contou com a presença do representante do presidente da Câmara Municipal de Espinho, o director do Complexo de Ténis de Espinho, Ricardo Tavares, do presidente da Junta de Freguesia de Espinho, Rui Torres, do deputado da Assembleia da República, Luís Montenegro e do representante da Solverde, Carlos Castro, entre outros.*

**Manuel Proença**

A cerimónia contou, ainda, com a participação do Orfeão de Espinho – que interpretou alguns temas do seu repertório, entre os quais o “Fado d’ Espinho”, cuja letra é da autoria de Benjamim Dias e a música de



Fausto Neves, o “Viva d’ Espinho” e “Vareira”, cuja letra é de Carlos Moraes e a música de Fausto Neves, entre outros temas – e de José Manuel Batista.

Durante o aniversário foi projectado um pequeno filme com alguns dos melhores momentos do clube, algumas imagens inéditas, cedidas por alguns dos associados e onde consta a marcante momento da fundação do clube, com o presidente de então, Manuel Soares de Oliveira Violas.

O Clube de Ténis de Espinho prestou, também, homenagem aos seus associados, pela passagem dos 15 anos (Carlos Santos, Gilberto Rachão, Graça Gama e José Luís Peralta) e dos 10 anos (Gilberto Rachão, José Luís Peralta e Nelson Moreira). O clube homenageou, também, Carlos Castro (Director de Marketing da Solverde), a Solverde, a Câmara Municipal de Espinho, Ricardo Tavares e Gaioso Vaz.

Foram entregues medalhas à equipa de seniores (o capitão André Lancha, Vasco Rocha, Ricardo Tavares, Diogo Silva e Agustin Pereira), veteranas mais de 45 (a capitã Graça Gama, Alice Marques, Irene Sousa e Lígia Pinto), veteranos mais de 35 (o capitão José Augusto Tavares, Agustin Pereira, João Salgado, João Couto e Paulo Coelho), veteranos mais de 45 (o capitão Mário Aleixo Santos, Carlos Machado, Luís Martins e Sílvio Meneses), veteranos mais de 55 (o capitão Manuel Castro, António Castro, António Trindade, Fernando Lacerda, Marques Almeida, Nelson Moreira e Azevedo Pereira), à vice-campeã nacional de pares veteranos mais de 45, Graça Gama, ao vice-campeão nacional de pares veteranos mais de 55, Nelson Moreira e a António Trindade (campeão nacional individual veteranos mais de 70 e campeão da Copa Ibérica).

O Clube de Ténis de Espinho aproveitou a oportunidade para distinguir os atletas Paulo Coelho e António Trindade.



# Divisão A1 de voleibol

## Tigres derrubam Castêlo e Académica de Espinho vitoriosa na Madeira

As equipas de Espinho que disputam o Campeonato Nacional da Divisão A1 de voleibol saíram vencedoras da dupla jornada do fim-de-semana. O Sporting Clube de Espinho foi ao Castêlo da Maia, um dos candidatos ao título desta época, vencer, de forma categórica – 3-0. Por outro lado, a equipa da Associação Académica de Espinho, que não vencia desde o início da prova, foi à ilha da Madeira conquistar duas brilhantes vitórias – diante o Marítimo (3-0) e o Machico (3-2).

**Manuel Proença**

O Sporting Clube de Espinho alcançou no fim-de-semana mais duas vitórias para o Campeonato Nacional da Divisão A1. Os tigres, depois de terem batido, sem grandes dificuldades, a equipa do Ginásio Clube Vilacondense, no sábado, na Nave Polivalente, foram ao sempre difícil terreno do Castêlo da Maia, vencer o seu adversário por 0-3 (25-19, 25-21 e 25-21). Foi, sem dúvida, uma vitória importantíssima e conquistada de forma muito tranquila, por uma equipa que, cada vez mais, se assume com a grande candidata à conquista do título nacional.

Por sua vez, a equipa da Associação Académica de Espinho trouxe da jornada dupla da Ilha da Madeira, duas importantes vitórias – as duas primeiras do Campeonato. Os academistas derrotaram o Marítimo por 0-3 e, no dia seguinte, o Machico (2-3). Foi este último jogo o mais difícil e competitivo, sendo necessário recorrer-se à 'negra', onde os espinhenses estiveram melhor.

### Sporting de Espinho, 3 Vilacondense, 0

Jogo na Nave Polivalente. Árbitros: Lídio Ferreira (AV Lisboa) e Manuel Tavares (AV Porto).

Parciais: 25-17 (27m), 25-18 (24m) e 25-22 (28m).



O Sporting de Espinho venceu o Ginásio Clube Vilacondense na Nave Polivalente

Fotos EDGAR TAVARES



Os tigres superaram os maiatos no Castêlo

**Sporting Clube de Espinho** – Miguel Maia, Flávio Cruz, Paulo Truttmann 'Paulão' (1 ponto), Roberto David 'Robertão' (12), Roberto Reis (5) e Fabrício Silva 'Kibinho' (4) – seis inicial; Hugo Ribeiro (libero), Rafael Kager 'Rafa' (8), Jaques Yoko (5), João Brenha (7), Nuno Rocha (6) e Paulo Brenha.

Treinador: Francisco Fidalgo.

**Ginásio Clube Vilacondense** – Coriolano Santos, Rui Moreira (3), Diogo Cavaleiro (5), Fábio Milhazes (8), Bruno Sousa (17) e João Malveiro (8) – seis inicial; João Fidalgo (libero), João Rocha, Ruben Garcia, Pedro Paraty, Jonatan Nunes e Rui Correia.

Treinador: Hugo Silva.

### Castêlo da Maia, 0 Sporting de Espinho, 3

Jogo no pavilhão do Castêlo da Maia Ginásio Clube.

Árbitros: Avelino Azevedo e Vítor Gonçalves (AV Porto).

Parciais: 25-19 (31m), 25-21 (23m) e 25-21 (26m).

**Castêlo da Maia Ginásio Clube** – Everton Almeida (5 pontos), Pedro Azenha (1), Marco Ruel (9), Gilberto Silva 'Giba' (3), Fernando Costa (13) e José Pedrosa – seis inicial; Fernando Ribeiro (libero), Luís Carlos, Diogo Frada, Sandro Dias (7), João Louro e Nuno Pereira.

Treinador: Alexandre Afonso.

**Sporting Clube de Espinho** – Miguel Maia (3), Flávio Cruz (11), Paulo Truttmann 'Paulão' (6), Roberto David 'Robertão' (9), Roberto Reis (15) e Fabrício Silva 'Kibinho' (7) – seis inicial; Hugo Ribeiro (libero), Rafael Kager 'Rafa' (2), Jaques Yoko (2), João Brenha, Nuno Rocha e Paulo Brenha.

Treinador: Francisco Fidalgo.

### Marítimo, 0 Académica de Espinho, 3

Jogo no pavilhão do Complexo Desportivo do Clube Sport Marítimo, no Funchal.

Árbitros: Arnaldo Rocha (AV Porto) e Arlindo Vieira (AV Madeira).

Parciais: 28-30 (33m), 20-25 (26m) e 17-25 (25m).

**Clube Sport Marítimo** – Hélder Vasconcelos (7 pontos), José Vieira (6), Jonatas Nascimento (18), Rui Caldas, Valter Ornelas (4) e Jonathan Vasconcelos (2) – seis inicial; Nélio Mendonça (libero), Jorge Morais, João Gouveia, Nuno Gouveia (3), Hugo Faria e Márcio Pires (2).  
Treinador: Jorge Caldeira.

**Associação Académica de Espinho** – Maurício Silva (19), Rui Pinto (3), Rui Moreira (1), Fabrício Barros (15), Januário Alvar (11) e Márcio Sequeira (6) – seis inicial; Paulo Fonseca (libero), Gonçalo Sapage (1), Ricardo Alvar, Leandro Oliveira, Rui Alves e Pedro Costa.

Treinador: Nuno Soares.

### Machico, 2 Académica de Espinho, 3

Jogo no pavilhão da Associação Desportiva do Machico.

Árbitros: Arnaldo Rocha e Luís Meireles (AV Porto).

Parciais: 29-27 (37m), 20-25 (27m), 25-21 (30m), 21-25 (29m) e 12-15 (15m).

**Associação Desportiva do Machico** – Marco Silva (21 pontos), Fábio Vieira (13), Pedro Mendonça (6), Luís Vieira, Nuno Abreu (9) e Marcos Júnior (28) – seis inicial; Nélio Alves (libero), Brás Freitas, João Fraga, Hugo Vieira, Ruben Vieira e Rui Vítor.

Treinador: Patrício Lopes.

**Associação Académica de Espinho** – Maurício Silva (20), Rui Pinto (17), Rui Moreira (1), Fabrício Barros (34), Januário Alvar (12) e Márcio Sequeira (5) – seis inicial; Paulo Fonseca (libero), Gonçalo Sapage, Ricardo Alvar (2), Leandro Oliveira, Rui Alves (3) e Pedro Costa (1).

Treinador: Nuno Soares.

### Divisão A1

Marítimo-Académica de Espinho	0-3
(28-30, 20-25 e 17-25)	
Machico-Benfica	0-3
(16-25, 17-25 e 16-25)	
AJ Fonte Bastardo-Leixões	3-0
(25-18, 25-23 e 25-23)	
Clube K-Esmoriz	3-0
(25-20, 25-20 e 25-17)	
Vitória de Guimarães-Castêlo da Maia	3-0
(25-19, 25-23 e 25-19)	
Sporting de Espinho-Vilacondense	3-0
(25-17, 25-18 e 25-22)	
Machico-Académica de Espinho	2-3
(29-27, 20-25, 25-21, 21-25 e 12-15)	
Marítimo-Benfica	0-3
(18-25, 18-25 e 20-25)	
Clube K-Leixões	0-3
(17-25, 15-25 e 22-25)	
AJ Fonte Bastardo-Esmoriz	3-2
(25-20, 19-25, 25-16, 28-30 e 15-12)	
Vilacondense-Vitória de Guimarães	1-3
(15-25, 20-25, 25-21 e 20-25)	
Castêlo da Maia-Sporting de Espinho	0-3
(19-25, 21-25 e 21-25)	

### Classificação

	J	V	D	F-C	P
Sporting Espinho	10	10	0	30-3	20
Vit. Guimarães	10	10	0	30-6	20
Castêlo Maia	10	7	3	21-11	17
Fonte Bastardo	9	6	3	20-14	15
Benfica	9	5	4	20-14	14
Vilacondense	10	4	6	19-20	14
Leixões	9	4	5	15-19	13
Esmoriz	9	3	6	14-20	12
Clube K	9	3	6	10-22	12
Académica Espinho	9	2	7	8-23	11
Marítimo	9	2	7	7-22	11
Machico	9	0	9	7-27	9

### Próxima jornada

Vitória de Guimarães-Sporting de Espinho (Guimarães/domingo/16.05h/SpotTv)  
Vilacondense-Castêlo da Maia  
Académica de Espinho-AJ Fonte Bastardo (Pav. Académica/sábado/16h)  
Benfica-Clube K  
Leixões-Marítimo  
Esmoriz-Machico

## LIGA SAGRES

## Resultados

Leixões-Naval .....	1-1
Belenenses-Marítimo .....	0-2
Paços Ferreira-E. Amadora .....	1-0
Trofense-Rio Ave .....	2-0
Sp. Braga-Nacional .....	1-0
Sporting-V. Guimarães .....	2-0
FC Porto-Académica .....	2-1
Benfica-V. Setúbal .....	2-2

## Classificação

	P	J	V	E	D	F-C
Leixões	23	10	7	2	1	16-10
Benfica	22	10	6	4	0	18-10
Sporting	19	10	6	1	3	11-6
Marítimo	18	10	5	3	2	13-5
FC Porto	17	9	5	2	2	13-7
Nacional	17	10	5	2	3	13-10
Sp. Braga	16	10	4	4	2	11-5
Naval	12	10	3	3	4	11-11
V. Setúbal	11	10	3	2	5	7-10
E. Amadora	11	9	3	2	4	5-10
V. Guimarães	10	10	2	4	4	7-11
Paços Ferreira	9	10	2	3	5	11-16
Académica	9	10	2	3	5	5-10
Trofense	7	10	2	1	7	8-15
Rio Ave	7	10	1	4	5	6-11
Belenenses	7	10	1	4	5	6-14

## Próxima jornada (05 a 07-12-2008)

Amadora-Sporting  
Académica-Paços Ferreira  
V. Guimarães-Leixões  
Rio Ave-Naval  
V. Setúbal-FC Porto  
Nacional-Belenenses  
Trofense-Sp. Braga  
Marítimo-Benfica

## LIGA VITALIS

## Resultados

Estoril-Portimonense .....	0-0
Sp. Covilhã-Gil Vicente .....	1-2
Vizela-Gondomar .....	1-0
Varzim-Santa Clara .....	2-1
Boavista-U. Leiria .....	2-0
Aves-Freamunde .....	0-1
Olhanense-Beira Mar .....	2-0
Oliveirense-Feirense .....	2-1

## Classificação

	P	J	V	E	D	F-C
Olhanense	19	10	6	1	3	20-15
Santa Clara	18	10	5	3	2	20-11
Varzim	17	10	5	2	3	13-10
Gil Vicente	15	10	3	6	1	11-11
Freamunde	15	10	4	3	3	9-6
Portimonense	15	10	4	3	3	11-10
Feirense	14	10	4	2	4	11-8
Boavista	14	10	4	2	4	9-11
Sp. Covilhã	13	10	3	4	3	13-15
Beira Mar	13	10	3	4	3	10-7
Estoril	12	10	2	6	2	10-9
Aves	12	10	3	3	4	9-13
Vizela	11	10	3	2	5	9-17
U. Leiria	10	10	2	4	4	9-12
Oliveirense	9	10	2	3	5	7-12
Gondomar	7	10	1	4	5	5-9

## Próxima jornada (07-12-2008)

Estoril-Sp. Covilhã  
Gil Vicente-Vizela  
Gondomar-Varzim  
Santa Clara-Boavista  
U. Leiria-Aves  
Freamunde-Olhanense  
Beira Mar-Oliveirense  
Portimonens-Feirense

## II DIVISÃO - SÉRIE A

## Resultados

Valdevez-Chaves .....	0-0
Vianense-Tirsense .....	2-2
Ribeira Brava-Ribeirão .....	1-0
Canical-Pontassolense .....	0-1
Moreirense-Marítimo B .....	1-0
Maria da Fonte-Mirandela .....	1-1

## Classificação

	P	J	V	E	D	F-C
Chaves	22	11	6	4	1	20-7
Marítimo B	21	11	6	3	2	15-7
Ribeirão	19	11	6	1	4	13-10
Tirsense	19	11	5	4	2	16-12
Ribeira Brava	18	11	4	6	1	11-7
Moreirense	17	11	5	2	4	14-12
Valdevez	15	11	3	6	2	9-8
Pontassolense	11	11	2	5	4	12-19
Maria da Fonte	10	11	2	4	5	7-14
Vianense	10	11	2	4	5	8-15
Canical	9	11	2	3	6	8-14
Mirandela	4	11	0	4	7	7-15

## Próxima jornada (07-12-2008)

Moreirense-Maria da Fonte  
Canical-Marítimo B  
Ribeira Brava-Pontassolense  
Vianense-Ribeirão  
Valdevez-Tirsense  
Chaves-Mirandela

## Futebol popular

Mais três  
surpresas

## Continuam as surpresas

## na I Divisão do Campeonato

## da Associação de Futebol

## Popular do Concelho

## de Espinho.

## Os Leões Bairristas foram

## derrotados pelos

## Magos de Anta e o

## Cantinho da Rambóia

## pelos Estrelas Vermelhas

## de Silvalde.

Também o Rio Largo Clube de Espinho foi surpreendido pelos Águias de Paramos. O Juventude dos Outeiros e os Águias de Paramos estão no topo da tabela classificativa.

Na II Divisão, o Cruzeiro de Silvalde ascendeu à terceira posição da tabela, numa prova que é liderada pelo Aldeia Nova.

No próximo fim-de-semana joga-se a Taça Associação e a Taça Federação.

## I Divisão

Magos de Anta-Leões Bairristas .....	3-1
Assoc. Desp. Guetim-Juventude Outeiros ..	1-3
Estrelas Vermelhas-Cantinho da Rambóia .	3-1
Quinta de Paramos-Associação Esmojães ..	1-1
Águias de Paramos-Rio Largo .....	2-1

## Classificação

	J	V	E	D	F-C	P
Juventude Outeiros	3	2	1	0	5-2	7
Águias Paramos	3	2	1	0	5-3	7
Estrelas Vermelhas	3	2	0	1	7-3	6
Leões Bairristas	3	1	1	1	7-4	4
Rio Largo	3	1	1	1	3-3	4
Associação Esmojães	3	1	1	1	3-4	4
Cantinho Rambóia	3	1	0	2	3-5	3
Magos Anta	3	1	0	2	3-4	3
Quinta Paramos	3	0	2	1	1-2	2
AD Guetim	3	0	1	2	4-11	1

4.ª Jornada  
(13 e 14 Dezembro)

Associação de Esmojães-Leões Bairristas  
Estrelas Vermelhas-Magos de Anta  
Cantinho da Rambóia-Águias de Paramos  
Juventude Outeiros-Quinta de Paramos  
Associação Desportiva de Guetim-Rio Largo

## Melhores marcadores

Vítor Oliveira (Associação Desp. Guetim) .....	3
Marco Correia (Leões Bairristas) .....	2
Bruno Leite (Estrelas Vermelhas) .....	2
Sérgio Valente (Leões Bairristas) .....	2
Ricardo Oliveira (Rio Largo) .....	2

## II Divisão

Império de Anta-Cruzeiro de Silvalde .....	0-1
Morgados de Paramos-Bairro Ponte Anta ..	1-2
Lomba de Paramos-Corredoura .....	0-1

Grupo Desportivo Outeiros-Aldeia Nova .... 0-1  
Novasemente-Águias de Anta ..... 0-0

## Classificação

	J	V	E	D	F-C	P
Aldeia Nova	3	2	1	0	7-3	7
Morgados Paramos	3	2	0	1	7-4	6
Cruzeiro Silvalde	3	2	0	1	3-2	6
Corredoura	3	2	0	1	3-4	6
Bairro Ponte Anta	3	1	2	0	5-4	5
Águias Anta	3	1	1	1	3-5	4
Lomba Paramos	3	1	0	2	2-3	3
Império Anta	3	1	0	2	4-5	3
Novasemente	3	0	2	1	3-4	2
GD Outeiros	3	0	0	3	3-6	0

## 4.ª Jornada

## (13 e 14 Dezembro)

Lomba de Paramos-Novasemente  
Águias de Anta-Cruzeiro de Silvalde  
Morgados de Paramos-Grupo Desp. Outeiros  
Corredoura-Bairro da Ponte de Anta  
Aldeia Nova-Império de Anta

## Melhores marcadores

Ramiro Costa (Aldeia Nova) .....	4
António Alves (Morgados de Paramos) .....	3
Joaquim Rocha (Novasemente) .....	2
José Nuno (GD Outeiros) .....	2
Hugo Ferreira (Corredoura) .....	1

## III Divisão

Estrelas da Divisão-Corga de Silvalde .....	2-1
Grupo Desp. Ronda-Estrelas Ponte Anta ...	1-2
Grupo Desp. Idanha-Juventude Estrada ....	1-0
Folgo ou Desportivo Regresso	

## Classificação

	J	V	E	D	F-C	P
GD Idanha	3	2	1	0	4-1	7
Estrelas Divisão	3	1	2	0	4-3	5
Estrelas Ponte Anta	3	1	2	0	4-3	5
GD Ronda	2	1	0	1	2-2	3
Juventude Estrada	3	0	2	1	3-4	2
Corga Silvalde	2	0	1	1	3-4	1
Desp. Regresso	2	0	0	2	0-3	0

## 4.ª Jornada

## (13 e 14 Dezembro)

Desportivo Regresso-Estrelas Ponte de Anta  
Grupo Desportivo Ronda-Juventude Estrada  
Corga de Silvalde-Grupo Desportivo da Idanha  
Folga o Estrelas da Divisão

## Melhores marcadores

Ricardo Braga (GD Idanha) .....	3
Manuel Pinho (Estrelas da Ponte de Anta) ....	2
Cristóvão Ferreira (Estrelas Ponte de Anta) ..	2
Carlos Novo (Corga de Silvalde) .....	1
José Pinto (Estrelas da Divisão) .....	1

## Taça Associação

Estrelas da Divisão-Magos de Anta  
(Idanha/sábado/15h)  
Grupo Desp. Outeiros-Cruzeiro de Silvalde  
(Silvalde/sábado/15h)  
Águias de Anta-Juventude da Estrada  
(Cassufas/sábado/17.30h)  
Bairro Ponte de Anta-Morgados de Paramos  
(Guetim/sábado/15h)  
Lomba de Paramos-Águias de Paramos  
(Paramos/sábado/15h)  
Juventude Outeiros-Estrelas da Ponte de Anta  
(Silvalde/domingo/10h)  
Grupo Desportivo Idanha-Grupo Desp. Ronda  
(Idanha/domingo/10h)  
Corredoura-Império de Anta  
(Paramos/domingo/10h)  
Aldeia Nova-Novasemente  
(Cassufas/domingo/10h)

## Taça Federação

Gião (Vila do Conde)-Cantinho da Rambóia  
(Gião/sábado/18h)  
JuveNorte-Estrelas Vermelhas de Silvalde  
(Municipal/sábado/18h)  
Associação de Esmojães-Rebordões  
(Cassufas/sábado/15h)

Manuel Proença

## Futebol infantil

Ainda  
sem sorte

A equipa infantil de futebol do Conselho Desportivo da Vila de Silvalde/Sporting Clube de Silvalde perdeu por 4-0 com o Lusitânia de Lourosa, em jogo a contar para o Campeonato Regional daquele escalão, Série A. Numa manhã com muito frio, o jogo foi muito quente e intenso. A equipa de Silvalde, nos primeiros 20 minutos, entrou a controlar o jogo e até podia ter marcado. Mas depois, o Lusitânia de Lourosa equilibrou a partida e, nas poucas vezes que foi a baliza, marcou golo e foi para o intervalo a ganhar por 1-0.

Na segunda parte, as equipas foram mais equilibradas e como Silvalde não tinha nada a perder, arriscou tudo, teve varias ocasiões de golo mas não conseguiu marcar.

No aproveitar é que está o ganho e o Lourosa marcou por mais três vezes. Mais uma vez a sorte não quis nada com a equipa silvaldense, denotando-se que o conjunto está a subir de nível.

A equipa de arbitragem teve uma manhã gelada e de pouco trabalho.

## CDVS/Sp. Silvalde, 0 - Lourosa, 4

Jogo no campo da Seara, em Silvalde.

**CDVS/Sporting Clube de Silvalde** - André Sá, João Pinto, João Carvalho, Tiago Emanuel, Sérgio Silva, Tiago Oliveira e Xavier Santos.

Jogaram Ainda: João Belo, Bruno Rodrigues, Carlos Marques, Cristiano Pereira e Jorge Araújo.

Treinador: Sérgio Pereira.

**Lusitânia Futebol Clube (Lourosa)** - Rui Teixeira, Rafael Alves, Juliano Silva, Bruno Alves, Gil Oliveira, João Oliveira e Paulo Alves.

Jogaram ainda: Vítor Duarte, Nelson Santos e José Santos.

Treinador: Fernando Ferreira.

Marcadores: Rafael Alves, Bruno Filipe (2 golos) e Gil André.

Natação do Sp. Espinho  
- nove no Regional  
e três poupados  
para o Nacional

No próximo fim-de-semana, o Sporting Clube de Espinho irá participar no Campeonato Regional de Fundo que terá lugar na Piscina Municipal da Mealhada, com os seus escalões de infantis e juvenis. Neste torneio todos os nadadores têm que nadar obrigatoriamente, no caso dos masculinos os 400m estilos e 1500m livres e os femininos 400m estilos e 800m livres.

Foram poupados os nadadores, Tiago Marques, Miguel Silva e Maria João Oliveira, que participarão no Campeonato Nacional de Clubes, no fim-de-semana seguinte, em Tomar.

Os convocados para esta prova são:

Juvenis - Gonçalo Monteiro.

Infantis - João Baptista, Rui Cardoso, William Fukunaga, Pedro Reis, Luís Soares, Teresa Aires, Sofia Azevedo e Carla Cruz.

Patrícia Silva,  
Pedro Costa e Rui Aires  
no Campeonato  
de Portugal

Também neste fim-de-semana, o Sporting Clube de Espinho irá participar Campeonato Nacional de Absolutos de Portugal de Piscina Curta com os seguintes nadadores nas respectivas provas:

Patrícia Silva - 50, 100 e 200 metros bruços.

Pedro Costa - 100m costas.

Rui Aires - 50 costas.



Foto VÍTOR LANCHA

'Bis' de Glauco e Fábio 'Espinho'

## Com o "coração nas mãos"!

*A ganhar por 4-0, já na segunda parte, a equipa de futebol profissional do Sporting Clube de Espinho acabou o jogo com o 'coração nas mãos', depois de o Infesta, a jogar com menos um elemento, ter feito três golos! Saíram os goleadores (Glauco e Fábio 'Espinho'), que haviam bisado, e quase acontecia o desaire...*

O Sporting Clube de Espinho entrou muito bem no jogo, a tal ponto que, aos sete minutos já vencia por 2-0 – dois golos alcançados pelo ponta-de-lança, Glauco, sendo um deles conseguido, ainda no decorrer do primeiro minuto.

Este terá sido o prenúncio de uma grande exibição dos tigres. E, de facto, aquilo que se veio a verificar de seguida foi mesmo isso – um Sporting de Espinho solto, a jogar um bom futebol, desinibido e dominador do seu adversário.

Ao intervalo, os tigres já venciavam por 3-0, com um golo de Fábio 'Espinho', ainda antes de se atingir os trinta minutos.

Foi tudo muito bem, até ao quarto golo, que aconteceu na segunda parte, à passagem do quarto de hora, por Fábio 'Espinho'. Mas depois, quando todos pensavam que iria sair a maior goleada da temporada, até porque Corina havia sido expulso por ver o segundo cartão amarelo, eis que a equipa do Infesta encetou uma extraordinária recuperação. A equipa da Maia deu as

mãos e deixou os espinhenses nervosos e com o coração nas mãos. Fez o primeiro, o segundo e o terceiro, este último a apenas cinco minutos do final do tempo regulamentar. Depois foi uma tremenda luta para não sofrer e para evitar que a equipa do Infesta levasse de Espinho um ponto!...

**Sporting de Espinho, 4  
Infesta, 3**

Jogo no Estádio Comendador Manuel de Oliveira Violas, em Espinho.

Árbitro: Albano Correia (Braga).

Árbitros assistentes: Inácio Pereira e Marco Mendes.

**Sporting Clube de Espinho** – Tiago Borges; Nuno Coelho, Amorim, Rui Rainho e Marco Abreu; Valença, Jaime e Joel; Carlos Manuel, Fábio 'Espinho' e Glauco.

Substituições: Glauco por Álvaro (64), Fábio 'Espinho' por Horácio (73) e Jaime por Rui Gomes (78).

Não utilizados: Marcello Galvão, Hugo Pinheiro, Rui Ferreira e Carela.

Treinador: Pedro Barny.

**Futebol Clube Infesta** – Bruno; Tiago, Ricardo Gomes, Vicente e Galego; Vitinha, Bruninho e Paulinho; Júlio, Augusto e Corina.

Substituições: Vicente por Pedro Nuno (40), Galego por Magno (45) e Ricardo Gomes por Laranjeira (54).

Treinador: Manuel António.

### II DIVISÃO – SÉRIE B

#### Resultados

U. Madeira-Lourosa	4-0
Sanjoanense-Penafiel	1-3
Esmoriz-Aliados Lordelo	1-2
<b>Sp. Espinho-Infesta</b>	<b>4-3</b>
Amarante-Santana	1-0
Arouca-Lousada	2-0

#### Classificação

	P	J	V	E	D	F-C
U. Madeira	24	11	7	3	1	22-8
Penafiel	24	11	7	3	1	16-8
Aliados Lordelo	19	11	5	4	2	14-11
<b>Sp. Espinho</b>	<b>18</b>	<b>11</b>	<b>5</b>	<b>3</b>	<b>3</b>	<b>17-14</b>
Arouca	15	11	5	0	6	18-13
Esmoriz	13	11	4	1	6	12-13
Lousada	13	11	3	4	4	11-15
Amarante	13	11	4	1	6	10-18
Santana	11	11	2	5	4	14-16
Sanjoanense	10	11	1	7	3	9-14
Lourosa	10	11	2	4	5	9-17
Infesta	9	11	2	3	6	10-15

#### Próxima jornada (07-12-2008)

Amarante-Arouca

**Sp. Espinho-Santana**

Esmoriz-Infesta

Sanjoanense-Aliados Lordelo

U. Madeira-Penafiel

Lourosa-Lousada

Ao intervalo: 3-0.

Marcadores: 1-0, por Glauco (1); 2-0, por Glauco (7); 3-0, por Fábio 'Espinho' (29); 4-0, por Fábio 'Espinho' (61); 4-1, por Vitinha (65); 4-2, por Magno (81); 4-3, por Júlio (85).

Disciplina: cartão amarelo a Marco Abreu (12); Vicente (20), Corina (28 e 56), Ricardo Gomes (41) e Vitinha (44). Cartão vermelho a Corina (56), por acumulação de cartões amarelos.

*Manuel Proença*

## Casa do FC Porto – jantar de Natal

Cumprindo a tradição, a Casa do Futebol Clube do Porto de Espinho realiza no próximo dia 16 o jantar de Natal com fundadores, sócios e amigos.

As inscrições decorrem na sede.

## "Andebol&Friends" no domingo

A secção de andebol do Sporting Clube de Espinho vai realizar no domingo, a partir das 22 horas, na Discoteca ABOX, a sua festa anual, denominada "Andebol&Friends Party".

Os tigres pretendem, com esta iniciativa, angariar fundo para a própria secção, nomeadamente para os escalões de formação.

«Defesa de Espinho» - 4001 - 2008-12-04

### ASSOCIAÇÃO SOCIAL E DESENVOLVIMENTO VILA DE ANTA **Convocatória**

O Presidente da Assembleia da (ASDVA) convoca todos os sócios da **Associação Social e Desenvolvimento da Vila de Anta** para uma Assembleia Geral a realizar no próximo dia **18 de Dezembro de 2008**, pelas **20 horas e 30 minutos**, nas instalações da sede, sita na Rua do Meio, n.º 96, Esmojães, nos termos e para os efeitos do disposto no artigo 29.º alínea a) dos Estatutos com a seguinte Ordem de Trabalhos:

**Ponto 1** - Leitura e aprovação da acta anterior.

**Ponto 2** - Eleição dos Órgãos Sociais para o triénio 2009/2011.

Nos termos do artigo 31.º, n.º 1 dos Estatutos a Assembleia Geral reunirá à hora marcada na convocatória se estiver presente mais de metade dos associados com direito a voto ou uma hora depois com qualquer número de presentes.

O Presidente da Assembleia,

a) Reverendo Manuel Agostinho Pereira de Moura

**Belle**  
CLÍNICA DE ESTÉTICA NATURAL

A Belle e a 3d farma têm o prazer e a honra de convidar a todos para a apresentação de tratamentos estéticos e produtos naturais.

Data: 13 de Dezembro de 2008

Horário: manhã 10h - 12h / tarde 15h - 17h

Local: Belle - Clínica de Estética Natural

Faça sua inscrição gratuita até o dia 10/12  
no local ou por telefone.

Rua 3, n.º 523 - Espinho (em frente ao cemitério)  
Fixo: 222 425 278 Tlm.: 912 343 079

\*Entrada somente com apresentação do convite.

**Agência  
ESPINHO**

**OURO**  
compra e venda

**Valores**  
Nós reciclamos!

**COMPRAMOS OURO A DINHEIRO**  
Rua 20, n.º 782  
**Tif. 227 311 200**  
espinho@valores.pt

Também compramos pratos, jóias, relógios, cauteias de penhor e outros valores.

Braga - Espinho - Maia - P. Lima - Lisboa - St.º Tirso - St.ª M.ª Feira

www.valores.pt

## Futebol jovem em grande

## Muita "chapa" quatro!

A equipa de futebol de juniores do Sporting Clube de Espinho conquistou mais um ponto no Campeonato Nacional da II Divisão, Série B, empatando em Oliveira do Bairro (2-2).

Os tigres estão na quinta posição da tabela classificativa, com 21 pontos, tantos quantos o terceiro classificado, o Salgueiros e o quarto classificado, o Oliveira do Bairro.

## Manuel Proença

A equipa liderada por José Amadeu recebe este sábado, às 15 horas, no campo de treinos do Sporting Clube de Espinho, a equipa do Gouveia, com a qual jogou na segunda jornada, tendo-se registado, nessa altura, um nulo.

Salienta-se, também, o facto de os juvenis tigres, orientados por Nuno Amaral, terem goleado (4-1) a equipa do S. João de Ver. Embora estejam na sexta posição da tabela classificativa do Campeonato Distrital da I Divisão, Zona Norte, os tigres mostram, já, grande evolução.

Também a equipa de juvenis B do Sporting Clube de Espinho goleou o seu adversário, o Canedo, por 4-0, em jogo a contar para o Campeonato Distrital da II Divisão, Série A e mantém a liderança da prova.

Os iniciados do Sporting Clube de Espinho também não quiseram ficar atrás dos mais velhos e, por isso, golearam (4-1), o Arrifanense, em casa do seu adversário e em encontro a contar para o Campeonato Distrital da I Divisão, Zona Norte.

Os tigres ganharam, ainda, os encontros de infantis B, por 3-2, ao Fiães e em Escolinhas, ao Argoncilhe (18-0) e ao Sanguedo (18-0).

Entretanto, nas competições distritais de futebol da Associação de Futebol de Aveiro, as equipas de Anta, da Associação Desportiva da Freguesia de Anta/Baixinhos e de Silvalde, do Conselho Desportivo da Freguesia da Vila de Silvalde/Sporting Clube de Silvalde, também estiveram bem. Os antenses bateram o União de Lamas, em infantis B, por 5-0; o Relâmpago Nogueirense por 13-0, em escolas A; e o Fiães, por 8-2, em escolas B. Os silvaldenses venceram a Geração Paramos por 13-0, em iniciados.

## Campeonato Nacional

## Juniores

## II Divisão – Série B

União de Lamas-Estação ..... 1-1  
Arrifanense-Feirense ..... 2-1  
União de Coimbra-Tourizense ..... 0-1  
Oliveira do Bairro-Sporting de Espinho ..... 2-2  
Sanjoanense-Moimenta da Beira ..... 1-2  
Gouveia-Salgueiros ..... (adiado)

## Classificação

	J	V	E	D	F-C	P
Feirense	12	9	2	1	31-12	29
Tourizense	12	7	2	3	16-11	23
Salgueiros	11	6	2	3	35-18	21
Oliveira Bairro	12	6	3	3	25-23	21
Sp. Espinho	12	6	3	3	21-15	21
Estação	12	5	4	3	27-20	19
União Coimbra	12	5	1	6	20-27	16
União Lamas	12	4	3	5	21-24	15
Sanjoanense	12	4	3	5	20-16	15
Moimenta Beira	12	3	2	7	14-24	11
Gouveia	11	1	2	8	9-25	5
Arrifanense	12	1	1	10	13-37	4

## Próxima jornada

Salgueiros-União de Coimbra  
Tourizense-Arrifanense  
Sporting de Espinho-Gouveia  
(Espinho/sábado/15h)  
Moimenta da Beira-União de Lamas  
Estação-Oliveira do Bairro  
Feirense-Sanjoanense

## Campeonatos Distritais de Aveiro

## Juvenis

I Divisão – Zona Norte  
Paivense-Milheiroense ..... 1-2  
Fiães-Sanjoanense ..... 1-2  
Feirense-Argoncilhe ..... 3-0  
Sporting de Espinho-S. João Ver ..... 4-1  
Paços de Brandão-Lourosa ..... 0-3

## Classificação

	J	V	E	D	F-C	P
Milheiroense	11	9	2	0	25-4	29
Sanjoanense	11	8	2	1	21-8	26
Lourosa	11	6	2	3	21-14	20
Feirense	11	5	5	1	18-8	20
S. João Ver	11	4	3	4	13-20	15
Sp. Espinho	11	4	2	5	13-13	14
Paivense	11	4	0	7	11-13	12
Fiães	11	3	2	6	18-22	10
Paços Brandão	11	2	1	8	6-29	7
Argoncilhe	11	0	2	9	6-21	2

## Próxima jornada

Milheiroense-Feirense  
Fiães-Paivense  
Argoncilhe-Sporting de Espinho  
(Argoncilhe/domingo/9h)  
S. João Ver-Paços de Brandão  
Lourosa-Sanjoanense

## II Divisão – Série A

União de Lamas-Vilamaiorense ..... 0-1  
Sporting de Espinho-Canedo ..... 4-0  
Lobão-Relâmpago Nogueirense ..... 0-2  
Guizande-Lourosa ..... 0-0

## Classificação

	J	V	E	D	F-C	P
Sp. Espinho	8	6	1	1	17-5	19
Vilamaiorense	8	5	2	1	20-5	17
Guizande	8	5	2	1	19-7	17
União Lamas	8	4	1	3	7-7	13
Lourosa	8	3	3	2	10-8	12
Nogueirense	8	3	0	5	7-16	9
Lobão	8	0	2	6	5-16	2
Canedo	8	0	1	7	3-24	1

## Próxima jornada

Canedo-União de Lamas  
Vilamaiorense-Guizande  
Relâmpago Nogueirense-Sporting de Espinho  
Lourosa-Lobão

## Iniciados

## I Divisão – Zona Norte

Cucujães-União de Lamas ..... 0-4  
Lourosa-Fiães ..... 0-1  
Arrifanense-Sporting de Espinho ..... 1-4  
Arouca-Oliveirense ..... 3-1  
Feirense-Carregosense ..... 4-2

## Classificação

	J	V	E	D	F-C	P
Fiães	11	9	2	0	21-2	29
Feirense	11	8	1	2	29-9	25
União Lamas	11	7	2	2	23-10	23
Sp. Espinho	11	6	3	2	22-10	21
Arouca	11	5	2	4	17-12	17
Carregosense	11	3	2	6	10-25	11
Cucujães	11	2	2	7	18-32	8
Lourosa	11	2	2	7	12-17	8
Oliveirense	11	2	1	8	13-34	7
Arrifanense	11	2	1	8	12-26	7

## Próxima jornada

União de Lamas-Arrifanense  
Lourosa-Cucujães  
Sporting de Espinho-Arouca  
(Espinho/domingo/11h)

Oliveirense-Feirense  
Carregosense-Fiães

## II Divisão – Série A

União de Lamas-Argoncilhe ..... 0-8  
Relâmpago Nogueirense-S. Martinho ..... 0-5  
Sanguedo-Sporting de Espinho ..... 2-1  
Vilamaiorense-Paços de Brandão ..... 1-0

## Classificação

	J	V	E	D	F-C	P
Paços Brandão	8	6	1	1	19-1	19
Argoncilhe	8	5	2	1	19-4	17
Vilamaiorense	8	4	4	0	21-0	16
S. Martinho	8	3	3	2	11-5	12
Sp. Espinho	8	3	2	3	11-8	11
Sanguedo	8	3	1	4	11-10	10
Nogueirense	8	1	1	6	6-15	4
União Lamas	8	0	0	8	1-56	0

## Próxima jornada

S. Martinho-União de Lamas  
Argoncilhe-Vilamaiorense  
Sporting de Espinho-Relâmpago Nogueirense  
(Espinho/domingo/9h)  
Paços de Brandão-Sanguedo

## Série B

Fiães-Caldas S. Jorge ..... 2-1  
CDVS/Sp. Silvalde-Geração de Paramos .. 13-0  
União de Lamas-Rio Meão ..... 0-4  
Lobão-Paços de Brandão ..... 4-2

## Classificação

	J	V	E	D	F-C	P
CDVS/Sp. Silvalde	8	7	0	1	35-1	21
Rio Meão	8	6	0	2	48-7	18
Caldas S. Jorge	8	6	0	2	20-8	18
Fiães	8	4	2	2	17-12	14
Lobão	8	3	1	4	15-28	10
União Lamas	8	3	1	4	11-21	10
Paços Brandão	8	1	0	7	6-25	3
Geração Paramos	8	0	0	8	3-53	0

## Próxima jornada

Geração de Paramos-Fiães  
(Paramos/sábado/10.30h)  
Caldas S. Jorge-Lobão  
Rio Meão-CDVS/Sp. Silvalde  
(Rio Meão/domingo/10h)  
Paços de Brandão-União de Lamas

## Infantis A – Série A

Relâmpago Nogueirense-Canedo ..... 4-0  
CDVS/Sp. Silvalde-Lourosa ..... 0-4  
Fiães-Argoncilhe ..... 7-1  
Sporting de Espinho-Paivense ..... 3-3

## Classificação

	J	V	E	D	F-C	P
Paivense	7	6	1	0	32-11	19
Fiães	7	6	0	1	37-7	18
Sp. Espinho	7	4	2	1	26-10	14
Lourosa	6	3	0	3	12-14	9
Canedo	6	2	1	3	12-17	7
Argoncilhe	7	2	0	5	14-27	6
Nogueirense	7	2	0	5	12-14	6
CDVS/Sp. Silvalde	7	0	0	7	1-46	0

## Próxima jornada

Canedo-Lourosa  
CDVS/Sp. Silvalde-Argoncilhe  
(Silvalde/sábado/11h)  
Fiães-Paivense  
Relâmpago Nogueirense-Sporting de Espinho  
(Nogueira da Regedoura/sábado/10h)

## Infantis B – Série A

ADF Anta/Baixinhos-União de Lamas ..... 5-0  
Sanguedo-S. Martinho ..... 3-2  
Lourosa-Vilamaiorense ..... 1-0  
Sporting de Espinho-Fiães ..... 3-2

## Classificação

	J	V	E	D	F-C	P
Anta/Baixinhos	7	6	1	0	27-5	19
Vilamaiorense	7	4	1	2	9-5	13
União Lamas	7	3	2	2	10-10	11
Sanguedo	7	2	3	2	11-17	9
Fiães	7	2	2	3	16-16	8
Lourosa	7	2	1	4	6-12	7
Sp. Espinho	7	2	0	5	12-17	6
S. Martinho	7	2	0	5	10-19	6

## Próxima jornada

União de Lamas-S. Martinho  
Sanguedo-Vilamaiorense  
Lourosa-Fiães  
ADF Anta/Baixinhos-Sporting de Espinho  
(Cassufas/sábado/9h)

## Escolas A – Série A

Paivense-Sanguedo ..... 11-0  
Sporting de Espinho-Argoncilhe ..... 18-0  
Vilamaiorense-Canedo ..... 12-1  
ADF Anta/Baixinhos-Relâmpago Nog. .... 13-0

## Classificação

	J	V	E	D	F-C	P
Sp. Espinho	6	5	0	1	49-4	15
Anta/Baixinhos	6	5	0	1	46-4	15
Vilamaiorense	6	5	0	1	42-7	15
Paivense	6	3	0	3	30-14	9
Canedo	6	1	2	3	12-36	5
Sanguedo	6	1	2	3	9-42	5
Relâmpago Nog.	6	1	1	4	7-46	4
Argoncilhe	6	0	1	5	3-49	1

## Próxima jornada

Relâmpago Nog.-Paivense  
Sanguedo-Sporting de Espinho  
(Sanguedo/sábado/14.15h)  
Argoncilhe-Vilamaiorense  
Canedo-ADF Anta/Baixinhos  
(Canedo/sábado/11h)

## Escolas A – Série B

S. João Ver-Lourosa ..... 0-5  
Geração de Paramos-União de Lamas ..... 0-8  
Caldas S. Jorge-Paços de Brandão ..... 1-7  
Rio Meão-Fiães ..... 2-2

## Classificação

	J	V	E	D	F-C	P
União Lamas	6	4	1	1	22-9	13
Paços Brandão	6	3	3	0	32-8	12
Fiães	6	3	2	1	36-9	11
Lourosa	5	3	1	1	12-8	10
Rio Meão	6	3	1	2	21-9	10
S. João Ver	6	2	0	4	22-23	6
Caldas S. Jorge	5	1	0	4	12-31	3
Geração Paramos	6	0	0	6	3-63	0

## Próxima jornada

Fiães-S. João Ver  
Lourosa-Geração de Paramos  
(Lourosa/sábado/14.15h)  
União de Lamas-Caldas S. Jorge  
Paços de Brandão-Rio Meão

## Escolas B – Série A

União de Lamas-Vilamaiorense ..... 2-1  
Sporting de Espinho-Sanguedo ..... 18-0  
Lourosa-Paços de Brandão ..... 1-2  
ADF Anta/Baixinhos-Fiães ..... 8-2

## Classificação

	J	V	E	D	F-C	P
Anta/Baixinhos	6	5	1	0	34-7	16
Sp. Espinho	6	3	3	0	29-7	12
Fiães	6	3	0	3	17-18	9
Vilamaiorense	6	3	0	3	15-12	9
União Lamas	6	2	2	2	15-20	8
Paços Brandão	6	2	2	2	14-11	8
Lourosa	6	2	0	4	12-12	6
Sanguedo	6	0	0	6	7-58	0

## Próxima jornada

Fiães-União de Lamas  
Vilamaiorense-Sporting de Espinho  
(Vilamaior/sábado/11.30h)  
Sanguedo-Lourosa  
Paços de Brandão-ADF Anta/Baixinhos  
(Paços de Brandão/sábado/16.30h)

## Escolas B – Série B

União de Lamas-S. João Ver ..... 3-6  
Lourosa-Feirense ..... 1-8  
Fiães-Paços de Brandão ..... 1-1  
Sp. Esmoriz-ADF Anta/Baixinhos ..... 4-3

## Classificação

	J	V	E	D	F-C	P
Feirense	6	6	0	0	76-3	18
Sp. Esmoriz	6	4	0	2	27-14	12
Fiães	6	3	2	1	10-8	11
Anta/Baixinhos	6	3	1	2	12-19	10
Paços Brandão	6	2	1	3	11-30	7
União Lamas	5	1	0	4	14-55	3
Lourosa	5	1	0	4	5-16	3
S. João Ver	6	1	0	5	10-30	3

## Próxima jornada

ADF Anta/Baixinhos-União de Lamas  
(Cassufas/sábado/10.30h)  
S. João Ver-Lourosa  
Feirense-Fiães  
Paços de Brandão-Esmoriz



Futebol da ADF Anta/Baixinhos

## Goleadas

Foi um fim-de-semana de grande actividade para os lados de Anta, já que a parceria Associação Desportiva da Freguesia de Anta/Baixinhos desdobrou-se em vários eventos desde os escalões de competição até aos escalões de formação.

Assim, em infantis B, a equipa da ADF Anta/Baixinhos bateu o União de Lamas, por 5-0.

Foi um jogo em que mais uma vez ficou demonstrada a excelente qualidade da turma antense que exerceu claro domínio em toda a primeira parte chegando com naturalidade a um parcial de quatro golos sem resposta. Aproveitou mais uma vez o técnico de Anta para rodar os jogadores menos utilizados que continuaram o bom trabalho iniciado pelos colegas, resumindo-se a questão do jogo somente aos números finais – cinco golos para os de Anta e zero para os de Lamas.

ADF Anta/Baixinhos (infantis B) – João Pedro, Diego, Bruno Moreira, Samuel, Rui Alves, Marinheiro, e Leandro.

Jogaram ainda: Tiago, João Nuno, Joel, João Fernando e João Ramos.

Marcadores: Rui Alves, Leandro, Marinheiro e Samuel (2 golos).

Em escolas A, a equipa da ADF Anta/Baixinhos venceu o Relâmpago Nogueirense por 13-0!

Foi, por isso, um jogo sem história tal a superioridade da turma antense face ao vizinho Relâmpago Nogueirense. De facto o jogo pode resumir-se aos golos marcados e aos muitos mais que ficaram por marcar em virtude das várias oportunidades desperdiçadas pelos locais.

ADF Anta/Baixinhos (escolas A) – Ivo Marques, Orlando Pinto, Nuno Rio, Claudio, Gu, Marco e André.

Jogaram ainda: Pedro, Dário, Miranda, Gonçalves e Hugo.

Marcadores: Cláudio (4 golos), Dário (3), André (3), Marco (2) e Miranda.

Em escolas B, a ADF Anta/Baixinhos bateu o Fiães por 8-2.

Foi uma exibição autoritária da equipa de Anta que cedo demonstrou um ritmo de jogo que dificilmente os de Fiães conseguiriam aguentar. Em consequência dessa atitude chegaram os golos e o desperdício de mais alguns.

ADF Anta/Baixinhos (escolas B) – Samuel Pinto, André Vieira, Paulo Cruz, Miguel Castro, Graça, Quim e Jorge Alexandre.

Jogaram ainda: Tiago Mendes, Tomás Lapa, Samuel Batista.



Marcador: Graça (2 golos), Miguel Castro (2) e Quim (3).

Em escolas C, a equipa dos Baixinhos não teve sorte e foi derrotada, em Esmoriz, pela equipa local, por 4-3.

Jogando contra uma equipa um ano mais velha, o Anta entrou mal no jogo e sofreu logo dois golos. No entanto a partir daqui o jogo ficou equilibrado até ao final da primeira parte. A segunda parte foi um jogo de parada e resposta com sinal mais para os antenses que só por infelicidade é que não trouxeram e Esmoriz um ponto.

ADF Anta/Baixinhos (escolas C) – Miguel Sá, Tiago, Dinis, Tomas Simão, Simão Rosas, Diogo Correia e Vítor Hugo.

Jogaram ainda: Ricardo Varela, João Miguel, Joel, Nuno Relvas e Mota.

Marcador: Tomas Simão, Vítor Hugo e Diogo Correia.

Entretanto, com um convite de última hora, os escalões de formação também estiveram em plena actividade. Na manhã de sábado, no Fintas. Os escalões de 2001 e 1999/2000 jogaram contra os seus amigos do Fintabolista.

No escalão 2000/99, os Baixinhos perderam com a equipa do Fintas, por 6-1.

Com um misto de 2000 e 1999, a equipa dos Baixinhos, na primeira parte e, com jogadores os de 1999, o jogo foi equilibrado e o empate ao intervalo justificava-se. Na segunda parte com os jogadores de 2000 e, devido

à diferença de idades o resultado caiu para o lado dos visitados.

Jogaram pelos de 1999: André Dias, António, Guga, Carlos André, Diogo, Hugo, João Paulo e Pedro.

Jogaram pelos de 2000: André, Frederico, Leonardo, Ricardo Alves, Ruben C., Rúben L. e Samuel.

No escalão de 2001, a equipa dos Baixinhos venceu o Fintas por 9-0.

Esta equipa dos Baixinhos não pára de ganhar. Jogando futebol de 5 ou de 7, as boas exibições e as vitórias sucedem-se. A juntar a isto tudo, a total rotação do plantel faz acreditar na continuidade desta senda.

Jogaram pelos de 2001: Diogo, Edgar, Betinho, Fábio, Gonçalo, Gustavo, João Bernardo, Leandro, Nuno, Pedro, Rodrigo e Miguel.

## Xadrezistas espinhenses

### Vitoriosos

Na segunda jornada da Taça da Associação de Xadrez do Porto, as equipas A e B da Associação de Xadrez de Espinho saíram vitoriosas dos encontros perante o Moto Clube Porto/Alpi C e a equipa C de Vila d'Este, respectivamente.

Perante o Moto Clube Porto/Alpi C, a equipa A espinhense, composta por Amadeu Loureiro, Alexander Cardoso, Pedro Pereira e William Fukunaga, venceu três das quatro partidas disputadas. A equipa B, que integrou Rui Cardoso, Francisco Relvas, João Pedro Duarte e Miguel Pereira venceu duas partidas, empatou uma terceira e apenas sofreu uma derrota.

Sublinhe-se que as equipas que entraram em competição este fim-de-semana eram essencialmente compostas por jovens atletas já que os jogadores seniores Sérgio Ribeiro, João Cáliz e Hélio Sousa se encontram a tirar o curso de treinadores de Xadrez nível 1, na Escola Profissional de Gaia, no sentido de ficarem melhor habilitados no treino de jovens jogadores para competição.

Sandra Soares

## Voleibol – Taça de Portugal

### Tigres regressam ao Castelo

A equipa de voleibol do Sporting Clube de Espinho irá defrontar o Castelo da Maia na primeira eliminatória da Taça de Portugal. O sorteio ditou que os tigres joguem com aquele adversário no dia 13, às 17 horas, no pavilhão do Castelo da Maia Ginásio Clube.

Por sua vez, a equipa da Associação Académica de Espinho irá defrontar a UTAD (Universidade de Trás-os-Montes e Alto Douro), esta segunda-feira, pelas 16 horas, no pavilhão dos Desportos da UTAD, em Vila Real.

A tarefa mais complicada será a do Clube de Voleibol de Espinho que irá jogar esta segunda-feira, às 16 horas, ao pavilhão do Esmoriz Ginásio Clube, com a equipa local.

Eis os jogos da primeira eliminatória da Taça de Portugal:

UTAD-Académica de Espinho  
Esmoriz-CV Espinho  
Famalicense-Ginásio de Santo Tirso  
Académica de S. Mamede-Gueifães  
Nacional de Ginástica-Vilacondense  
Vitória de Guimarães-CV Lisboa  
Ala Gondomar-Fiães  
Aliança Ovar-Instituto Superior Técnico  
CV Oeiras-Benfica  
Académica de Coimbra-Sporting das Caldas  
Castêlo da Maia-Sporting de Espinho  
Desportivo da Póvoa-Leixões

Manuel Proença

## Em S. Mamede de Infesta

### Clube de Voleibol perde

A equipa do Clube de Voleibol de Espinho perdeu o encontro que realizou em S. Mamede de Infesta, com a Académica local, por 3-1 (25-21, 23-25, 25-19 e 25-22).

No domingo, a equipa liderada por Rolando de Sousa receberá o Clube de Voleibol de Lisboa, às 17 horas, na Nave Polivalente.

## Goleada em campo amarantino

## Pior é impossível

A equipa de futebol de veteranos do Clube Académico de Espinho realizou no sábado, mais um jogo de futebol, desta vez com a Associação Desportiva de Freixo Cima, de Amarante.

A história deste jogo resume-se ao facto de ter sido o pior jogo do Clube Académico de Espinho desta época, a condizer com tarde de Inverno com bastante frio, embora os locais tenham todo o mérito nos números finais.

Na tradicional terceira parte, em terras amarantinas, sobressaiu o espírito de camaradagem e veteranaria entre os dois grupos.

No próximo sábado, o Clube Académico de Espinho desloca-se a Febres (Cantanhede). Nesta deslocação, os espinhenses irão distribuir alguns dos brinquedos usados recolhidos no âmbito da campanha que têm vindo a realizar.

**Freixo de Cima, 6**  
**Académico de Espinho, 1**

Jogo no campo de Freixo de Cima (Amarante).  
Árbitro: Manuel Joaquim.  
Ao intervalo: 3-1.

**Associação Desportiva de Freixo de Cima** – Carlos Machado; Carlos Ribeiro, Armindo, Hélder e César; Filipe, Firmino Maia e Ricardo Silva; Victor Maia, Albano e Quinzé.

Jogaram ainda: Zé Freitas, Quim Maia, Samuel, Nando e Zé Manuel.

Treinador: Zé Freitas.

**Clube Académico de Espinho** – Rocha; Fernando Martins, Adriano, Victor Sá e Paulo, Miguel; Miro e Moreira; Martinelo, Pinhal e Mário.

Jogaram ainda: Granja e Carlos Alberto.  
Treinador: Zé Beto.



## Até tinha alguns ex-profissionais

# Não era... uma equipa qualquer!

A equipa de futebol de veteranos do Centro Social Luso Venezuelano perdeu (1-3) o encontro que realizou com a Naval 1.º de Maio (Figueira da Foz), no campo de relva sintética da Seara, em Silvalde.

Foi mais um jogo em que os veteranos do Centro Social Luso Venezuelano perderam com toda a justiça, já que o seu adversário não era uma equipa qualquer! A Naval tinha excelentes jogadores, muito experientes e que até já passaram por grandes equipas do futebol profissional, como é o caso de Grilo, Adão e Pedro Nogueira.

Numa primeira parte jogada debaixo de muita chuva e muito frio e com um relvado muito encharcado, foi a Naval que, já muito perto do intervalo, chegou ao golo, por Lontro. Este atleta na equipa da Figueira da Foz, ainda teve a oportunidade de ampliar, só que falhou uma grande penalidade, antes das equipas recolherem ao balneário. Note-se que o guarda-redes

do Centro Social Luso Venezuelano, Acácio, correspondeu com uma grande defesa.

Na segunda parte o jogo foi muito mais equilibrado. Porém, quem sabe nunca esquece! E, por isso, a Naval chegou ao 0-2, com imenso mérito por parte dos seus experientes jogadores.

No entanto, o Centro Social Luso Venezuelano não baixou os braços e reduziu, por José Carlos, que fez um grande golo, o melhor de todo o jogo, com um remate de fora da área, sem hipóteses de defesa para o guarda-redes, Quim.

A Naval acabou por ampliar na última jornada do jogo, quando a equipa da casa procurava o empate.

Boa arbitragem.

**Luso Venezuelano, 1**  
**Naval, 3**

Jogo no campo de relva sintética da Seara, em Silvalde.

Árbitro: António Cacheira.

**Centro Social Luso Venezuelano** – Acácio; Carlos Moreira, Américo Martins, Manuel Guedes e Tozé Carvalho; Carlos Pinhal, Pedro Arouca e Lapa; José Carlos, Jaime e Peixinho.

Jogaram ainda: Décio, Manuel Granja, Pardal e Pepe.

Treinador: António Silva.

**Naval 1.º de Maio (Figueira da Foz)** – Quim; Fernando, Luís Alves, Grilo e Paulito; Chapa, Adão e Nogueira; Hélder, Melão e Lontro.

Jogaram ainda: Tirone, Roberto, Calila, Nuno e Wilson.

Treinador: Simão.

Ao intervalo: 0-1.

Marcadores: José Carlos; Lontro, Roberto e Calila.

## Futebol veterano

# ...Cantaram de galo!

A equipa de veteranos do Cruzeiro de Silvalde desloca-se a Barcelos para defrontar a equipa do Grupo Desportivo Lama.

Apresentando-se bem melhor que na última deslocação, a equipa silvaldense entrou disposta a dominar a partida e podia, até, ter inaugurado o marcador em várias ocasiões, nomeadamente através de lances de Rui Ferro e João. No entanto, foi a equipa da casa que se colocou em vantagem num lance de puro contra-ataque que surpreendeu a defensiva do Cruzeiro.

No reinício da partida, novo golo do Lama numa bela jogada individual em que Zé Luís deixou por terra três adversários e disparou sem hipóteses para Manuel António.

Mesmo em desvantagem, o Cruzeiro não se rendeu e continuou a jogar de forma organizada, sendo capaz de criar alguns embaraços ao último reduto adversário. Foi, por isso, com toda a justiça a equipa cruzeirista chegou ao golo numa bonita jogada de entendimento entre Zé Nascimento e Manuel Rodrigo que desferiu um remate colocado e indefensável para o guarda-redes Nelson. Motivados pelo golo os silvaldenses lançaram-se em busca da igualdade mas, mais uma vez, em contra-ataque o Lama conseguiu uma grande penalidade e, desse modo, fez o terceiro golo que, praticamente sentenciou a partida.

Até ao final, o Cruzeiro tentou ainda reduzir

a diferença e logrou consegui-lo com um 'chapeu' de belo efeito de Gaspar que bateu o guarda-redes adversário.

Em suma, exibição positiva da equipa do Cruzeiro que com mais opções no banco, poderia ter conseguido outro resultado.

Arbitragem regular.

**GD Lama, 3**  
**Cruzeiro de Silvalde, 2**

Parque de jogos do Grupo Desportivo Lama (Barcelos).

Árbitro: José Ferreira.

**Grupo Desportivo Lama** – Nelson; Carvalho, Borges, Zezinho e Quim; Lito, Chico e Gomes; Zé Luís, Adirio e Hernâni.

Jogaram ainda: Mário, Zé, Tony, João António, Quim Peludo, Feital, Paulo, João Pedro e Lúcio.

Treinador: João António.

**Associação Desportiva Cruzeiro** – Manuel António; Carlos Pereira, Justino Sampaio, Gil e Augusto; Gaspar, Manuel Rodrigo e Chico; João Rocha, Rui Ferro e Manuel Rodrigues.

Jogou ainda: José Nascimento.

Treinador: António Sá.

Intervalo: 1-0.

Marcadores: Zé Luís (2 golos) e Paulo; Manuel Rodrigo e Gaspar.

## TOTOBOLA

Concurso dos Órgãos de Informação n.º 50/2008 de 14/12/2008. Prognóstico "Defesa de Espinho", Redacção Desportiva:

1. E. Amadora-O. Moscavide 1
2. P. Ferreira-Vizela ..... 1
3. Trofense-Nacional ..... 1
4. Naval-Portimonense ..... 1
5. Valladolid-Corunha ..... X
6. Valência-Espanhol ..... 1
7. A. Madrid-Bétis ..... 1
8. Sevilha-Villarreal ..... X
9. Barcelona-R. Madrid ..... 1
10. Inter-Chievo ..... 1
11. Juventus-Ac. Milan ..... 1
12. Portsmouth-Newcastle ..... 1
13. Chelsea-West Ham ..... 1

Rua 19 (ângulo com a 19 e 36) – ESPINHO  
Tel./Fax: 22 012 0812

## Fotógrafo

# VÍTOR LANCHÁ

Com tecnologia digital

Recorde os melhores momentos contactando o repórter fotográfico  
**VÍTOR LANCHÁ**

Baptizados \* Comunhões Casamentos, etc., etc.

Contactos:  
**918 735 306**  
**962 788 407**

Gravo seus filmes em DVD

## TOTOBOLA

Concurso Extra dos Órgãos de Informação n.º 50/2008 de 17 e 18/12/2008. Prognóstico "Defesa de Espinho", Redacção Desportiva:

1. Benfica-Matalist ..... 1
2. Ac Milan-Wolfsburg ..... 1
3. Portsmouth-Heerenveen ..... 1
4. Hamburgo-Aston Villa ..... 1
5. Ajax-Slávia Praga ..... 1
6. St. Etienne-Valência ..... X
7. Corunha-Nancy ..... 1
8. Feyenoord-Lech Poznan ..... 1
9. P. St. Germain-Twente ..... 1
10. R. Santander-Manchester C. X
11. Olympiacos-Hertha ..... X
12. Sampdoria-Sevilha ..... 1
13. Tottenham-Spartak Mosc. .... 1



## Futebol veterano da Associação de Esmojães

# Convívio natalício

**S**olidificando os laços de camaradagem dos seus activos (jogadores, técnico e dirigentes), a secção de futebol veterano da Associação Desportiva de Esmojães realizou na sexta-feira um jantar natalício com os tradicionais ingredi-

entes; bacalhau, batatas, couves, bolo-rei, aletria e outras iguarias.

Na qualidade de presidente da Direcção, Humberto Granja registou a importância da actividade do futebol veterano na dinamização

do clube, enquanto o capitão Dino reconhecia a colaboração dos patrocinadores.

Por seu turno, Napoleão Guerra, reafirmou a sua disponibilidade para com o futebol veterano da Associação de Esmojães em particular e o clube em geral, tendo o autarca de Anta sublinhado o espírito fraterno que caracteriza aquele núcleo de antigos e de novo patente nesta quadra.

## Hóquei em patins da Académica de Espinho

# Eficácia

*Mostrando grande eficácia e sentido prático, os academistas cedo tomaram conta do jogo perante o Lavra e conquistaram de forma tranquila três preciosos pontos. Na formação, o fim-de-semana de jornada dupla correu de feição.*

**Sandra Soares**

**D**epois da derrota em Paços de Ferreira os academistas souberam dar a volta por cima e mesmo desfalcados cumpriram à risca a estratégia traçada pelo treinador que deu frutos com a conquista dos três pontos de forma tranquila.

Os academistas cedo obtiveram o domínio do jogo e já venciam por 3-0 quando o adversário conseguiu o tento de honra, resultado com que se chegou ao intervalo. Na segunda parte, apesar da tentativa de reacção da turma do lavra apenas se confirmou a superioridade dos da casa com a marcação de mais dois golos.

Este foi o primeiro jogo enquanto titular do guarda-redes André Girão assim como do capitão Filipe Sousa. Luís Peralta ainda com marcas visíveis da lesão na cara sofrida no último jogo

também entrou em campo nos minutos finais.

Os academistas voltam a gora a jogar pelas 18.300 horas de sábado, enfrentando uma deslocação difícil a casa do Marco.

### 7.ª jornada

Sanjoanense-Riba d'Ave .....	2-3
Escola Livre-Académico da Feira .....	5-3
Tomar-Juventude Pacense .....	8-1
Académica de Espinho-Lavra .....	5-1
Mealhada-Marco .....	1-6
Turquel-Juventude Ouriense .....	4-2
Infante Sagres-Famalicense .....	4-1
Bom Sucesso-Limianos .....	2-3

### Classificação

	J	V	E	DGm-Gs	P
Tomar	7	4	3	0 32-17	15
Turquel	7	5	0	2 31-21	15
Marco	7	4	1	2 28-17	13
Riba d'Ave	7	4	1	2 25-26	13
Infante Sagres	7	3	2	2 27-20	11
Sanjoanense	7	3	2	3 23-20	11
AA Espinho	7	3	2	2 20-17	11
Famalicense	7	3	2	2 19-14	11
Juv. Pacense	7	3	1	3 30-40	10
Bom Sucesso	7	2	3	2 18-18	9
Lavra	7	2	2	3 13-17	8
Juv. Ouriense	7	2	2	3 14-17	8
Limianos	7	2	1	4 18-22	7
Escola Livre	7	2	0	5 17-28	6
Ac. Feira	7	1	2	4 19-29	5
Mealhada	7	0	2	6 18-29	2

### 8.ª jornada

Riba d'Ave-Bom Sucesso
Académico da Feira-Sanjoanense
Juventude Pacense-Escola Livre

Lavra-Tomar  
Marco-Académica de Espinho  
Juventude Ouriense-Mealhada  
Famalicense-Turquel  
Limianos/Intermarché-Inf. Sagres

### Formação positiva

Neste fim-de-semana de jornadas duplas, a formação academista saiu-se bem e averbou importantes vitórias, com destaque para a goleada dos infantis em casa do Vigorosa, por 15-1, equipa que os iniciados também bateram por 5-2. Na recepção ao Futebol clube do porto as duas equipas não foram tão felizes, os infantis perderam por 6-0 e os iniciados por 8-1.

Com duas partidas jogadas em casa, os juniores obtiveram outras tantas importantes e muito suadas vitórias, por 3-1 frente ao Penafiel e 4-3 perante o Lavra.

Os juvenis tiveram a vida facilitada no primeiro jogo que venceram por 20-0 por desistência do santa cruz que abandonou a competição neste escalão. No segundo jogo, frente ao Lavra, os academistas mostraram o seu valor e venceram sem espinhas por 4-0, resultado que poderia ter sido mais alargado.

Por fim, os escolares perante o Santa cruz mostraram garra e disputaram a partida até ao último fôlego, mas acabaram por perder 5-6. Na recepção ao Porto, os dragões foram mais fortes e venceram, por 8-1.

No próximo fim-de-semana disputam-se os seguintes jogos: juniores – Fânzeres-AAEspinho (sábado, 16h30) e AAE-Paço Rei (segunda, 16h15); juvenis – Fânzeres-AAEspinho (sábado, 15h) e AAE-Paço Rei (segunda, 15h); escolares – Sobreira-AAE (domingo, 16h15).

## Domingo e segunda-feira Rio Largo festeja 46 anos

**O** Rio Lago Clube de Espinho vai assinalar este fim-de-semana (prolongado), o seu 46.º aniversário.

As comemorações têm início no domingo, às 20.30 horas, com um jantar de aniversário na sede do clube onde se irá proceder a vários reconhecimentos – dos melhores atletas da época 2007/2008 e à melhor secção desportiva do concelho de Espinho na época de 2007/2008.

Na segunda-feira (feriado), será hasteada a bandeira na sede do clube, às 10 horas, seguindo-se um Porto de Honra. Às 10.30 horas, haverá uma romagem ao cemitério de Espinho, em homenagem aos sócios, directores e atletas falecidos.

## Andebol academista

# Iniciadas em grande

**A**s iniciadas do andebol feminino da Associação Académica de Espinho enfrentaram jornada dupla no fim-de-semana e saíram vitoriosas. As jovens academistas venceram sábado o S. Bernardo por 39-05 em partida a contar para a Taça de Abertura da Associação de Andebol de Aveiro (AAA) e no domingo voltaram a vencer, mas para o Nacional da 2.ª Divisão, perante o Moreirense, por 28-05.

Também frente ao S. Bernardo, as juvenis perderam por 39-09, em partida da Taça de Abertura, disputada no domingo.

As juniores tiveram um fim-de-semana cheio com duas partidas para o Nacional e uma para a Taça de Abertura. No sábado perante a forte equipa do Maiastars as jovens perderam por 39-15 e segunda-feira com o S. Félix da Marinha por 24-14, num jogo muito equilibrado até aos 50 minutos (14-13), mas que a dupla de arbitragem resolveu desequilibrar daí para a frente, dando continuidade aos erros cometidos anteriormente, sempre em desfavor das academistas.

No domingo, a turma do Mocho jogou para a Taça de Abertura e empatou 26-26 com o Saavedra Guedes, num bom jogo e bastante equilibrado, em que a vitória escapou às academistas por uma unha negra.

As infantis perderam em Estarreja com o Saavedra Guedes por 24-11, ainda assim, um bom resultado que denota uma evidente evolução das atletas, já que estas mesmas atletas perderam com a equipa do Saavedra por 46-04, há cerca de mês e meio.

Jogos para o próximo fim-de-semana: Infantis – Pateira-AAEspinho, domingo pelas 10 horas em Fermentelos (Taça de Abertura); Iniciados – Saavedra Guedes-AAEspinho, sábado às 14 horas em Estarreja (Taça de Abertura) e Amarante-AAEspinho, sábado às 18 horas em Amarante (Campeonato Nacional); Juvenis – Saavedra Guedes-AAEspinho, sábado às 16 horas em Estarreja (Taça de Abertura); Juniores – AAEspinho-Salgueiros, sábado às 19 horas em Espinho (Campeonato Nacional), Pateira-AAEspinho, sábado às 11.30 em Fermentelos (Taça de Abertura) e AAEspinho-S.Isabel, segunda-feira às 11 horas em Espinho (Campeonato Nacional).

**Sandra Soares**

Tlm. 96 247 02 42 • 96 411 83 50

**Aluga-se**

**Espinho – Escritórios** p/ serviços - Rua 23 \* **T3** s/ mobília \* **T1** c/ mobília.

**Santa Maria da Feira – T2 e T3**

**Esmoriz – Centro T3**

**Vende-se**

**Espinho – T2 e T1** - Novo \* **Terreno** para 1 moradia - Anta \* **T2** c/ águas furtadas. Boas áreas. Bom preço - Rua 19 \* **Apartamento T4** de luxo no centro de Espinho - Novo.

**Esmoriz – EN 109 – Apartamentos novos T2 e T3**

**T2 Nogueira da Regedoura – Como novo – 75.000 euros.**

**Aluga-se ESTABELECIMENTO/ARMAZÉM**  
c/ 100m2 + 60m2 de cave ao nível da rua  
**Vendo**  
**LOTE DE TERRENO**  
c/ 550m2, para vivenda de 4 frentes  
**T3 – 150m2 - Centro de Espinho**  
Tlm. 91 959 1294

**DOMUSGEST**  
**ADMINISTRAÇÃO DE CONDOMÍNIOS**  
*Confie na nossa experiência*  
Rua 21, n.º 755 - 1.º Dto. (junto às Finanças)  
Telef. 22 732 08 66 • Tlm. 96 487 51 54

«Defesa de Espinho» - 4001 - 2008-12-04 (2.ª publicação)

**finanças**  
DIRECÇÃO-GERAL DOS IMPOSTOS

JUSTIÇA TRIBUTÁRIA

SERVIÇO DE FINANÇAS DE ESPINHO - 0078

**ANÚNCIO****IDENTIFICAÇÃO DO(S) BEM(NS)**

Identificação do bem: **FRACÇÃO AUTÓNOMA** designada pela letra C sita na Rua 28, n.º 847 - r/c dto., Espinho. Características: Afectação: Habitação, Tipologia/Divisões: T2, composta por hall, 3 assoalhadas, cozinha, 1 banho e despensa, com zona para um tanque no logradouro e um lugar de garagem na cave. Permilagem: 65,7, N.º de pisos: 1, área bruta privativa: 79,555m2, Área bruta dependente: 10,5m2, Inscrição na matriz: 1984, Tipo de prédio: Prédio em Regime de Prop. Horiz., N.º de pisos: 4, Área total do terreno: 435m2, Área de implantação do edifício: 435m2, Área bruta privativa total: 1186,635m2, Área do terreno integrante das fracções: 0m2. Localizado no distrito de AVEIRO concelho de ESPINHO, inscrito na matriz predial urbana da Freguesia de Espinho sob o artigo n.º 3154 com o valor tributável de 50.300,00 e descrito na Conservatória do Registo Predial de Espinho sob o n.º 105/85.

**TEOR DO ANÚNCIO**

Armando Carneiro da Costa, Chefe de Finanças do Serviço de Finanças ESPINHO-0078, faz saber que no dia 2009-02-04, pelas 10:30 horas, neste Serviço de Finanças, sito em RUA 26, N.º 605, ESPINHO, se há-de proceder à abertura das propostas em carta fechada, para venda judicial, nos termos dos artigos 248.º e seguintes do Código de Procedimento e de Processo Tributário (CPPT), do bem acima designado, penhorado ao Executado infra indicado, para pagamento da dívida no valor de 17.157,25 euros, sendo 13.110,23 euros de quantia exequenda e 4.047,02 euros de acréscimos legais.

Mais, correm anúncios e éditos de 20 dias (239.º/2 CPPT), contados da 2.ª publicação, citando os credores desconhecidos e os sucessores dos credores preferentes para reclamarem, no prazo de 15 dias, contados da data da citação, o pagamento dos seus créditos que gozem de garantia real, sobre o bem penhorado acima indicado. (240.º/CPPT)

O valor base da venda é de 35.210 euros, calculado nos termos do artigo 250.º do CPPT.

É fiel depositário(a) o(a) Sr.(a) CARLOS ALBERTO PINTO DO COUTO, residente em R. 28, n.º 847 - R/C DTO. - ESPINHO, o(a) qual deverá mostrar o bem acima identificado a qualquer potencial interessado, entre as 10:00 horas do dia 2008-11-18 e as 17:00 horas do dia 2009-02-03 (249.º/6 CPPT).

Todas as propostas deverão ser entregues no Serviço de Finanças, até às 10:30 horas do dia 2009-02-04, em carta fechada dirigida ao Chefe do Serviço de Finanças, devendo identificar o proponente (nome, morada e número fiscal), bem

como o nome do Executado e o n.º de venda 0078.2008.140.

As propostas serão abertas no dia e hora designados para a venda (dia 2009-02-04 às 10:30h), na presença do Chefe do Serviço de Finanças (253.º CPPT).

Não serão consideradas as propostas de valor inferior ao valor base de venda atribuído a cada verba (250.º n.º 4 CPPT).

No acto da venda deverá ser depositada a importância mínima de 1/3 do valor da venda, na Secção de Cobrança deste Serviço de Finanças e pago o Imposto Municipal Sobre as Transmissões Onerosas de Imóveis e o Imposto do Selo que se mostrem devidos. Os restantes 2/3 deverão ser depositados na mesma entidade, no prazo de 15 dias (256.º CPPT).

Se o preço oferecido mais elevado for proposto por dois ou mais proponentes, abrir-se-á logo licitação entre eles, salvo se declararem adquirir o bem em compropriedade. Estando presente só um dos proponentes do maior preço, pode esse cobrir a proposta dos outros, caso contrário proceder-se-á a sorteio para apurar a proposta que deve prevalecer (253.º CPPT).

**IDENTIFICAÇÃO DO EXECUTADO**

Nome: CARLOS ALBERTO PINTO DO COUTO  
Morada: R. 28, n.º 847 - R/C DTO. - ESPINHO

Data: 17-11-2008

O Chefe de Finanças,  
a) Armando Carneiro da Costa

«Defesa de Espinho» - 4001 - 2008-12-04 (1.ª publicação)

**finanças**  
DIRECÇÃO-GERAL DOS IMPOSTOS

JUSTIÇA TRIBUTÁRIA

SERVIÇO DE FINANÇAS DE ESPINHO - 0078

**ANÚNCIO****IDENTIFICAÇÃO DO(S) BEM(NS)**

Identificação do bem: 1/8 indiviso do prédio em Prop. Total sem Andares nem Div. Susc. de Utiliz. Independente; CARACTERÍSTICAS: Afectação: Habitação, Tipologia/Divisões: 13, N.º de pisos: 2, área total do terreno: 234m2, área de implantação do edifício: 104m2, área bruta de construção: 206,2m2, Área bruta privativa: 194m2, Área bruta dependente: 12,2m2, Inscrição na matriz: 1988, Localizado no distrito de AVEIRO Concelho de ESPINHO, sito na Rua 15, n.º 859 em Espinho, inscrito na matriz predial urbana da Freguesia de Espinho sob o artigo n.º 2374 com o valor patrimonial total de 119.690,00 e descrito na Conservatória do Registo Predial de Espinho sob o n.º 2225/20080416.

**TEOR DO ANÚNCIO**

Armando Carneiro da Costa, Chefe de Finanças do Serviço de Finanças ESPINHO-0078, faz saber que no dia 2009-02-11, pelas 10:30 horas, neste Serviço de Finanças, sito em RUA 26, N.º 605, ESPINHO, se há-de proceder à abertura das propostas em carta fechada, para venda judicial, nos termos dos artigos 248.º e seguintes do Código de Procedimento e de Processo Tributário (CPPT), do bem acima designado, penhorado ao Executado infra indicado, para pagamento da dívida no valor de 16.826,88 euros, sendo 12.519,52 euros de quantia exequenda e 4.307,36 euros de acréscimos legais.

Mais, correm anúncios e éditos de 20 dias (239.º/2 CPPT), contados da 2.ª publicação, citando os credores desconhecidos e os sucessores dos credores preferentes para reclamarem, no prazo de 15 dias, contados da data da citação, o pagamento dos seus créditos que gozem de garantia real, sobre o bem penhorado acima indicado. (240.º/CPPT)

O valor base da venda é de 10.473 euros, calculado nos termos do artigo 250.º do CPPT.

É fiel depositário(a) o(a) Sr.(a) JOSÉ FERNANDO GOMES DO COUTO, residente em R. 15, n.º 861 - ESPINHO, o(a) qual deverá mostrar o bem acima identificado a qualquer potencial interessado, entre as 10:00 horas do dia 2008-11-25 e as 17:00 horas do dia 2009-02-10 (249.º/6 CPPT).

Todas as propostas deverão ser entregues no Serviço de Finanças, até às 10:30 horas do dia 2009-02-11, em carta fechada dirigida ao Chefe do Serviço de Finanças, devendo identificar o proponente (nome, morada e número fiscal), bem como o nome do Executado e o n.º de venda 0078.2008.145.

As propostas serão abertas no dia e hora designados para a venda (dia 2009-02-11 às 10:30h), na presença do Chefe do Serviço de Finanças (253.º CPPT).

Não serão consideradas as propostas de valor inferior ao valor base de venda atribuído a cada verba (250.º n.º 4 CPPT).

No acto da venda deverá ser depositada a importância mínima de 1/3 do valor da venda, na Secção de Cobrança deste Serviço de Finanças e pago o Imposto Municipal Sobre as Transmissões Onerosas de Imóveis e o Imposto do Selo que se mostrem devidos. Os restantes 2/3 deverão ser depositados na mesma entidade, no prazo de 15 dias (256.º CPPT).

Se o preço oferecido mais elevado for proposto por dois ou mais proponentes, abrir-se-á logo licitação entre eles, salvo se declararem adquirir o bem em compropriedade. Estando presente só um dos proponentes do maior preço, pode esse cobrir a proposta dos outros, caso contrário proceder-se-á a sorteio para apurar a proposta que deve prevalecer (253.º CPPT).

**IDENTIFICAÇÃO DO EXECUTADO**

Nome: JOSÉ FERNANDO GOMES DO COUTO  
Morada: R. 15, n.º 861 - ESPINHO

Data: 24-11-2008

O Chefe de Finanças,  
a) Armando Carneiro da Costa

**Telefones úteis**

A. Viação Espinho ..... 22 734 03 23  
Biblioteca ..... 22 733 58 69  
Bomb. V. Espinho ..... 22 734 00 05  
Bomb. V. Espinhenses ..... 22 734 00 42  
Câmara Municipal ..... 22 733 58 00  
Centro de Saúde ..... 22 733 40 20  
Cliesp ..... 22 733 04 10

Clínica Costa Verde ..... 22 734 58 85  
Clínica N.ª S.ª d'Ajuda ..... 22 734 26 95  
Clínica S. Pedro ..... 22 734 47 14  
Policlínica ..... 22 733 06 40  
CTT - Rua 19 ..... 22 733 06 31  
CTT - Anta ..... 22 733 06 61  
EDP - Avarias ..... 800 506 506  
EDP - Leituras ..... 800 507 507  
EDP - Comercial ..... 808 505 505

Estação CP ..... 808 208 208  
Fisioclínica ..... 22 731 49 86  
Brigada Fiscal ..... 22 734 11 96  
Hospital Espinho ..... 22 733 11 30  
Hospital V. N. Gaia ..... 22 379 42 11  
S. Sebastião (S.M.Feira) ..... 256 37 97 00  
Junta Freguesia ..... 22 734 44 18  
PSP ..... 22 734 00 38  
Registo Civil ..... 22 733 20 60

Repartição Finanças ..... 22 733 20 70  
Saneam. Básico (avarias) .. 22 733 58 40  
Segurança Social ..... 22 734 19 56  
Táxis (Câmara) ..... 22 734 31 67  
Táxis Costa Verde ..... 22 734 01 18  
Táxis (Graciosa) ..... 22 734 00 10  
Táxis União, Lda. .... 22 734 80 17  
Táxis Unidos ..... 22 734 22 32  
Táxis Verdemar ..... 22 734 35 00

Tesouraria Fazenda Pública 22 733 20 87  
Tribunal ..... 22 733 13 30  
**Anta**  
Farmácia ..... 22 734 11 09  
Junta Freguesia ..... 22 734 20 23  
Farmácia Guedes de Almeida 22 732 20 31  
Junta Freguesia ..... 22 734 64 53  
Lar da 3.ª Idade ..... 22 733 09 00  
Unidade de Saúde ..... 22 733 40 60  
**Guetim**  
Junta Freguesia ..... 22 734 42 26

**Paramos**  
Centro Social ..... 22 733 08 70  
Farmácia ..... 22 734 63 88  
Junta Freguesia ..... 22 734 27 10  
Reg. Engenharia ..... 22 734 20 23  
Unidade de Saúde ..... 22 734 50 01  
**Silvalde**  
Junta Freguesia ..... 22 734 40 17  
Unidade Saúde Marinha ..... 22 734 31 01  
Unidade Saúde Silvaldinho . 22 734 36 42



## Torneio do Grupo Violas – Natal 2008

# CLIP salta para o comando

A equipa do Colégio Luso Internacional do Porto (CLIP) assumiu o comando do Torneio do Grupo Violas – Natal 2008, em futsal. Na jornada que decorreu no pavilhão do Regimento de Engenharia 3 de Espinho, em Paramos, no sábado, a equipa do CLIP goleou a Cotesi Manutenção (7-2). A equipa do Casino Espinho A ocupa a segunda posição, com os mesmos pontos que o CLIP.

Saliente-se o facto de a equipa da Cotesi Administração ter alcançado a sua primeira vitória nesta prova, batendo o Hotel Solverde, por 4-3. No jogo que envolveu as duas equipas do Casino de Espinho, a equipa A saiu vencedora.

### Hotel Solverde, 3 Cotesi Administração, 4

Jogo realizado no pavilhão do RE3, em Paramos.

Árbitros: Mário Jorge e Manuel Zenha.

**Hotel Solverde** – Paulo Silva, Paulo Oliveira, Tiago Carvalho, Ricardo Guedes, José Almeida, Ricardo Cantara, Carlos Pinto, Ivo Coelho e Fernando Vieira (3 golos).

Treinador: Fernando Gonçalves.

**Cotesi Administração** – José Sousa, José Coimbra, Ricardo Passos, Carlos Silva (1), Carlos Alberto (1), Filipe Caetano e Agostinho Capela (2).

Treinador: Jorge Vieira.

### Cotesi Manutenção, 2 CLIP, 7

Jogo realizado no pavilhão do RE3, em Paramos.

Árbitros: Zécarias e José Nóbrega.

**Cotesi Manutenção** – Manuel Zenha, Jorge Valente, Mário Jorge, Carlos Salgado, Telmo Bessa, Sérgio Martins (1 golo), Joaquim Correia, José Fernando, Marco Almeida e Diogo Ferreira (1).

Treinador: Gil Costa.

**Colégio Luso Internacional do Porto (CLIP)** – Christophe Ferreira, Luís Andrés (5), Victor Barreira, Eduardo Oliveira, João Militão, Eduardo Cécio (2), Diogo Costa, João Neto, Eduardo Lima, André Teixeira e João Santos.

Treinador: André Teixeira.



A equipa do Casino Espinho A vai tentar o primeiro lugar



A equipa do Casino Espinho B tenta livrar-se da última posição

### Casino Espinho A, 3 Casino Espinho B, 2

Jogo realizado no pavilhão do RE3, em Paramos.

Árbitros: Zécarias e José Nóbrega.

**Casino Espinho A** – Vladimiro Brandão, Paulo Oliveira, José Viseu (1 golo), Ruben, Tiago Bernardes, Filipe Araújo, Gustavo Soares, Carlos Rebelo (1), Sérgio Dourado (1) e Paulo Bóia.

Treinador: Carlos Rebelo.

**Casino Espinho B** – Vladimiro Fortuna, Miguel Marini (1), André Tavares, Pedro Cantara, Sérgio Amorim (1), Paulo Paula, Emanuel Ferreira, Dony Pereira e Rui Oliveira.

Treinador: Armando Neto.

### Classificação

	J	V	E	D	F-C	P
CLIP	3	2	1	0	18-9	7
Casino Espinho A	3	2	1	0	16-9	7
Cotesi Manutenção	3	2	0	1	10-11	6
Hotel Solverde	3	1	0	2	14-8	3
Cotesi Administração	3	1	0	2	7-15	3
Casino Espinho B	3	0	0	3	4-17	0

### Próxima jornada

Cotesi Administração-CLIP (RE3/sábado/9h)
Hotel Solverde-Casino Espinho A (RE3/sábado/10h)
Casino Espinho B-Cotesi Manutenção (RE3/sábado/11h)

Manuel Proença

# Nacional de hóquei de sala Académica de Espinho entra com o pé direito

A equipa da Associação Académica de Espinho entrou da melhor forma na competição do nacional de hóquei de sala ao bater a lutadora turma do Juventude por uns esclarecidos 9-1, com algum desperdício já na ponta final.

Apesar da vantagem final, os academistas não entraram bem na partida e depois de trem falhado uma grande penalidade virem mesmo o adversário inaugurar o marcador. No entanto a Académica não se enervou e à passagem dos quinze minutos de jogo chegou à igualdade num bonito golo de Fábio Miguel, que voltou a marcar poucos minutos depois colocando os academistas a vencer. Até ao intervalo pouco mais há a contar, há excepção dos falhanços academistas na marcação de vários cantos curtos e, ainda assim, o avolumar dos golos da turma do mocho que chegou ao intervalo a vencer por 6-1.

No segundo tempo, o técnico dos Mochos aproveitou para fazer rodar toda a equipa e isso reflectiu-se no rendimento da equipa que ainda assim continuou a criar situações de golo, algumas desperdiçadas de forma incrível.

Os academistas ainda acabariam por marcar por mais três vezes fixando o resultado no 9-1 final, numa partida com boa arbitragem.

Jogaram pela Associação Académica de Espinho: Márcio Marques; Carlos Sá, Hugo Gonçalves(1), Zé Catarino(1), Fábio Miguel(3), Ricardo Martins(2) e ainda Ângelo Marques, Paulo Vieira(2), Rui Sá, Bruno Oliveira, João Oliveira e Sérgio Sousa. Treinador: Justino Pereira.

Os academistas voltam a jogar este sábado, pelas 21 horas, no Pavilhão Arquitecto Jerónimo reis, em Espinho, frente à forte turma do Ramaldense.

### Academista na selecção

Entretanto, o academista Fábio Miguel, em destaque no jogo de sábado, foi convocado para a selecção sub-21, participando num estágio regional que decorreu este fim-de-semana, com vista à criação do grupo de trabalho que no início do próximo ano se deslocará a Budapeste onde vai decorrer o Europeu deste escalão etário.

De salientar que o seleccionador deste escalão é o atleta internacional da Académica de Espinho, Hugo Gonçalves.

Sandra Soares

# Open de Peso Morto Hélder Freitas vitorioso

O espinhense, Hélder Freitas, foi o vencedor da classe de até 110 quilos, do Open de Peso Morto, que decorreu no domingo, na Póvoa de Santa Iria, em Lisboa.

Hélder Freitas, com 101,2 quilos de peso, conseguiu levantar 285 quilos, obtendo, assim, o primeiro lugar na sua categoria e o quarto lugar na classificação geral. A competição envolveu duas dezenas de atletas.

## Exibição no Campeonato do Mundo Síndrome de Down

# Natação sincronizada do Sp. Espinho em alta

No sábado, a equipa de natação sincronizada do Sporting de Espinho deslocou-se a Albufeira para uma exibição aquando da abertura do Campeonato do Mundo de Natação para nadadores com

síndrome de Down.

Mais uma vez, a natação sincronizada do Sporting de Espinho exibiu-se ao mais alto nível ao ponto de, no esquema combinado, levar ao rubro a repleta Piscina Mu-

nicipal de Albufeira, onde se realizou a prova mundial.

A equipa de natação sincronizada teve ainda o privilégio de incluir duas nadadoras italianas numa pequena demonstração que, mais uma vez, foi bastante aplaudido.

Neste campeonato estiveram presentes várias individualidades, destacando-se Maria Cavaco Silva.

As nadadoras que representaram o Sporting de Espinho foram Adriana Helena, Carla Dias, Joana Silva, Isabel Fragoço, Andreia Ferreira, Rita Freitas, Bárbara Araújo e Libânia Cunha, acompanhadas pela técnica Vanessa Roque.

## OS NOSSOS CLASSIFICADOS

### ADVOGADOS

DR. J. MOREIRA DE SOUSA - Advogado - Escritório: Rua 23 n.º 773-1.º Dt.º. Telef. 227342022 c/ Fax 227319505.

### ALUGA-SE

QUARTOS, c/ casa de banho privativa, c/ cozinha, pequeno-almoço, tratamento de roupa, garagem e TV Cabo mais Sport TV. Telef. 227340002 ou 227348972.

APARTAMENTOS T0, T1, T2 e T3. Totalmente equipados, com TV Cabo mais Sport TV, telefone, garagens, limpezas. Rua 62, n.º 156. Telef. 227310851/2 - Fax 227310853.

ALUGAM-SE APARTAMENTOS T0 e T1 mobilados. Centro de Espinho. Contactar: 917524389.

ALUGA-SE ARMAZÉM - 70m2 com licença de comércio, indústria e outras actividades. Telef. 227328380 \* Tlm. 919104340.

ALUGA-SE T1 EM ESPINHO com direito a subsídio de renda jovem. Tlm. 965186121.

ALUGA-SE T3 c/ garagem - Esquina da Rua 18/41. Exigem-se referências. Telef. 227644419 (entre as 19 e as 22 horas).

ALUGA-SE LOJA - ARMAZÉM, r/chão e cave, c/ 230m2, centro de Espinho. Bom preço. Telef. 227340334 / 917763776.

ALUGA-SE CASA c/ 2 quartos grandes, cozinha grande, varanda grande, salão c/ fogão de sala, em Anta - Rua da Lavourinha - C/ fiador - 220822729 ou 936691685.

ALUGA-SE EM LOCAIS DIFERENTES 1 casa 2 quartos + sala, cozinha, banho, garagem - 1 anexo adaptado a casal. Telef. 220152585, das 12 às 20 horas.

ALUGA-SE APARTAMENTO T2, em S. Félix da Marinha (junto ao Hotel Solverde), c/ terraço de 80m2, c/ churrasqueira, aquec. central, caixilharia dupla, cozinha mobilada e lugar de garagem. Tlm. 919624543.

### DIVERSOS

PROCURO EMPREGO para lojas, escritório ou outros - 12.º ano e bons conhecimentos de informática. Contactar: 916713352.

### MÉDICOS

- OTORRINO

DR. JOAQUIM FERREIRA MENDES - Médico especialista em ouvidos, garganta e nariz. Clínica Geral. Rua 9 n.º 295-2.º Esq. Telef: 227341710.

### PASSA-SE

PASSA-SE ou dá-se à exploração café bem equipado c/ área de 130m2, em Esmoriz na Estrada Nacional 109, n.º 1015 (entre a Repsol e a Igreja). Excelente oportunidade. Telef 256781094.

### PEDIDOS

PRECISA-SE AJUDANTE DE CABELEIREIRO (m/f) c/ ou sem experiência para salão em Espinho. Telef. 227323964.

PRECISA-SE PIZZEIRO/A - Part-time c/ ou sem experiência. Disponibilidade: fim de semana. Mais informações ligue 912664278 ou dirija-se à Telepizza - Rua 19.

PRECISA-SE FUNCIONÁRIA (m/f) c/ experiência para confeitaria c/ folga ao domingo. Telef. 227322306.

PRECISA-SE FUNCIONÁRIA/O para cafetaria em Espinho. Contactar: 939332164 / 916368304.

### SERVIÇOS

ESTOFADOR - Restauro todo o tipo de sofás, cadeiras, etc. Orçamentos grátis. Telef. 227344090. Rua do Passo Velho, n.º 217 - Anta.

ESTÚDIOS - LABORATÓRIOS VÍDEO VÍTOR LANCHÁ - Gravamos em DVD as suas cassetes de vídeo - VHS - V8 e Super 8mm. Acompanhe a tecnologia gravando em DVD. Tlm. 918735306 e 962788407.

### VENDAS

VENDE-SE LOTES DE TERRENO para construção - Grijó - Quinta dos Canaviais - Pedroso - Lugar de Figueiredo. Tlm. 918274781 / 227828174.

VENDE-SE LCD TV SAMSUNG LE 32581 - 450 euros - 911019709 / 916482838.

RETOMAS DE BANCO - T2 - Excelentes áreas, garagem - 40.000 euros - 8.000 cts. T2+1 - Ótimo estado, var., desp. e garagem - 49.500 euros - 9.900 cts. - Imo2007 - Lic. AMI 7774 - Telef. 914506327 / 963129240 / 937588665.

T3 DUPLEX - Boas áreas, despensa, marquise e arrumos - 47.000 euros - 9.400 cts. - Imo2007 - Lic. AMI 7774 - Telef. 914506327 / 963129240.

ANDAR - MORADIA C/ SALÃO - Totalmente independente, cozinha equipada, varandas, suite, grande salão, vários arrumos e garagem. SÓ... 92.500 euros - 18.500 cts. - Imo2007 - Lic. AMI 7774 - 227452130 / 914506327 / 963129240 / 937588665.

VENDE-SE VW GOLF V TDI - Ano 2003 - 115.000 km. Revisões na marca. Único proprietário. Tlm. 926730195.

✠ Joaquim Alves Pereira  
7.º Aniversário do seu falecimento

*Partiste sem te despedir  
Deixaste tua recordação  
Que Deus te guarde no céu  
Como nós no coração*

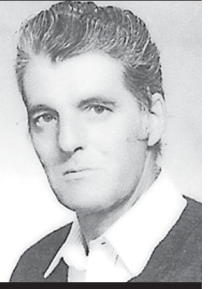

Sua esposa, filhas e genro recordam-no com profunda saudade.

✠ RUA 23 - ANTA  
**Elisa da Conceição**

Agradecimento e Missa do 7.º Dia

Seus filhos, noras, genro, netos, bisnetos e demais família agradecem a todas as pessoas amigas que estiveram presentes no seu funeral ou que de outro modo se associaram à sua dor. Comunicam que a missa do 7.º dia será celebrada sábado, dia 6, pelas 18,30 horas, na Igreja Paroquial de Anta. Desde já agradecem a todos quantos participarem na Santa Missa.



Anta, 4 de Dezembro de 2008

AGÊNCIA FUNERÁRIA DE MARIA DE LOURDES - Anta - Espinho - Tels.: 22 734 06 09 - 22 734 88 55

## FARMÁCIAS DE SERVIÇO

Sexta (05) - PAIVA ..... Rua 19, n.º 319 - Tel. 227340250

Sábado (06) - HIGIENE ..... Rua 19, n.º 293 - Tel. 227340320

Domingo (07) - GRANDE FARMÁCIA ..... Rua 8, n.º 1025 - Tel. 227340092

Segunda (08) - CONCEIÇÃO ... R. S. Tiago, n.º 701 - Silvalde - Tel. 227311482

Terça (09) - GUEDES DE ALMEIDA ... R. 36, n.º 416 - Anta - Tel. 227322031

Quarta (10) - TEIXEIRA . Ctr. Com. Solverde/1 - Avenida 8 - Tel. 227340352

Quinta (11) - SANTOS ..... Rua 19, n.º 263 - Tel. 227340331

«Defesa de Espinho» - 4001 - 2008-12-04

(1.ª publicação)

## TRIBUNAL JUDICIAL DE ESPINHO

2.º JUÍZO

### Anúncio

Processo: 185/07.5TBESP

Inventário (Herança)

N/ Referência: 1825304

Data: 25-11-2008

Requerente: César Luís Rodrigues dos Santos e outro(s)...

Interessado: Rosa de Jesus Moreira e outro(s)...

Nos autos acima designados, correm éditos de 30 dias, contados da data da segunda e última publicação do anúncio, citando os interessados:

- Rosa de Jesus Moreira, nascido em 25-07-1943, natural de Portugal, concelho de Espinho, freguesia de Silvalde (Espinho), nacional de Portugal, BI - 5402965, domicílio: Rua 1, 189, r/c esq., Paramos, 4500-000 Espinho

e

- Interessado: Manuel da Silva Rodrigues Ferreira, nascido em 07-08-1959, natural de Portugal, concelho de Espinho, freguesia de Paramos (Espinho), nacional de Portugal, BI - 8673136, domicílio: Avenida Central Norte, 315-B, Paramos, 4500-000 Espinho,

sendo as indicadas a última residência conhecida, para os termos do inventário e de que corre o prazo de 30 dias, findo que seja o dos éditos, para querendo, deduzirem oposição ao inventário, impugnarem a sua própria legitimidade ou a dos outros interessados e a competência do cabeça de Casal ou as indicações constantes das suas declarações.

Fica advertido de que só é obrigatória a constituição de advogado caso se suscitem ou discutam questões de direito e ainda em sede de recurso.

Passei o presente e mais dois de igual teor para serem afixados.

A Juiz de Direito,

a) Dr(a). Maria Conceição Ribeiro Nunes Nogueira

O Oficial de Justiça,

a) Paula Carvalho

«Defesa de Espinho» - 4001 - 2008-12-04



## CÂMARA MUNICIPAL DE ESPINHO

DEPARTAMENTO DE ORDENAMENTO E AMBIENTE  
DIVISÃO DE ESTUDOS E PLANEAMENTO

### Aviso

#### ARQUIVAMENTO DA INSTRUÇÃO DO PROCESSO DE CLASSIFICAÇÃO DO BAIRRO PISCATÓRIO EM ESPINHO

Nos termos dos artigos 66.º e 70.º, n.º 1, alínea d) do Decreto-Lei n.º 442/91 de 15 de Novembro, com a redacção dada pelo Decreto-Lei n.º 6/96, de 31 de Janeiro e artigos 25.º, 27.º e 30.º da Lei n.º 107/2001, de 8 de Setembro, faço público que, por despacho da Exma. Senhora Subdirectora do Instituto de Gestão do Património Arquitectónico e Arqueológico, IGESPAR, IP, em 27/12/2007, foi determinado o arquivamento da instrução do processo de classificação do Bairro Piscatório em Espinho.

Mais faço saber que, a partir da presente data, cessam todas as servidões administrativas que decorriam da abertura da instrução do processo de classificação, pelo que esta Câmara dará publicidade à comunicação recebida no prazo de 20 dias e convida os interessados a apresentar quaisquer reclamações no prazo de 30 dias, de acordo com o estipulado no n.º 1 do artigo 3.º do Decreto-Lei n.º 181/70, de 28 de Abril

Paços do Município de Espinho, 3 de Dezembro  
O Vice-Presidente desta Câmara Municipal,  
a) Rolando Nunes de Sousa

«Defesa de Espinho» - 4001 - 2008-12-04

(1.ª publicação)

## TRIBUNAL JUDICIAL DE ESPINHO

2.º JUÍZO

### Anúncio

Processo: 918/2002

Execução Ordinária

N/ Referência: 1815560

Data: 14-11-2008

Exequente: Banco Comercial Português, S.A.

Executado: Joaquim Manuel Pinto de Assunção e outro(s)...

Correm éditos de 20 dias para citação dos credores desconhecidos que gozem de garantia real sobre os bens penhorados ao executado abaixo indicados, para reclamarem o pagamento dos respectivos créditos pelo produto de tais bens, no prazo de 15 dias, findo o dos éditos, que se começará a contar da segunda e última publicação do anúncio.

**Bens penhorados:**

TIPO DE BEM: Quota em Sociedade

REGISTO: Santa Maria da Feira - Conservatória do Registo Comercial

DESCRIÇÃO: Quota do executado na sociedade Asicork - Indústria Transformadora de Cortiça, Lda.

PENHORADO EM: 10-10-2008

PENHORADO A:

EXECUTADO: Joaquim Manuel Pinto de Assunção. Estado Civil: Casado. Documentos de identificação: BI - 7749464, NIF - 173917003. Endereço: Travessa da Rua Nova do Aldeiro, 208, 4535-057 Lourosa

A Juiz de Direito,

a) Dr(a). Maria Conceição Ribeiro Nunes Nogueira

O Oficial de Justiça,

a) Paula Carvalho



## Fernando de Sousa Ferreira Baptista

Missa do 3.º Aniversário do falecimento

Sua esposa, filhos, nora, netas e restante família vêm, por este meio, comunicar às pessoas de suas relações e amizade que será celebrada missa por alma do seu ente querido dia 8, segunda-feira, pelas 19 horas, na Igreja Matriz de Espinho. Desde já agradecem a todos quantos participem na Eucaristia.

Espinho, 4 de Dezembro de 2008

Almerinda Olga Lacerda Lopes Baptista  
Pedro Manuel Lacerda Lopes Baptista  
Miguel Filipe Lacerda Lopes Baptista  
Cristina Rios Amorim Baptista

FUNERÁRIA N. S. D'AJUDA - SANCEBAS E LUÍS ALVES - ESPINHO - TEL. 22 734 51 29



## Dr. Amadeu Alves Morais

Missa do 21.º Aniversário

Será celebrada missa, por alma do saudoso extinto, no próximo dia 12, sexta-feira, às 18 horas, na Capela do Lar de Idosos, em Pedregais, Anta.

*A Família agradece*



SILVALDE (RUA DE SANTO ANTÓNIO, N.º 236, CASA 1)

## Manuel da Silva Ferreira (Manuel da Carreira)

Agradecimento

Sua esposa, filhos, genros, netos e restante família vêm, por este meio, agradecer às pessoas que tomaram parte no funeral do seu ente querido e na missa do 7.º dia ou que de outro modo se associaram à sua dor.

Silvalde, 4 de Dezembro de 2008



FUNERÁRIA N. S. D'AJUDA - SANCEBAS E LUÍS ALVES - ESPINHO - TEL. 22 734 51 29

## Diamantino Pinto Ildelfonso



Missa do 1.º Aniversário

Sua esposa, filhos, nora, genro e netos vêm por este meio participar que será celebrada missa por alma do saudoso extinto dia 7, domingo, às 19 horas, na Igreja Matriz de Espinho. Desde já agradecem a quem comparecer.



## António de Ascensão Gato



Missa do 3.º Aniversário do falecimento

Sua esposa, filhos, nora, genro, netos e restante família vêm comunicar que será celebrada missa por alma do seu ente querido dia 8, segunda-feira, pelas 19 horas, na Igreja Matriz de Espinho. Desde já agradecem a quem comparecer.

Espinho, 4 de Dezembro de 2008



FUNERÁRIA N. S. D'AJUDA - SANCEBAS E LUÍS ALVES - ESPINHO - TEL. 22 734 51 29

## Armando Brandão Almeida



Missa do 12.º Aniversário do falecimento

Sua esposa, filhos, noras, genro, netos e restante família vêm, por este meio, comunicar que será celebrada missa por alma do saudoso extinto, dia 7, domingo, às 19 horas, na Igreja Matriz de Espinho.



## Dr. Carlos Alberto Carvalho Pacheco



Missa do 5.º Aniversário

Sua esposa e filhos vêm, por este meio, comunicar que a missa do 5.º aniversário se celebra dia 4 de Dezembro, quinta-feira, pelas 19 horas, na Igreja Matriz de Espinho. Desde já agradecem a todos quantos participem na Santa Eucaristia.

Espinho, 4 de Dezembro de 2008

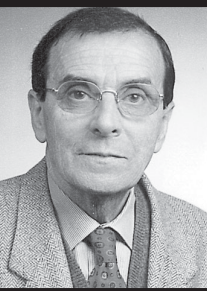

## João Ricardo Pinto Romeira

Missa do 12.º Aniversário

Na passagem do 12.º aniversário do falecimento do seu ente querido, filhos e restante família recordam-no com profunda saudade e participam às pessoas de suas relações e amizade, que dia 9, terça-feira, será celebrada missa por sua alma, na Igreja Paroquial de Paramos.



## Georgina Amaral Manta

Missa do 30.º Dia

A família vem, por este meio, comunicar às pessoas de sua relação e amizade que será celebrada missa por alma do seu ente querido dia 9, terça-feira, pelas 19 horas, na Igreja Matriz de Espinho. Desde já agradece a todos quantos participem na Eucaristia.

Espinho, 4 de Dezembro de 2008



FUNERÁRIA N. S. D'AJUDA - SANCEBAS E LUÍS ALVES - ESPINHO - TEL. 22 734 51 29

## Manuel António Peres Rodrigues



6.º Aniversário do falecimento

É com grande saudade que a família vem, por este meio, comunicar a missa do 6.º aniversário do falecimento do saudoso extinto. Será celebrada dia 6, sábado, às 16,30 horas, na Igreja Paroquial de Silvalde.



ESPINHO (RUA 4, N.º 1100)

## Armanda Luísa Casal Ribeiro

(Viúva de António Mendes da Silva)

Agradecimento

Seus filhos, nora, genros, netos, bisneta e restante família vêm, por este meio, agradecer às pessoas que tomaram parte no funeral do seu ente querido e na missa do 7.º dia ou que de outro modo se associaram à sua dor.

Espinho, 4 de Dezembro de 2008



António Delfim Casal da Silva  
Hermínio Casal da Silva  
Graça Maria Casal Ribeiro da Silva  
Maria da Conceição Casal Ribeiro da Silva  
Emília da Silva Valente Casal  
Ramiro Rodrigues Ferreira  
Jorge de Jesus Pereira Ferreira Mendonça

FUNERÁRIA N. S. D'AJUDA - SANCEBAS E LUÍS ALVES - ESPINHO - TEL. 22 734 51 29



RUA DOS COMBATENTES - GUETIM

## Fernando Silva

Agradecimento e Missa do 7.º Dia

Sua família vem por este meio agradecer reconhecidamente a todas as pessoas que estiveram presentes no funeral do seu ente querido ou que de outra forma se associaram à sua dor. Comunica que a missa do 7.º dia por sua alma será celebrada domingo, dia 7, pelas 10 horas, na Igreja Paroquial de Guetim. Desde já agradece a todos os que participem na Santa Missa.

Guetim, 4 de Dezembro de 2008

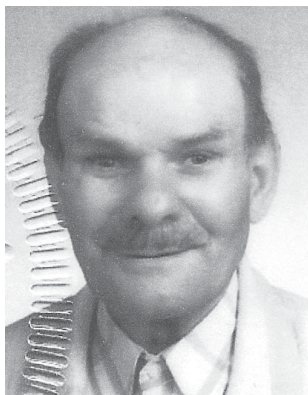

AGÊNCIA FUNERÁRIA DE MARIA DE LOURDES - Anta - Espinho - Tels.: 22 734 06 09 - 22 734 88 55



GUETIM (RUA DO RAMEIRO, N.º 104)

## António da Silva Correia de Oliveira

Agradecimento e Missa do 7.º Dia

A família vem, por este meio, agradecer às pessoas que tomaram parte no funeral do seu ente querido ou que de outro modo se associaram à sua dor. Comunica que a missa do 7.º dia será celebrada dia 8, segunda-feira, pelas 10 horas, na Igreja paroquial de Guetim. Desde já agradece a todos quantos participem na Eucaristia.

Guetim, 4 de Dezembro de 2008

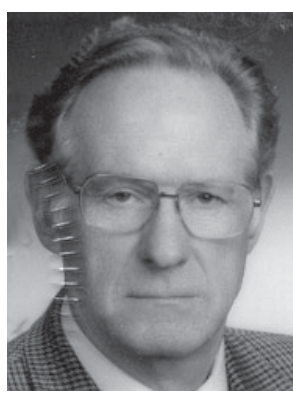

FUNERÁRIA N. S. D'AJUDA - SANCEBAS E LUÍS ALVES - ESPINHO - TEL. 22 734 51 29



# PRONTO A ESTREAR

## NOVO CONCESSIONÁRIO MITSUBISHI MOTORS

### GARAGEM DE ARRIFANA

Rodrigues de Amorim & Irmão, Lda  
mail: [mitsubishi@garagemdearrifana.com.pt](mailto:mitsubishi@garagemdearrifana.com.pt)

#### Arrifana

Rua Aliança Futebol Clube  
3700-414 Arrifana VFR  
Telef: 256 830 540

#### Espinho

Rua 20  
4500-182 Silvalde  
Telef: 220 000 330

#### Santa Maria da Feira

Av. Dr. Francisco Sá Carneiro, 1A  
4520-164 Feira  
Telef: 256 375 797

