

Rui Torres assegura que a autarquia estará atenta ao PDM em defesa dos interesses dos espinhenses

## "O que adianta à Junta de Espinho ter dinheiro se depois não tem delegações de competências legais para executar obra?"

páginas 5, 6 e 7

Apenas na zona abrangida pela primeira fase

Foto SS



página 9

Homenagem da escola e dos amigos

## Faleceu jovem atropelada em Paramos

página 3

Espinho, S. João da Madeira, Ovar e Santa Maria da Feira

## Divisão Policial com quatro esquadras

página 4

## PAGAMENTO DE ASSINATURA

# 2009



Para o Continente beneficie do desconto de € 1,50 pagando nos nossos escritórios até 28 de Fevereiro: € 26,50

Cobrada pelos nossos serviços a partir de Março: € 28,00

Para o Estrangeiro  
Europa: € 75,50  
Fora da Europa: € 83,50

Av.ª 8, n.º 456 - 1.º - Sala R  
Apartado 39  
4501-853 Espinho Codex

Até já "escreveu" para Steven Spielberg

A "fonte" de José Sá

página 13

Banda de Música de Espinho

Marcar pela diferença

página 17

Glauco, goleador do futebol tigre

"Ainda não vi uma equipa melhor do que a nossa!"

página 21



Na via pública, entre o Casino Espinho e o Café Palácio

## Menina de nove anos magoa-se num buraco

*Uma menina de nove anos acabou por se magoar num buraco, na via pública, entre o Casino Espinho e o café Palácio, cerca das 14.30 horas de sexta-feira. Alguém, mal intencionado, retirou as grelhas de protecção de dois buracos que servem para escoamento de águas pluviais e atirou-as para as escadas que davam acesso ao antigo túnel de passagem de peões, deixando os buracos abertos.*

**Manuel Proença**



**A** Polícia de Segurança Pública acorreu rapidamente ao local, com base numa informação de que "uma criança havia caído ao lago que ali se encontra". No entanto, os três agentes da PSP de Espinho acabaram por verificar que não se tratava do facto que motivara o alarme, mas sim de uma criança de 9 anos (uma menina) que tinha enfiado a perna direita num dos dois buracos que estavam sem a respectiva grelha de protecção.

De imediato, um funcionário da manutenção do Casino Espinho providenciou, sob indicação da Polícia, para que se alertassem os respectivos serviços da Câmara Municipal. Depois, o funcionário do Casino Espinho, com um agente da PSP acabou por encontrar as grelhas de protecção que haviam sido atiradas para o buraco das escadas que davam acesso ao antigo túnel.

Entretanto, e com cuidado, um dos agentes da PSP de Espinho verificou se havia alguma lesão visível na criança, enquanto se aguardava a chegada do pai que acabou por a levar ao Centro de Saúde de Espinho.

Semanário Registado na Direcção-Geral de Comunicação Social sob o n.º 100594

**DEFESA ESPINHO**

Fundado em 27/Março/1932

**PROPRIEDADE** – EMPES - Empresa de Publicidade de Espinho, Lda.  
Matriculada na Conservatória do Registo Comercial de Espinho sob o n.º 59, folhas 30 do livro C-1  
Capital Social: 5.200,00 Euros  
Contribuinte: 500 095 540

**Administração**  
Fernando Cunha (gerente)  
Joaquim Vasconcelos (gerente)

**Detentores com mais de 10% do capital**  
Solverde - Soc. de Investimentos Turísticos da Costa Verde, Lda.

**Direcção**  
Lúcio Alberto  
Email - lucio.alberto@mail.telepac.pt

**Redacção**  
Manuel Proença  
mjproenca@sapo.pt  
Sandra Soares  
sandra-soares.de@sapo.pt

**Colaboradores**  
Carlos Salvador; Edgar Tavares; Elisabete Moreira; Jorge Cunha e Vítor Lancha

**Colunistas**  
Adérito Santos; Adolfo Leitão Carvalho; António Duarte Estêvão; António Regedor; Bruno Bastos; Fátima Costa; José Sarmento; Manuel Sancebas; Maria Fernanda Barroca; Mário Frota; Mónica Vieira da Silva; Napoleão Guerra; Paulo Geraldo; Rute Miranda; Serafim Marques e Sérgio Carvalho.

**Departamento de Produção**  
António Guerra

**Publicidade**  
Joaquim Natário

**Secretaria de Administração e Redacção**  
Cristina Fonseca e Fernanda Oliveira

**Serviços Administrativos e Publicidade**  
Av.ª 8, 456 - 1.º andar - Sala R  
Ap. 39 - 4501-853 ESPINHO Codex  
Telef. 22 734 15 25 • Fax 22 731 99 11  
Email-empes@sapo.pt

**Departamento de Redacção**  
Av.ª 8, 456 - 1.º andar - Sala H  
Ap. 39 - 4501-853 ESPINHO Codex  
Telef. 22 734 15 25 • Fax 22 731 99 11  
Email-defesadeespinho@mail.telepac.pt

**Impressão**  
NAVEPRINTER - Indústria Gráfica do Norte, SA - E.N. 14 (km 7,05)  
Apartado 121 - 4471 MAIA Codex

**Tiragem média**  
3.700 exemplares

Depósito Legal n.º 1604/83

**Internet:**  
[www.defesadeespinho.no.sapo.pt](http://www.defesadeespinho.no.sapo.pt)

Os textos (e ilustrações) de Opinião publicados nesta edição são da inteira responsabilidade dos seus autores, não vinculando, directa ou indirectamente, o cariz editorial e informativo deste jornal.

Homenagem da escola e amigos

## Faleceu jovem atropelada em Paramos

*Soraia Vinheiras, a jovem  
de catorze anos atropelada  
no acidente que ocorreu  
em Paramos na noite de  
26 de Dezembro, não  
resistiu aos graves ferimentos  
que lhe foram infligidos  
e acabou por falecer no  
hospital na manhã do dia 30.*

**A** irmã também gravemente ferida no acidente, embora livre de perigo, ainda tem uma complicada recuperação pela frente. Recorde-se que o acidente envolveu

quatro viaturas, uma das quais apanhou quatro jovens que circulavam pelo passeio, ferindo Soaraia Vinheiras, a sua irmã, uma amiga e um amigo que seguiam para um café da localidade quando foram abalroados.

Entretanto, chocados pelos acontecimentos, o Conselho Executivo, professores, alunos e restante comunidade escolar da Escola Básica e Secundária Domingos Capela, que Soraia frequentava, fizeram questão de lhe prestar homenagem, solidarizando-se com a dor da família enlutada.

Aqui ficam algumas palavras dos amigos em simbólica homenagem (como a nota de outra colega da escola publicada ao lado):

"Esperamos que a alegria contagiante da Soraia nos ajude a todos a ultrapassar este momento de dor..."

"Soraia, és amiga dos amigos, alegre, simpática, linda; és forte e ajudas todos em tudo!"

"Estarás sempre connosco, amiga!"

"Vais fazer muita falta para nos rirmos"

"Nunca te esqueceremos!"

"Agora o teu lugar na sala fica vazio mas estás nos nossos corações!"



### Adeus Amiga!

Alguém inconsciente fez com que voasses para outro lugar, mas no meu coração vais sempre estar!

Esse teu sorriso estará sempre na minha visão, neste mundo não há ninguém com tão grande coração!

Nas asas de um anjo, tu estás voando sem fim, vais ser sempre uma grande amiga para mim!

Há dois meses fizemos as pazes num abraço quente, agora não voltarei a ver-te sorridente!

Uma menina bela e cheia de vida perdeu-se neste mundo sem fazer despedida!

Agora voa e descansa em pleno céu sem cor, nós aqui ficaremos a pensar em ti com muito amor!

Adeus Amiga!

**Janete**

## Custos caem em 2009 no crédito à habitação

Perspectiva-se que os encargos com o crédito à habitação vão diminuir, em 2009, mais de 28 por cento.

A título de exemplo, um empréstimo de 100 mil euros, a 30 anos, com um spread de 0,7% indexado à Euribor a seis meses e com a última revisão em Junho, custa actualmente 587,58 euros. As revisões que ocorrerem em Janeiro já devem beneficiar das recentes descidas da Euribor, passando a pagar 483,49 euros, ou seja, uma descida de 17,7%.

Segundo os juros contratados para o futuro entre os bancos, a revisão de Julho em 2009 vai ditar novas descidas. Espera-se que, já em Janeiro, o Banco Central Europeu (BCE) corte os juros para os 2,25 por cento.

## Banca oficialmente proibida de enganar os clientes na publicidade

De acordo com as novas normas publicadas em Diário da República e em vigor no início de 2009, as instituições bancárias ficam oficialmente proibidas de exercer publicidade enganosa e que muitas vezes não correspondem à realidade. As novas regras, por exemplo, proíbem os bancos de usar expressões como "taxas de juro zero" se, na verdade, cobrarem juros, ou falar de "ofertas" quando os clientes tiverem que subcrever produtos para as receber. Mas admite o uso de outras expressões como "aceitação garantida", ou seja, certo pedido de crédito ser automaticamente aceite pela entidade bancária se o cliente o pedir.

## Crédito à habitação passa a ser poupado na penhora de contas bancárias

A penhora de contas bancárias vai passar a incidir apenas sobre o saldo positivo e não sobre a conta bancária, garantindo, assim, que não serão prejudicados pagamentos, como o do crédito à habitação, acordados com os bancos.

Deste modo, os bancos passam a estar dispensados de comunicar a entrada de dinheiro nas contas penhoradas, sempre que esse dinheiro sirva pagamentos de crédito à habitação. Recorde-se que existia a obrigação de comunicar todas as entradas de valores, mesmo gerando saldos negativos, já que o Fisco considerava tratarem-se de valores que poderia penhorar. A partir de agora, a banca terá apenas de justificar, nestes casos, a não cativação dos valores depositados.

Entretanto, a penhora só se considera feita se, à data da respectiva ocorrência, se verificar a existência de saldo positivo na conta bancária.



**Ainda não foi processada a obra  
na rotunda de acesso à A29 e à A1  
(na ligação da Rua 19 com o IC24)**



**I.I.I. Investimentos Industriais e Imobiliários, S.A.**

**Apartamentos  
Novos**

**T1, T2 e T3**

*Arrenda-se  
a estrear*

Contacto

**937 310 800**



TRANSPORTES  
—  
ALIMENTAÇÃO  
—  
SALAS DE ESTUDO  
—  
ARTES PLÁSTICAS  
—  
PROGRAMAS DE FÉRIAS  
—  
ETC.

**GRÁTIS**

**VALE UMA TARDE  
NÃO  
ACUMULÁVEL**

**Inscrições grátis  
até 28 Fevereiro**

**Só com marcação  
antecipada**

Rua Fonte do Loureiro, n.º 10 — SILVALDE  
Tlm. 916 403 028 \* Telef./Fax 22 732 9327  
www.morangos.pt

## Justiça: criminalidade participada

A criminalidade participada em Portugal diminuiu um por cento em 2007, de acordo com dados do relatório anual da Procuradoria-Geral da República (PGR), que registou nesse ano 480.422 inquéritos, menos 12.019 que no ano anterior. O relatório, divulgado no sítio da PGR, indica que os serviços do Ministério Público movimentaram, durante o ano, um total de 695.815 processos, correspondentes aos processos iniciados entre Janeiro e Dezembro de 2007, somados aos pendentes do ano anterior. Dos inquéritos movimentados, foram concluídos 492.286, valor inferior ao verificado no ano anterior, tendo, por isso, ficado pendentes 203.529, que transitaram para o ano seguinte.

O número de inquéritos arquivados foi de 365.629, equivalentes a mais de metade (52,4 por cento) dos movimentados e a 74 por cento dos processos concluídos. Dos 492.286 inquéritos concluídos, 16,5 por cento, ou seja 81.419, receberam despacho de acusação, o que corresponde a 11,7 por cento do total de processos movimentados.

De acordo com o relatório, que faz um balanço da actividade do Ministério Público durante o ano de 2007, a "distribuição de novos processos sofreu um aumento, ainda que ligeiro, no distrito judicial de Évora, com 74.836 em 2007, contra 70.703 em 2006". Os pedidos de abertura de instrução diminuíram em 2007, registando-se 7.089, dos quais 5.001 formulados pelos arguidos e 2.088 pelos assistentes. A PGR refere também que, em sede do processo comum, a intervenção do júri foi requerida em nove casos, um número igual ao do ano anterior. A intervenção do tribunal colectivo foi solicitada em 9.088 processos, mais 458 do que no ano anterior.

No que diz respeito à jurisdição de Família e Menores, o Ministério Público registou 2.301 procedimentos, dos quais 682 transitaram do ano anterior e findaram 1.484 processos, tendo ficado pendentes para o ano seguinte 817. "Em 2007, no âmbito da jurisdição tutelar cível, foram movimentados 85.408 processos, 42.525 dos quais iniciaram-se ao longo do ano. Findaram 35.143 processos, respeitando a maioria a acções relativas ao exercício do poder paternal, acções de regulação, de alteração à regulação, de inibição ou de limitação do poder paternal", refere o relatório. No campo da jurisdição laboral, o número de processos por acidentes de trabalho instaurados em 2007 sofreu uma subida significativa em relação ao ano anterior, de 20.497 para 21.559. Ao contrário, no que diz respeito aos processos por doenças profissionais, registou-se uma ligeira diminuição, passando de 96 em 2006 para 75 em 2007.



Para além de Ovar, S. João da Madeira e Santa Maria da Feira

## Divisão Policial de Espinho com quatro esquadras

Foi publicada na sexta-feira, no 'Diário da República', a Portaria n.º 2/2009, de 2 de Janeiro que vem alterar a anterior Portaria do Ministério da Administração Interna (434/2008, de 18 de Junho), onde o ministro, Rui Pereira aprova o respectivo dispositivo de esquadras e que resul-

ta da conclusão da reestruturação proveniente da alteração das áreas de responsabilidade da Polícia de Segurança Pública. A Portaria do Governo estabelece que "são igualmente alteradas algumas das opções referentes à organização das subunidades e aos modelos de

estruturação então definidos para os comandos territoriais de polícia".

Sendo assim, e no que respeita ao distrito de Aveiro e ao concelho de Espinho, fica definida, desde já, uma alteração do Anexo II e no que concerne ao Comando Distrital de Aveiro:

"Divisão Policial de Espinho, que integra as seguintes subunidades operacionais: Esquadra de Espinho, Esquadra de Ovar, Esquadra de São João da Madeira, Esquadra de Santa Maria da Feira, Esquadra de Trânsito de Espinho, Esquadra de Investigação Criminal de Espinho e Esquadra de Intervenção e Fiscalização Policial de Espinho".

**Manuel Proença**

## Certidão permanente através da internet – eliminação da competência territorial das conservatórias

Desde 1 de Janeiro que os cidadãos podem solicitar e obter através da Internet uma certidão permanente de registo predial, de acordo com uma portaria publicada em Diário da República, no âmbito do programa Simplex, para simplificar, desmaterializar e eliminar os actos e procedimentos no registo predial e actos conexos, aprovado em Julho, sendo que algumas medidas entraram em vigor nesse mês e outros entram em vigor a partir do primeiro dia de 2009.

Entre estas medidas destaca-se a possibilidade de solicitar e obter online uma certidão permanente do registo predial através do site [www.predialonline.mj.pt](http://www.predialonline.mj.pt).

Com a certidão permanente de registo predial passará a ser acessível e disponível, através da Internet, a informação permanentemente actualizada do registo predial evitando-se a necessidade de obter essa informação através de certidões em papel.

Assim, o acesso à certidão permanente é gratuito quando for promovido um acto de registo predial através da Internet sobre esse prédio, no prazo de validade dessa certidão permanente. Neste caso, os seis euros pagos quando foi pedida a certidão são descontados no preço do registo.

Quando o acesso à certidão não originar um pedido de registo predial através da Internet, o

seu custo é de seis euros, o que significa uma redução de 80 por cento face ao custo da certidão em papel. A certidão permanente é disponibilizada pelo prazo de um ano, podendo ser renovada por iguais períodos de tempo.

De entre as medidas que entraram em vigor a 1 de Janeiro destaca-se também a prestação de novos serviços em regime de balcão único por advogados, câmaras de comércio e indústria, notários e solicitadores no âmbito de transacções de bens imóveis. Os cidadãos passam a poder deslocar-se a qualquer uma destas entidades e a praticar os actos relativos a imóveis, deixando de ser obrigatória a existência de escritura pública, passando estes a poder ser

praticados por documento particular autenticado.

O serviço Casa Pronta é o balcão único onde é possível realizar todas as operações e formalidades relativas à compra e venda de casa, permitindo fazer, num único momento, o contrato de compra e venda, o registo da aquisição e da hipoteca ou liquidar o imposto sobre as transmissões onerosas de imóveis (IMT).

Os cidadãos e empresas passam a poder realizar a compra e venda de imóveis, com ou sem recurso a financiamento bancário, em qualquer posto de atendimento "Casa Pronta", independentemente da localização do imóvel. De acordo com dados do Ministério da Justiça, também citados pela Lusa, o balcão Casa Pronta existe actualmente em 147 postos de atendimento, abrangendo 139 municípios, 18 distritos, nove capitais de distrito e as regiões autónomas dos Açores e da Madeira, devendo ser alargado durante o ano de 2009 a todo o território.

### Trespasa-se

## CAFÉ SNACK-BAR

Bem situado, próximo da praia e estação da CP - Espinho  
Pela melhor oferta acima de 30.000 euros

Contactar: 912 413 238

O próprio vende terrenos e moradias Gaia, Espinho, V. da Feira

Consulte o nosso site:  
<http://ribeiroemaltas.planetaclix.pt>  
ribeiroemaltas@clix.pt  
Tlm. 965 809 416  
**aceitamos permutas**



Empresa com sólido projecto no mercado procura pessoas dinâmicas para liderar Equipas de Vendas

Envie SMS com nome e morada para: 919168018

Rui Torres assegura que a autarquia estará atenta ao PDM em defesa dos interesses dos espinhenses

# “O que adianta à Junta de Espinho ter dinheiro se depois não tem delegações de competências legais para executar obra?”

*O social-democrata Rui Torres faz o balanço ao jornal Defesa de Espinho de três quartos do mandato na presidência da Junta de Espinho para que foi eleito em detrimento de António Catarino (na qualidade de independente). O enterramento da linha ferroviária, o estacionamento pago que se anuncia e outras questões da actualidade na freguesia também são escalpelizadas.*

Lúcio Alberto

**– Três anos e alguns meses depois de ter encetado a função de autarca na freguesia de Espinho, considera que o mandato tem correspondido àquilo que preconizara aquando da sua candidatura? Excedeu as expectativas ou ainda está aquém do que julga indispensável?**

– O mandato (que começámos no final do ano de 2005) tem sido, do meu ponto de vista, altamente positivo, no entanto, como representante um executivo ambicioso tenho que assumir que muito mais gostaríamos de ter feito. Porém, é preciso lembrar que este mandato fica marcado por alguns factores que condicionaram, e de que maneira, o desempenho da Junta de Freguesia de Espinho. Desde logo os problemas financeiros e de funcionamento administrativo com que nos deparamos quando assumimos a gestão da Junta de Freguesia de Espinho. Depois, e falo sinceramente, quando aceitei o repto do PSD para este desafio autárquico, tinha em mente mais projectos para desenvolver na freguesia de Espinho. No entanto, ou por questões de limitações financeiras ou por manifesta falta de competências delegadas por parte da Câmara Municipal de Espinho pouco mais poderíamos ter feito. Dentro daquilo que são as nossas competências legais e dentro das nossas capacidades financeiras julgo que o trabalho que temos desenvolvido é positivo e temos sempre, acima de qualquer interesse partidário, colocado os interesses dos espinhenses em primeiro lugar. Estou satisfeito, mas não me sinto realizado: muito, ou até quase tudo está por fazer ou rever na freguesia de Espinho.

**– Provavelmente irá classificar de positivo o trabalho do executivo a que preside, mas do mesmo modo pauta a acção da Assembleia de Freguesia?**

– O trabalho da Assembleia de Freguesia de Espinho, órgão deliberativo, é diferente daquele que o executivo da Junta de Freguesia de Espinho desempenha. No entanto, considero, apesar das diferentes correntes de opinião, existe



um trabalho profícuo. É óbvio que não há consenso em algumas matérias. Porém, julgo que a Assembleia de Freguesia de Espinho, e aqui englobo todos os grupos parlamentares, tem ajudado o executivo a desenvolver o seu trabalho. Durante estes três anos de mandato foram vários os documentos subscritos pela Assembleia de Freguesia de Espinho que tive a oportunidade de apresentar na Câmara Municipal ou na Assembleia Municipal, órgão onde o presidente da Junta de Freguesia de Espinho tem assento por inerência. Julgo que é um exemplo de que as coisas funcionam bem.

**– Que comentário suscita-lhe o desempenho de Quirino de Jesus na Assembleia de Freguesia?**

– Quirino de Jesus está há 19 anos na presidência da Assembleia de Freguesia de Espinho e durante este mandato tem provado aquilo que todos nós já sabíamos: é sem sombra de dúvidas um autarca de referência no concelho de Espinho. Sinto que procura gerir os seus trabalhos defendendo os superiores interesses de Espinho, pugnando sempre pela não “politização” dos trabalhos. A experiência que ao longo destes anos adquiriu na vida autárquica tem-me ajudado imenso, quer do ponto de vista

institucional quer do ponto de vista pessoal.

**– E a oposição na Assembleia de Freguesia?**

– A oposição na Assembleia de Freguesia de Espinho, apesar de, em muitos assuntos, ter uma visão diferente daquela que é a do executivo da Junta de Freguesia de Espinho, tem desenvolvido o seu trabalho de uma forma que eu considero cordial. Isto é, quando considera que tem que criticar fá-lo, mas quando chega a hora de elogiar também o faz. Não critica por criticar e essa postura julgo ser de louvar. Durante estes três anos de mandato houve alguns episódios que me desagradaram, no entanto, interpreto-os como sendo fruto do calor da discussão ou da ocasião. E por esse motivo não é significativo valoriza-los. Gostava ainda de salientar que, apesar das divergências de ideias que tenho agora e que tive durante a campanha eleitoral de há três anos atrás com alguns vogais que compõem a oposição na Assembleia de Freguesia de Espinho procuro manter, com quase todos, óptimas relações pessoais sendo que, com alguns deles, existe mesmo uma relação longa e profícuo de amizade.

**– Contava com mais dificuldade ante a**

**presença de António Catarino na oposição?**

– O nome e o trabalho que o senhor António Catarino desenvolveu à frente dos destinos da Junta de Freguesia de Espinho é um facto, na minha opinião, que deve merecer o respeito de todos os espinhenses. Trata-se de uma pessoa que deu muito de si à freguesia de Espinho e se alguma coisa a freguesia conquistou nos últimos anos deve-se ao trabalho desenvolvido por ele. Agora, a população de Espinho assim o quis, tem outra missão. É o rosto principal da oposição na Assembleia de Freguesia de Espinho e, apesar de uma visão diferente da minha, é uma pessoa que muito respeito e muito estimo. Quando se fala do nome de António Catarino no concelho de Espinho, nomeadamente na freguesia de Espinho não nos podemos nunca esquecer a grande obra que ele fez erguer. Falo naturalmente do edifício sede da Junta de Freguesia de Espinho. É uma obra que marcou esta Junta de Freguesia enquanto autarquia e por esse factor o nome de António Catarino deverá ficar perpetuado ao edifício que hoje colocamos, diariamente, ao serviço dos espinhenses. O senhor António Catarino é um democrata exemplar e tem sabido ao longo deste mandato reconhecer aquela que foi a vontade popular.

**– Os fregueses de Espinho estão sintonizados com a Junta personalizada por Rui Torres, logo após um longo ciclo sob a presidência de António Catarino?**

– O executivo da Junta de Freguesia de Espinho que presidido, não é melhor nem pior dos anteriores executivos. Essa avaliação não posso ser eu a fazê-la. Terá que ser feita pelos espinhenses. Uma coisa eu posso garantir: somos diferentes e temos tentado colocar a Junta de Freguesia de Espinho, quer ao nível das instalações quer ao nível dos serviços com uma proximidade maior em relação aos espinhenses. É um executivo jovem, arrojado e decidido em dar algo aos espinhenses. Se os mesmos estão sintonizados com o nosso trabalho? São palavras suas...

**– No desenrolar deste mandato, nomeadamente no período inicial, sentiu o carisma do seu antecessor? Como uma sombra, ou nem por sombras?**

– Substituir uma pessoa que estava há tanto tempo na presidência da Junta de Freguesia de Espinho não é tarefa fácil para ninguém. Com toda a certeza também não foi fácil para o senhor António Catarino substituir um homem com o carisma do senhor Romeu Vitó. Julgo que são fases, nomeadamente no início, sempre complicadas. Se juntarmos ao facto do senhor António Catarino ter sido presidente de Junta durante muitos anos, o seu carisma e a sua personalidade cedo percebemos que de facto não foi fácil. O período de adaptação já passou e o ciclo António Catarino também já. No entanto, por aquilo que fez à frente da Junta de Freguesia de Espinho, não está, nem pelos espinhenses nem por este executivo, esquecido. Estamos a falar de política, mas se de futebol estivéssemos a falar, eu diria que o mesmo acontece quando um treinador que tem sucesso num determinado clube acaba por o abandonar ao fim de um determinado tempo. Quando isso acontece, quem vem a seguir tem sempre uma certa dificuldade de afirmação, vejamos por exemplo o que aconteceu no Futebol Clube do Porto na ressaca dos êxitos conquistados por José Mourinho.

**– A oposição na Assembleia de Freguesia foi sendo desfalcada de algumas figuras...**

– Como deve calcular não me cabe a mim opinar sobre as táticas políticas implementadas pelos partidos que compõem a oposição na Assembleia de Freguesia de Espinho. Se houve mudanças, e existiram, a pergunta terá que ser feita a quem operou ou a quem protagonizou essas mesmas mexidas. Às vezes somos mal interpretados e às vezes dá jeito interpretar mal.

**– Considera que a oposição corporizase e/ou impõe-se como a lista de independentes da freguesia de Espinho no rosto de António Catarino, ou molda-se na es-**



## Hospital

“É um processo que a Junta de Freguesia de Espinho tem acompanhado de perto, tendo já em sede própria, Assembleia Municipal, marcado uma posição muito clara sobre este equipamento, nomeadamente no que diz respeito às urgências e a todo esse processo de requalificação nacional. No entanto, a Câmara Municipal e as restantes juntas de freguesia do concelho (Anta, Silvalde, Paramos e Guetim) assumem-se como defensoras das vontades do Governo. O primeiro nível de socorro às populações é ineficaz, está desajustado e é, também no meu entender, insuficiente. Acredito, tal como noutros processos (IMI) que haja uma reversão de posições para que Espinho possa ter um modelo mais funcional, melhor e mais adaptado à nossa realidade.”

## Policiamento/ /Segurança

“A segurança é por certo um dos factores que mais preocupa as populações, seja qual for o local do mundo onde nos encontremos. Por iniciativa da Polícia de Segurança Pública foi implementado em Espinho o Programa Integrado de Policiamento de Proximidade (PIPP). Sensível a uma temática como é a pasta da segurança e conscientes da importância que a mesma representa na qualidade de vida dos cidadãos a Junta de Freguesia de Espinho acolheu de bom grado esta iniciativa da PSP e

disponibilizou um gabinete nas instalações da Junta de Freguesia para que o agente destacado para esta missão possa desenvolver sem sobresaltos e com mais eficácia o seu trabalho. Recordo, de acordo com a PSP, que o PIPP está a congregar os projectos que têm sido implementados de uma forma algo espartilhada, numa estratégia global, através do estabelecimento de objectivos estratégicos e operacionais, e implementando mecanismos de coordenação, de avaliação e de formação, conferindo um maior enfoque na componente de proximidade/prevenção da criminalidade e na melhoria da sua articulação com as componentes de ordem pública, investigação criminal e informações policiais. Nesse sentido a Junta de Freguesia de Espinho, com a disponibilização do gabinete ao agente da Polícia de Proximidade oferece condições ímpares para que o trabalho de apoio seja feito de uma forma discreta mas com a eficácia que é desejada. Quero uma freguesia segura! Todos os passos e apoios que podermos dar nesse sentido serão, por nossa parte, uma realidade.”

## Escolas

“A Junta de Freguesia de Espinho, tal como tem estado até ao momento, estará, naturalmente, atenta à forma como vai decorrer a implementação no terreno dos itens que compõem a Carta Educativa do Concelho de Espinho. O estado do parque escolar na freguesia de Espinho é um tema para o qual este executivo da Junta de Freguesia Espinho olha com alguma preocupação. Aliás, tal como acontece nos fóruns educativos do concelho onde estamos represen-

tados o estado da educação em Espinho é um tema que nos preocupa. Só tendo boas condições no nosso parque escolar, é que conseguimos dar o primeiro passo para combatermos o abandono escolar em idades precoces. Só com boas instalações ao nível do parque escolar é que conseguimos ter a nossa juventude motivada para estudar, para se formar e deixar de lado as tentações maléficas que a nossa sociedade, infelizmente, aqui e ali oferece. Teremos uma voz activa na luta pelas melhores condições para o nosso parque escolar, quer na Assembleia Municipal quer nos órgãos concelhios que regem a educação. Por outro lado, dentro daquilo que são as nossas possibilidades financeiras pretendemos continuar com o apoio que damos aos agrupamentos das escolas do concelho de Espinho. Ainda na questão da educação, a Junta de Freguesia de Espinho continuará a dar apoio (e falamos de um apoio significativo) financeiro no sentido de que o Programa Saúde Oral no concelho de Espinho, nomeadamente na freguesia de Espinho, possa continuar a ser uma realidade. Parece-nos de facto um projecto muito interessante e que tudo vamos fazer para que se mantenha.”

## Associações/Clubes

“O capítulo das colectividades é um dos capítulos que tem merecido, por parte deste executivo da Junta de Freguesia de Espinho, maior atenção durante este mandato. Cedo percebemos algumas carências que as colectividades e associações da nossa freguesia tinham, igualmente cedo percebemos que era necessário intervir. Consideramos que a intervenção da

Junta de Freguesia de Espinho não deveria apenas passar por apoio financeiro. A expressão popular ‘dá-lhe a cana e ensina-o a pescar’ pode muito bem ser utilizada como termo comparativo em relação ao que tem sido a nossa actividade em relação às colectividades e associações. Não quer isto dizer que a Junta de Freguesia de Espinho deixará, dentro da sua disponibilidade orçamental, de apoiar as colectividades financeiramente, no entanto, a acompanhar o apoio financeiro a Junta de Freguesia tem disponibilizado um vasto leque de apoios ao nível da logística que se assim não fosse tornaria insuportável financeiramente a realização de algumas actividades promovidas e desenvolvidas pelas nossas colectividades. Tal como em 2008 o ano de 2009 será um ano de continuidade nesse mesmo apoio pretendendo e associando-nos, se assim for o caso, à evolução organizativa de algumas actividades já lançadas para o terreno.”

## Festas religiosas/ /profanas

“Sobre este assunto apenas quero manifestar a minha satisfação por se ter concretizado, em 2008, mas também em 2007, embora de uma forma quase subtil, as festas/comemorações em honra de S. Pedro. Ainda sobre este capítulo, realço a promoção do ‘Carnaval é na Rua’, uma iniciativa que tem arrastado milhares de pessoas e o apoio dado à organização das ‘Marchas de S. João’, onde a passagem pela Junta de Freguesia se assume como um ponto de referência.”



**tratégia do PS, sendo que Vítor Monteiro não é uma figura socialista tão próxima de José Mota ou de Rosa Maria Albernaz e José Luís Peralta, respectivamente, a anterior e o actual responsáveis da estrutura concelhia socialista?**

— Quando enfrento a Assembleia de Freguesia de Espinho, nomeadamente o grupo parlamentar da Lista de Independentes é dessa forma que eu a encaro. Isto é, apesar de ser composta por pessoas dos vários quadrantes políticos, com visões totalmente diferentes, algumas delas no passado até estiveram em campos opostos, eu não as catalogo como sendo deste ou daquele partido, como sendo desta ou daquela facção. Encaro-os e respeito-os, porque os espinhenses os elegeram para ser oposição ao executivo que eu presido. Se são deste ou daquele partido não me cabe a mim avaliar nem fazer juízos de valor. Na Assembleia de Freguesia de Espinho representam a Lista de Independentes da Freguesia de Espinho, na qual o senhor António Catarino foi o rosto e o vogal Vítor Monteiro é, muitas vezes, o seu porta-voz.

**— E o Bloco de Esquerda tem sido uma voz isolada, face à representatividade expressa num vogal?**

— Julgo que o facto do Bloco de Esquerda ter só um elemento eleito não pode ser encarado como sendo a força política com menos importância. Considero que a importância que se dá aos vogais que compõem a Assembleia de Freguesia de Espinho não pode ser em função do número, mas sim em função da qualidade que as suas intervenções apresentam. E neste aspecto particular, o Bloco de Esquerda, pela voz do vogal António Regedor, tem sabido desenvolver oposição de uma forma que eu considero salutar. Crítica quando entende que o deve fazer mas quando entende elogiar também o faz. Não é uma oposição do “bota abaixo”. Voltando a falar genericamente na oposição que este executivo tem na Assembleia de Freguesia de Espinho, posso mesmo afirmar que um bom executivo só o consegue ser tendo uma boa oposição pela frente. Isto é, o trabalho de um executivo ganha consistência e credibilidade quando tem pela frente uma oposição exigente e fiscalizadora.

**— No que concerne à CDU, inverteram-se os papéis... com o convite para a mesa da Assembleia de Freguesia...**

— A CDU não só foi convidada para o executivo da Junta de Freguesia de Espinho como também foi convidada para a Mesa da Assembleia de Freguesia de Espinho. Julgo que a forma

como o executivo da Junta de Freguesia de Espinho, juntando três partidos políticos, tem desenvolvido o seu trabalho demonstra que é possível, apesar das diferenças ideológicas, colocar à frente dos interesses partidários os interesses das populações. Se alguém tiver dúvidas venham ver como funciona o executivo da Junta de Freguesia de Espinho. Temos tido uma excelente relação no executivo com o Sr. Humberto Cruz, assim como na gestão dos trabalhos o Tiago Gomes tem sido irrepreensível. Ao cabo de três anos de mandato já realizados é com grande satisfação que podemos afirmar que o executivo da Junta de Freguesia de Espinho, composto por pessoas oriundas de três forças políticas (PSD, CDS-PP e CDU), em todas as deliberações que tomou conseguiu a unanimidade como resultado final nas votações.

**— No exercício da função que lhe é inerente pela Junta de Freguesia na Assembleia Municipal, consegue fazer a destrinça das figuras do presidente da Junta e de militante do PSD? Ou, por outro lado, considera que se sente isolado em relação aos outros presidentes das autarquias de Anta, Silvalde, Paramos e, inclusive, Guetim?**

— Os presidentes das juntas de freguesia têm assento na Assembleia Municipal por inerência ao cargo que desempenham. Sendo assim não fazia sentido nenhum eu, apesar de ser militante do Partido Social Democrata, aproveitar esse assento para defender os interesses do partido. O PSD tem vogais mais que suficientes e com valor comprovado para desenvolver o trabalho do partido, a mim é-me exigido que defenda os interesses da freguesia que represento e é isso que tenho feito e continuarei a fazer até ao fim do mandato. Agora, por representar um partido que é diferente daquele que governa a Câmara Municipal de Espinho não pode ser sinónimo de que esteja sempre do contra... Limito-me e exijo defender os interesses da população da freguesia de Espinho, quer na forma como voto os documentos quer quando apresento documentos, e já foram vários! Relativamente ao isolamento que se refere, julgo que é uma falsa questão. Cada um defende os interesses das populações que representa e cada um, o povo assim os legitimou, votou como acha que é melhor para a respectiva freguesia. Se o povo entender que esse trabalho não está de acordo com os seus interesses poderá fazer o julgamento quando da realização das eleições no decorrer deste ano.

**— A recente transferência de verbas e competências da Edilidade para as juntas**

**de freguesia corresponde aos anseios da autarquia a que preside?**

— Essa é uma questão que eu já tive a oportunidade de esclarecer em vários fóruns onde estive presente, incluindo na Assembleia Municipal quando o tema esteve em discussão. Relativamente à verba que a Câmara Municipal de Espinho atribuiu à Junta de Freguesia de Espinho eu afirmo, como disse na reunião preparatória ao senhor vice-presidente da Câmara, que a Junta de Freguesia de Espinho não precisa de mais dinheiro do que aquele que está a atribuído. Pode parecer difícil de acreditar mas é verdade! O que adianta à Junta de Freguesia de Espinho ter dinheiro se depois não tem delegações de competências legais para executar obra? Defendo que a Junta de Freguesia de Espinho, antes mesmo de ser dotada com mais dinheiro, necessita, por parte da Câmara Municipal de Espinho, que lhe sejam delegadas mais competências. Tendo essas competências, a Junta de Freguesia de Espinho poderá apresentar variadíssimos projectos que tem para implementar na freguesia. Agora, tenho que confessar que de facto as competências que nos são atribuídas são manifestamente escassas para aquilo que gostaríamos de fazer e para aquilo que de facto temos vocação. Não nos podemos esquecer que, no concelho de Espinho, a nossa Junta de Freguesia é única com características urbanas. Tem uma missão bem diferente da que as outras juntas do concelho desempenham, por isso mesmo consideramos que deveríamos ter mais competências delegadas. O cabimento orçamental, à imagem do que se faz com as outras, virá numa segunda fase do processo.

**— E o enterramento da via-férrea em túnel “destapou” novas oportunidades para o desenvolvimento da cidade? Segue-se a requalificação urbana da zona libertada à superfície...**

— É um assunto sobre o qual a Junta de Freguesia de Espinho se tem debruçado durante este mandato. Consideramos que a obra do enterramento da linha férrea é uma obra estruturante para a freguesia e que, quer pela sua dimensão mas acima de tudo pela sua grandeza, poderá contribuir decisivamente para o desenvolvimento e afirmação da nossa cidade. Tenho pena não ter sido ouvido aquando da realização do concurso internacional de ideias para a zona libertada à superfície, no entanto, já tive a oportunidade de falar com o arquitecto Rui Lacerda (a quem aproveito para felicitar publicamente pelo trabalho desenvolvido) e constatei o que está pensado para a zona em causa. Julgo que é uma obra (arranjos da superfície da linha)

que deverá orgulhar todos os espinhenses mas, é preciso levar em linha de conta que um pequeno deslize, poderá ser fatal e poderá trazer danos irreparáveis no futuro da freguesia, cidade e até mesmo do concelho.

**— Entretanto, nada de novo em relação à alternativa ao pontão, no que concerne à passagem inferior na zona noroeste...**

— Como disse na questão anterior, o assunto que envolve a obra do enterramento da linha férrea tem sido um assunto para o qual este executivo da Junta de Freguesia de Espinho tem dado particular atenção. Na sequência de uma reunião alargada da Comissão Permanente da Assembleia Municipal de Espinho com a Refer e a Câmara Municipal de Espinho, tive a oportunidade de constatar quais eram as intenções dos responsáveis pela obra para a passagem a norte do Rio Largo. Na altura fiquei a saber que se tratava de uma passagem só para peões e para veículos de emergência, no entanto, a largura da mesma era diminuta. Perante os dados que me foram colocados eu sugeri à Refer que a passagem fosse alargada para que no futuro, se assim fosse entendido da Câmara Municipal de Espinho, a referida passagem pudesse ter circulação automóvel nos dois sentidos. Falei nisto numa questão futura. Pelos desenvolvimentos do processo a minha proposta parece ter recolhido o aval dos responsáveis da obra e a Refer solicitou mesmo à Câmara Municipal de Espinho que declarasse o interesse público da intervenção em causa. Esta proposta aprovada não quer dizer que tenhamos aqui para a frente uma via com dois sentidos. A vontade da autarquia não é essa, no entanto, se no futuro se sentir essa necessidade a passagem tem largura mais que suficiente para se proceder à alteração. Foi a pensar no futuro que fiz esta sugestão e foi, naturalmente, com agrado que vi a mesma ter seguimento para o terreno.

**— O prolongamento do passadiço valorizoso estética e/ou ambientalmente a zona norte das praças de Espinho?**

— A zona mais ribeirinha da freguesia de Espinho é uma das zonas de excelências do concelho de Espinho. Estando na freguesia de Espinho naturalmente que a Junta de Freguesia tem uma sensibilidade extrema para tratar da questão. Face ao trabalho, excelente diga-se de passagem, desenvolvido no vizinho concelho de Vila Nova de Gaia e porque entendemos que não vivemos isolados do que nos rodeia, decidimos fazer a ligação ao passadiço de Vila Nova de Gaia





através da zona do Rio Largo. Julgamos ter sido um investimento proveitoso e que colheu o agrado dos espinhenses. São centenas aqueles que diariamente utilizam a infra-estrutura em causa para as suas caminhadas, jogging ou simplesmente para passear. Trata-se de uma obra de pequenas dimensões mas com grande utilidade e por isso estamos satisfeitos com o resultado alcançado. Naturalmente que valoriza a nossa zona costeira e torna-a mais atractiva. Por outro lado, esta foi uma obra que "implementamos" no terreno também com outro objectivo. Em franca colaboração com o FAPAS, a Junta de Freguesia de Espinho, pretendeu criar um espaço onde possa nascer vegetação dunar. Para que tal possa ser uma realidade limitamos o espaço com "paliçada" (rede de madeira) e apelamos à participação das escolas do concelho e do centro comunitário da Ponte de Anta para que o espaço seja preservado. Pretendemos que o mesmo seja um exemplo daquilo que poderia ser a nossa defesa da costa e damos ao local um aspecto visual bem diferente do que até à altura tínhamos.

**– Perspectiva-se a defesa da costa litoral e a requalificação marginal da mesma. A cidade de Espinho voltará a ser intitulada de Rainha da Costa Verde? As praias de Espinho voltarão ao apogeu de outrora?**

– A defesa da costa litoral é uma das preocupações que todos os autarcas das regiões costeiras devem ter em mente. O avanço do mar é cada vez mais uma realidade e a proximidade, tal como acontece em Espinho, de núcleos habitacionais ou comerciais, devem ser alvo de preocupação por nossa parte. De acordo com dados governamentais e também da Câmara Municipal de Espinho, as obras de reforço da nossa defesa da costa litoral vão ser uma realidade no primeiro trimestre do ano que agora iniciamos. Será, naturalmente com grande satisfação que veremos a obra a arrancar. Relativamente à questão que me coloca sobre se Espinho voltará a ser a Rainha da Costa Verde tenho a opinião: esse título eternizou-se em relação a Espinho. No entanto, parece-me importante, porque é de turismo que estamos a falar, lembrar que, relativamente à altura em que nos foi atribuído esse título muita coisa mudou. Nos tempos que correm, derivado a vários factores, a génese do turismo está diferente. A tradição de fazer quinze dias ou um mês de férias num só local já não é uma realidade tão acentuada com era no passado. Hoje as pessoas preferem, durante os mesmos quinze dias ou um mês uma maior mobilidade e procuram conhecer e explorar vários locais em detrimento da fixação numa só localidade. Face à competitividade de preços apresentados pelo Algarve, pelo Sul de Espanha e destinos exóticos a cidade de Espinho perdeu visitantes. Por outro lado, em virtude da crise económica que está instalada no mundo, julgo que Espinho tem muito a ganhar com o turismo de proximidade, isto é, as pessoas das freguesias e concelhos vizinhos poderão procurar Espinho para os seus dias de férias. Não nos podemos também esquecer que a cidade do Porto está a quinze minutos de "distância" (de comboio).

**– Também se aguarda pela conclusão processual da revisão do Plano Director Municipal...**

– O Plano Director Municipal, ou melhor a sua revisão há quase uma década. De ano para ano habituamo-nos a ouvir que está prestes a sair cá para fora. Pela importância que o documento representa para o desenvolvimento de um concelho, neste caso concreto para Espinho, considero que não deverá ser um documento feito em cima do joelho. Deverá ser um documento que dê a liberdade necessária para que o concelho de Espinho se possa desenvolver de uma forma harmoniosa e dentro daquilo que são os padrões e exigências da nossa realidade concelhia, regional e também nacional. Perante a perda de densidade populacional, dificuldades de fixação de empresas e criação de negócios, o documento deve prever uma maior área de construção no nosso concelho, e falando concretamente, na freguesia de Espinho. Só permitindo mais construção, e quando falo de construção não estou a falar ou a sugerir arranha-céus, é que podemos ter argumentos capazes para fixar os nossos jovens no concelho de Espinho. São muitos os terrenos na freguesia de Espinho onde se deveria contemplar construção



em detrimento de terrenos baldios e que em nada dignificam a freguesia. De acordo com informações dadas na Assembleia Municipal, a apresentação do documento está para breve. Naturalmente que a Junta de Freguesia de Espinho estará atenta ao trabalho que foi desenvolvido e no momento e nos órgãos próprios não deixará de dar as suas ideias no sentido de tornar o PDM de Espinho num documento que defenda os interesses dos espinhenses.

**– O centro de dia da Rua 16 foi transferido para o edifício autárquico da Rua 23, onde agora se desenvolve a associação "Conviva"...**

– Tenho que admitir que a decisão de encerrar o centro de convívio que funcionava na Rua 16 não foi fácil de tomar. A Junta de Freguesia de Espinho não podia manter a em funcionamento um projecto, que estava a ser insustentável financeiramente, e não cumpria com as expectativas que defini e com aquilo que são as exigências e necessidades dos nossos idosos. Rodeado de pessoas conhecedoras da área social, criamos a Associação Social da Freguesia de Espinho. Rentabilizando as infra-estruturas do edifício sede da Junta de Freguesia criamos todas as condições necessárias para que a Associação Social da Freguesia de Espinho pudesse iniciar a sua actividade. A cada dia, aos poucos e de acordo com as nossas possibilidades, vamos tentando melhorar no sentido de satisfazer os utentes da associação. Passado um ano desde a sua criação, e início do novo (antigo) projecto de Centro de Convívio, é com grande satisfação que vemos quase duzentos idosos inscritos na Associação, sendo gratificante ver a adesão e as actividades promovidas têm. A Associação Social da Freguesia de Espinho pretende ser mais do que uma simples associação de entretenimento. Pretendemos que seja uma associação que se afirme no panorama concelhio numa área em que o concelho e a freguesia, na minha opinião, apresentam sérias carências, falo da acção social. Julgo que temos dado passos seguros nesse sentido e a satisfação dos nossos idosos é bem visível, como se pode constatar na última festa de natal. No entanto, como já referi várias vezes, somos um executivo ambicioso e vamos procurar dotar a Associação de mais valências, quer do ponto de vista humano quer do ponto de vista material. Estamos certos de que estamos no caminho correcto, no

entanto, não poderemos, apesar de às vezes existir essa tentação, dar um passo maior do que a nossa perna.

**– O espaço da desactivada praça da tourada foi apontado para centro de apoio social aos idosos aquando do actual mandato autárquico, depois seria ventilado para parque de estacionamento da secção de andebol do Sporting Clube de Espinho e, entretanto, foi palco de transmissões em formato gigante do campeonato europeu de futebol...**

– O espaço que vulgarmente nos habituamos a chamar de Tourada é um dos projectos que mais tempo ocupa no meu pensamento. Trata-se de um espaço que quero, tal como apresentei em 2005, rentabilizar e dar-lhe uma dinâmica diferente. Posso garantir que a Junta de Freguesia de Espinho está empenhada no sentido de poder apresentar uma solução para a Tourada. Numa fase de crise financeira, situação actual, será muito complexo e difícil encontrar uma solução até ao final do mandato.

**– É rentável a corrente utilização/gestão do auditório e do salão de exposições do edifício da extinta escola da Rua 23, agora edifício da Junta de Freguesia de Espinho?**

– Eu entendo que o lucro que os edifícios públicos devem dar é o de estarem à disposição das respectivas populações. Nesse prisma parece-me inquestionável que o nosso lucro é tremendo. Temos umas instalações de grande nível e das quais todos os espinhenses podem usufruir. Temos uma galeria, um auditório, várias salas para reuniões, acesso à Internet, etc. Enfim, um sem número de valências que os espinhenses ao longo destes três anos, quer de uma forma individual, quer de uma forma colectiva (associações e colectividades) têm usufruído. As satisfações que vemos quando usamos as nossas instalações são o nosso lucro.

**– O estacionamento pago que se vislumbra com a localização das bases dos parquímetros no perímetro central citadino?**

– Apesar de ser, por princípio, a favor da implementação dos parquímetros, a favor da mobilidade, tenho uma grande dificuldade em perceber a razão pela qual a zona dos parquímetros ocupa a freguesia, quase toda. Por outro lado, a dificuldade é igualmente grande

em perceber a razão pela qual a receita obtida pelos parquímetros vai reverter para uma entidade privada que "em troca" vai dar a Espinho dois parques subterrâneos. Quando der! Têm havido algumas as vozes, quer de moradores quer de empresários, que têm manifestado, junto da Junta de Freguesia de Espinho, o seu desagrado relativamente a esta postura implementada pela Câmara Municipal de Espinho. Muitas até pensavam tratar-se de uma receita para a Junta de Freguesia. Naturalmente, e foi para isso que todos nós fomos leitos, procuraremos que os interesses dos espinhenses sejam salvaguardados e nesse capítulo aproveito a oportunidade para solicitar a todos os vogais que unamos as vozes e possamos juntos lutar pelos interesses dos espinhenses. Estou preocupado com a situação dos residentes, nomeadamente aqueles que estão na periferia das zonas de parquímetros.

**– É mais fácil e/ou mais aliciante ser presidente de uma junta da cidade ou das freguesias periféricas?**

– É bastante aliciante, aliás motivo de orgulho ser Presidente de Junta da sua Terra. A par disso parece-me que são duas formas de gerir completamente diferentes. De um lado temos freguesias maioritariamente rurais e no caso de Espinho maioritariamente urbana.

**– A Junta de Freguesia de Espinho perde espaço de manobra dada a proximidade da Edilidade, com esta a concentrar a execução de obras cidadinas e, aqui e ali, centralizadas em estratégias políticas?**

– A Junta de Freguesia de Espinho pelas características que apresenta tem uma missão totalmente diferente das restantes freguesias que compõem o concelho de Espinho. Tem características muito próprias mas, ao invés do que muitos possam pensar, consegue estar igualmente próximo da população. Aliás, são vários os espinhenses que procuram, numa primeira instância, solução para alguns problemas que surgem no seu dia-a-dia. Tal como referi anteriormente, se a Câmara Municipal de Espinho delegasse na Junta de Freguesia de Espinho mais competências, acompanhadas da respectiva verba para execução, não tenho dúvidas em afirmar que mais poderia ser feito e a missão da Câmara Municipal, no que à freguesia de Espinho diz respeito, poderia ficar mais aliviada. Se não o faz por questões de estratégia política? Essa é uma questão que terá que fazer à Câmara Municipal. No entanto, deixe-me adiantar que as juntas de freguesia do concelho apoiadas pelo presidente da Câmara nas últimas eleições várias vezes demonstraram, publicamente, vontade em ter mais competências delegadas. Julgo que não se trata de uma discriminação, mas sim de uma opção levada a efeito por este executivo da Câmara Municipal, com o qual, deixe-me adiantar-lhe, não concordo.

**– Afinal, até onde pode ir a acção do presidente da Junta de Freguesia de Espinho?**

– O presidente de Junta, como defensor e representante de autarquia local, deve pugnar pelo desenvolvimento do seu território. Nesse aspecto não vejo os limites....

**– E até onde gostaria de ir? Ou poderia ir...**

– Como presidente de Junta o meu mandato termina em meados de Outubro/Novembro. Pessoalmente tenho objectivos de retomar a minha actividade profissional, restabelecendo o normal funcionamento familiar. Digo isto porque a minha família, a mais próxima (esposa e filho), sofrem muito com o facto de ser uma "figura pública". Tenho o hábito de reflectir com muita regularidade sobre o meu trabalho e o meu desempenho. Mas a opinião de quem sente e assiste o meu trabalho é também muito importante para pensar para onde ir. Gosto de servir a minha Terra.

**– Nos primeiros dias de 2009, novo de eleições autárquicas, já é possível anunciar a sua recandidatura à presidência da Junta de Freguesia de Espinho, ou os seus intentos pretendem alcançar outros horizontes?**

– Contrariamente ao que é vulgar ouvir de diversos presidentes de Junta e Câmara, "este é o meu último ano", eu não estou cansado de servir Espinho, a minha terra. A questão coloca-se se as pessoas querem e se o meu partido quer. Dou particular importância à vontade do meu partido porque sou uma pessoa que não acredita em candidaturas independentes.

## Assembleia(s) de urgência

# Oposição contundente (mas) recomendações reprovadas

*Foram rejeitadas pelo PS e os representantes das juntas de Anta, Guetim, Paramos e Silvalde duas recomendações que visavam, por um lado, a abertura de um Serviço de Urgência Básico e, por outro, a reabertura da Urgência do Hospital Nossa Senhora da Ajuda. E assim foi encerrada (com a segunda reunião) a sessão extraordinária da Assembleia Municipal requerida por vários membros para discutir o protocolo com o Ministério da Saúde respeitante à urgência hospitalar.*

instalações do Hospital de Espinho, "optimizando os equipamentos existentes, os meios humanos do Centro Hospitalar e numa dinâmica parceria com o Centro de Saúde de Espinho."

A recomendação ainda argumentava:

"O Serviço de Urgência Básico é um serviço classificado como sendo o primeiro nível de acolhimento a situações de urgência, que colocará Espinho na Rede de Referência de Urgência/Emergência, conforme despacho do Ministério da Saúde, beneficiando assim os espinhenses e também a região de um serviço de atendimento de situações urgentes numa lógica de proximidade para com as populações."

Devido a uma proposta de Rui Torres para a votação imediata da recomendação da Junta de Freguesia de Espinho caso não houvesse inscrições para discussão gerou-se controvérsia com Jorge Carvalho a indignar-se com o ineditismo e fundamentalmente com a abertura de um precedente que na sua óptica limitaria futuras discussões de propostas documentais, proporcionando, por seu turno, críticas de António Regedor, do BE, ao vogal da CDU.

No calor da discussão e enquanto Rui Torres realçava em tom firme que é "democrata", António Regedor catalogava Jorge Carvalho de "estalinista" que, por sua vez, retribuía o galhardete... com "maoista"...

Aludindo às intervenções de José Luís Peralta aquando da primeira reunião da sessão extraordinária em epígrafe, Jorge Carvalho considerou que os dados relativos ao último relatório da Organização Mundial de Saúde não estavam correctos, tendo o líder da bancada socialista reiterado os dados que então revelara em plena Assembleia Municipal.

"...S. Tomé e Príncipe é que está em primeiro lugar dos países lusófonos no combate à malária..." - Jorge Carvalho.

"...Portugal está entre os primeiros países melhor referenciados na saúde..." - José Luís Peralta.

"As estatísticas são para enganar ou para enganar quem gosta de ser enganado" - João Passos (PSD).

"Eu não quero saber do Iraque... Eu quero é mais e melhores valências para o Hospital de Espinho e para a população espinhense..." - Rui Torres.

Entretanto, discutiu-se a recomendação da Junta de Freguesia de Espinho que, todavia, seria rejeitada.

O outro documento subscrito por todas as bancadas da oposição e apresentado pelo social-democrata Vicente Pinto apelava à reabertura da Urgência do Hospital Nossa Senhora da Ajuda, considerando que "o concelho de Espinho é tipicamente um concelho vocacionado para o comércio e turismo, para onde todas as semanas, à segunda e à sexta-feira, se deslocam milhares de pessoas com o intuito de visitar a nossa famosa feira" e "em situações de emergência a proximidade de um serviço básico de urgência é essencial para o socorro ser bem sucedido, nomeadamente nas situações que requerem uma rápida estabilização da vítima."

Por outro lado, argumentava que "a estabilização das vítimas pode ser efectuada no serviço de urgência do hospital, quando as VMER estão longe do local, ou se encontrem indisponíveis", observando que "as duas corporações de bombeiros do concelho estão devidamente equipadas com viaturas capazes de efectuar o transporte dos doentes e dispõem de técnicos com a mesma formação dos técnicos do INEM."

Quanto à discussão que se prolongou até quase se esgotar a primeira hora da madrugada...

"Lamentavelmente faleceu um cidadão, mas a culpa não foi do Hospital de Espinho. O serviço não é ineficaz; é mais eficaz e há condições para a prestação de um excelente serviço. Até há menos queixas... Eu direi sempre a mesma coisa

até às próximas eleições, a não ser que aquilo comece agora a funcionar mal... até porque quase nada é infalível... Eu assumo sempre as minhas responsabilidades e, portanto, não vou mascarar nada." - José Mota.

"É verdade que agora há menos queixas, porque também é verdade que agora há menos serviço. Se agora também fosse fechado o hospital também acabavam as queixas, não é senhor presidente?" - João Passos.

"É Espinho quem perde" - Ângela Couto (CDS-PP).

"Nunca houve Serviço de Urgência... Era um Serviço de Atendimento Permanente. E também não confundam as minhas palavras como já o fizeram... Eu nunca disse que as pessoas é que faziam ou eram culpadas da poçilga, ou que disse é que as condições ali existentes é que não eram adequadas para um hospital. Eu não estou a falar do pessoal... estou a falar das condições... Por isso, tenho orgulho em ter contribuído para a melhoria do hospital que há quinze quase fechava..." - José Mota.

"Devia agradecer-me as oportunidades que lhe dou para brilhar, mas devia fazê-lo falando verdade" - João Passos.

"Agradeço as suas oportunidades e a sua amabilidade. Eu não falo pela sua verdade; falo pela minha verdade" - José Mota.

"Todos os espinhenses ou qualquer cidadão estarão protegidos?" - Simplício Guimarães (CDS/PP).

"Todos os sistemas dependem do ser humano que não é infalível" - José Mota.

### Redução das taxas máximas de Imposto Municipal sobre Imóveis

Na pretérita semana, foi aprovado um documento para a redução das taxas máximas de IMI, resultante da Lei n.º 64/2008 de 5 de Dezembro com o voto de qualidade do presidente da Mesa da Assembleia Municipal (na circunstância, o de António Cavacas, em substituição de Graça Guedes), face ao resultado de 13 votos a favor e outros tantos contra.

A Câmara tinha proposto os valores máximos que ficaram acima dos admitidos pela actual modificação da lei. Consequentemente, o executivo camarário viu-se na contingência de solicitar a ratificação da Assembleia Municipal a nova proposta de acordo com a Lei 64.

### Delegação de competências para as juntas de freguesia

Também em sede da Assembleia Municipal, foi aprovada por unanimidade a delegação de competências às Juntas de Anta, Guetim, Paramos e Silvalde nas áreas dos arruamentos.

Aprovação de igual modo relativamente à delegação de competências na construção de apoios aos campos de futebol em relva sintética em Paramos e na instalação de rede de pluviais em Silvalde.

### Lúcio Alberto

"Ao analisar o actual sistema escolhido para o concelho de Espinho, no que diz respeito ao nível de socorro às populações", a Junta de Freguesia de Espinho "classifica-o de ineficaz, insuficiente e desajustado". Por isso, Rui Torres defendeu anteontem na segunda reunião da sessão extraordinária, com a presença do edil José Mota, que a Câmara Municipal deveria desenvolver "com os diversos parceiros e agentes para a Protecção Civil Municipal (bombeiros, Polícia, Centro Hospitalar, Centro de Saúde, juntas de Freguesia, Assembleia Municipal, entre outros)" reuniões até final do mês em curso, "no sentido de se desenvolver e implementar uma nova solução de socorro à população de Espinho", que passasse pela abertura de um Serviço de Urgência Básico (SUB) nas

### BE e IMI

A propósito da votação do Imposto Municipal sobre Imóveis (IMI) na Assembleia Municipal, os eleitos do Bloco de Esquerda em Espinho tornam públicas as suas posições na Assembleia Municipal e na Assembleia de Freguesia, "tendo em conta os interesses da população de Espinho e não os interesses de pequenos jogos partidários da CDU em conjunto com o PSD e o CDS."

Lê-se ainda no comunicado dos eleitos do BE no concelho de Espinho:

"Ao contrário do que a CDU quer fazer crer, o Bloco de Esquerda não votou favoravelmente a proposta da Câmara para a fixação do IMI.

O Bloco de Esquerda não votou nem a proposta da Câmara nem a proposta conjunta da CDU/PSD/CDS porque entende que ambas são injustas para a população de Espinho.

A Lei do IMI permite diferenciar quem cuida das suas casas e de quem as deixa degradar. De quem as tem habitadas e de quem as abandona.

Um imposto que tenha em conta esta diferenciação é mais justo, mais equitativo e mais favorável à defesa e protecção do património.

A CDU, sem iniciativa, sem visão estratégica para o Concelho, vota juntamente com o PSD e o CDS, e esgota-se na Assembleia e fora dela a contestar as posições do Bloco de Esquerda.

No passado dia 29, por efeito de aplicação da Lei n.º 64/2008 de 5 de Dezembro, a Câmara apresentou nova proposta de aplicação dos limites máximos do imposto IMI que foi aprovada por toda a assembleia PS, PSD, CDU, CDS com a excepção de uma abstenção e do voto contra do Bloco de Esquerda.

O Bloco de Esquerda, em Espinho, apresentará na próxima sessão da Assembleia Municipal uma recomendação no sentido de a Câmara Municipal efectuar o levantamento das casas devolutas de modo a que na determinação do próximo IMI se possa apresentar uma proposta mais justa e tendo em conta os interesses da população de Espinho."

Salvé 06/01/2009

**Francisco Xavier**

Seu avô e pais, na passagem do seu 2.º aniversário vêm desejar-lhe as maiores felicidades.

Beijinhos - Parabéns



ELECTRODOMÉSTICOS

**Coutos**  
Duas lojas em Espinho

www.coutos.pt

seleccionamos e torramos na nossa fábrica as melhores qualidades aos melhores preços

**Casa Alves Ribeiro**

Rua 19, 294 - ESPINHO



## Apenas na zona abrangida pela primeira fase

Foto SS

# Parcómetros a funcionar em breve

*O Regulamento Geral das Zonas de Estacionamento Limitado foi à Assembleia Municipal, esteve em discussão pública e encontra-se em fase final de análise para aprovação. A instalação dos parcómetros também decorre a bom ritmo na zona abrangida pela primeira fase e também pela segunda, por lapso da empresa concessionária, entretanto corrigido.*



**Local onde se encontrava a caixa eléctrica para futura instalação de um parcómetro. Ficou o buraco...**

**Sandra Soares**

Depois de ter sido aprovado na generalidade em sede da Assembleia Municipal, o Regulamento Geral das Zonas de Estacionamento Limitado (disponível no site da autarquia) foi colocado em

discussão pública durante trinta dias, estando agora a ser analisadas as reclamações apresentadas que terão de voltar ao plenário para aprovação final.

Só terminado este processo é que os parcómetros que estão entretanto a ser instalados pelas ruas da cidade poderão entrar em

funcionamento, mas apenas na zona abrangida pela primeira fase, isto é, o espaço que medeia entre a rua 62 e rua 27 e entre a rua 8 e a rua 26.

Entretanto, a instalação dos parcómetros foi decorrendo a bom ritmo, mas por lapso da empresa concessionária, também na zona

abrangida pela segunda fase deste processo, situação que está a ser corrigida com a retirada dos aparelhos indevidamente instalados nessas ruas.

A segunda fase de instalação dos parcómetros não está para já prevista, não devendo no entanto decorrer em 2009.

## Encostado a uma janela e no meio do passeio

Foto SS

# Parcómetro incómodo

*Os parcómetros ainda não se encontram em funcionamento na cidade, mas já há moradores a protestarem pela sua má localização. É o caso de Acúrcio Costa, morador na Rua 16 que, pela estrutura que se encontra montada em frente a sua casa, vai ter um parcómetro mesmo ao lado da sua janela.*



**Sandra Soares**

Enquanto morador em Espinho, Acúrcio Costa nada tem contra os parcómetros, pelo contrário, agora o que não consegue compreender nem pode admitir é que um seja montado mesmo encostado a uma das janelas de sua casa. Este morador já fotografou o local e efectuou uma exposição junto da Câmara

Municipal de Espinho onde garante lhe terem dito que a situação não teria realmente cabimento e seria estudada.

Mas os dias passaram, a estrutura que irá servir o futuro parcómetro continua no mesmo sítio e Acúrcio Costa mostra-se preocupado com a possibilidade de ser incomodado a qualquer

hora do dia e da noite com o barulho que a máquina irá fazer.

Sem contar com o facto de que aquele equipamento ocupa uma parte substancial do passeio numa zona onde, encostados à rua, já se encontram instalados um candeeiro e uma papelreira, o que obriga os transeuntes a desvi-

arem-se de mais do que um obstáculo no mesmo local, dificuldades acrescidas para um carrinho de bebé ou um deficiente.

Acúrcio Costa interroga-se: porque não colocar o futuro parcómetro junto ao candeeiro e à papelreira, desocupando passeio e não incomodando moradores.

## Recenseamento militar

Na sequência da Medida 148 do Programa de Simplificação Administrativa e Legislativa (Simplex) 2007, passa a vigorar em 2009 um novo modelo de Recenseamento Militar, isentando o cidadão do dever de se apresentar ao recenseamento, o qual passa a processar-se, apenas, entre os organismos e serviços do Estado competentes. Deste modo, os cidadãos deixarão de ter que se deslocar para o efeito à Câmara Municipal ou ao posto consular da sua área de residência.

Entretanto, os cidadãos com Recenseamento no ano 2008 devem apresentar-se, à hora e no dia marcado nos editais que se encontram afixados nas suas Juntas de Freguesia, no Centro de Divulgação da Defesa Nacional de Aeródromo de Manobra N.º 1 localizado em Maceda, Ovar, para as jornadas no Dia da Defesa Nacional.

No caso de residência no estrangeiro com carácter permanente e contínuo, o cidadão pode ser dispensado da comparecimento ao Dia da Defesa Nacional. Para esse efeito, deve apresentar um requerimento, dirigido ao Director-Geral de Pessoal e Recrutamento Militar e documento emitido pelo posto consular da área de residência, do qual deve obrigatoriamente



constar a data a partir da qual ali passou a residir.

Para as jovens o Recenseamento Militar não é uma obrigação, mas um acto voluntário. As cidadãs podem requerer a inscrição no Recenseamento Militar nas câmaras municipais ou postos consulares da sua área de residência.

Mais informação no portal do Ministério da Defesa Nacional.

## Encontro de Cantares das Janeiras em Paramos

É no próximo sábado, pelas 21 horas, no salão da Banda União Musical

Paramense, que o Rancho Regional Recordar é Viver de Paramos vai realizar o tradicional Encontro de Grupos de Cantares de Janeiras, cujo evento acontece de dois em dois anos.

Além do Rancho Regional Recordar é Viver de Paramos, estarão presentes mais três grupos.

"A entrada é livre e garantidamente, vai ser um bom espectáculo!"

## Campanha do Lions de Espinho Recolha solidária de óculos



O Lions Clube de Espinho encontra-se a promover uma Campanha de Recolha de Óculos no âmbito do programa Sightfirst do Lions Clubs International, que visa obter esse tipo de material para apoio a pessoas carenciadas em todo o mundo.

A acção arrancou no mês de Dezembro, com a angariação de donativos de aros de óculos e lentes novas que se encontram em stock nas ópticas. No início do ano a campanha está a ser

alargada à população em geral.

Assim, no decorrer do mês de Janeiro irá ser iniciada a recolha de óculos usados, junto da população, através da disponibilização de receptáculos para o efeito em ópticas e outros estabelecimentos comerciais.

Os óculos usados serão enviados para reciclagem dos aros para que, depois, conjuntamente com os aros e as lentes novas que venham a ser recebidas, sejam doados a pessoas carenciadas dos mais diversos pontos do mundo.

Sandra Soares

## Finanças não abrandam penhoras

O Ministério das Finanças garante que o Fisco não vai suavizar as penhoras às empresas, tal como foi recentemente suposto com a eventualidade da crise travar o Fisco nas cobranças a empresas, com vista a assegurar os postos de trabalho.

"Em momento algum se propôs suavizar os mecanismos de cobrança coerciva relativamente a contribuintes faltosos", revelou o gabinete do ministro Teixeira dos Santos, em comunicado.

O mesmo documento diz ainda que "qualquer orientação em sentido contrário seria violadora da lei e constituiria a atribuição de uma vantagem concorrencial desleal e inaceitável a contribuintes faltosos relativamente a contribuintes cumpridores, situação que é intolerável num ambiente de grande exigência económica."

## Portugueses usaram menos o cartão de crédito no Natal

Os portugueses foram mais cautelosos nas suas compras de Natal e essa tendência acabou por se reflectir na utilização dos cartões de crédito, revelaram instituições financeiras contactadas pela Agência Financeira (AF).

A fonte salienta que, em anos anteriores, a adesão aos cartões de crédito costumava crescer em período pré-natalício. "Aliás, por norma, a facturação do período de Natal era em média cerca de 20 por cento superior aos períodos normais, verificando-se igualmente um acréscimo de primeiras utilizações em matéria de crédito", precisa.

Mas esta quebra de utilização do cartão de crédito não é um caso isolado. Também os levantamentos realizados nas caixas multibanco registaram uma diminuição face ao ano anterior. Assim, segundo dados avançados pela Sociedade Interbancária de Serviços (SIBS), foram levantados, nas primeiras três semanas de Dezembro, nas caixas multibanco de todo o País, cerca 1.668 milhões de euros.

O valor representa menos 1 por cento, ou 17,6 milhões de euros, do que no mesmo período de 2007, altura em que esse valor ultrapassou 1.685 milhões de euros. Também o valor destas operações diminuiu de 1.903 milhões de euros, há um ano, para 1.864 milhões agora, correspondendo a uma redução de 39 milhões de euros.

## Cobranças coercivas do Fisco

O Fisco conseguiu ultrapassar o objectivo de 1.500 milhões de euros em cobranças coercivas para 2008, de acordo com uma nota do director-geral de Impostos enviada aos seus colaboradores a que a Lusa teve acesso.

Em 2007, o Estado recuperou 1.627 milhões de euros em cobranças coercivas, superando a meta previamente fixada de 1.600 milhões de euros.

## Imaginarius já mexe

O Imaginarius é um evento de referência na área das artes do espectáculo, que procura impulsionar o teatro de rua através da mostra de espectáculos em espaços abertos e públicos do centro histórico de Santa Maria da Feira e que ocorre no último fim-de-semana de Maio.

Contudo, este Festival pretende ser muito mais que um conjunto de espectáculos. Este ano, o Imaginarius em co-produção com o Centro de Criação para o Teatro e Artes de Rua, estrutura que acompanha todo o processo criativo, põe à disposição dos artistas uma cidade inteira para ser ocupada com espectáculos de teatro, dança, circo, música, performances e instalações de artes plásticas.

Neste sentido, a organização lança o desafio à comunidade artística nacional e internacional para expor os seus trabalhos, seja na área das artes plásticas, seja noutras áreas, nomeadamente, do teatro, dança, música, circo e performance, inspiradas nas manifestações off, que caracterizam o panorama do teatro de rua internacional.

Para a área de Artes Plásticas e para as outras áreas de criação artística, o Mais Imaginarius destina-se, respectivamente, a artistas ou grupos de qualquer nacionalidade, e a todos os criadores emergentes que acabam de sair de um percurso de formação artística e profissional, bem como, a todos os indivíduos que se sintam impulsionados a exprimir artisticamente na rua, e, por fim, àqueles que já o fazem com alguma continuidade.

Para participar neste projecto, os interessados devem fazer o download da ficha de inscrição e do regulamento, que se encontra disponível no sítio da Internet – [www.imaginarius.pt](http://www.imaginarius.pt) e candidatar-se até 28 de Fevereiro.

As obras serão expostas de 16 de Maio a 7 de Junho, enquanto que os trabalhos das outras áreas serão apresentados paralelamente com o festival, que decorre de 28 a 31 de Maio.



## CASINO ESPINHO

### PROGRAMAÇÃO CINEMA - JANEIRO

Amália - O Filme

01.01 A 07.01

O Corpo da Mentira

08.01 A 14.01

Crepúsculo

15.01 A 21.01

O Dia em que a Terra Parou

22.01 A 28.01

O Sorriso das Estrelas

29.01 A 04.02



## ESPINHO CINEMA CASINO

348 lugares • Ecran plano • Sistema de som Dolby Surround System  
Sala climatizada • 1 intervalo nas sessões • Serviço de bar (início e intervalo da sessão)

Horários:  
De 2ª a Sábado: 15h30 / 21h30  
Domingo: 15h30 / 21h30

Preços:  
2ª Feira: 3 euros (todas as sessões)  
3ª a Domingo: 3,50 euros (tarde) / 4,50 euros (noite) / 3,50 euros (estudantes)



Na presidência da Associação Comercial de Espinho

## José Aleixo reeleito

*José da Silva Aleixo foi eleito (pelo terceiro mandato consecutivo e por esmagadora maioria) presidente da Associação Comercial de Espinho, "provando uma vez mais que os associados apoiam e reconhecem o valor desta direcção, que ao longo dos últimos anos tem desenvolvido várias iniciativas que visam promover, dinamizar e animar o comércio tradicional, na cidade de Espinho, nas suas múltiplas manifestações contribuindo fortemente para o evoluir da vida económica de todo o concelho e área de jurisdição."*



No dia 30 de Dezembro, a Associação Comercial de Espinho foi pequena para receber tantos associados que se deslocaram ao seu salão nobre para eleger os corpos sociais para o triénio 2009-2011. "Desde o 25 de Abril nunca uma assembleia-geral teve tantos participantes!"

A instituição presidida por José da Silva Aleixo tem como principal objectivo "defender o comércio de proximidade, dinamizando as lojas, delineando estratégias com vista a não arrastar as mesmas para a falência."

A Associação Comercial de Espinho pretende, com estas iniciativas, "fazer um elo de ligação entre a população e os empresários."

Pelo contacto directo que a associação encetou com vários comerciantes da cidade de Espinho, "fomos informados que em resultado das iniciativas desenvolvidas no âmbito da Campanha de Natal 2008, se verificou um significativo aumento nas vendas, quando comparado com o ano transacto, sendo que também os consumi-

dores se envolveram mais no acto da compra." Entretanto...

"A Associação Comercial de Espinho e a sua direcção presidida por José da Silva Aleixo têm encetado esforços para trazer para Espinho projectos que beneficiem os empresários e têm conseguido elevar o seu bom nome. Nesse campo de batalha, a Associação Comercial de Espinho tem lutado ao lado da CCP – Confederação do Comércio Português, cúpula do associativismo nacional, reivindicando mais e melhor para os empresários. O impacto é tanto que José Aleixo foi convidado, e é neste momento, vice-presidente da FEP – Federação Empresarial Portuguesa, acumulando o cargo de director financeiro da mesma.

Quanto ao sucesso da última assembleia-geral, "é evidente que mediante a conjuntura do mercado, a eleição por esmagadora maioria só prova o renovado voto de confiança à lista encabeçada por José da Silva Aleixo que tudo tem feito em prol do comércio de proximidade."

## Na freguesia de Silvalde Plano de actividades e orçamento para 2009 aprovados por maioria

A Assembleia de Freguesia de Silvalde aprovou, por maioria (quatro votos contra do PSD, Força Espinho e CDU e uma abstenção do CDS-PP), o plano de actividades e o orçamento para 2009.

Aquele órgão daquela freguesia apreciou, ainda, a informação escrita do presidente da Junta, Abel Gonçalves, na qual o autarca referia que "o exercício da actividade de gestão autárquica é frequentemente condicionado pela envolvimento económica, sempre susceptível de provocar condicionantes indesejáveis".

Abel Gonçalves, no documento que entregou aos vogais, fez questão de dizer que "não nos devemos vergar às dificuldades e por tal impõe-se o costume de nossa parte", apontando, por isso, "o caminho do optimismo e da esperança".

Segundo o autarca de Silvalde "vamos com o trabalho e a dedicação continuar o progresso que propusemos aos silvaldenses".

E deu exemplos de alguns dos seus objectivos:

– "Vamos continuar a ser briosos com o nosso bonito cemitério.

– Vamos construir os pluviais à tanto tempo prometidos e que por nossa pressão passaram para a nossa competência. Caso da Rua Professor Castro e Nossa Senhora das Dores.

– Vamos vedar e dar nova vida ao nosso rínque, já que não se prevê a construção do famigerado gimnodesportivo.

– Vamos asfaltar mais ruas.

– Pressionaremos a Câmara Municipal para que dê início ao pluvial da Rua 43 já adjudicado à Firma MAC.

– Pressionaremos a Câmara Municipal para que cumpra o prometido relativamente aos apoios de pesca e que pavimento como prometido as degradadas ruas 43, 45 e suas transversais, assim como a Rua do Golfe, em lastimoso estado. Que a defesa da costa continue agora com o já adjudicado prolongamento dos nossos esporões.

– Que se faça bairros de estacionamento nos passeios do Bairro Piscatório e que os mesmos sejam repavimentados.

– Faremos nova postura de trânsito na vila". Abel Gonçalves afirma que "é ano também de comemoração do dia da Vila com as homenagens àqueles que nos têm dignificado".

O presidente da Junta de Freguesia da Vila de Silvalde garante que "pressionaremos a Refer para construir o passeio interrompido na Avenida S. João de Deus e a regularização das margens da ribeira. Apoiaremos, como até esta data, o Conselho Desportivo, que tem evoluído e já dá frutos bem prestimosos estando nesta altura a proporcionar um afinçado préstimo à nossa juventude".

E conclui:

"Vamos, enfim, como habitualmente, lutar pelo progresso e nível de vida da terra que nos viu nascer".

**Manuel Proença**



### CORREIO DO LEITOR

## Prego no pneu em carro estacionado em parque com arrumadores

Na correspondência dirigida à secção do "Correio do leitor" – por carta, fax, ou e-mail – os interessados devem identificar-se com o nome, o endereço, o contacto telefónico e o número do Bilhete de Identidade, mantendo-se, todavia, apenas no rodapé dos textos publicados o nome e a localidade dos autores.

Fim da manhã de segunda-feira, 29 de Dezembro de 2008. Parque de estacionamento da Avenida 24, entre as ruas 15 e 19. Parque gratuito, cujo arranjo de pavimentos e iluminação foram efectuados pela autarquia há vários anos.

O proprietário de um automóvel discutia com arrumadores de carros presentes enquanto se preparava para substituir um pneu furado, em virtude de no mesmo estar cravado um prego.

Talvez tenha sido o resultado de o referi-

do proprietário não ter "pago" o estacionamento!

Terá sido a primeira vez que tal situação aconteceu?

Talvez não!

A ser pago o estacionamento, não deveria ser ao município que gastou dinheiro dos contribuintes para melhorar as condições do referido parque?

**Maria José Quintãos**  
(Guimarães)

## Primeira missa do ano com Bispo Auxiliar D. João Lavrador e mensagem do Bispo do Porto

# "Rumo à grande Missão 2010"

O Bispo do Porto, D. Manuel Clemente, escreveu às famílias da Diocese, numa mensagem de Natal e de Ano Novo que foi publicada na folha que foi distribuída na primeira missa do ano, no passado dia 1, na Igreja Matriz de Espinho. A cerimónia foi presidida pelo Bispo Auxiliar do Porto, D. João Lavrador, e contou, também, com a participação do pároco de Espinho, José Pedro.

Na mensagem que D. Manuel Clemente enviou às famílias da sua Diocese, o Bispo do Porto começou por dizer que "é com toda a amizade e confiança que vos dirijo estas palavras no Natal de 2008. A partir da Sagrada Família de Jesus, Maria e José, as famílias cristãs olham-se a si mesmas com maior compreensão e luz. Compreensão evangélica e luz sobre a sua natureza e missão".

No entender de D. Manuel Clemente, "natureza, ou melhor, graça, que lhes advém do Sacramento do Matrimónio, fazendo-as viver com o mesmo envolvimento de mútuo acolhimento e partilha que a família de Cristo manifestava. Quer a sua família humana, com Maria e José, quer a sua família divina, com Deus Pai, no amor do Espírito. Há em tudo isto uma fonte de unidade e de paz que é também o segredo das famílias cristãs, para persistirem unidas e criativas, como factor decisivo de unidade e paz para a sociedade humana em geral".

O Bispo do Porto considera que "missão, também, que é essa mesma de testemunharem e difundirem, casa a casa, da aldeia à cidade, o que pode a unidade familiar garantida em Deus, para realizar na sociedade uma fraternidade

autêntica, de conciliação e reconciliação de pessoas, povos e instituições".

Por isso, diz que "com tudo isto, caríssimas famílias da Diocese do Porto, já estou a dizer que conto muito convosco. Conto, nestes tempos que são e se adivinham porventura ainda mais difíceis, em termos sociais, económicos e laborais. Conto, na preparação da Missão 2010, quando a nossa Diocese, comunidade a comunidade, família a família, se envolver ainda mais no testemunho de Cristo à sociedade envolvente".

Para D. Manuel Clemente, "efectivamente, quando a sociedade é abalada por problemas graves de subsistência de muitos e de desenvolvimento geral, as famílias cristãs têm de ser as primeiras a reforçar os laços internos e externos de solidariedade e partilha, olhando os vizinhos de perto ou mais longe, com olhos de fraternidade activa. Proponho-vos o avanço possível nesse sentido, vendo cada família cristã, prédio a prédio, rua a rua, como pode levar aos outros uma palavra de esperança e um gesto de conforto e de paz. Sei por experiência muito próxima, o que podem fazer as famílias cristãs quando se tornam evangelizadoras dos seus vizinhos e vejo nisso um campo prioritário para a 'nova evangelização' que tanto urge.

Releio também com renovado interesse as magníficas alusões que o grande Apóstolo São Paulo nas suas Epístolas, ou São Lucas nos Actos dos Apóstolos, fazem a algumas famílias do Cristianismo nascente. Especialmente ao casal Áquila e Priscila, que tão importante foi para São Paulo e a primeira evangelização, de Roma a Corinto e de Corinto a Éfeso. Sugiro-vos a releitura dessas passagens, mudando agora os nomes e as terras, no mesmo sentido: sois agora vós como Áquila e Priscila; são as vossas próprias terras e prédios os lugares da missão que realizareis".

E conclui:

"Desejo-vos a todos um Santo Natal, muito continuado no Ano Novo que se segue. Conto muito convosco em 2009, rumo à grande Missão 2010, que vos terá como protagonistas na primeira linha, aí mesmo, onde Deus quer salvar o mundo através das famílias!

Contai também, agora e sempre, com o vosso bispo e irmão".

Manuel Proença



## OPINIÃO NOTAS DE POUCA MONTA

António Duarte Estêvão

### Trabalho minguado... "trabalhos" dobrados!...

*Se o ano castigou tanto inocente*

*Jamais se alegrará, como pretexto,*

*Que não passou dum simples incidente*

*Ocorrido na vida dum "bissexto"!...*

*Foi francamente mau e contundente*

*Que até custa lembrá-lo em vulgar texto!...*

*O mundo, cada vez mais desumano,*

*Dotou de fraca herança o Novo Ano!...*

A mensagem de Ano Novo de Cavaco Silva, não me surpreendeu, mas deixou-me bastante triste!... Imagino o quanto deve ter custado ao nosso Presidente da República, não poder transmitir aos portugueses, neste momento difícil, meia dúzia de palavras de optimismo e de esperança!...

Como não passo dum vulgar cidadão, tenho optado, ultimamente, o costume de não dizer tudo o que penso, tentando, quanto possível, desviar quem me escuta ou quem me lê, da penumbra do desalento.

Daí, recordar que, muita gente, por "música de ouvido" ou variadíssimas razões pessoais, não "morria de amores" pelos anos bissextos.

Fiz, portanto, uma pequena pesquisa sobre os provérbios e só encontrei um que reza assim: "colheitas dum ano bissexto cabem todas num cesto!"

Deduz-se, consequentemente, que não há muita "fezada" nos anos em que o mês de Fevereiro se estica mais vinte e quatro horas.

Para um verdadeiro "mar de gente", o último ano será muito lembrado pela negativa, dado que, registou amiúde, nas folhas do seu calen-

dário, um vento ciclónico de descontentamento, que se estendeu por meio mundo. Além da falta de trabalho e concomitante ganha-pão, houve importantes "itens" que puseram a cabeça à roda de muito ser humano, e o destaque, torna-se tão complicado que é caso para aplicar o velho termo: que "venha o diabo e escolha!"

A crise global que atravessamos deve-se, em parte, a requintes de malvadez, ao incrível egoísmo, ao desrespeito e à ganância!...

Naturalmente que a crise já vem de longe e tendo "pegado de estaca", de tal modo, nos órgãos de informação, até parece que veio para ficar, deixando-nos suspensos na "corda bamba" da insegurança.

O facto de ano de 2008 ter sido bissexto serviu-me para animar todos os que me procuravam para desabafar os seus intrincados problemas e, como se fosse uma poção mágica, afirmei "a pés juntos", que o 2009 redimiria todas as maleitas do seu antecessor!

No entanto, como nem todos lêem pela mesma cartilha, vou contar uma passagem que constitui o máximo de incredulidade:

A Teresinha é uma senhora, actualmente reformada e muito culta. Conheço-a desde menina. Actualmente, prodigaliza os seus extremos cuidados com a sua mãe, já nonagésima (a quem chama, com ternura, de "a minha menina"). É simpática e bonita, mas resolveu não casar. Tem uma cara "ratona" e um sorriso cativante e "malandresco". Encontrei-a a semana passada numa galeria muito central, em Vila Nova de Gaia...

Depois dos cumprimentos da praxe, disse-me assim: - O Sr. Duarte... que me diz a "isto", nesta altura do Natal!?!... - Depois continuou: - A galeria tem pouca gente... as lojas estão "às moscas" e algumas têm letreiros de aluga-se ou vende-se...

Rebati, com ar paternal, os lamentos da minha velha amiguinha, dizendo assim: - Sabes, Teresinha, que o ano além de ser bissexto... "isto" (referindo-me aos tempos que correm) está muito mau!...

A Teresinha abriu muito os seus olhos bonitos e esboçando o tal sorriso "malandresco", respondeu-me, prontamente: - Qual bissexto, qual carapuça!... Está muito mau?... Mau não está, Sr. Duarte!... O que está é uma merda!...

Não obstante a opinião mordaz da Teresinha, desejo a todos os meus queridos leitores um 2009 imensamente feliz!...

«Defesa de Espinho» - 4006 - 2009-01-08 (1.ª publicação)

**finanças**  
DIRECÇÃO-GERAL DOS IMPOSTOS

JUSTIÇA TRIBUTÁRIA

SERVIÇO DE FINANÇAS DE ESPINHO - 0078

## ANÚNCIO

### IDENTIFICAÇÃO DO(S) BEM(NS)

Verba 1 - Uma máquina de recobrimento de bainhas em malha marca Sirubi A/F007 em bom estado de conservação com o valor de 2.000,00 Euros; Verba 2 - Uma máquina Singer de cor amarela em ponto corrido com a referência 20U33 em bom estado de conservação com o valor de 1.500,00 Euros; Verba 3 - Uma máquina de corte de linho marca Mitsubishi com a referência LS2-1280 em bom estado de conservação com o valor de 2.500,00 Euros; Verba 4 - Uma máquina para recobrimento de bainhas marca Sirubi M/F007 em razoável estado de conservação com o valor de 2.000,00 Euros; Verba 5 - Duas máquinas Mitsubishi para corte de linho com a referência LS2-1280 em razoável estado de conservação com o valor de 3.000,00 Euros; Verba n.º 6 - Uma máquina de corta e coze marca Simba M/747R514 para rolinhos com o valor de 2.500,00 Euros; Verba 7 - Uma máquina Singer de ponto corrido com a referência 20433 com o valor de 1.700,00 Euros; Verba 8 - Uma máquina marca Juk de dar pontos com a referência

502-143 em razoável estado de conservação com o valor de 1.250,00 Euros; Verba 9 - Uma máquina marca Mitsubishi para cortar roupa em razoável estado de conservação com o valor presumível de 1.250,00 Euros.

### TEOR DO ANÚNCIO

Armando Carneiro da Costa, Chefe de Finanças do Serviço de Finanças ESPINHO-0078, faz saber que no dia 2009-03-02, pelas 10:30 horas, neste Serviço de Finanças, sito em RUA 26, N.º 605, ESPINHO, se há-de proceder à abertura das propostas em carta fechada, para venda judicial, nos termos dos artigos 248.º e seguintes do Código de Procedimento e de Processo Tributário (CPPT), do bem acima designado, penhorado ao Executado infra indicado, para pagamento da dívida no valor de 16.585,40 euros, sendo 15.433,61 euros de quantia exequenda e 1.151,79 euros de acréscimos legais.

Mais, correm anúncios e éditos de 20 dias (239.º/2 CPPT), contados da 2.ª publicação, citando os credores desconhecidos e os sucessores dos credores preferentes para reclamarem, no prazo de 15 dias, contados da data da citação, o pagamento dos seus créditos que gozem de garantia real, sobre o bem penhorado acima indicado. (240.º/CPPT)

O valor base da venda é de 14.420 euros, calculado nos termos do artigo 250.º do CPPT.

É fiel depositário(a) o(a) Sr.(a) ISABEL DA SILVA VIEIRA, residente em BR VIOLAS BLOCO C PORTA 2 3 DT. - ANTA, o(a) qual deverá mostrar o bem acima identificado a qualquer potencial interessado, entre as 10:00 horas do dia 2008-12-23 e as 16:00 horas do dia 2009-03-01 (249.º/6 CPPT).

Todas as propostas deverão ser entregues no Serviço de Finanças, até às 10:30 horas do dia 2009-03-02, em carta fechada dirigida ao Chefe do Serviço de Finanças, devendo

identificar o proponente (nome, morada e número fiscal), bem como o nome do Executado e o n.º de venda 0078.2008.156.

As propostas serão abertas no dia e hora designados para a venda (dia 2009-03-02 às 10:30h), na presença do Chefe do Serviço de Finanças (253.º CPPT).

Não serão consideradas as propostas de valor inferior ao valor base de venda atribuído a cada verba (250.º n.º 4 CPPT).

No acto da venda deverá ser depositada a importância mínima de 1/3 do valor da venda, na Secção de Cobrança deste Serviço de Finanças. Os restantes 2/3 deverão ser depositados na mesma entidade, no prazo de 15 dias (256.º CPPT).

Se o preço oferecido mais elevado for proposto por dois ou mais proponentes, abrir-se-á logo licitação entre eles, salvo se declararem adquirir o bem em compropriedade. Estando presente só um dos proponentes do maior preço, pode esse cobrir a proposta dos outros, caso contrário proceder-se-á a sorteio para apurar a proposta que deve prevalecer (253.º CPPT).

### IDENTIFICAÇÃO DO EXECUTADO

Nome: ISABEL DA SILVA VIEIRA

Morada: BR VIOLAS BLOCO C PORTA 2 3 DT. - ANTA

Data: 22-12-2008

O Chefe de Finanças,

a) Armando Carneiro da Costa



Até já "escreveu" para Steven Spielberg

## A "fonte" de José Sá

*"Fonte da Mentira" é o título do livro que o antense José Alberto Sá deu à estampa no último trimestre do ano agora findo, com lançamento na FNAC e apresentação de Napoleão Guerra, presidente da Junta de Anta, conforme oportunamente o jornal Defesa de Espinho noticiou. "É a história de parte da minha vida, desde a infância aos meus primeiros momentos de adulto. São bons bocados do tempo da minha juventude, mas também boas partes dos registos da minha família e da freguesia, agora vila, onde nasci e cresci, com destaque para Esmojães e Altos-Céus, que assim quis memorizar e perpetuar."*

**Lúcio Alberto**

José Sá assume-se como alguém que quer "fazer sempre mais e melhor" e com o espírito de quem "nunca" quer estar inactivo, "sempre em busca de mais conhecimentos, aprendendo constantemente e progredindo na minha actividade profissional e nas vertentes lúdicas a que me dedico com a mesma paixão com encaro a vida e particularmente a minha família, porque sem a motivação da minha mulher, a alegria do meu filho e o carinho de pais e irmão e restante familiares e amigos não seria possível dedicar-me com tanto empenho a algo do qual não dependo para viver, como escrever um livro ou pintar um quadro!"

De facto, José Sá também pinta. E dizem os seus admiradores desta sua outra vertente artística que tem o dom de quem nasce predestinado para a arte. E também tenho boas mãos para trabalho do género

artesanal, mas agora estou concentrado no resultado da minha actividade literária, dado que pretendo outra publicação, embora já tenha feito alguns ensaios, tendo, por exemplo, há mais de uma década... e talvez ainda mais uns anos... enviado um texto para as produções de Steven Spielberg visando a possibilidade de servir para argumento cinematográfico."

E?! Não surtiu efeito, "mas o notável realizador teve a gentileza de registar e agradecer a minha missiva, ao contrário do que se passa em Portugal..."

José Sá aguarda agora a possibilidade de apresentar o seu livro "Fonte da Mentira" nas escolas "da minha terra", ou seja, "na freguesia de Anta e, claro, em todo o concelho de Espinho", enquanto se perspectiva uma sessão cultural na autarquia da vila de Anta.

"Gostava de passar a minha mensagem



aos alunos e a todos os jovens, incentivando-os a prosseguirem os estudos académicos e a dedicarem-se a algo que lhes transmita um complemento de realização pessoal para que possam encarar o futuro profissional e social com mais confiança e estabilidade."

Enquanto sublinha o apoio do Grupo Amorim (onde exerce a sua actividade profissional) na concepção logística do livro "Fonte da Mentira" editado pela Papiro, José Sá regista igualmente que "a venda excedeu logo as melhores expectativas", pelo que "serve de prémio à minha perseverança e de incentivo a continuar a dedicar-me a algo que me fascina."

"Fonte da Mentira" baseia-se na conjugação de histórias e factos, uns reais e outros fictícios, que marcaram José Sá, o qual optou por "transformar" pessoas em bichos e figuras da sua imaginação, conotando-os, aqui e ali, perceptivelmente, com familiares, amigos e vizinhos de outrora.

De outrora, no tempo e na distância, porque por afazeres profissionais, reside num concelho periférico (Feira), mas "nunca" se esquece de Espinho, nem tão pouco de Anta e ainda menos de Esmojães e Altos-Céus, onde marca "sempre" presença e até participa nas festas religiosas, corporizando os cortejos,

## Exposição de desenho e pintura

"I Love Rock' N' Roll": com esta proclamação Paulo Moreira demarca a apresentação de algumas das suas mais recentes obras de desenho e pintura, na Galeria do Centro Multimeios de Espinho, entre os dias 10 a 22 de Janeiro.

Uma produção conjunta de Paulo Moreira com a Sub-Verso Arte Contemporânea – Espinho, com organização da Câmara Municipal e apoio da Fundação Navegar.

## Astronomia – alvorada

Espinho e o Centro Multimeios juntaram-se a outras regiões de Portugal e a mais de vinte países na observação do sol que decorreu ao meio-dia do primeiro dia do ano, numa iniciativa inserida no Ano Internacional da Astronomia, que se comemora em 2009 por proposta das Nações Unidas. A iniciativa intitulou-se "Alvorada do AIA 2009"

Porto, Coimbra, Ponta Delgada, Fundão, Paços de Ferreira, Braga, Santa Maria da Feira, Ponte da Barca, Beja e Santarém foram outras cidades portuguesas onde decorreu este evento proposto pelo Centro de Astrofísica da Universidade do Porto e pelo Grupo de Física Solar do Ano Internacional de Astronomia.

O objectivo desta actividade "Alvorada do Ano Internacional da Astronomia" foi colocar toda a gente a olhar para o Sol, com óculos especiais ou telescópios, com a ajuda de astrónomos profissionais ou amadores, ao ar livre ou entre quatro paredes.

O Centro Multimeios disponibilizou no seu sítio a transmissão online deste evento, que começou por volta do meio-dia, tendo terminado perto das 15 horas devido ao agravamento das condições atmosféricas.

Iraque, Estados Unidos e Índia foram alguns dos outros países que também participaram nesta alvorada mundial no âmbito da qual foram levadas a cabo dezenas de actividades um pouco por todo o mundo.

As Nações Unidas instituíram 2009 como o Ano Internacional da Astronomia, precisamente quando se completam 400 anos sobre as primeiras observações de Galileu com um telescópio. Um dos objectos de estudo de Galileu foi a nossa estrela – o Sol, onde detectou um dos primeiros tipos de actividade solar conhecida – as Manchas Solares.

Já passaram 400 anos desde as observações de Galileu, mas há ainda muita gente que pensa que o Sol é uma bola amarela perfeita, daí a Alvorada do AIA2009, uma campanha global de um dia de observação solar, que procurou ser um primeiro cartão de visita do AIA2009, mas também mostrar a um público global e genérico o que é realmente o Sol, objectivo alcançado no Centro Multimeios embora os espinhenses tenham há já vários anos oportunidade de participar neste tipo de actividades e descobrir muitos dos segredos do universo.

## "Guia para treinadores de bancada" na Biblioteca Municipal

A Biblioteca Municipal de Espinho recebe na noite do próximo sábado, a partir das 21.30 horas a sessão de apresentação do "Guia para Treinadores de Bancada" da autoria de José Ferraz, um livro que reduz a uma linguagem perceptível para o leigo o que de mais científico existe no planeamento e execução técnica do trabalho de um Treinador de Futebol.

Esta é uma obra polémica, destinada ao público em geral, mas particularmente aos milhares de "Treinadores de Bancada", com o intuito de demonstrar que os resultados desportivos, ao contrário de se subordinarem a forças sobrenaturais, dependem de um trabalho previamente planeado e estruturado, de que o treinador é a chave contínua e o garante de uma coesão conjuntural que conduza aos objectivos traçados.

O livro é prefaciado por Francisco Andrade, João Montenegro e Rui Quinta. Aos dois últimos caberá a sua apresentação no sábado.



**OPINIÃO  
TENDÊNCIAS**

Rute Miranda

## Oleosidade

Hoje vamos falar um pouco sobre oleosidade, visto ser um problema que afecta muita gente e é difícil de controlar.

Se conseguirmos perceber como funciona o sistema sebáceo, talvez seja mais fácil...

Antes de mais, é importante lembrar que este problema não pode ser resolvido; é "impossível", pois ele está lá e não pode ser retirado, mas pode e deve ser controlado.

O couro cabeludo contém um manto hidrolipídico, formado pelas glândulas sebáceas, responsáveis pela fórmula gordurosa (sebo) e pelas glândulas sudoríparas que produzem uma fórmula aquosa (suor).

Os cabelos com couro cabeludo oleoso são habitualmente finos, untuosos, brilhantes, sem volume e com tendência para a comichão e caspas seborreicas. Tudo isto se deve à produção desregulada das glândulas e, ao contrário do que se diz, um couro cabeludo oleoso deve ser lavado a algumas vezes necessárias. Isto é, não existe um número standard de lavagens para todas as pessoas. Isso é algo que tem de ser bem analisado, para saber diagnosticar, pois o cabelo tem que ser lavado sempre que necessário, pois o excesso de gordura no couro cabeludo impede-o de respirar e provoca queda, assim como a lavagem em demasia desidrata e provoca descamação.

Porque acontece?!

Alterações no metabolismo gorduroso que podem ser provocadas por diversos factores, entres eles factores ambientais (temperatura e radiação UV), fisiológicos (hormonas) e outros (cosméticos de baixa qualidade, processos técnicos "químicos"...).

Tudo isto contribui para um eczema seborreico, que consiste na alteração do manto hidrolipídico, desenvolvimento de microrganismos, altera-se o equilíbrio da pele, as defesas cutâneas mobilizam-se, a pele fica irritada, avermelhada, descamada, com hipersecreção oleosa e comichão.

Pode afectar também sobrancelhas, pestanas, espaço intercililar, sulcos nasogignianos e canal auditivo externo. É muito importante controlar este problema!

Conselhos: Lavar suavemente, sem esfregar em excesso e massajando sem friccionar; lavar com água morna, se possível quase fria; utilizar um champô adequado, aconselhado por um profissional (cosméticos de baixa qualidade são demasiados detergentes, prejudicando ainda mais); é indispensável uma alimentação saudável e equilibrada ("abusando" dos líquidos); evitar alimentos gordurosos; beber infusões de salva e alecrim.

Dica: Se sente necessidade de passar o seu cabelo por água diariamente, faça-o, mas não utilize o champô diariamente; alterne um dia com champô, no outro só água corrente. Vai ver que funciona!

## Espectáculo de Reis (amanhã) na Igreja Matriz

Está agendado para amanhã, na Igreja Matriz de Espinho, o tradicional espectáculo de Reis, com actuações dos grupos corais e da escola de música litúrgica da paróquia.

Uma festa ainda integrada na quadra natalícia e com início marcado para as 21.30 horas.

## Onda Poética hoje à noite

Prossegue hoje, na sala da Assembleia de Freguesia de Espinho, a Onda Poética promovida por Anthero Monteiro.

Trata-se da sessão n.º 120, a caminho de onze anos de ondas poéticas.

"Desta vez, o tema será poemas escolhidos ao gosto de cada um. Também pode ser ao seu, se nos der o prazer de estar presente e de participar."

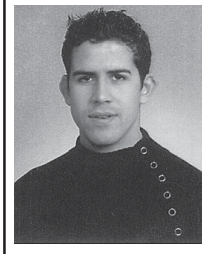

**OPINIÃO  
TÁ BOA ESSA!!!**

Bruno Bastos

## 2009, cá vamos nós...

Olá a todos, sejam bem-vindos a 2009! Espero que tenham um ano em cheio e repleto de coisas boas!

Eu posso dizer que o meu ano até nem começou lá muito bem. Logo no dia 2, enquanto me dirigia na minha carrinha para o Porto, saiu uma roda em andamento... Ainda bem que foi a suplente!

Quem também não começou bem o ano foi o Benfica. Mesmo assim, o clube decidiu comprar uma nova águia para fazer companhia àquela (a Vitória) que o clube já tem... Esta chama-se derrota e vem da Trofa!

No Sporting continua tudo na mesma: Paulo Bento mantém o risco ao meio.

E em relação ao Porto devo dizer (por muito que me custe) que Jesualdo Ferreira é um grande treinador, pois só ele consegue perceber que para o Benitez jogar, o Porto tem que estar a ganhar 4-2 e faltar um minuto para o fim... Talvez assim não haja perigo!

Mudando de assunto, mas falando na mesma de crise, o Governo diz que estamos perto de melhoras... Até quase que me arriscava a dizer que é mais um minutinho e a crise passa! Logicamente que este minuto só pode ser comparado ao da seguinte situação:

A mulher vira-se para o marido e diz... "Mete o olho aqui no tacho que eu só demoro um minuto na vizinha... e de meia em meia hora vai mexendo o estrugido!"

Não sei se será coincidência, mas quanto mais crise, mais aumentam os preços. Até o pão vai aumentar mesmo com o preço da farinha a manter-se. Coisas da vida...

No meio de tantos aumentos, há uma coisa que vai diminuir: o quilo do arroz. A partir de agora os sacos vão começar a trazer apenas 900 gramas! Também já só falta isso... digo eu!!!

Também não me canso de falar de algo que aumenta proporcionalmente à crise: o desemprego! Tenho um amigo que é tão malandro que diz que não quer arranjar emprego porque dá muito trabalho... No entanto, fiquei surpreendido quando o vi noutro dia a ligar para um anúncio que aparecia no jornal e mais surpreendido fiquei quando o ouvi dizer ao telemóvel: "Estou a ligar por causa do anúncio; é só para dizer que não contem comigo!"

Uma coisa não posso esconder: fascina-me a maneira como encara a vida, porque estando o país em crise, ele desempregado e com o carro para pagar, decidiu casar com uma rapariga que conheceu na passagem de ano. A justificação que me deu foi "uma crise não vem só!"

Apesar de surpreendido, perguntei-lhe se houve uma química entre eles, ao que me respondeu: "Química não, mas física houve bastante!"

Só posso chamar a isto coragem, que é exactamente o que precisamos para encarar 2009...

\* algo parecido com um humorista, mais conhecido por 91Cubanos8504292



## Em Espinho

# Encontro das associações juvenis de Aveiro

Organizado pela Federação das Associações Juvenis do Distrito de Aveiro, decorreu em Espinho o 12.º Encontro de Associações Juvenis de Aveiro, que contou com as presenças de Miguel Nascimento (director regional do Centro do Instituto Português da Juventude), Carlos Afonso Gao (vereador da Câmara Municipal de Espinho), Luís Alves (presidente da Federação Nacional das Associações Juvenis) e José Carlos Coelho (presidente da FAJDA).

Miguel Nascimento destacou a realidade e a dimensão do movimento associativo jovem na Região Centro e reforçando o apoio do IPJ através dos programas de Apoio ao Associativismo - PAJ e PAI, enquanto no âmbito das NUTs 2 abordaria a dinâmica estratégica e instrumentos para a implementação das políticas de juventude, particularmente no apoio ao associativismo jovem.

## PIMPOLHO

O Pai Natal...

... veste de vermelho  
e branco...

© José Sarmento • 664  
... é benfiquista????!...



Organização da Câmara Municipal com apoio da Solverde

# Companhia de teatro infantil de Cuba

## “La Colmenita” actua sábado no Casino Espinho

“La Colmenita” – a mais importante companhia de teatro infantil de Cuba – subirá à cena no próximo sábado, 10 de Janeiro, às 16 horas, no Casino Espinho, numa organização da Câmara Municipal. Os bilhetes – gratuitos – estão disponíveis no Posto de Turismo desde ontem.

“La Colmenita” é uma companhia caracterizada por desenvolver programas e ateliês em diferentes sectores de Havana e em comunidades do interior de Cuba, com ênfase na integração de crianças e de adolescentes com deficiências de todo o tipo, permitindo assim uma melhoria substancial da auto-estima e das doenças de que padecem. Sublinhe-se que sete centenas de crianças de toda a Cuba são membros de “La Colmenita”.

A companhia recebeu oficialmente o título de “Embaixadora de Boa Vontade da UNICEF” e tem apresentado as suas obras em palcos da Alemanha, Bélgica, Dinamarca, Espanha, Estados Unidos, França, Holanda, Japão, Panamá, Portugal, Rússia, Turquia e Venezuela, entre outros países.

De entre as actuações mais destacadas contam-se o Festival de Teatro Infantil “Toyama 2000” no Japão, o Festival de Teatro Infantil de Lingen (Alemanha) e o 10º Festival Mundial de Teatro para Crianças de Moscovo (Rússia), para além de *performances* em Los Angeles, San Diego e San Francisco (Estados Unidos) e a celebração do bicentário do nascimento do célebre escritor Hans Christian Andersen, na Dinamarca.



### CORREIO DO LEITOR

Na correspondência dirigida à secção do “Correio do leitor” – por carta, fax, ou e-mail – os interessados devem identificar-se com o nome, o endereço, o contacto telefónico e o número do Bilhete de Identidade, mantendo-se, todavia, apenas no rodapé dos textos publicados o nome e a localidade dos autores.

### O relógio da Igreja Matriz

Fotos VÍTOR LANCHÁ



Todos já devem ter notado que todos os dias ao meio-dia temos a oportunidade de recordar os acordes da música “Miraculosa” do nosso saudoso Fausto Neves. No entanto, o retomar desta rotina não aconteceu por milagre, pois como muitos de vós recordais o relógio da Igreja Matriz esteve mudo durante muito tempo.

Esta mudança só foi possível porque um espinhense de alma e coração decidiu pôr mãos à obra e reparar o relógio. João Capela (filho) foi o técnico que voltou a dar a Espinho o som que marcou a nossa juventude, pois apesar da sua profissão estar em vias de extinção continua a lutar por trabalho no seu atelier na Rua 12. Não nos podemos esquecer que João Capela já tinha reparado o relógio da Capela de S. Pedro.

Para manter o relógio da Igreja de Espinho a funcionar, provavelmente ninguém imagina que João Capela precisa de se deslocar de três em três dias à torre daquele templo religioso, subir as escadas, ou seja o equivalente a um edifício de cinco andares e dar à manivela durante cerca de quinze minutos para que o relógio fique com corda suficiente para poder funcionar. Claro que isto poderia ser evitado se se reparasse o sistema eléctrico do relógio. No entanto, para que isso seja possível é necessário dinheiro.

Devemos estar todos muito gratos a João Capela por nos presentear com esta sua atitude cívica. Infelizmente cada vez mais rara na nossa cidade.

Bem-haja João Capela!

**Américo de Oliveira Mota**  
(Espinho)

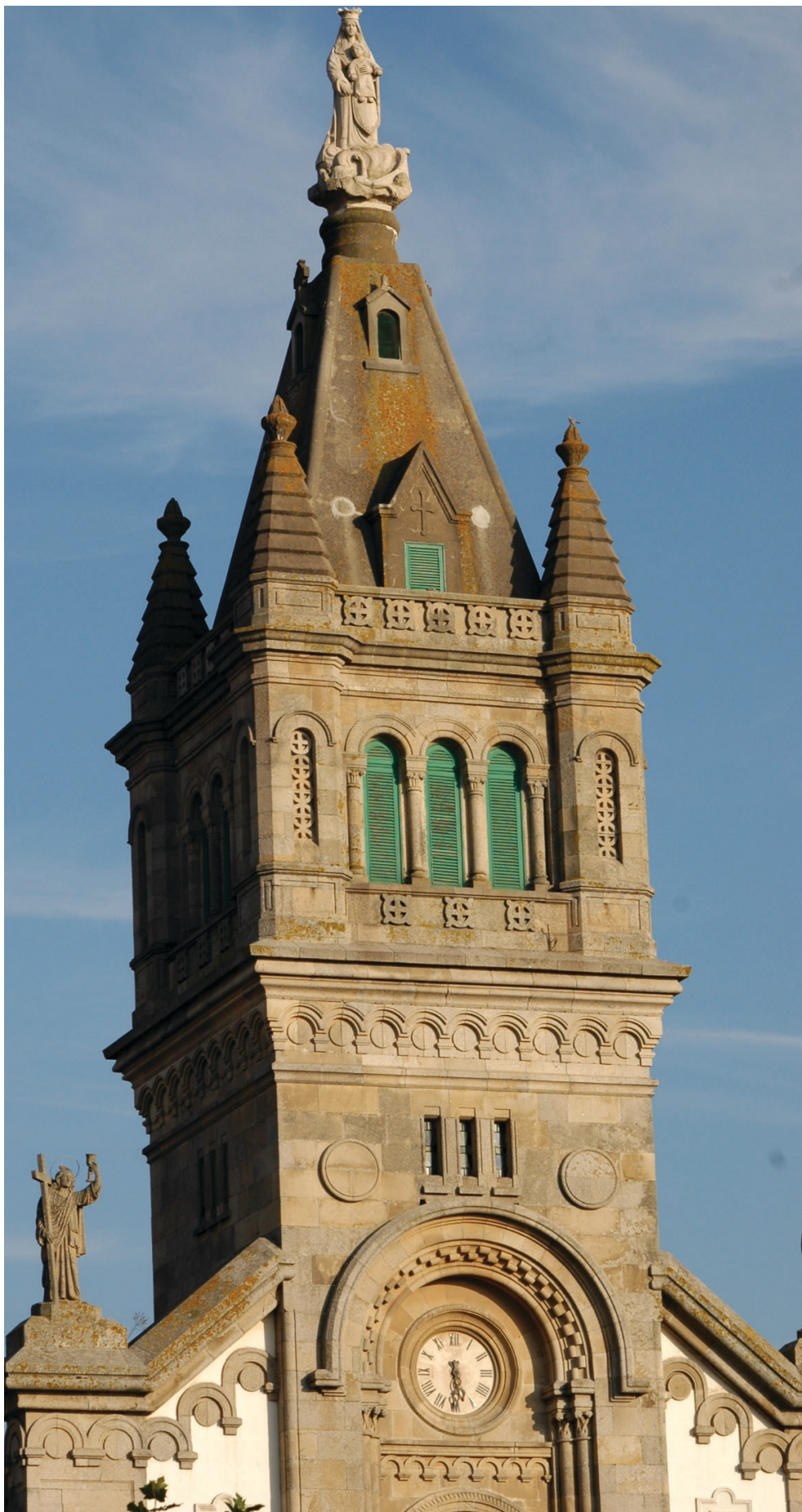

### Que grande nabo!

Fotos SS



Venho tornar público pelo nosso jornal **Defesa de Espinho** de um nabo de dimensões fenomenais cultivado por mim na minha horta.

Assim, como umas cenouras parecidas com outras que também já têm aparecido na minha horta com semelhanças a partes do corpo humano.

Enfim, são fenómenos naturais.

E daqui aproveito esta oportunidade que me dá o jornal **Defesa de Espinho**, através da rubrica do “Correio do Leitor”, para fazer um desafio ao pessoal do Entroncamento para se provar qual é a zona do país mais forte no aparecimento deste género de fenómenos naturais.

E já agora: com a expressão “que grande nabo!” que dá título a esta minha carta/anúncio de acontecimento não é minha intenção querer ofender ninguém.



**António Rodrigues de Oliveira**  
(Lugar de Espinho – S. Félix da Marinha)

## Com materiais reciclados Origami na Biblioteca Municipal

A Biblioteca Municipal de Espinho encerrou as suas actividades de 2008 um atelier de materiais recicláveis e um workshop de origami, orientado por Lurdes Couto, destinado aos mais pequeninos que decorreu nos dias 29 e 30 de Dezembro.

Os participantes tiveram oportunidade de fazer diversos objectos, a partir de material reciclável e de dobragem de papel, inspirando-se na época natalícia.



Foto JORGE CUNHA

## Dos Bombeiros Voluntários de Espinho



## Janeiras no Casino

O grupo de janeiras dos Bombeiros Voluntários de Espinho, composto por elementos da direcção, soldados da paz e amigos da

associação humanitária, vai apresentar um espectáculo pelas 21.30 horas de dia 15 de Janeiro (quinta-feira), na sala de cinema do Casino Espinho.

O grupo tem actuado nas juntas de freguesia do concelho, também marcou presença no programa da manhã da RTP1 "Praça da Alegria", a exemplo, de anos anteriores, teerá a sua consagração no espectáculo da próxima semana onde deve mostrara toda a cor e alegria dos cânticos natalícios.

A entrada para este espectáculo é livre, bastando levantar os convites nos seguintes locais: Casa Vitó, Secretaria dos Bombeiros e bilheteira do Casino Espinho.

Entretanto, o grupo terá ainda uma outra actuação, a decorrer na noite de 16 de Janeiro, nas instalações da Junta de Freguesia de Espinho, num espectáculo que contará com a actuação de outros três grupos de janeiras do concelho.

Sandra Soares

## Entidade Regional de Turismo do Porto e Norte de Portugal

Melchior Moreira apresentou a sua candidatura à presidência da nova Entidade Regional de Turismo do Porto e Norte de Portugal, organismo que ficará responsável pela promoção turística da aludida região.

Tendo desempenhado, até ao momento, as funções de presidente da comissão instaladora deste novo organismo, Melchior Moreira, ex-presidente da região de turismo do Douro Sul e membro da sub-comissão de turismo da Assembleia da República, fez a apresentação (no Castelo de Santiago da Barra, em Viana do Castelo) da estratégia e do plano de acção que propõe para o desenvolvimento e promoção do turismo na região, que terão como um dos principais objectivos transformar o Porto e o Norte no terceiro destino turístico nacional.

As eleições para a nova entidade estão agendadas para amanhã.

### OPINIÃO

#### PONTOS DE VISTA

Maria Fernanda Barroca

## A inocência

Joaninha era uma menina pequena, que todos os dias ia sozinha para a escola.

Um dia, particularmente invernosso, chovia muito e o vento era forte, mas a Joaninha como de costume foi para a escola.

Durante o dia o vento começou a soprar mais forte e uma grande tempestade se instalou – os raios eram muitos e de fazer medo.

Em dado momento a mãe da Joaninha pensou que ela era capaz de ter medo de vir para casa sozinha com aquela tempestade tão forte.

Assim, meteu-se no carro e foi ao encontro da menina. Depressa a avistou, mas algo se surpreendeu – a Joaninha vinha serena, sorridente e de cada vez que o céu era iluminado por relâmpago, a Joaninha, levantava a cabeça para o céu e sorria.

A mãe meteu-a no carro e perguntou: "Joaninha, tiveste medo?"

"Não", foi a resposta.

A mãe continuou:

"Qual a razão de olhares para o céu e sorrisos, durante a tempestade?"

A Joaninha então respondeu com toda a candura:

"Olha, mãe, eu agradecia a Nosso Senhor as fotografias que Ele me estava a tirar."

Aí está uma maneira óptima de encarar a vida e as suas vicissitudes. Em vez de olhar para as coisas desagradáveis que por vezes nos acontecem e ficarmos paralisados, olhemos mais Além e saibamos, nós que já somos adultos, sonhar e imitarmos a Joaninha, que não sonhava, mas tomava os factos como realidades, porque ainda ninguém lhe tinha tirado a inocência.



**GABINETE DE  
RADIOLOGIA  
DE ESPINHO**  
Dr Krug Noronha

DRA. HELENA CUNHA (Dir. Técnica) – DR. CARLOS KRUG NORONHA

DR. JOSÉ LUÍS KRUG – DRA. M. CARMO VASCONCELOS – DR. NUNO KRUG NORONHA

Acordos com: ADSE, SAMS, PORTUGAL TELECOM, PSP, GNR, CGD, ACASA, MINIST. JUSTIÇA, CTT, MEDIS, MULTICARE, SNS e ADVANCECARE

Consultório: R. 20, n.º 1436 r/c • Telef. 227334100 • Fax: 227334110 • Horário: Das 8 às 19h00

**Especialidades:**  
– Radiologia Geral Digital  
– Radiologia Dentária Digital  
– Mamografia Digital  
– Ecografia  
– TAC  
– Análises Clínicas

**Clínica Médico-Dentária  
Rosa Neves, Lda.**

Rua 29, n.º 696 (entre as ruas 26 e 24)

Marções pelos telef.: 22 734 01 16 e 91 496 13 67

CLÍNICA RADIOLOGIA

**Dr. NELSON DE OLIVEIRA**

ECO DOPPLER VENOSO MEMBROS INFERIORES

**DR. PAULO ALMEIDA**

Médico especialista ANGIOLOGIA, CIRURGIA VASCULAR

Telef. 22 733 0606 Tlm. 91 880 4004

RUA 26, N.º 787 (próximo do Tribunal) ESPINHO





Fotos VÍTOR LANCHÁ

## Banda de Música de Espinho Marcar pela diferença

*A Banda de Música de Espinho sofreu uma grande transformação nos últimos anos, cuja responsabilidade cabe, em grande medida, ao seu jovem maestro, Hélder Tavares, que não se conforma com métodos antigos, procurando inovar a todos os níveis, contando também com o empenho e dedicação dos músicos e da direcção. À banda apenas lhe falta uma casa nova dentro do concelho que carrega no nome para poder atingir os objectivos ambiciosos a que se propõe.*

**Sandra Soares**

**H**élder Tavares é maestro na Banda de Música de Espinho desde Fevereiro de 2005, altura em que começaram a ser feitas algumas transformações que levaram ao seu renascimento com maior pujança, visível no actual número de actuações, tipo de repertório e locais onde se tem apresentado.

"As pessoas mudam, as ideias mudam e se calhar por isso é que a Direcção me convidou para cá, porque a perspectiva das coisas é diferente", refere Hélder Tavares, sublinhando também como muito importante, "ter aceitação por parte da direcção, por parte dos músicos, o que não é fácil".

O maestro lembra que "o mundo onde vivemos cada vez tem coisas mais apelativas, enquanto que na música é muito importante ser dotado para, mas depois é preciso trabalho, dedicação e tempo para trabalhar a música, o que nem todos aceitam num mundo onde é tudo muito facilitado".

Pelo que, "a aposta foi fazer diferente e temos sido muito bem aceites quer em Portugal, quer no estrangeiro. Procurámos inovar como foi o caso do estágio com um maestro espanhol (realizado recentemente). Temos a mente muito aberta e aceitámos tudo que possa vir de novo, bom ou mau, pois também se aprende com os erros e com o que não queremos fazer", explica Hélder Tavares.

Quanto às ideias, "a decisão final é minha, mas recebo as opiniões de todos os músicos", do mais novo ao mais velho, pois não podemos esquecer que as pessoas passam e as instituições ficam. Ainda mais eu que sou maestro e posso cá ficar muito tempo ou não, tenho uma ideia e procuro colocá-la em prática, mas como

no caso dos treinadores de futebol, pode funcionar ou não. Tem estado a funcionar e em três anos, segundo opinião das pessoas de fora, a banda está diferente. Certo é que está com uma grande rotatividade de trabalho."

Em 2008 a banda praticamente não parou, teve concertos todos os meses, isto numa banda filarmónica que é a na sua grande maioria constituída por amadores e que integra cerca de 65 músicos. Hélder Tavares revela ficar "muito feliz por ver que estes amadores se dedicam cada vez mais e estudam todos os dias em casa para virem para os ensaios preparados, é tempo de ócio, de família, de lazer que se perde, mas é por uma boa causa."

Tendo este esforço em conta, o maestro deixa uma palavra não só aos músicos mas também aos familiares, que têm uma quota de responsabilidade no sucesso da banda ao darem apoio.

Quanto ao seu papel garante que "por vezes é apenas preciso acender a luz, dizer vamos e acreditar, que as coisas acontecem."

### Órgãos sociais

Foi em Novembro que a Banda de Música de Espinho foi a votos, elegendo os seus órgãos sociais para o triénio 2008/2011 liderados por Artur Ribeiro, Fernando Meneses preside à Assembleia-Geral e Avelino Passos ao Conselho Fiscal.

Os órgãos sociais são assim compostos:  
Assembleia-Geral – Fernando Meneses (presidente), António Joaquim da Silva (vice-presi-



**"Não trabalhámos de Inverno para colher os frutos no Verão"**

A banda não pode renegar as suas origens, continua a fazer romarias e tem um repertório para as mesmas. Mas em três anos a banda tem quase tanto repertório para romarias como para salas de espectáculo, obras que não apresenta em romarias porque não pode, não são adequadas a esses espaços.

Hélder Tavares revela com orgulho que "este ano quase não repetimos repertório nos concertos e fizemos um concerto por mês. Isto demonstra muito trabalho, muita entrega, muita atitude por parte dos músicos".

Segundo o maestro, o sucesso e a grande inovação que a banda sofreu passa pelo facto de "não trabalharmos de Inverno para colher os frutos no Verão, temos uma temporada de Verão e temos uma temporada de Inverno, em que a banda toca dentro de salas, estando cada vez mais a explorar os espaços que existem em Espinho e arredores para fazer os seus concertos. Este é outra vertente que as bandas têm que começar a ter."

Para o ano a banda vai voltar a tocar em Zamora na Páscoa, marcando também presença no festival de bandas filarmónicas em Julho. Estão ainda previstas algumas deslocações em Portugal.

O sucesso do espectáculo que foi apresentado pela Banda de Espinho em Fevereiro no Europarque, aliando a música ao teatro, à pintura e à dança, levou a organização do sexto

dente), Moisés Pereira do Couto (1.º secretário), Carlos Ledo da Fonseca (2.º secretário).

Direcção – Artur Ribeiro (presidente), Salazar de Oliveira Matos (1.º vice-presidente), Manuel Gomes da Silva (2.º vice-presidente), Joaquim Pedro Conceição (3.º vice-presidente), António Jorge dos Santos (4.º vice-presidente), Milton Canizes Branco (secretário), José Ferreira Martins (tesoureiro).

Conselho Fiscal – Avelino Passos (presidente), Humberto Granja (secretário), Pedro Passos (relator).

festival "Filarmónica ao mais alto nível" a convidar o agrupamento espinhense para efectuar o encerramento da edição de 2009 do certame, convite acrescido do desafio de fazer diferente, desafio que também já foi aceite, mas mais notícias irão surgir no decorrer de 2009.

Hélder Tavares lembra que "a associação só existe se sentir o interesse das pessoas de fora, só ensaiamos e nos empenhamos se tivermos quem nos ouça, mas só conseguimos que nos ouçam se nos apresentarmos. Assim, o que disse desde logo aos músicos e à direcção quando assumi como maestro foi que tínhamos de aparecer mais vezes, de mostrar que estamos vivos, não podemos basear o nosso trabalho apenas no nome, mas nas atitudes e acções que tomámos, procurando que se fale na banda pois esta está um pouco esquecida."

Com este objectivo os responsáveis da banda procuraram criar algumas actividades que querem transformar em tradição na cidade, o concerto de Natal é uma delas, decorreu este ano com o culminar do primeiro estágio de um maestro estrangeiro e Hélder Tavares revela que para o ano voltará a decorrer a 8 de Dezembro, novamente com um maestro convidado.

O maestro sublinha que "o facto de já termos esta actividade planeada demonstra como é que estamos a trabalhar e o interesse dos músicos em repetir este tipo de experiências, mostra uma mudança de mentalidades e métodos de trabalho, planeando antecipadamente. E há muitas outras actividades para se fazer, não se pode é fazer tudo de uma vez."

A banda mudou, evoluiu e procura novos caminhos, mas o seu trabalho é dificultado por uma grave carência que Hélder Tavares gostaria de ver resolvida em 2009, no que é secundado pela direcção e o seu presidente, a existência de uma sede própria que permita o regresso a Espinho, já que neste momento os ensaios decorrem em S. Félix da Marinha em casa emprestada.

Hélder Tavares refere que com esta situação "estamos muito condicionados, quando a banda precisa cada vez de mais tempo para trabalhar. Os músicos muitas vezes não chegam a casa do trabalho a horas de pudermos ensaiar. Precisámos de um sítio onde eles se possam deslocar para estudar. Sentimos falta de uma sede, não por ser só uma sede, mas que funcione como um espaço onde possamos desenvolver o muito trabalho que tem de ser feito."

O maestro sublinha ainda que "é muito complicado gerir a utilização de um espaço que não é nosso. Para apresentar este tipo de trabalhos a banda precisa de um espaço próprio pois são necessários três ou quatro ensaios numa semana, quando o que acontece agora é que o ensaio semanal de três horas por vezes tem de ficar reduzido para metade."

Neste anseio o maestro é acompanhado por músicos, direcção e o seu presidente, reeleito recentemente. Artur Ribeiro acredita que 2009 será o ano da Banda de Música de Espinho também no que à sede diz respeito.



## OPINIÃO ESTÓRIAS DE VIDA NO QUOTIDIANO ESCOLAR

Cândida Ribeiro \*

### Ser professor é sobretudo ser amigo

A Joana era uma menina doce e carinhosa. E prezava no seu sentir de criança o valor da amizade mas sobretudo o seu sentido de família, embora a sua fosse débil e pouco estável.

Sorria-me, com cumplicidade, do seu lugar na primeira fila e cumpria com gosto as suas obrigações escolares.

Conhecêramo-nos nesse ano. Eu, era Directora de Turma e ela frequentava o 5º ano.

Tinha no olhar o brilho intenso de quem é feliz apesar do local de origem ser um bairro social, de que ela não gostava muito.

O ano decorreu sem sobressaltos e a menina aprendia sem dificuldades.

Setembro trouxe a hora do reencontro, mas nesse início do ano o seu silêncio e o olhar baço e triste fez-me pensar que algo não estava bem.

A mochila era nova, mas dentro dela nesse 6º ano não vinham só os cadernos e livros, pois sobre os ombros da menina vinha algo mais pesado que a fazia vergar impotente – o abandono e, pelo meio a morte e o desmoronar do seu sonho familiar.

O pai, a viver maritalmente com a mãe, abandonara o lar e a avó, confidente e amiga, tinha morrido sozinha, em casa (em circunstâncias pouco perceptíveis na sua cabeça de menina).

Olhava-me de um local mais próximo e a sua tristeza era muitas vezes revelada pela falta de brilho no olhar, mas sobretudo pelas lágrimas teimosas que se soltavam frequentemente dos seus grandes e bonitos olhos castanhos.

Não me sorria como antes nem procurava os meus conselhos e opiniões. Fechava-se agora num silêncio que me incomodava um bocadinho todos os dias.

Nessa manhã chuvosa e triste ela não veio às aulas. O seu lugar estava vazio e eu não augurei nada de bom, pois a minha experiência como professora e directora de turma, acumulada ao longo dos anos, fazia-me adivinhar o que efectivamente veio a acontecer.

Nesta altura, lembro-me bem, pensei que o que cada professor deve fazer ao longo do ano é tentar juntar os "pedaços" das vidas dos meninos e tentar construir com eles a história das suas vidas. Nas suas vivências familiares há muitas vezes uma mistura explosiva de algo simples e bonito mas por vezes também algo de muito cruel e problemático.

Ela voltou duas semanas mais tarde. Tentei aproximar-me e consegui após, uma conversa franca e aberta arranjar-lhe uma consulta na psicóloga escolar, à qual para comparecer exigia a minha presença. Fui com ela as primeiras vezes, começou a acreditar e passou a ir sozinha.

De repente, e sem que nada o fizesse supor, começou a faltar, a "hostilizar-me" (com a idade, os meninos também se modificam) e pôs-me a pensar e a fazer-me acreditar no meu insucesso como professora e até amiga.



Eu era directora de turma e quase "obriguei" a mãe a vir à escola e da nossa longa conversa pude compreender o porquê da fuga do pai à família.

Os sonhos irrealizáveis, as mentiras, o desculpar inconsequente das faltas físicas e ao trabalho da menina por parte da família, transformaram-na numa figura irreconhecível ao deixar instalar a revolta no seu coração até aí doce e puro e caminhava rapidamente para a sua autodestruição como aluna.

A mãe para a compensar, por impotência ou ignorância do que é a Escola e as suas normas, acobertava as faltas às aulas e não fazia cumprir as regras mínimas, que a Joana ia esquecendo.

Mas eu não desisti. No final do ano escrevi-lhe uma carta onde eu também me referia à mãe e, se calhar sobretudo a ela.

No ano seguinte voltou à Escola, mas já não era minha aluna. Falámos muitas vezes mas nunca nos referimos à carta que eu lhe enviara.

No 9º ano desistiu quase no final do ano e não o completa.

Deixámos de nos ver. Ela voltou ao bairro social onde vive e possivelmente ao trabalho precário.

Nunca a esqueci.

Dois, três anos mais tarde estava eu sentada a ler um livro numa esplanada de café onde a mãe trabalha nos bastidores e esta dirigiu-se a mim e disse:

"Sabe, senhora professora, ainda guardo na

minha carteira a sua carta e leio-a muitas vezes. A Joana tem uma cópia na carteira dela. Obrigada pelas suas palavras."

Encontramo-nos muitas vezes no local de trabalho dela e a Joana fala-me de alguns sonhos por concretizar como o de concluir os estudos. Nesta altura volta a dar-me um sorriso de afecto e o beijo reconhecido que só se dá a uma amiga.

Tudo felizmente acabou em bem. E apesar de neste caso eu ter sido relativamente responsável pelo final, foram as palavras mais maravilhosas que jamais uma mãe me dedicou. O papel estava amarelo e vincado mas ela mostrou-mo com gratidão.

Um beijo para ti e para a tua mãe. Hoje, já és uma senhora para me entenderem as duas como professora.

Por ser Natal, tempo de Paz, vou esquecer os maus momentos vividos na Escola Pública actual e, tentarei demonstrar que há muito tempo, não é de agora, a Escola é um lugar mágico e privilegiado para se ajudarem a construir homens e mulheres do futuro e termino citando o Livro "Evangelhos" de Marcelo Rebelo de Sousa: "Ouve-se e segue-se quem está distante e cita exemplos alheios, e não se é capaz de entender e aceitar quem vive connosco ou perto de nós".

Felizmente a Joana e a mãe ouviram-me e eu pude como professora cumprir uma função que também temos que é a de, para além de ensinar, ser amiga.

\* professora da Escola Sá Couto

## DiCaprio no Casino Espinho

O Casino Espinho apresenta, de hoje a quarta-feira, "O Corpo da Mentira", no original "Body of Lies", realizado por Ridley Scott e tendo nos principais papéis Leonardo DiCaprio, Russell Crowe e Mark Strong.

Roger Ferris (DiCaprio) é o melhor operacional que a CIA tem no terreno, em lugares onde a vida humana só tem o valor da informação que pode transmitir. O sucesso das suas missões e da própria vida de Ferris está muitas vezes dependente da voz com que comunica numa linha segura da CIA, o veterano Ed Hoffman (Crowe). Agora, que se encontra no rasto de um líder terrorista que orquestrou uma série de bombardeamentos, Ferris questiona se os seus aliados não irão interferir na operação e pôr a sua vida em risco.

Entretanto, até ao final do mês a sala de cinema do Casino Espinho apresenta ainda: (15 a 21) "Crepúsculo", de Catherine Hardwicke, com Kristen Stewart e Robert Pattinson; (22 a 28) "O Dia em que a Terra Parou", de Scott Derrickson, com Keanu Reeves e Jennifer Connelly; (29 a 4 de Fevereiro) "O Sorriso das Estrelas" de George C. Wolfe, com Richard Gere e Diane Lane.

A sala de cinema do Casino Espinho está aberta de segunda a domingo com sessões pelas 15.30 e 21.30 horas. À segunda-feira, o cinema é mais barato.

## "Em Bruges" (no Multimeios)

O Centro Multimeios apresenta, a partir de amanhã e até quarta-feira, em novo horário, pelas 16 e 22 horas, "Em Bruges", película realizado por Martin McDonagh que conta nos papéis principais com Colin Farrell, Brendan Gleeson e Ralph Fiennes. O filme foi nomeado para três Globos de Ouro (Melhor Filme Comédia ou Musical e Actores – Colin Farrell e Brendan Gleeson).

Bruges, a mais bem preservada cidade medieval em toda a Bélgica, é um destino acolhedor para os viajantes de todo o mundo. Mas para os atiradores profissionais Ray e Ken, bem poderia ser o seu último destino: um trabalho difícil resultou no envio do par, seguindo ordens de Harry, o chefe londrino, mesmo antes do Natal, para a cidade flamenga durante duas semanas, para arrefecer os ânimos.

Completamente deslocados no meio da arquitectura gótica, canais e calçadas, os dois homens limitaram-se a ver os dias decorrer, como simples turistas. Ray, ainda assombrado pelo derramamento de sangue em Londres, odeia o local, enquanto Ken, embora mantendo um olhar paternal nas muitas explorações profanas de Ray, vê o seu espírito e alma expandirem-se com a beleza e serenidade da cidade.

Mas quanto mais tempo aguardam a chamada de Harry, mais surrealista se torna a experiência, e quando chega finalmente a chamada de Harry, as férias de Ken e Ray transformam-se numa luta de vida e morte de proporções cómicas e consequências surpreendentes.

Entretanto, a Sala Tempus do Centro Multimeios apresenta nas próximas semanas: (15 a 21) "Reviver o Passado em Brideshead" de Julian Jarrold, com Matthew Goode, Thomas Morrison, Anna Madeley, Emma Thompson e a versão portuguesa do filme de animação "A Lenda de Despreaux" (22 a 28 de Janeiro).

**DR. ILÍDIO  
SANTOS**

MÉDICO DENTISTA

Consultórios:

Rua 16 (Esquina Rua 19), n.º 545-1.º Dt.º - Espinho - Telef. 22 734 29 31

R. Manuel Alves de Sá, 15 G - 4400-494 V.N. Gaia - Telef. 22 711 86 61 / 22 711 86 42

Implantes  
Ortodontia Fixa  
Prótese Fixa

Acordos com:  
SAMS/QUADROS  
ACASA \* CGD \* ADSE \* PSP  
SIM \* ALLIANZ \* AXA

**MÉDICOS  
DENTISTAS**

**JORGE FERREIRA  
BRUNO MORRIS**

SAMS QUADROS  
SAMS \* CGD  
ADVANCE CARE \* MÉDIS

Edifício S. Pedro  
Sala W  
Rua 23, n.º 174  
Telef. 22 734 86 93



**CLÍNICA  
DENTÁRIA**

R. 8, n.º 381-1.º • 4500 ESPINHO • Telef. 22 734 27 18 / 96 103 44 20  
Aos sábados por marcação • Em frente à Estação • www.clinicaspacheco.com

IMPLANTES – ORTODONTIA FIXA  
Novidades: ORTODONTIA INVISÍVEL INVISALIGN  
BRANQUEAMENTO ZOOM ADVANCED POWER

*Dr. Jorge Pacheco  
Dr. Gustavo Pacheco*

Acordos: ACASA, CGD, EDP, EUROESPUMA,  
PHILIPS, SAMS, CRUZ VERMELHA

## Divisão A1 de voleibol

Fotos EDGAR TAVARES

# Tigres trazem duas vitórias da Madeira e Académica de Espinho perde com Benfica



edgar tavares 2009

**Apesar da réplica da equipa orientada por Nuno Soares, o triunfo do Benfica no pavilhão da Académica de Espinho foi expressivo. As águias estavam prevenidas depois da surpresa academista no reduto dos tigres!**



**Sporting Clube de Espinho** – Miguel Maia (2), Flávio Cruz (12), Rafael Kager 'Rafa' (4), Roberto David 'Robertão' (9), Roberto Reis (2) e Fabrício Silva 'Kibinho' (10) – seis inicial; Hugo Ribeiro (libero), João Brenha (11), Nuno Rocha (4), Paulo Brenha e Gonçalo Iglésias. Treinador: Francisco Fidalgo.

A equipa de voleibol do Sporting Clube de Espinho foi à ilha da Madeira conquistar mais duas vitórias para o Campeonato Nacional da Divisão A1. Os tigres bateram o Marítimo e o Machico, ambos por 3-0 e ocupam o primeiro lugar da tabela classificativa. Note-se que o Sporting Clube de Espinho tem estado privado do seu jogador internacional francês, Jaques Yoko, uma vez que se encontra de luto pela morte de seu pai.

Por sua vez, a equipa da Associação Académica de Espinho perdeu, em casa, com o Benfica. Com um pavilhão à espera de uma surpresa, já que na semana anterior haviam derrotado os tigres, a equipa academista acabou por não resistir à mais-valia benfiquista. Os encarnados dominaram e não estiveram para facilitismos – não fosse acontecer algo de muito parecido com o que aconteceu ao seu rival, Sporting Clube de Espinho ou o que acontecera na época passada.

José Jardim colocou as suas pedras de forma a não darem grandes hipóteses aos pupilos de Nuno Soares. Por isso, o Benfica esteve seguro durante todo o jogo, não evitando que a Académica de Espinho jogasse de igual para igual, especialmente até metade dos dois primeiros parciais.

A equipa do Benfica teve, por isso, de se aplicar a fundo e José Jardim não arriscou.

### Académica de Espinho, 0 Benfica, 3

Jogo no pavilhão Arquitecto Jerónimo Reis, em Espinho.  
Árbitros: António Moreira e Luís Meireles (AV Porto).  
Parciais: 17-25 (23m), 20-25 (26m) e 14-25 (22m).

**Associação Académica de Espinho** – Rui Alves, Fabrício Barros (15 pontos), Leandro Oliveira (2), Maurício Silva (10), Pedro Costa (4)

e Márcio Sequeira (6) – seis inicial; Paulo Fonseca (libero, 1 ponto), Rui Pinto (1), Rui Moreira, Januário Alvar (2), Gonçalo Sapage e Ricardo Alvar.

Treinador: Nuno Soares.

**Sport Lisboa e Benfica** – Paulo Renan (3), Pedro Fiúza (7), Rui Guedes (6), Luís Samuels (14), Ivan Walter (7) e Roberto Purificação (13) – seis inicial; Paul Munoz (libero), João Magalhães, Walfrido Fuentes, Carlos Fidalgo, Pedro Lagoá e Reidel Toiran.

Treinador: José Jardim.

### Marítimo, 0 Sporting de Espinho, 3

Jogo no pavilhão do Complexo Desportivo do Clube Sport Marítimo, no Funchal (Ilha da Madeira).

Árbitros: Hélio Ormonde (AV S. Miguel) e João Fernandes (AV Lisboa).  
Parciais: 19-25 (23m), 22-25 (24m) e 23-25 (26m).

**Clube Sport Marítimo** – Jonathon Vasconcelos (5 pontos), Hugo Faria (1), José Vieira (9), Márcio Pires (2), Jonatas Nascimento (11) e Hélder Vasconcelos (12) – seis inicial; Nélio

Mendonça (libero), Rui Caldas, João Gouveia, Valter Ornelas e Nuno Gouveia.

Treinador: Vagner Aragão.

**Sporting Clube de Espinho** – Miguel Maia (3), Flávio Cruz (10), Rafael Kager 'Rafa' (9), Roberto David 'Robertão' (15), Roberto Reis (5) e Fabrício Silva 'Kibinho' (10) – seis inicial; Hugo Ribeiro (libero), João Brenha (1), Nuno Rocha, Paulo Brenha e Gonçalo Iglésias.

Treinador: Francisco Fidalgo.

### Machico, 0 Sporting de Espinho, 3

Jogo no pavilhão do Machico, em Machico (Ilha da Madeira).

Árbitros: Hélio Ormonde (AV S. Miguel) e João Fernandes (AV Lisboa).

Parciais: 19-25 (21m), 20-25 (23m) e 22-25 (23m).

Associação Desportiva do Machico – Fábio Vieira (6 pontos), Nuno Abreu (8), Rui Vítor (1), Marco Silva (10), Pedro Mendonça (1) e Marcos Júnior (11) – seis inicial; Nélio Alves (libero), João Fraga (1), Rúben Vieira, Pedro Marote (2), Luís Vieira (2) e José Jarimba.

Treinador: Patrício Lopes.

### Divisão A1

AJ Fonte Bastardo-Vilacondense	.....	3-1
(25-23, 20-25, 25-21 e 25-20)		
Clube K-Castêlo da Maia	.....	0-3
(19-25, 23-25 e 12-25)		
Machico-Vitória de Guimarães	.....	0-3
(14-25, 16-25 e 15-25)		
Marítimo-Sporting de Espinho	.....	0-3
(19-25, 22-25 e 23-25)		
Académica de Espinho-Benfica	.....	0-3
(17-25, 20-25 e 14-25)		
Clube K-Vilacondense	.....	3-1
(25-15, 25-19, 23-25 e 25-17)		
AJ Fonte Bastardo-Castêlo da Maia	.....	2-3
(19-25, 18-25, 27-25, 25-21 e 9-15)		
Marítimo-Vitória de Guimarães	.....	0-3
(19-25, 19-25 e 29-31)		
Machico-Sporting de Espinho	.....	0-3
(19-25, 20-25 e 22-25)		

### Classificação

	J	V	D	F-C	P
Sporting de Espinho	15	14	1	44-6	29
Vitória Guimarães	15	14	1	42-10	29
Castêlo da Maia	15	12	3	36-14	27
AJ Fonte Bastardo	14	9	5	32-23	23
Benfica	13	8	5	29-18	21
Leixões	13	6	7	22-27	19
Académica de Espinho	14	5	9	19-33	19
Esmoriz	13	5	8	21-27	18
Vilacondense	14	4	10	23-32	18
Clube K	14	4	10	13-35	18
Marítimo	14	3	11	12-36	17
Machico	14	0	14	10-42	14

### Próxima jornada

Vitória de Guimarães-AJ Fonte Bastardo  
Sporting de Espinho-Clube K  
(Pav. Sp. Espinho/Dia 15/21h)  
Castêlo da Maia-Marítimo  
Vilacondense-Machico  
Leixões-Académica de Espinho  
(Matosinhos/sábado/17h)  
Benfica-Esmoriz

Manuel Proença

## LIGA SAGRES

## Resultados

Marítimo-Paços Ferreira	4-1
Nacional-FC Porto	2-4
Sp. Braga-Belenenses	2-0
Trofense-Benfica	2-0
Académica-Leixões	0-0
Rio Ave-V. Guimarães	2-4
V. Setúbal-Sporting	0-2
E. Amadora-Naval	1-0

## Classificação

	P	J	V	E	D	F-C
FC Porto	27	13	8	3	2	24-11
Benfica	26	13	7	5	1	24-12
Sporting	26	13	8	2	3	16-7
Leixões	25	13	7	4	2	17-12
Sp. Braga	23	13	6	5	2	14-5
Marítimo	22	13	6	4	3	17-12
Nacional	21	13	6	3	4	19-16
V. Guimarães	17	13	4	5	4	12-13
E. Amadora	15	13	4	3	6	10-18
Académica	14	13	3	5	5	7-11
Naval	13	13	3	4	6	11-14
Paços Ferreira	12	13	3	3	7	15-22
Trofense	11	13	3	2	8	12-18
V. Setúbal	11	13	3	2	8	7-17
Rio Ave	10	13	2	4	7	10-16
Belenenses	10	13	2	4	7	11-22

## Próxima jornada (10 e 11-01-2009)

V. Guimarães-E. Amadora  
Sporting-Marítimo  
Leixões-V. Setúbal  
Naval-Académica  
Paços Ferreira-Nacional  
Rio Ave-Belenenses  
Benfica-Sp. Braga  
FC Porto-Trofense

## LIGA VITALIS

## Resultados

Sp. Covilhã-Vizela	1-1
Estoril-Varzim	1-0
Gil Vicente-Boavista	2-0
Gondomar-Aves	0-1
Santa Clara-Olhanense	0-2
U. Leiria-Oliveirense	1-0
Freamunde-Feirense	2-2
Portimonense-Beira Mar	1-1

## Classificação

	P	J	V	E	D	F-C
Olhanense	26	13	8	2	3	25-16
Gil Vicente	22	13	5	7	1	17-14
Santa Clara	22	13	6	4	3	24-15
Feirense	21	13	6	3	4	18-11
Estoril	18	13	4	6	3	14-11
Beira Mar	17	13	4	5	4	13-11
Aves	17	13	4	5	4	12-15
Sp. Covilhã	17	13	4	5	4	19-20
Varzim	17	13	5	2	6	16-16
Vizela	16	13	4	4	5	12-19
Freamunde	16	13	4	4	5	13-13
Portimonense	16	13	4	4	5	14-18
U. Leiria	15	13	3	6	4	11-13
Boavista	14	13	4	2	7	11-18
Gondomar	13	13	3	4	6	9-12
Oliveirense	12	13	3	3	7	10-16

## Próxima jornada (11-01-2009)

Portimonense-Vizela  
Varzim-Sp. Covilhã  
Boavista-Estoril  
Aves-Gil Vicente  
Olhanense-Gondomar  
Oliveirense-Santa Clara  
Feirense-U. Leiria  
Beira Mar-Freamunde

## II DIVISÃO – SÉRIE A

## Resultados

Mirandela-Caniçal	0-1
Moreirense-Ribeira Brava	1-0
Maria da Fonte-Vianense	1-3
Marítimo B-Valdevez	1-3
Pontassolense-Chaves	2-0
Ribeirão-Tirsense	0-1

## Classificação

	P	J	V	E	D	F-C
Chaves	29	15	8	5	2	26-11
Marítimo B	28	15	8	4	3	24-14
Tirsense	26	15	7	5	3	18-13
Valdevez	24	15	6	6	3	14-10
Pontassolense	23	15	6	5	4	19-21
Moreirense	23	15	7	2	6	18-14
Ribeira Brava	22	15	5	7	3	15-11
Ribeirão	20	15	6	2	7	14-16
Caniçal	18	15	5	3	7	14-18
Vianense	14	15	3	5	7	14-23
Maria da Fonte	10	15	2	4	9	10-25
Mirandela	7	15	1	4	10	9-19

## Próxima jornada (11-01-2009)

Ribeira Brava-Caniçal  
Vianense-Moreirense  
Valdevez-Maria da Fonte  
Chaves-Marítimo B  
Tirsense-Pontassolense  
Ribeirão-Mirandela

## Glauco abre e Fábio "Espinho" fecha...

Foto VÍTOR LANCHÁ

# Emoção e golos

*Embora a equipa do Lousada não esteja a atravessar o seu melhor momento, nem a realizar o seu melhor percurso no Campeonato Nacional da II Divisão, Série B, no encontro com o Sporting Clube de Espinho acresce sempre um estímulo que motiva e que faz lembrar confrontos antigos, nomeadamente, de épocas recentes.*

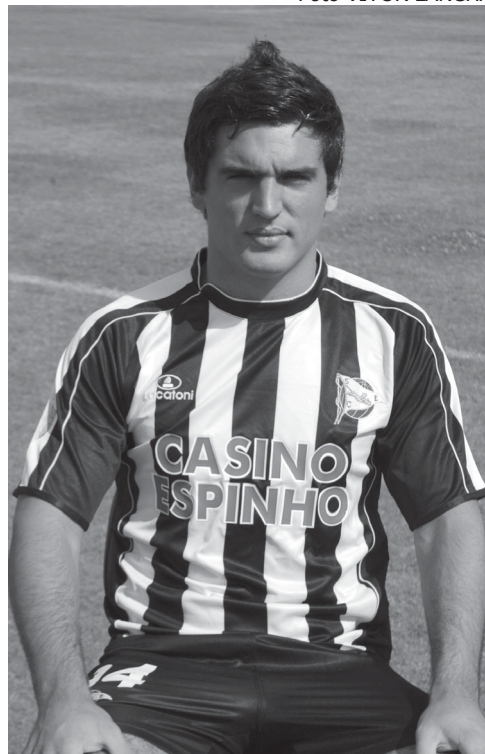

Rui Rainho estreia-se a marcar

**E** com um Sporting Clube de Espinho, também mais do que motivado, pelo seu mais recente percurso e com sete encontros consecutivos sem derrotas, não seria de esperar outra coisa que não um jogo emotivo e combativo. Foi tudo isso que se passou ao longo de noventa minutos: muitos golos (seis) e alternância de marcador. Um jogo impróprio para cardíacos e com o Sporting Clube de Espinho a alcançar o tento do empate a apenas 10 minutos do final do tempo regulamentar.

Com o empate alcançado, e beneficiando dos empates do Penafiel e União da Madeira em derbies regionais, a equipa de Pedro Barny manteve a distância e o seu terceiro lugar da tabela classificativa.

No domingo, os tigres irão defrontar o Esmoriz, às 15 horas, no estádio do seu adversário.

### Lousada, 3 Sporting de Espinho, 3

Jogo no Estádio Municipal de Lousada, em Lousada.

Árbitro: João Henriques (Coimbra).

**Lousada** – Nuno Dias; Joca, Cristiano, Marco Ribeiro e Nuno Miguel; Yago, Miguel (cap.) e Flávio; Bruninho, Hélder Calviño e Chicabala.

Substituições: Nuno Miguel por Carlos Oliveira (60), Miguel por Rúben (60) e Bruninho por Diop (70).

Treinador: Carlos Secretário.

**Sporting Clube de Espinho** – Tiago Gomes; Nuno Coelho, Hélder Vasco (cap.), Amorim e Rui Rainho; Valença, Joel e Jaime; Carlos Manuel, Fábio "Espinho" e Glauco.

Substituições: Joel por Marco Abreu (71), Glauco por Rui Ferreira (71) e Nuno Coelho por Horácio (75).

Treinador: Pedro Barny.

Ao intervalo: 1-1.

Marcadores: 1-0, por Chicabala (2); 1-1, por Glauco (34); 1-2, por Rui Rainho (57); 2-2, Chicabala (70); 3-2, por Rúben (73); 3-3, por Fábio "Espinho" (80).

Disciplina: cartão amarelo a Joca (37), Jaime (43 e 44), Hélder Vasco (45), Joel (62) e Carlos Oliveira (74). Cartão vermelho, por acumulação, a Jaime (44).

Manuel Proença

## Paulo Mendes não irá contratar mais jogadores para os tigres

# "Estamos muito satisfeitos com o plantel"

**O** Sporting Clube de Espinho não irá contratar mais jogadores para a presente temporada", afirma o vice-presidente para o futebol profissional, Paulo Mendes.

Aquele dirigente dos tigres justifica que "estamos muito satisfeitos com o plantel que temos e com todos os atletas, por isso, não se justifica que se façam mais contratações". Para além disto, Paulo Mendes diz que "o dinheiro é escasso e, por isso, não iremos ultrapassar o orçamento a que nos propusemos no início da época".

Paulo Mendes admite, porém, que poderá vir a entrar alguém, "a título muito excepcional, se algum dos clubes da Liga Profissional pretender fazer rodar esse jogador, que terá de ter, naturalmente, muita qualidade e os seus ordenados teriam de ser suportados por esse clube, portanto, sem quaisquer encargos para o Sporting

Clube de Espinho".

O vice-presidente do Sporting Clube de Espinho irá apenas inscrever o jovem avançado Marcelo, que já se encontrava a treinar com o plantel desde o início da temporada.

Paulo Mendes afirma que "é de toda a justiça, pois foi-nos impossível inscrever-lo no início da época por questões burocráticas, com o clube espanhol que ele havia representado – o Orense. Por isso, o Marcelo irá poder fazer parte de um lote de jogadores, de qualidade, que o nosso treinador, Pedro Barny, terá à sua disposição".

Marcelo tem 20 anos de idade, é avançado e foi jogador júnior do Futebol Clube do Porto. Na época passada esteve no futebol espanhol, no Orense.

Manuel Proença

## II DIVISÃO – SÉRIE B

## Resultados

Lousada-Sp. Espinho	3-3
Amarante-Esmoriz	2-2
Arouca-Sanjoanense	1-0
Santana-U. Madeira	0-0
Infesta-Lourosa	1-2
Aliados Lordelo-Penafiel	1-1

## Classificação

	P	J	V	E	D	F-C
Penafiel	34	15	10	4	1	21-10
U. Madeira	31	15	9	4	2	26-11
Sp. Espinho	28	15	8	4	3	28-17
Esmoriz	23	15	7	2	6	20-16
Aliados Lordelo	21	15	5	6	4	17-16
Arouca	19	15	6	1	8	20-19
Lourosa	19	15	5	4	6	15-20
Amarante	16	15	4	4	7	14-25
Santana	15	15	3	6	6	16-21
Lousada	15	15	3	6	6	15-22
Sanjoanense	14	15	2	8	5	10-16
Infesta	9	15	2	3	10	11-20

## Próxima jornada (11-01-2009)

## Esmoriz-Sp. Espinho

Sanjoanense-Amarante

U. Madeira-Arouca

Lourosa-Santana

Penafiel-Infesta

Aliados Lordelo-Lousada

## TOTOBOLA

Concurso dos Órgãos de Informação n.º 02/2009 de 11/01/2009. Prognóstico "Defesa de Espinho", Redacção Desportiva:

1. Leixões-Setúbal ..... 1
2. Porto-Trofense ..... 1
3. Sporting-Marítimo ..... 1
4. P. Ferreira-Nacional ..... 1
5. Guimarães-E. Amadora ..... 1
6. Naval-Académica ..... 1
7. Rio Ave-Belenenses ..... X
8. Aves-Gil Vicente ..... 1
9. Feirense-U. Leiria ..... 1
10. Maiorca-R. Madrid ..... 2
11. Valência-Villarreal ..... 1
12. Roma-Ac Milan ..... X
13. Manchester Utd.-Chelsea ..... 1

## Hóquei de sala academista

# Goleada

**C**umpru-se no fim-de-semana a oitava jornada da primeira fase do Campeonato Nacional de hóquei de sala, com os academistas a receberem e golearem (15-2) o Núcleo Sportinguista de Alfandega da Fé. Aguerida e muito jovem, a equipa transmontana não teve porém argumentos para travar o caudal atacante dos mochos que nem sequer precisaram de puxar dos gálões, para vencer tranquilamente, uma vez que se mostraram infalíveis na finalização.

O mais difícil foi inaugurar o marcador, a partir daí o jogo só teve um sentido e quando se chegou ao intervalo o marcador assinalava expressivos 8-1. No segundo tempo o ritmo manteve-se, e mesmo com o treinador espinhense a fazer rodar toda a equipa, a eficácia não foi afectada, nem o bom entendimento em campo dos jogadores da casa.

Jogaram e marcaram: Márcio Marques; Carlos Sá (1), Hugo Gonçalves (1), Zé Catarino – cap. (2), Fábio Miguel (5), Ricardo Martins (2); Ângelo Marques, Paulo Vieira, Rui Sá (2), João Oliveira, Bruno Oliveirame (1) e Igor Ferreira (1). Treinador: Justino Pereira.

Sandra Soares

## Glauco, goleador do Sporting de Espinho

Fotos VÍTOR LANCHA

"Ainda não vi uma equipa melhor do que a nossa!"

*O tigre Glauco André Ferreira, com 30 anos, é o goleador da II Divisão, com 10 golos. O ponta-de-lança, que veio da Ilha da Madeira (Pontassolense) para o Sporting Clube de Espinho, no início da época, tem sido um dos elementos-chave da estratégia do treinador, Pedro Barny.*

**Manuel Proença**

"Os meus avós e os meus pais tinham um campo de futebol e uma equipa amadora na cidade onde nasci, em Caragatatuba, em S. Paulo, no Brasil", contou-nos o goleador tigre. "Ainda hoje, o meu pai é o responsável por essa equipa, disputando um campeonato, o equivalente ao distrital, aqui em Portugal. Aos 12 anos comecei a jogar no clube principal da cidade, o XV de Caragatatuba. Depois, com 18 anos, fiz o meu primeiro ano como profissional, passando, depois, para a outra equipa da cidade, onde consegui ser o melhor marcador, com 15 golos. A seguir passei por outros clubes, entre os quais o Americano do Rio de Janeiro, passando para o União da Madeira (quatro anos), seguido do Pontassolense e, agora, o Sporting Clube de Espinho".

**– Como foi esta sua passagem do Brasil para Portugal?**

– Tinha apenas 20 anos e disse aos meus pais que tinha surgido uma proposta para vir para Portugal, jogar futebol. Eles, primeiro, ficaram muito surpreendidos e não se mostraram muito interessados em que eu viesse para cá. No entanto, falei com o meu pai e disse-lhe que viria para cá com o meu empresário, para o União da Madeira. Eu só sabia que existia Portugal e não fazia a ideia que este País também tinha a Ilha da Madeira, onde havia clubes de futebol que jogavam no principal campeonato – a Liga. Ainda um pouco surpreendido, mas com vontade de dar um passo na minha carreira, assinei um contrato com o União da Madeira por um ano. No final dessa época acabei por renovar o contrato por mais três anos. Cumpri esse contrato e, depois, assinei um outro contrato com o Pontassolense, por quatro épocas. Tive, assim, uma experiência de oito anos de Ilha da Madeira.

**– E a sua mulher?**

– Estou com ela há três anos e ela tem-me acompanhado sempre.

**– Quais os projectos para a sua carreira?**

– Tento fazer o maior número de golos que posso. No entanto, todo o jogador de futebol quer estar nos melhores escalões e esse é o meu grande objectivo. E que o seja com o Sporting



Clube de Espinho!

**– Como foi a sua vinda para o Sporting Clube de Espinho?**

– Tive sempre muita vontade de jogar numa equipa do continente. No entanto, a Madeira, a nível financeiro sempre foi muito bom, contrariamente às propostas que me surgiam do continente. £/ Mas como já lá estava há oito anos, decidi sair. Apareceu a proposta do Sporting Clube de Espinho. Acertei todos os pormenores com o vice-presidente do Sporting Clube de Espinho, Paulo Mendes e estou muito feliz por cá estar.

**– Está mesmo muito satisfeito?**

– Sou o melhor marcador da II Divisão Série B e isso deixa-me muito satisfeito. A Direcção construiu uma equipa muito boa e que só agora se conseguiu adaptar. O começo foi atribulado, mas agora todas as 'agulhas' estão certas. A equipa técnica é excelente, bem como os meus colegas da equipa, que são muito bons colegas e boas pessoas. Temos um bom grupo de trabalho.

**– Quando veio para cá já conhecia o Sporting Clube de Espinho?**

– Embora já conhecesse este clube por ter jogado contra ele, antes de vir para cá conversei

muito com o Valença. Perguntei-lhe se o Sporting Clube de Espinho era um clube cumpridor e se pagava os ordenados atempadamente. O Valença teceu os maiores elogios a este clube e, por isso, estou aqui. Já outros jogadores me tinham dito bem do clube, entre os quais o Marcello Galvão. Isso foi um grande empurrão para que eu viesse para cá. Sei que o clube tem credibilidade e é cumpridor e, por isso estou muito satisfeito por cá estar.

**– No futebol, onde já é habitual haver salários em atraso, é bom tê-los em dia!...**

– A minha família depende de mim. Isso é muito importante. Por isso é que estou a gostar de estar no Sporting Clube de Espinho. Está tudo certo.

**– Como referiu atrás, o Sporting Clube de Espinho não entrou da melhor maneira no Campeonato. Alguma vez pensou que as coisas iriam correr mal?**

– Nunca. Estávamos a jogar bem, mas as coisas não nos estavam a correr bem. Sempre acreditei que quando embalássemos tudo iria dar certo. É isso que está a acontecer. Há oito jogos que não perdemos e temos quatro vitórias consecutivas.

O nosso grande objectivo é ganhar e fazê-lo

jogo a jogo.

**– A sua veia de goleador vai continuar?**

– Acredito que sim e se Deus quiser! No entanto, vou para o campo a pensar, em primeiro lugar, em ajudar a equipa do Sporting Clube de Espinho a vencer o jogo. Não me importo que seja um colega meu a marcar, pois o mais importante é a vitória do meu clube. Porém, está tudo a dar certo e os golos estão a surgir. Isso é bom para mim e para o Sporting de Espinho, para o nosso grupo de trabalho.

**– Tem-se sentido muito marcado pelos adversários?**

– Principalmente nos lances de bola parada. Estão sempre em cima de mim, talvez por eu ser alto. A sensação pessoal que tenho é a de que só me marcam a mim!

**– O União da Madeira e o Penafiel estão acima do Sporting de Espinho, na classificação. Acha que o seu clube poderá chegar ao primeiro lugar?**

– O Sporting Clube de Espinho tem tudo para que isso aconteça. Ainda não vi uma equipa melhor do que a nossa. Há equipas ao mesmo nível, mas não há uma equipa que seja melhor do que nós. Empatamos com o Penafiel por culpa própria e no jogo com o União da Madeira não vi nada que fosse superior.

**– Então acredita que o Sporting Clube de Espinho poderá chegar à fase final, de luta pela subida?!**

– Claro que acredito. Aliás, todos acreditamos, inclusive o próprio treinador, Pedro Barny, que não quis que se contratassem mais jogadores. Isto é um sinal de confiança para o grupo de trabalho e que nos dá muita força para lutarmos por coisas boas. Nós estamos muito unidos e, por isso, estou a gostar muito de cá estar. Acredito que iremos fazer coisas muito boas.

**– Gostaria de representar algum clube em especial?**

– Qualquer jogador sonha jogar na Liga Sagres. Por isso, o meu sonho não é diferente de todos os outros jogadores.

**– Tem preferência por algum clube?**

– O meu clube é o Sporting Clube de Espinho.

**– O que pensa da cidade de Espinho?**

– A Ilha da Madeira é muito diferente do continente. Estou a gostar muito de estar cá, apesar do frio.

**– Quais os seus desejos para o novo ano?**

– Desejo muita felicidade e muita saúde para os meus colegas, equipa técnica, para a Direcção do Sporting Clube de Espinho e para os nossos adeptos. Quero tudo de bom para a minha família, que está no Brasil. Quero continuar a marcar golos e a ajudar o Sporting Clube de Espinho a alcançar os seus objectivos. Espero que o 2009 seja igual ou melhor do que o ano que passou.

## Futebol jovem

# Juniores tigres regressam às vitórias

Após uma semana de interregno (paragem do Campeonato), a equipa de juniores de futebol do Sporting Clube de Espinho regressou às vitórias. Os tigres, de José Amadeu, venceram, em casa, o Tourizense e passaram para a terceira posição da tabela classificativa do Campeonato nacional de Juniores da II Divisão, Série B.

Nos restantes escalões etários, as equipas de futebol do Sporting Clube de Espinho apenas conseguiram a vitória no escalão de infantis A, na Série A, pois foram a Lourosa vencer o Lusitânia local por 0-3. De resto, os tigres registaram três derrotas – juvenis (Campeonato Distrital da I Divisão, Zona Norte), iniciados (Campeonato Distrital da I Divisão, Zona Norte e Campeonato Distrital da II Divisão, Série A). A equipa do Sporting Clube de Espinho empatou os jogos de juvenis (Campeonato Distrital da II Divisão, Série A), de infantis B (Série A) e de Escolas A e B, com a equipa antense da Associação Desportiva da Freguesia de Anta/Baixinhos.

Entretanto, em iniciados, a equipa do Conselho Desportivo da Vila de Silvalde/Sporting Clube de Silvalde continua em grande. Os silvaldenses golearam o Fiães (4-0) e mantêm a liderança da prova (II Divisão, Série B). Menos sorte tem a Geração de Paramos, que perdeu com o Paços de Brandão.

Em infantis, a equipa do Conselho Desportivo da Vila de Silvalde/Sporting Clube de Silvalde obteve a sua primeira vitória para o Distrital, Série A, derrotando o Relâmpago Nogueirense por 3-1.

Por sua vez, a equipa da Associação Desportiva da Freguesia de Anta/Baixinhos venceu o Sanguedo (2-7), em casa do seu adversário, em encontro do Campeonato Distrital de Infantis B, Série A. Os Baixinhos, para além dos empates com o Sporting Clube de Espinho, já atrás referidos, venceram o Fiães (2-1), em jogo de escolas B.

Por fim, a Geração Paramos registou duas derrotas – com o Paços de Brandão (iniciados) e com o Rio Meão (escolas A).

## Campeonato Nacional

### Juniores – II Divisão – Série B

#### Resultados

Salgueiros-Estação	2-0
Gouveia-Feirense	0-5
Sporting de Espinho-Tourizense	3-1
União Lamas-Sanjoanense	1-0
União Coimbra-Moimenta Beira	4-3
Oliveira Bairro-Arrifanense	0-1

#### Classificação

	J	V	E	D	F-C	P
Feirense	16	12	3	1	43-17	39
Salgueiros	16	11	2	3	45-19	35
Sp. Espinho	16	9	3	4	30-19	30
Oliveira Bairro	16	8	4	4	33-28	28
Tourizense	16	8	2	6	22-21	26
Estação	16	7	4	5	38-26	25
Sanjoanense	16	6	3	7	30-18	21
União Lamas	16	6	3	7	27-31	21
União Coimbra	16	6	1	9	25-41	19
Moimenta Beira	16	5	2	9	22-31	17
Arrifanense	16	2	1	13	15-49	7
Gouveia	16	1	2	13	10-40	5

#### Próxima jornada

Feirense-União Coimbra  
Moimenta Beira-Salgueiros

Arrifanense-Gouveia  
Tourizense-União Lamas  
Sanjoanense-Oliveira Bairro  
Estação-Sporting de Espinho  
(Covilhã/sábado/15h)

### Campeonatos Distritais Aveiro

#### Juvenis

#### I Divisão – Zona Norte

#### Resultados

Milheirosense-S. João Ver	3-0
Fiães-Lourosa	(adiado)
Paivense-Paços de Brandão	7-2
Feirense-Sporting de Espinho	2-0
Argoncilhe-Sanjoanense	1-0

#### Classificação

	J	V	E	D	F-C	P
Milheiroense	16	11	5	0	33-5	38
Sanjoanense	16	10	3	3	28-12	33
Feirense	16	7	8	1	27-11	29
Lourosa	15	8	3	4	28-18	27
Sp. Espinho	16	7	3	6	27-18	24
S. João Ver	16	6	3	7	17-28	21
Fiães	15	5	1	9	24-31	16
Paivense	16	5	1	10	20-29	16
Paços Brandão	16	3	1	12	11-44	10
Argoncilhe	16	2	2	12	10-29	8

#### Próxima Jornada

Argoncilhe-Milheiroense  
S. João Ver-Fiães  
Lourosa-Paivense  
Paços Brandão-Feirense  
Sanjoanense-Sporting de Espinho  
(S. João Madeira/domingo/9h)

### II Divisão – Série A

#### Resultados

Sporting de Espinho-União de Lamas	2-2
Lobão-Vilamaiorense	1-2
Lourosa-Canedo	0-1
Guizande-Relâmpago Nogueirense	1-2

#### Classificação

	J	V	E	D	F-C	P
Vilamaiorense	13	9	3	1	33-9	30
Sp. Espinho	13	9	2	2	27-11	29
Guizande	13	8	2	3	30-11	26
União Lamas	13	7	2	4	18-12	23
Rel. Nogueirense	13	6	1	6	15-22	19
Lourosa	13	4	3	6	12-17	15
Canedo	13	1	1	11	5-37	4
Lobão	13	0	2	11	8-29	2

#### Próxima jornada

União Lamas-Guizande  
Vilamaiorense-Sporting de Espinho  
(Vilamaior/domingo/9h)  
Canedo-Lobão  
Relâmpago Nogueirense-Lourosa

### Iniciados – I Divisão – Zona Norte

#### Resultados

União de Lamas-Oliveirense	2-1
Lourosa-Carregosense	1-0
Cucujães-Feirense	2-3
Arrifanense-Arouca	1-3
Sporting de Espinho-Fiães	2-5

#### Classificação

	J	V	E	D	F-C	P
Fiães	16	12	2	2	30-6	38
União Lamas	16	12	2	2	40-12	38
Feirense	16	11	1	4	41-14	34
Sp. Espinho	16	10	3	3	35-17	33
Arouca	16	7	2	7	26-19	23
Lourosa	16	6	2	8	18-20	20
Cucujães	16	4	2	10	27-44	14
Carregosense	16	4	2	10	13-36	14
Oliveirense	16	3	1	12	16-48	10
Arrifanense	16	2	1	13	14-44	7

#### Próxima jornada

Sporting de Espinho-União Lamas  
(Espinho/domingo/9h)  
Oliveirense-Lourosa  
Carregosense-Cucujães  
Feirense-Arrifanense  
Fiães-Arouca

### II Divisão – Série A

#### Resultados

Relâmpago Nogueirense-União de Lamas	3-1
Sanguedo-Argoncilhe	2-3
Paços de Brandão-S. Martinho	4-1
Vilamaiorense-Sporting de Espinho	1-0

### Classificação

	J	V	E	D	F-C	P
Paços Brandão	13	10	1	2	31-4	31
Vilamaiorense	13	8	5	0	28-0	29
Argoncilhe	13	8	3	2	26-11	27
Sp. Espinho	13	5	4	4	30-12	19
S. Martinho	13	4	5	4	21-10	17
Sanguedo	13	4	2	7	16-17	14
Rel. Nogueirense	13	2	2	9	10-27	8
União Lamas	13	0	0	13	5-86	0

### Próxima jornada

União Lamas-Vilamaiorense  
Argoncilhe-Relâmpago Nogueirense  
S. Martinho-Sanguedo  
Sporting de Espinho-Paços Brandão  
(Espinho/domingo/11h)

### Série B

#### Resultados

CDVS/Sporting de Silvalde-Fiães	4-0
União de Lamas-Caldas S. Jorge	1-2
Paços de Brandão-Geração Paramos	4-1
Lobão-Rio Meão	0-5

#### Classificação

	J	V	E	D	F-C	P
CDVS/Sp. Silvalde	13	11	0	2	53-3	33
Rio Meão	13	10	1	2	65-10	31
Caldas S. Jorge	13	10	1	2	38-11	31
Fiães	13	6	2	5	24-22	20
União Lamas	13	5	1	7	17-31	16
Lobão	13	4	1	8	23-45	13
Paços Brandão	13	2	0	11	11-43	6
Geração Paramos	13	1	0	12	9-75	3

### Próxima jornada

Fiães-Lobão  
Caldas S. Jorge-CDVS/Sporting de Silvalde  
(Caldas S. Jorge/domingo/11h)  
Geração Paramos-União Lamas  
(Paramos/domingo/11h)  
Rio Meão-Paços Brandão

### Infantis A – Série A

#### Resultados

Canedo-Fiães	1-8
Lourosa-Sporting de Espinho	0-3
Argoncilhe-Paivense	0-8
CDVS/Sp. Silvalde-Rel. Nogueirense	3-1

#### Classificação

	J	V	E	D	F-C	P
Fiães	12	11	0	1	71-12	33
Paivense	12	10	1	1	59-18	31
Sp. Espinho	12	7	2	3	49-17	23
Lourosa	11	5	1	5	19-21	16
Canedo	11	3	2	6	20-33	11
Argoncilhe	12	3	2	7	23-42	11
Rel. Nogueirense	12	2	1	9	16-37	7
CDVS/Sp. Silvalde	12	1	1	10	6-83	4

### Próxima Jornada

CDVS/Sporting de Silvalde-Canedo  
(Silvalde/sábado/10h)  
Fiães-Lourosa  
Sporting de Espinho-Argoncilhe  
(Espinho/sábado/14.30h)  
Relâmpago Nogueirense-Paivense

### Infantis B – Série A

#### Resultados

União de Lamas-Lourosa	0-4
S. Martinho-Sporting de Espinho	0-0
Vilamaiorens-Fiães	5-0
Sanguedo-ADF Anta/Baixinhos	2-7

#### Classificação

	J	V	E	D	F-C	P
ADF Anta/Baixinhos	12	11	1	0	57-14	34
Vilamaiorense	12	7	2	3	20-10	23
Fiães	12	6	2	4	26-24	20
Sp. Espinho	12	4	2	6	25-33	14
Lourosa	12	4	1	7	18-21	13
S. Martinho	12	4	1	7	20-26	13
União Lamas	12	2	4	6	10-24	13
Sanguedo	12	2	3	7	16-40	9

### Próxima Jornada

Sanguedo-União Lamas  
Lourosa-S. Martinho  
Sporting de Espinho-Vilamaiorense  
(Espinho/domingo/10.15h)  
ADF Anta/Baixinhos-Fiães  
(Cassufas/domingo/9h)

### Escolas A – Série A

#### Resultados

Canedo-Paivense	2-8
-----------------	-----

ADF Anta/Baixinhos-Sp. Espinho	1-1
Rel. Nogueirense-Vilamaiorense	1-10
Argoncilhe-Sanguedo(*)	3-0

\* Falta de comparência do Sanguedo

### Classificação

	J	V	E	D	F-C	P
Vilamaiorense	11	10	0	1	95-9	30
Sp. Espinho	11	8	1	2	84-14	25
ADF Anta/Baixinhos	10	8	1	1	70-8	25
Paivense	11	5	0	6	41-30	15
Canedo	11	4	2	5	32-55	14
Rel. Nogueirense	11	2	1	8	12-74	7
Sanguedo	11	1	2	8	12-94	5
Argoncilhe	10	1	1	8	9-71	4

### Próxima jornada

Paivense-Argoncilhe  
Sporting de Espinho-Canedo  
(Espinho/sábado/9h)  
Vilamaiorense-ADF Anta/Baixinhos  
(Vilamaior/sábado/10.30h)  
Sanguedo-Relâmpago Nogueirense

### Escolas A – Série B

#### Resultados

Paços de Brandão-S. João de Ver	9-0
Rio Meão-Geração Paramos	6-2
Fiães-Caldas S. Jorge	7-1
União Lamas-Lourosa	3-0

#### Classificação

	J	V	E	D	F-C	P
Fiães	11	7	3	1	66-15	24
Paços Brandão	11	6	5	0	50-13	23
Lourosa	11	7	1	3	39-14	22
União Lamas	11	7	1	3	32-18	22
Rio Meão	11	5	2	4	31-17	17
S. João Ver	11	3	1	7	31-45	10
Caldas S. Jorge	11	1	2	8	21-57	5
Geração Paramos	11	0	1	10	9-100	1

### Próxima jornada

S. João Ver-União Lamas  
Geração Paramos-Paços Brandão  
(Paramos/sábado/11.30h)  
Caldas S. Jorge-Rio Meão  
Lourosa-Fiães

### Escolas B – Série A

#### Resultados

Paços de Brandão-União de Lamas	5-2
ADF Anta/Baixinhos-Sporting de Espinho	4-4
Fiães-Lourosa	2-1
Sanguedo-Vilamaiorense	0-8

#### Classificação

	J	V	E	D	F-C	P
ADF Anta/Baixinhos	11	8	2	1	64-20	26
Sp. Espinho	11	7	4	0	46-15	25
Paços Brandão	11	7	2	2	32-14	23
Fiães	11	6	0	5	33-27	18
Vilamaiorense	11	5	1	5	31-23	16
Lourosa	11	4	0	7	33-19	12
União Lamas	11	2	1	8	20-43	7
Sanguedo	11	0	0	11	9-107	0

### Próxima jornada

União Lamas-Sanguedo  
Sporting de Espinho-Paços Brandão  
(Espinho/sábado/10.30h)  
Lourosa-ADF Anta/Baixinhos  
(Lourosa/sábado/11.30h)  
Vilamaiorense-Fiães

### Escolas B – Série B

#### Resultados

Paços de Brandão-União de Lamas	1-0
Esmoriz-Lourosa	6-1
ADF Anta/Baix	

## Infantis A do CDVS/Sp. Silvalde vencem Relâmpago Nogueirense

# Finalmente, uma vitória!

A equipa de infantis A do Conselho Desportivo da Vila de Silvalde/Sporting Clube de Silvalde conquistou, finalmente, um triunfo, diante o Relâmpago Nogueirense.

Na primeira parte a equipa de Silvalde entrou com toda a garra, com o intuito de resolver o jogo o mais cedo possível. Os silvaldenses trocaram muito bem a bola entre todos, conseguiram chegar à baliza adversária com perigo e, num lance de contra-ataque, fizeram o primeiro golo,

já merecido.

O Relâmpago conseguiu equilibrar no meio campo, mas o Sporting de Silvalde continuava a ser mais perigoso e, noutro contra-ataque fez o segundo tento, de belo efeito, fazendo com que a equipa de Nogueira da Regedoura desanimasse por completo. Porém, num lance de ressalto a equipa do Relâmpago fez o 2-1 com qual chegou ao intervalo.

Na segunda parte foi, mais uma vez, o

Sporting de Silvalde a atacar, surgindo, em consequência disso, o terceiro golo, de livre directo.

No final do jogo os silvaldenses festejaram a primeira vitória do Campeonato. Fizeram-no com os pais numa grande euforia.

Arbitragem excelente e bastante pedagógica.

**CDVS/Sporting de Silvalde, 3  
Relâmpago Nogueirense, 1**

**Conselho Desportivo da Vila de Silvalde/Sporting Clube de Silvalde –**

André Amorim; João Pinto, João Carvalho, Bruno Rodrigues, Cristiano Pereira, Tiago Emanuel e Carlos Marques.

Jogaram ainda: Ernesto Maia, Diogo Lopes, Nuno Leite e Xavier Santos.

Marcadores: Carlos Marques, João Pinto e Cristiano Pereira.

**Relâmpago Nogueirense** – Sílvio Couto; José Martins, João Teixeira, João Fontes, Rui Soares, Ivo Pinto e Eduardo Ribas.

Jogaram ainda: André Mota, Paulo Pinto, Pedro Oliveira, João Baptista e Diogo Prado.

## Futebol dos Baixinhos Derbies ficam empatados

Os derbies correspondentes ao futebol jovem espinhense, envolvendo, portanto, as equipas da Associação Desportiva da Freguesia de Anta/Os Baixinhos e o Sporting Clube de Espinho, ficaram empatados. Em escolas A e B, os antenses empataram com os tigres, respectivamente, 1-1 e 4-4. Porém, nos outros escalões – infantis B e escolas C, os Baixinhos saíram vitoriosos dos jogos que realizaram, respectivamente, com o Sanguedo e com o Fiães.

Para o escalão de Infantis B, a parceria AD Anta/Baixinhos deslocou-se a Sanguedo para cumprir calendário. Foi mais uma vitória (2-7) desta equipa que, assim se prepara para a fase dos primeiros.

Excelente entrada dos antenses que marcaram o primeiro golo na primeira jogada do desafio e os embalou para uma exibição segura e tranquila que os levaria à goleada. Pelo meio, um punhado de belas jogadas que poderiam ter desnivelado, ainda mais, o resultado, se tivessem sido concretizadas.

ADF Anta/Baixinhos (infantis B) – João Pedro, Bruno Silva, Bruno Moreira, Samuel, Filipe Daniel, Joel, e Rui Alves.



Jogaram ainda: Tiago, Zeca, João Couto, João Nuno e João Ramos.

Marcadores: Filipe (2 golos), Rui Alves, Bruno Silva, Samuel, João Couto e João Nuno.

Por sua vez, o escalão de escolas A recebeu, em Cassufas o Sporting Clube de Espinho. O empate (1-1) soube, por isso, a pouco, tal foi o domínio dos antenses.

Entrada a todo o gás dos locais que só acalmaram quando marcaram o golo. Depois, embora sem o fulgor inicial, os antenses controlaram o jogo até ao inter-

valo podendo mesmo ter ampliado a vantagem.

Na segunda parte, o domínio do Anta/Baixinhos continuou e, contra a corrente do jogo, o Sporting de Espinho, em contra-ataque, repôs a igualdade com um grande remate à entrada da área. Embora com boas jogadas colectivas e muitas situações de golo por parte da equipa da casa, o resultado não sofreria alteração até final. O resultado garante o segundo lugar e "faz sonhar com o primeiro. Se a equipa manter a atitude deste jogo, na próxima jornada, o sonho pode tornar-se realidade".

ADF Anta/Baixinhos (escolas A) – André Gonçalves, Orlando Pinto, João Lopes, Nuno Rio, Gu Maia e Marco.

Jogaram ainda: João Furtado, Dário, Hugo, Miranda e Cláudio

Logo a seguir a este encontro, as escolas B de Os Baixinhos também receberam os tigres. Foi um jogo equilibrado, muito por culpa de alguns erros defensivos individuais dos locais, daí o empate (4-4).

Um golo aos 3 minutos colocou os antenses à frente. No entanto, o Sporting de Espinho aproveitou duas perdas de bola na zona defensiva dos antenses e, com dois golos no mesmo minuto, virou o resultado. Resposta imediata dos locais que, no minuto seguinte, repuseram a igualdade. O jogo estava emotivo e continuou assim até ao intervalo com mais um golo para cada equipa.

Na segunda parte, o equilíbrio manteve-se e com mais um golo para cada lado. Pelo esforço das duas equipas o resultado acaba por ser justo. No entanto se os antenses não tivessem cometido alguns erros defensivos poderiam ter ganho e respirar melhor para o resto do campeonato. O primeiro lugar só depende dos de Anta e, para a semana, uma vitória será muito importante para a sua consolidação.

ADF Anta/Baixinhos (escolas B) – Samuel Pinto, André Vieira, Paulo Cruz, Miguel Castro, Graça, Jorge Alexandre e Carlos Eduardo.

Jogaram ainda: Pedro Guedes, Tomás Lapa, Rodolfo, Quim e Hugo.

Marcadores: Jorge Alexandre (3 golos) e Graça.

Por último, e para o escalão de escolas C, Os Baixinhos venceram o Fiães no campo da Zona, por 2-1, ficando assim mais confortáveis no terceiro lugar (primeiro das equipas de 2000).

Jogo entre as duas melhores equipas do escalão de 2000 desta série. Excelente jogo de parte a parte, jogado pelos mais novos em competição mas que demonstram já uma maturidade assinalável e pouco comum para a idade. Estão pois, de parabéns, as duas equipas. Pena que não pudessem vencer as duas, mas o vencedor é justo, apesar de na primeira parte a turma de Fiães ter estado melhor, altura em que se adiantou no marcador, sofrendo na segunda parte a recuperação do adversário.

ADF Anta/Baixinhos (escolas C) – Miguel, Tiago, Dinis, Tomas Simão, Rui Filipe, Diogo Correia e Vítor Hugo.

Jogaram ainda: Ricardo Varela, João Miguel, Joel, Rui Filipe e Mota.

Marcador: Tomás (2 golos).

No próximo fim-de-semana os mais velhos recebem o Fiães às 9 horas, em Cassufas. Já os escolas A vão a Vilamaior disputar o primeiro lugar com a turma local, num jogo que terá início às 10.30 horas. As escolas B vão a Lourosa e as escolas C a S. João de Ver. Ambos os jogos começam às 11.30 horas.

Os mais pequeninos, nascidos em 2004, 2003, 2002 e 2001, deslocam-se a Paços de Brandão para disputarem um encontro com os locais. Os jogos têm início às 10.30 horas.



## Casa de Espinho do Futebol Clube do Porto Aniversário com Pinto da Costa

É já na próxima segunda-feira que a Casa de Espinho do Futebol Clube do Porto comemora o seu nono ano de existência com o habitual jantar no Casino Espinho que conta com a presença garan-

tida de Jorge Nuno Pinto da Costa e da esposa, do técnico Jesualdo Ferreira e de dois jogadores da equipa de futebol, entre actuais e antigos atletas, assim como dirigentes do clube portista.

A reserva de mesas e obtenção de mais informações pode ser conseguida na própria casa localizada no Centro Comercial Solverde, na Avenida 8, a norte do Casino.

### Futebol popular

# Juventude dos Outeiros goleia Magos de Anta e mantém liderança

A equipa do Juventude dos Outeiros continua embalada na liderança da I Divisão do Campeonato de Futebol Popular do Concelho de Espinho. Os silvaldenses golearam os Magos de Anta (6-1), na quinta jornada desta prova, que decorreu este fim-de-semana nos diversos campos de futebol do concelho.

Salienta-se, ainda, a vitória do Rio Largo Clube de Espinho sobre o Cantinho da Rambóia, projectando-se para a segunda posição da tabela classificativa da I Divisão.

O encontro entre os Leões Bairristas e a Quinta de Paramos foi adiado, uma vez que o campo de relva sintética de Silvalde foi utilizado em jogos oficiais da Associação de Futebol de Aveiro, nomeadamente com a equipa do Conselho Desportivo da Vila de Silvalde/Sporting de Silvalde.

#### I Divisão

Juventude Outeiros-Magos de Anta ..... 6-1  
AD Guetim-Estrelas Vermelhas ..... 1-1  
Cantinho da Rambóia-Rio Largo ..... 0-2  
Assoc. Esmojães-Águias de Paramos ..... 1-0  
Leões Bairristas-Quinta de Paramos ..... adiado

#### Classificação

	J	V	E	D	F-C	P
Juventude Outeiros	5	4	1	0	14-3	13
Rio Largo	5	3	1	1	7-4	10
Estrelas Vermelhas	5	2	2	1	9-5	8
Leões Bairristas	4	2	1	1	9-4	7
Águias Paramos	5	2	1	2	6-6	7
Associação Esmojães	5	2	1	2	4-6	7
Cantinho Rambóia	5	2	0	3	5-8	6
Magos de Anta	5	1	1	3	5-11	4
Quinta Paramos	4	0	2	2	1-5	2
AD Guetim	5	0	2	3	6-14	2

#### Próxima jornada

Rio Largo-Associação de Esmojães  
(Guetim/sábado/15h)  
Quinta de Paramos-Cantinho da Rambóia  
(Paramos/sábado/15h)  
Juventude Outeiros-Águias de Paramos  
(Silvalde/sábado/15h)  
Estrelas Vermelhas-Leões Bairristas  
(Silvalde/sábado/17.30h)  
Magos de Anta-Associação Desportiva Guetim  
(Cassufas/domingo/10h)

#### II Divisão

Aldeia Nova-Corredoura ..... 3-3  
Águias de Anta-Morgados de Paramos ..... 1-2  
Cruzeiro de Silvalde-Novasemente ..... 2-2  
Bairro da Ponte de Anta-GD Outeiros ..... 1-2  
Lomba de Paramos-Império de Anta ..... 0-1

#### Classificação

	J	V	E	D	F-C	P
Morgados Paramos	5	4	0	1	12-7	12
Aldeia Nova	5	3	2	0	12-6	11
Corredoura	5	3	1	1	9-8	10
Cruzeiro Silvalde	5	2	2	1	6-5	8
Império Anta	5	2	0	3	5-7	6
Lomba Paramos	5	2	0	3	4-5	6
Bairro Ponte Anta	5	1	2	2	7-9	5
Águias Anta	5	1	2	2	5-8	5
GD Outeiros	5	1	0	4	7-10	3
Novasemente	5	0	3	2	6-8	3

#### Próxima jornada

Novasemente-Grupo Desportivo Outeiros  
(Cassufas/sábado/17.30h)  
Império de Anta-Corredoura  
(Cassufas/sábado/15h)  
Cruzeiro de Silvalde-Aldeia Nova  
(Silvalde/domingo/10h)  
Morgados de Paramos-Lomba de Paramos  
(Paramos/domingo/10h)  
Bairro da Ponte de Anta-Águias de Anta  
(Guetim/domingo/10h)

#### III Divisão

Juventude da Estrada-Desp. Regresso ..... 0-1  
GD da Idanha-Estrelas da Divisão ..... 1-3  
Corga de Silvalde-Grupo Desp. Ronda ..... 0-0  
Folga: Estrelas da Ponte de Anta

#### Classificação

	J	V	E	D	F-C	P
Estrelas Divisão	4	2	2	0	7-4	8
GD Idanha	5	2	2	1	7-6	8
GD Ronda	4	2	1	1	5-3	7
Desportivo Regresso	4	2	0	2	4-5	6
Estrelas Ponte Anta	4	1	2	1	6-6	5
Corga Silvalde	4	0	3	1	5-6	3
Juventude Estrada	5	0	2	3	4-8	2

#### Próxima jornada

Juventude da Estrada-Estrelas Ponte de Anta  
(Paramos/sábado/17.30h)  
Corga de Silvalde-Desportivo Regresso  
(Seara - Silvalde/domingo/15h)  
Estrelas da Divisão-Grupo Desp. da Ronda  
(Idanha/domingo/10h)  
Folga: Grupo Desportivo da Idanha

Manuel Proença

## Futebol veterano No aproveitar é que está o ganho

A equipa de futebol de veteranos do Centro Social Luso Venezuelano iniciou o novo ano com uma vitória, diante da sua congénere da União Desportiva de Fafe.

Numa primeira parte com várias oportunidades de golo, o Centro Social Luso Venezuelano foi quem chegou primeiro à vantagem, por Manuel Viela que, na marcação de um pontapé de canto, apareceu junto ao segundo poste a encostar para o fundo da baliza.

No entanto, já muito perto do intervalo a equipa de Fafe chegou ao empate.

Na segunda parte, o Centro Social Luso Venezuelano entrou com a intenção de dar outro rumo aos acontecimentos. Foi aqui que surgiu o grande momento do encontro, com Peixinho a fazer um grande golo, à entrada da área, com um 'chapéu', sem quaisquer hipóteses para o guarda-advérsario.

Na parte final do jogo a equipa da União Desportiva de Fafe fez muita pressão sobre o Centro Social Luso Venezuelano, só que a defesa estava em dia 'sim' e não deu hipóteses ao seu adversário.

Boa arbitragem.

**Luso Venezuelano, 2**  
**União de Fafe, 1**

Jogo no campo de relva sintética do Complexo Desportivo de Paramos.

Árbitro: José Manuel.

**Centro Social Luso Venezuelano** – Acácio; Carlos Moreira, Manuel Viela, Guedes e Pinto; Américo Martins, Lapa e Carlos Pinal; Pedro Arouca, Jaime e José Carlos.

Jogaram ainda: Manuel Granja, Peixinho, Henrique Vieira, Décio, Tozé Carvalho, Pardal e Manuel Fernandes.

Treinador: António Silva.

**União Desportiva de Fafe** – Anselmo; Bino, Roberto, Eugénio e Pereirinha; Feliciano, Avelino e Pires; Condoso, Abílio e Carneiro.

Jogaram ainda: Gentil, Samuel, Filipe, Soares, Afonso e João Paulo.

Treinador: Rogério.

Ao intervalo: 1-1.

Marcoadores: Manuel Viela e Peixinho; Feliciano.

### CLÍNICA MÉDICO

LEOPOLDINA SANTOS TAVARES  
MÉDICA DENTISTA

TERAPIA DA FALA - *Andreia Tavares*

Acordos: ACASA - CGD - MULTICARE

Rua 23, n.º 773 - 1.º Esq. - 450-277 ESPINHO  
Telef. 22 732 41 21 • Tlm. 967 742 865



### Clínica Dentária de Espinho Prof. Doutor Casimiro de Andrade

Rua 22 (Junto à Câmara)  
Telef. 22 734 4909 / 96 804 2300 / 91 900 2700

### DOMUSGEST

ADMINISTRAÇÃO DE CONDOMÍNIOS

Confie na nossa experiência

Rua 21, n.º 755 - 1.º Dto. (junto às Finanças)  
Telef. 22 732 08 66 • Tlm. 96 487 51 54

Compramos todos os artigos em:  
**OURO \* PRATA \* JÓIAS**  
**CAUTELAS DE PENHOR**

Pagamos melhor e a dinheiro

2.º E ÚLTIMO ANDAR • HONESTIDADE - SIGILO - PRIVACIDADE

Rua 23, n.º 174 - Edifício S. Pedro - Sala Y - ESPINHO • Tlm.: 96 587 98 72

### Aluga-se

**ESTABELECIMENTO/ARMAZÉM**  
c/ 100m2 + 60m2 de cave ao nível da rua

Vendo

**LOTE DE TERRENO**

c/ 550m2, para vivenda de 4 frentes

**T3** - 150m2 - Centro de Espinho

Tlm. 91 959 1294

Tlm. 96 247 02 42 • 96 411 83 50

### Aluga-se

**Espinho** - Escritórios p/ serviços - Rua 23 \* **T3** s/ mobília \* **T1** c/ mobília.

**Santa Maria da Feira** - **T2** e **T3**

**Esmoriz** - Centro **T3**

### Vende-se

**Espinho** - **T2** e **T1** - Novo \* Terreno para 1 moradia - Anta \* **T2** c/ águas furtadas. Boas áreas. Bom preço - Rua 19 \* **Apartamento T4** de luxo no centro de Espinho - Novo.

**Esmoriz** - EN 109 - Apartamentos novos **T2** e **T3**

**T2 Nogueira da Regedoura** - Como novo - 75.000 euros.



# Gala Orlando Ramos Juniore masculinos e infantis femininos tigres vitoriosos



**João Moutinho, Maria, Andreia, Nokas, Rita, Vanessa, Katty, Inês, Sara Borges e José Pedro Vieira (em cima);  
Pipa, Salomé, Ziggy, Ritinha, Carolina, Adrii e Joana**

As equipas de voleibol do Sporting Clube de Espinho de juniores masculinos e de infantis femininos, foram as grandes vencedoras da Gala Orlando Ramos (torneio de voleibol) que decorreu em Matosinhos e que foi organizada pelo Leixões.

Os juniores do Sporting Clube de Espinho venceram os três encontros do torneio – com o Leixões, Académica de Espinho e Académica de S. Mamede.

Por sua vez, a equipa de infantis femininos, liderada por João Moutinho, venceu

os três encontros, batendo o Sporting Clube de Arcozelo por 2-1 (25-12, 19-25 e 15-12), o Leixões por 2-0 (25-13 e 25-20) e a Associação Académica de S. Mamede por 2-0 (25-9 e 25-8).

Entretanto, a equipa de juvenis mascu-

linos, que também jogou este torneio, obteve a segunda posição, com uma vitória e duas derrotas, tendo defrontado o Leixões, Ginásio de Santo Tirso e Castelo da Maia.

**Manuel Proença**

## Bom jogo do andebol feminino academista

A equipa júnior do andebol feminino da Associação Académica de Espinho perdeu no passado sábado frente ao Cale por 29-25. Apesar do resultado, a turma do Mocho efectuou uma boa partida em casa de uma das melhores equipas do campeonato.

As jovens academistas voltam a jogar na Maia, com o Santa Joana, no próximo sábado, pelas 15.30 horas.

Entretanto, as iniciadas deslocam-se domingo a Afife, para defrontar a equipa local pelas 15 horas também de sábado.

## Natação tigre em Santa Maria da Feira e Benedita

No próximo sábado, a natação do Sporting de Espinho irá participar na primeira edição do Troféu Santa Maria da Feira, com os seus escalões de infantis e juvenis.

Os convocados para esta prova são: Juvenis – Gonçalo Monteiro, Tiago Marques, Miguel Silva e Maria João Oliveira. Infantis – João Baptista, Rui Cardoso, William Fukunaga, Pedro Reis, Luís Soares, Teresa Aires, Sofia Azevedo, Carla Cruz e Catarina Oliveira.

Também neste fim-de-semana, o Sporting de Espinho irá participar no V Torneio de Natação da Benedita, com juniores e seniores.

Os nadadores convocados são: Seniores – Raquel Lima e Isabel Moreira. Juniores – Rui Aires, Alexander Cardoso, Pedro Costa, Luís Moreira, Inês Dias, Inês Freitas e Patrícia Silva.

## Distrital Absoluto na pista António Leitão da Nave Polivalente

# Sara Couto e Vítor Pereira – os melhores do Rio Largo

A juvenil Sara Couto, do atletismo do Rio Largo, conseguiu um excelente sétimo lugar nas provas de 1500 e 800 metros do Campeonato Distrital Absoluto de pista coberta, aproximando-se já dos seus recordes pessoais.

Na competição disputada na pista

António Leitão da Nave Polivalente de Espinho, com a maior afluência de atletas e clubes dos últimos três anos, também esteve em plano de destaque o júnior Vítor Pereira: 15.º nos 60 metros planos e 10.º nos 200 e 400 metros.

A equipa de estafeta 4x400 metros do

Rio Largo, constituída com três atletas principiantes na modalidade, alcançou um bom 8.º lugar.

Os restantes atletas conseguiram bons resultados e classificações atendendo a ser ainda o início de época de pista coberta.

Entretanto, um mini estágio de dois dias realizado na Nave Polivalente de Espinho, a Sara Couto e o técnico Bruno Dias fizeram parte dos trabalhos da selecção de Aveiro.

O estágio realizou-se com vários atletas e técnicos nacionais com o objectivo de melhoria técnica, evolução e avaliação dos participantes.

## Hóquei em patins da Académica de Espinho

# Partida adiada

O jogo que estava marcado para as 17 horas de sábado no reduto do Infante de Sagres foi adiado, pelo que a equipa sénior de hóquei em patins da Associação Académica de Espinho disputava a partida correspondente à 12.ª jornada do Campeonato Nacional à hora de fecho desta edição.

O jogo Lavra-Académico da Feira não se realizou, enquanto o encontro Marco-Riba d'Ave foi adiado para o próximo dia 14.

No próximo sábado, os academistas voltam a entrar em campo, desta feita em sua casa, onde recebem o Turquel pelas 18.30 horas.

Entretanto, a jornada decorreu com na-

turalidade para a maioria das equipas apresentando-se resultados e tabela classificativa actualizada.

### 12.ª Jornada

Juventude Pacense-Bom Sucesso .....	7-6
Juventude Ouriense-Sanjoanense .....	5-5
Famalicense-Escola Livre .....	3-4
Limianos-Tomar .....	3-1
Turquel-Mealhada .....	7-4

### Classificação

	J	V	E	DGm-Gs	P
Turquel	12	8	1	3 57-40	25
Tomar	11	6	3	2 41-29	21
Riba d'Ave	10	6	2	2 36-34	20
Marco	11	6	1	4 42-25	19
Infante Sagres	11	5	3	3 42-35	18
Famalicense	12	5	3	4 37-30	18
AA Espinho	11	5	2	4 33-32	17
Juv. Pacense	11	5	1	5 46-61	16
Juv. Ouriense	12	4	4	4 35-35	16
Sanjoanense	12	4	3	5 37-46	15
Escola Livre	12	5	0	7 37-47	15

Limianos	12	4	2	6 38-43	14
Acad. Feira	11	4	2	5 34-36	14
Bom Sucesso	12	3	3	5 46-45	12
Lavra	10	3	3	4 22-25	12
Mealhada	12	0	3	9 34-55	3

### 13.ª Jornada

Juventude Pacense-Lavra	
Académico da Feira-Marco	
Riba d'Ave-Juventude Ouriense	
Sanjoanense-Famalicense	
Escola Livre-Limianos	
Tomar-Infante Sagres	
Académica de Espinho-Turquel	
Bom Sucesso-Mealhada	

Entretanto, a formação academista regressa neste fim-de-semana à competição, disputando-se os seguintes jogos:

Juvenis – AAE-Académico (sábado, 15h); Infantis – Bragança-AAE (domingo, 15h); Iniciados – Carvalhos-AAE (domingo, 16h).

**Sandra Soares**

## OS NOSSOS CLASSIFICADOS

### ADVOGADOS

DR. J. MOREIRA DE SOUSA - Advogado - Escritório: Rua 23 n.º 773-1.º Dt.º. Telef. 227342022 c/ Fax 227319505.

### ALUGA-SE

ALUGAM-SE APARTAMENTOS T0 e T1 mobilados. Centro de Espinho. Contactar: 917524389.

QUARTOS, c/ casa de banho privativa, c/ cozinha, pequeno-almoço, tratamento de roupa, garagem e TV Cabo mais Sport TV. Telef. 227340002 ou 227348972.

APARTAMENTOS T0, T1, T2 e T3. Totalmente equipados, com TV Cabo mais Sport TV, telefone, garagens, limpezas. Rua 62, n.º 156. Telef. 227310851/2 - Fax 227310853.

ALUGA-SE ARMAZÉM c/ 120m2 para qualquer ramo de oficina. Preço a combinar no local. Telef. 227345456.

ALUGA-SE APARTAMENTO T1 mobilado e equipado. Centro de Espinho - Edifício S. Pedro. Contactar: 919054105.

### MÉDICOS

- OTORRINO

DR. JOAQUIM FERREIRA MENDES - Médico especialista em ouvidos, garganta e nariz. Clínica Geral. Rua 9 n.º 295-2.º Esq. Telef: 227341710.

### OFERTAS

SENHORA OFERECE-SE para trabalhar às horas, tempo inteiro, tardes, manhãs, ou para tomar conta de pessoa idosa, crianças ou deficiente. Com experiência. Dá-se referências. Contactar: 919112143.

### PASSA-SE

PASSA-SE CAFÉ SNACK-BAR - Restaurante/Porto. Por motivo de doença. Bom preço. Tlm. 915261109.

### PEDIDOS

PRECISA-SE FUNCIONÁRIA (m/f) c/ experiência para confeitaria. Tempo inteiro e part-time, c/ folga ao domingo. Telef. 227322306.

PRECISA-SE FUNCIONÁRIA/O para balcão de confeitaria e pão quente, em Grijó. Tlm. 916009333.

### SERVIÇOS

ESTOFADOR - Restauro todo o tipo de sofás, cadeiras, etc. Orçamentos grátis. Telef. 227344090. Rua do Passo Velho, n.º 217 - Anta.

ESTÚDIOS - LABORATÓRIOS VÍDEO VÍTOR LANCHAS - Gravamos em DVD as suas cassetes de vídeo - VHS - V8 e Super 8mm. Acompanhe a tecnologia gravando em DVD. Tlm. 918735306 e 962788407.

### VENDAS

APARTAMENTO T3 - Espinho, último piso, vista de mar. Novo. 250.000 euros c/ 3 garagens ou 215.000 euros c/ 1 garagem. Tlm. 912663791.

RETOMAS DE BANCO EM CAMPANHA - T2 - Excelentes áreas, garagem - 44.500 euros - 8.900 cts. T2+1 - Ótimo estado, var., desp. e garagem - 60.500 euros - 12.100 cts. - Imo2007 - Lic. Ami 7774 - Telef: 914506327 / 963129240 / 937588665.

TERRENO À ENTRADA DE ESPINHO - Com 1000m2, viabilidade de construção de moradia - 60.000 euros - 12.000 cts. - Imo2007 - Lic. Ami 7774 - Telef: 914506327 / 963129240.

ANDAR - MORADIA C/ SALÃO - Totalmente independente, cozinha equipada, varandas, suite, grande salão, vários arrumos e garagem. Só... 92.500 euros - 18.500 cts. - Imo2007 - Lic. Ami 7774 - 227452130 / 914506327 / 963129240 / 937588665.

## Telefones úteis

A. Viação Espinho ..... 22 734 03 23  
Biblioteca ..... 22 733 58 69  
Bomb. V. Espinho ..... 22 734 00 05  
Bomb. V. Espinhenses ..... 22 734 00 42  
Câmara Municipal ..... 22 733 58 00  
Centro de Saúde ..... 22 733 40 20  
Cliesp ..... 22 733 04 10

Clínica Costa Verde ..... 22 734 58 85  
Clínica N.ª S.ª d'Ajuda ..... 22 734 26 95  
Clínica S. Pedro ..... 22 734 47 14  
Policlínica ..... 22 733 06 40  
CTT - Rua 19 ..... 22 733 06 31  
CTT - Anta ..... 22 733 06 61  
EDP - Avarias ..... 800 506 506  
EDP - Leituras ..... 800 507 507  
EDP - Comercial ..... 808 505 505

Estação CP ..... 808 208 208  
Fisioclínica ..... 22 731 49 86  
Brigada Fiscal ..... 22 734 11 96  
Hospital Espinho ..... 22 733 11 30  
Hospital V. N. Gaia ..... 22 379 42 11  
S. Sebastião (S.M.Feira) .... 256 37 97 00  
Junta Freguesia ..... 22 734 44 18  
PSP ..... 22 734 00 38  
Registo Civil ..... 22 733 20 60

Repartição Finanças ..... 22 733 20 70  
Saneam. Básico (avarias) .. 22 733 58 40  
Segurança Social ..... 22 734 19 56  
Táxis (Câmara) ..... 22 734 31 67  
Táxis Costa Verde ..... 22 734 01 18  
Táxis (Graciosa) ..... 22 734 00 10  
Táxis União, Lda. .... 22 734 80 17  
Táxis Unidos ..... 22 734 22 32  
Táxis Verdemar ..... 22 734 35 00

Tesouraria Fazenda Pública 22 733 20 87  
Tribunal ..... 22 733 13 30  
**Anta**  
Farmácia ..... 22 734 11 09  
Junta Freguesia ..... 22 734 20 31  
Farmácia Guedes de Almeida 22 732 20 31  
Junta Freguesia ..... 22 734 64 53  
Lar da 3.ª Idade ..... 22 733 09 00  
Unidade de Saúde ..... 22 733 40 60  
**Guetim**  
Junta Freguesia ..... 22 734 42 26

**Paramos**  
Centro Social ..... 22 733 08 70  
Farmácia ..... 22 734 63 88  
Junta Freguesia ..... 22 734 27 10  
Reg. Engenharia ..... 22 734 20 23  
Unidade de Saúde ..... 22 734 50 01  
**Silvalde**  
Junta Freguesia ..... 22 734 40 17  
Unidade Saúde Marinha ..... 22 734 31 01  
Unidade Saúde Silvaldinho . 22 734 36 42

«Defesa de Espinho» - 4006 - 2009-01-08

## CRUZ VERMELHA PORTUGUESA

### DELEGAÇÃO DE ESPINHO

#### Assembleia de Delegação Local Extraordinária

### Convocatória

De acordo com o disposto no art.º 39.º dos Estatutos da Cruz Vermelha Portuguesa, publicados em Decreto-Lei n.º 281/2007 de 7 de Agosto e no Regulamento das Assembleias de Delegação aprovado pela Direcção Nacional da Cruz Vermelha Portuguesa em 10/10/2007, convoco a Assembleia de Delegação para o próximo dia 24 de Janeiro de 2009, para as 14h30, a ter lugar nas instalações da sede da mesma, sitas na Rua 25, n.º 883 (ângulo das ruas 25 e 30) 4500-278 Espinho, com a seguinte Ordem de Trabalhos:

**Ponto único** - Eleição dos dois secretários para composição da Mesa da Assembleia, nos termos do art.º 3.º do Regulamento das Assembleias de Delegação.

Se à hora indicada para a realização da Assembleia não se encontrarem presentes ou representados 50% dos membros que a compõem, a mesma terá lugar, em segunda convocatória, 30 minutos depois, nos termos do art.º 12.º do Regulamento das Assembleias de Delegação.

Espinho, 16 de Dezembro de 2008

O Presidente da Delegação,  
a) *Romeu Assis Marques Vitó*

---

### Assembleia Eleitoral

### Convocatória

De acordo com o disposto no art.º 39.º dos Estatutos da Cruz Vermelha Portuguesa, publicados em Decreto-Lei n.º 281/2007 de 7 de Agosto e no Regulamento das Assembleias de Delegação aprovado pela Direcção Nacional da Cruz Vermelha Portuguesa em 10/10/2007, convoco a Assembleia Eleitoral para o próximo dia 24 de Janeiro de 2009, para as 15h30, a ter lugar nas instalações da sede da Delegação, sitas na Rua 25, n.º 883 (ângulo das ruas 25 e 30) 4500-278 Espinho.

As urnas estarão abertas entre as 16h00 e as 18h00.

**Ponto único da Ordem de Trabalhos** - Eleição de três membros para o Conselho de Curadores da Delegação.

Espinho, 16 de Dezembro de 2008

O Presidente da Delegação,  
a) *Romeu Assis Marques Vitó*

«Defesa de Espinho» - 4006 - 2009-01-08



## AERO CLUBE DA COSTA VERDE

### Convocatória

Em nome do Presidente da mesa da Assembleia Geral, convoco nos termos do Art.º 32.º do Regulamento Interno, todos os sócios do Aero Clube da Costa Verde a reunirem-se na sede, situada no Aeródromo de Paramos - Espinho, pelas 21 horas do dia 30 de Janeiro de 2009, com a seguinte ordem de trabalhos:

- 1.º Leitura, discussão e aprovação da Acta da Assembleia Geral anterior.
- 2.º Eleição dos Corpos Sociais para o biénio 2009/2010.
- 3.º Trinta minutos para debate de assuntos de interesse para o Clube.

Nos termos da alínea c) do Art.º 32.º do Regulamento Interno, a Assembleia Geral funcionará em segunda convocatória meia hora mais tarde, com qualquer número de sócios.

O Secretário da Direcção,  
a) *Daniel Pinto*

**António Alves de Oliveira**



✝ Missa do 21.º Aniversário

Sua esposa, filhos, noras e netos, mandam celebrar missa pelo seu eterno descanso dia 11, domingo, às 11 horas, na Igreja Paroquial de Anta. Muito agradecemos a quem possa comparecer.

## FARMÁCIAS DE SERVIÇO

**Sexta (09)** - TEIXEIRA . Ctr. Com. Solverde/1 - Avenida 8 - Tel. 227340352  
**Sábado (10)** - SANTOS ..... Rua 19, n.º 263 - Tel. 227340331  
**Domingo (11)** - PAIVA ..... Rua 19, n.º 319 - Tel. 227340250  
**Segunda (12)** - HIGIENE ..... Rua 19, n.º 293 - Tel. 227340320  
**Terça (13)** - GRANDE FARMÁCIA ..... Rua 8, n.º 1025 - Tel. 227340092  
**Quarta (14)** - CONCEIÇÃO ... R. S. Tiago, n.º 701 - Silvalde - Tel. 227311482  
**Quinta (15)** - GUEDES DE ALMEIDA ... R. 36, n.º 416 - Anta - Tel. 227322031

«Defesa de Espinho» - 4006 - 2009-01-08



## CÂMARA MUNICIPAL DE ESPINHO

DEPARTAMENTO DE ORDENAMENTO E AMBIENTE  
DIVISÃO DE GESTÃO URBANÍSTICA

# Aviso

Nos termos do n.º 2 do artigo 78.º do Decreto-Lei n.º 555/99, de 16 de Dezembro, torna-se público que a Câmara Municipal de Espinho, emitiu em 2008/12/23, o ALVARÁ DE LOTEAMENTO N.º 06/2008 em nome de APT - EMPREENDIMENTOS IMOBILIÁRIOS, S.A., na sequência do despacho de 2007/07/30, exarado pelo Vice-Presidente da Câmara Municipal no exercício de competências delegadas, através do qual foi licenciado o loteamento referente ao emparcelamento dos prédios sitos nas ruas 7 e 66, na freguesia e concelho de Espinho, descritos na Conservatória do Registo Predial de Espinho sob os n.ºs 1853/20030131, 1854/20030131 e 1855/20030131 e inscritos na matriz predial urbana sob os artigos 809, 2109 e 808 da respectiva freguesia.

Área abrangida pelo Plano Geral de Urbanização.

Operação de loteamento com a seguintes características:

ÁREA DO PRÉDIO A LOTEAR: 392,00m<sup>2</sup>;  
ÁREA DE IMPLANTAÇÃO: 346,00m<sup>2</sup>;  
ÁREA TOTAL DE CONSTRUÇÃO: 1.530,00m<sup>2</sup>;  
NÚMERO DE LOTES: 1, com a área de 392,00m<sup>2</sup>;  
NÚMERO MÁXIMO DE PISOS ACIMA DA COTA DE SOLEIRA: 3 + aproveitamento do vão do telhado;  
NÚMERO MÁXIMO DE PISOS ABAIXO DA COTA DE SOLEIRA: 1;  
NÚMERO DE FOGOS TOTAL: 9;  
NÃO HÁ CEDÊNCIA DE ÁREAS DE TERRENO PARA DOMÍNIO PÚBLICO MUNICIPAL;  
PRAZO PARA A CONCLUSÃO DAS OBRAS DE URBANIZAÇÃO: não há lugar à realização de obras de urbanização.

Paços do Município, 23 de Dezembro de 2008.

O Vice-Presidente da Câmara Municipal no exercício de competências delegadas,  
a) *Assinatura ilegível*

SILVALDE  
**+** **D. Arminda Alves Ferreira**  
 Agradecimento  
 e Missas do 7.º Dia

Seus filhos, nora, genros, netos, bisnetos e demais família vêm por este meio agradecer às pessoas que tomaram parte no funeral do seu ente querido. Comunicam que as missas do 7.º dia serão celebradas dia 11, domingo, às 11 e 19,30 horas, na Igreja Paroquial de Silvalde. Desde já agradecem a todos quantos participarem nas eucaristias.

Silvalde, 8 de Janeiro de 2009



Arménio Ferreira da Silva – filho  
 Emília Ferreira da Silva – filha  
 Rosa Ferreira da Silva – filha  
 Arminda Ferreira da Silva – filha  
 Maria de Fátima Ferreira da Silva – filha  
 Alcindo Conceição Gomes – genro  
 Manuel Oliveira Silva – genro  
 Maria do Carmo Sá Alves – nora

AGÊNCIA FUNERÁRIA HENRIQUES & M. OTÍLIA, LDA. — Telef. 256 75 27 74

## Agradecimento ao Centro Social e Paroquial de Silvalde – Lar

A família de **Arminda Alves Ferreira** vem por este meio agradecer à Direcção, à Técnica Dra. Paula, ao Dr. Fernando Barbosa, Equipa de Enfermagem e a todos os elementos do Centro Social e Paroquial de Silvalde – Lar, pelos cuidados e carinhos que sempre lhe prestaram.

Silvalde, 8 de Janeiro de 2009

RUA DA CAPELA DOS RAMOS – ANTA  
**+** **Rosa da Cunha**  
 Agradecimento

Seu marido, filhas, genros, netos e restante família agradecem reconhecida-mente a todas as pessoas que estiveram presentes no funeral e missa do 7.º dia da sua ente querida ou que de outro modo se associaram à sua dor.

Anta, 8 de Janeiro de 2009



AGÊNCIA FUNERÁRIA DE MARIA DE LOURDES - Anta - Espinho - Tels.: 22 734 06 09 - 22 734 88 55

**Isaura Pinto da Rocha**

**+** Missa do 24.º Aniversário

Suas filhas, genros e netos mandam celebrar missa pelo seu eterno descanso, dia 10, sábado, às 18,30 horas, na Igreja Paroquial de Anta. Desde já agradecem a quem possa comparecer.



SILVALDE  
**+** **Maria Gonçalves Campos**  
 (Micas de Jesus)

Missa do 3.º Aniversário

Sua filha, irmão, netos, bisnetos e demais família vêm, por este meio participar que será celebrada missa por sua alma, dia 14, quarta-feira, às 18,30 horas, na Capela de N.ª Sr.ª do Mar (Silvalde). Desde já agradecem a quem comparecer.



**António Mendes da Silva**

**+** Missa do 4.º Aniversário do falecimento

Seus filhos, genros, nora, netos, bisneta e restante família vêm, por este meio, comunicar que será rezada missa por alma do seu ente querido, dia 9, sexta-feira, às 19 horas, na Igreja Matriz de Espinho. Desde já agradecem a todos quantos participem na Santa Eucaristia.



**+** **Luís Fernando dos Santos Mesquita**

Missa do 28.º Aniversário

Sua esposa, filhos e restante família vêm, por este meio, participar que será celebrada missa por alma do saudoso extinto, dia 13, terça-feira, às 19 horas, na Igreja Matriz de Espinho. Agradecem a quem comparecer.



**+** **Arq.º Alberto Lusitano  
 Gil Pereira Lopes**

Missa do 30.º Dia

Sua esposa, filhinhos, pais, irmã, sogros e restante família vêm, por este meio, comunicar às pessoas de suas relações e amizade que será celebrada missa por alma do seu ente querido dia 11, domingo, pelas 19 horas, na Igreja Matriz de Espinho. Desde já agradecem a todos quantos participem na Eucaristia.

Espinho, 08 de Janeiro de 2008



FUNERÁRIA N. S. D'AJUDA - SANCEBAS E LUÍS ALVES - ESPINHO - TEL. 22 734 51 29

ANTA  
**+** **D. Maria Clara da Rocha  
 Gomes Pereira Félix**

5.º Aniversário do seu falecimento

Seus filhos, nora, netinhas e restante família vêm, por este meio, comunicar às pessoas de sua relação e amizade que será celebrada missa por alma do seu ente querido dia 15, quinta-feira, pelas 18 horas, na Igreja Paroquial de Anta. Desde já agradecem a todos quantos participem na Eucaristia.

Anta, 8 de Janeiro de 2009

António Manuel Rodrigues da Rocha — filho  
 Juan Ricardo Rodrigues da Rocha — filho  
 esposa e netinhas



ANTA  
**+** **João Luís Rodrigues Félix**

Missa do 30.º Dia

Seus filhos, nora, netinhas e restante família vêm, por este meio, agradecer a todas as pessoas de sua relação e amizade que estiveram presentes na missa, por alma do seu ente querido, celebrada na passada terça-feira, dia 6, pelas 18 horas na Igreja Paroquial de Anta.

Anta, 8 de Janeiro de 2009

António Manuel Rodrigues da Rocha — filho  
 Juan Ricardo Rodrigues da Rocha — filho  
 esposa e netinhas

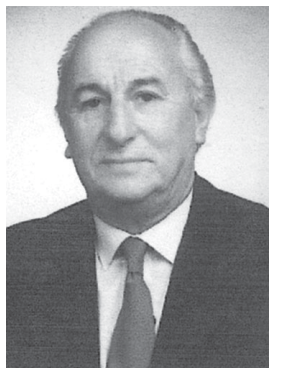

**+**  
**Irene Domingues Pereira**

Missa  
 do 8.º Aniversário

A família vem, por este meio, comunicar que será celebrada missa por alma da saudosa extinta, dia 9, sexta-feira, às 18 horas, na Igreja Paroquial de Anta. Desde já agradecem a todas as pessoas que possam comparecer.

Anta, 8 de Janeiro de 2009



**Fotógrafo  
 VÍTOR LANCHA**

Com tecnologia digital

Recorde os melhores momentos contactando o repórter fotográfico VÍTOR LANCHA

Baptizados \* Comunhões Casamentos, etc., etc.

Contactos:  
**918 735 306**  
**962 788 407**

Gravo seus filmes em DVD

**+** **Maria Celeste de Jesus**  
 Agradecimento e Missa do 7.º Dia

Seu marido, filha, genro e neto vêm, por este meio, agradecer às pessoas que tomaram parte no funeral do seu ente querido ou que de outro modo se associaram à sua dor. Comunicam que a missa do 7.º dia será celebrada dia 13, terça-feira, pelas 19 horas, na Igreja Matriz de Espinho. Desde já agradecem a todos quantos participem na Eucaristia.

Espinho, 8 de Janeiro de 2009

Orlando Rodrigues Pinto de Meneses  
 Rosa Maria de Jesus Pinto Meneses Freitas  
 José Manuel da Silva Freitas  
 Jorge Miguel Pinto de Meneses Freitas

FUNERÁRIA N. S. D'AJUDA - SANCEBAS E LUÍS ALVES - ESPINHO - TEL. 22 734 51 29



**Digner Correia de Pinho**

Missa do 8.º Aniversário  
 do falecimento

Sua esposa, filhas, genro, netos e demais família, vêm, por este meio, comunicar às pessoas de suas relações e amizade que será celebrada missa por alma do seu ente querido, hoje, quinta-feira, pelas 19 horas, na Igreja Matriz de Espinho.

Desde já agradecem a todos quantos participem na Santa Eucaristia.

Espinho, 8 de Janeiro de 2009



## Editorial

Lúcio Alberto

### Ao oitavo dia do ano de 2009 (o ano das eleições)

*Boney M, o grupo que marcou uma geração, a dos anos 70, animou a passagem do ano no Casino Espinho. Foi um dos grandes momentos vividos no Salão Atlântico do Casino Espinho no 'réveillon', do grupo que contou com um dos elementos da banda original: Maizie Williams.*

Já lá vai a quadra natalícia! A passagem de ano e até os Reis... As festividades terão finto a anunciada crise socioeconómica, consoante o ponto de vista de cada um porque, afinal, para muitos... há muito (tempo) que a crise se pinta de negro.

Outro hábito (este democrático): o do exercício do voto. Voto em quê (não é em quem!)? O (exercício) do voto nas eleições europeias, autárquicas e legislativas.

Três quase de uma vez... Exactamente... três num ano. Precisamente no mesmo ano, o de 2009 agora encetado e que hoje regista o seu oitavo dia.

A crise é de quem trabalha e debate-se com dificuldades para (sobre)viver.

A crise é de quem quer trabalhar e não tem trabalho. ...Não há crise para quem não quer trabalhar!

Ao oitavo dia de 2009, votos de trabalho para todos e votos democráticos para um ano de eleições – o da tripla europeia, autárquica e legislativa.

Em 2009, votar a triplicar é possível. Trabalhar a dobrar... consoante o ponto... da necessidade de cada um...



Fotos MARTA DOURADO

Boney M e muito mais no Casino Espinho

## Simplemente... fantástico!

Manuel Proença

**B**oney M é um grupo de "disco music" que nasceu na Europa e que registou grande sucesso nos anos 70 com temas como 'Daddy Cool', 'Rasputin', 'Sunny', 'Ma Baker', 'Rivers of Babylon', 'Nightflight to Venus', 'One way ticket', entre muitos outros que, aliás, quem esteve no Casino Espinho, teve a oportunidade de ouvir, ao vivo. Boney M foi criado pelo produtor alemão Frank Farian em 1976, e era formado por quatro elementos: Marcia Barrett (jamaicana), Liz Mitchell, Maizie Williams e o Bobby Farrell).

Mas a animação não se ficou pela interpretação destes conhecidos temas por parte dos Boney M! A Orquestra Espanhola Chattanooga Big Band acompanhou o requintado jantar de passagem de ano com os mais actuais êxitos nacionais e internacionais e com os emblemáticos temas dos anos 70, 80 e 90. Seguiu-se, antes da principal atracção da noite (Boney M), a actuação da banda do Casino Espinho, 'All In One', que, com os melhores 'hits' comerciais e contemporâneos, acabou por conquistar o público levando-o a um animado 'pé de dança'.

O 'réveillon' do Casino Espinho não deixou, assim, os seus créditos por 'mãos alheias'. Cumpriu-se a tradição de, por um lado trazer uma banda ou músicos de referência mundial – este ano os Boney M e por outro, de envolver em festa todo o espaço de espectáculos que o Casino dispõe, numa dimensão a que já estamos habituados.

Assim, também o Restaurante Bacará se vestiu a rigor para a festa de 'réveillon'. O espectáculo de variedades 'Folies D'Amour', encheu de brilho o Bacará, retratando o espírito da cidade luz, transportando o público numa viagem até Paris de 1940. Depois, foi a vez da actuação da 'Volcán Orquestra', que preencheu, com muita música e êxitos latino-americanos, a última noite do 2008 até às doze badaladas. Já em 2009, e após uma requintada ceia, vários sons e estilos subiram ao palco do Restaurante Bacará com a reconhecida e brilhante actuação do grupo 'Speed', que transportou a energia e a animação necessárias para que os foliões se divertissem nas primeiras horas de 2009.

