

José Mota agradado
(apesar do "apagão"
na superlotada
Nave Polivalente)
com congresso
que (re)lança
o PS de Sócrates
para o ano de eleições
europeias, legislativas
e autárquicas

"O país esteve em Espinho"

página 3, 4 e 5



Foto VÍTOR LANCHA

Foto CARLOS SALVADOR



Salas de aula do futuro

página 14 e 15

**Vicente Pinto exige
esclarecimentos e pedido
de desculpa à população
no "caso" dos estendais de ferro
"pregados" nos passeios
do Bairro Piscatório**

página 8

**Presidente da Junta de Espinho
discorda da prevista localização
da Loja do Cidadão mas lembra...
"Ideia de rentabilizar
o piso superior
do Mercado Municipal é nossa!"**

página 9

Na cerimónia comemorativa dos 122 anos da Polícia do Distrito de Aveiro, que decorreu em Aveiro, na sexta-feira, estiveram presentes o Secretário de Estado da Administração Interna, Rui Sá Gomes, o Governador Civil de Aveiro, Filipe Neto Brandão, o Director Nacional da Polícia de Segurança Pública, superintendente-Chefe Oliveira Pereira e, entre outros, o presidente da Câmara Municipal de Espinho, José Mota.

O comandante Distrital de Aveiro, intendente Gomes do Vale, no seu discurso, referiu-se ao autarca espinhense:

"Sei das dificuldades que tinha para poder estar presente nesta cerimónia. Mesmo assim quis dizer, presente. Muito obrigado pois pela sua presença que em muito dignifica e honra esta cerimónia.

Tal atitude não nos surpreende, pois é exactamente o mesmo apoio, disponibilidade e entusiasmo que V. Ex.^a, e a sua equipa, têm revelado em relação à actividade diária da PSP da Divisão de Espinho. Os nossos agradecimentos, ainda, por ter aderido a este nosso desafio de, em parceria, realizarmos o concerto pela Banda Sinfónica da PSP, na cidade de Espinho".

Gomes do Vale aproveitou a ocasião para dizer que o percurso da PSP em Aveiro "foi e é um caminho estreito, sem cortes nem derivações, o caminho dos valores da lealdade, da disciplina, da honra e da dedicação e profissionalismo à causa do serviço público. Este foi o legado que nos transmitiram, estes são os valores a prosseguir".

Para o comandante Distrital, "a PSP tem uma missão de grande nobreza e de significado nacional, competindo-lhe promover as condições de segurança que garantam o normal funcionamento das instituições democráticas, garantir o exercício das liberdades fundamentais dos cidadãos, garantir a manutenção da ordem e tranquilidade públicas, prevenir a criminalidade e o terrorismo, garantir a segurança das pessoas e dos seus bens e prestar ajuda às populações e socorro aos sinistrados".

Gomes do Vale exortou, entretanto, os "objectivos fundamentais da recente reorganização das forças de segurança:

- Incrementar a acessibilidade e a proximidade das forças de segurança aos cidadãos, garantindo a sua presença nos locais onde são mais requeridas, reforçando a visibilidade e valorizando o seu potencial de prevenção e de combate à criminalidade.

- Melhorar as condições de funcionamento das forças de segurança, reparando ou reinstalando as subunidades policiais degradadas e reforçando a sua capacidade de interven-

Na cerimónia comemorativa dos 122 anos da Polícia do Distrito de Aveiro

Comandante distrital pede "construção ou remodelação" da Divisão de Espinho

O comandante distrital de Aveiro da Polícia de Segurança Pública, intendente Gomes do Vale, durante as cerimónias da comemoração dos 122 anos da Polícia em Aveiro 'pediu' uma intervenção ("construção ou remodelação") nas instalações da Divisão Policial de Espinho, sustentando-se na "Resolução de Conselho de Ministros que aprovou as opções fundamentais da reforma da Polícia de Segurança Pública e da Guarda Nacional Republicana prevê um Programa de Investimentos arrojado na construção de novas instalações para as Forças e Serviços de Segurança". Espera aquele oficial superior da Polícia que "venha a ter consequências na construção ou remodelação da nova Divisão de Espinho e das Esquadras de Santa Maria da Feira e Ovar".

Manuel Proença

Condutores detidos por excesso de álcool

A Polícia de Segurança Pública deteve na semana passada, quatro condutores, por se encontrarem a conduzir automóveis ou ciclomotores, sob o efeito do álcool. Tratavam-se de um jovem de 24 anos, por condução de veículo automóvel, acusando uma taxa de alcoolemia de 1,51 g/l; de um homem de 37 anos, por condução de veículo automóvel, acusando uma taxa de alcoolemia de 1,47 g/l; de um homem de 47 anos, por condução de ciclomotor, acusando uma taxa de alcoolemia de 1,44 g/l; e de um jovem de 24 anos, por condução de

veículo automóvel, acusando uma taxa de alcoolemia de 1,35 g/l.

A PSP de Espinho deteve, ainda, um jovem de 22 anos, por condução de ciclomotor sem a respectiva habilitação.

Entretanto, a Esquadra de Trânsito da Divisão Policial de Espinho registou durante a passada semana, 10 acidentes de viação, dos quais resultaram seis feridos ligeiros e levantou 104 autos de contra-ordenação, por infracção às regras de trânsito.

Manuel Proença

ção através de mais e melhores meios e equipamentos e do recurso sistemático a novas tecnologias de informação e comunicação".

Diz o comandante Distrital de Aveiro da PSP que "se o primeiro objectivo é um factor crítico de sucesso para a PSP, o segundo, não é menos importante". É que, entende Gomes do Vale que "a Resolução de Conselho de Ministros que aprovou as opções fundamentais da reforma da Polícia de Segurança Pública e da Guarda Nacional Republicana prevê um Programa de Investimentos arrojado na construção de novas instalações para as Forças e Serviços de Segurança, que esperamos venha a ter consequências na construção ou remodelação da nova Divisão de Espinho e das Esquadras de Santa Maria da Feira e Ovar".

Gomes do Vale sustentou esta sua pretensão evocando "parte da intervenção de Sua Excelência o Senhor Ministro da Administração Interna sobre o tema 'Portugal Seguro Estratégia de Segurança para 2009', quando afirmou que para responder às ameaças latentes e reforçar a segurança, é necessário: reforçar o dispositivo; aprofundar o policiamento de proximidade; desenvolver a segurança comunitária; intensificar o controlo de fronteiras; implementar a reforma da segurança interna nelas incluindo naturalmente o Investimento em Infra-estruturas de Segurança e Protecção Civil e apostar nas novas tecnologias entre outras".

Só assim, segundo aquele oficial superior da Polícia, "poderemos responder às exigências e solicitações de ordem interna e externa, cada vez maiores e mais complexas, obrigando-nos a continuar a investir na formação e especialização do pessoal e na modernização dos meios e equipamentos, procurando através das tecnologias de informação e da introdução de novos paradigmas operacionais alcançar maior eficácia e qualidade nos serviços que prestamos à comunidade".

Gomes do Vale dirigindo-se, também, aos agentes policiais:

"Dirijo-me agora a todos vós, que nos últimos anos têm trabalhado para a segurança dos cidadãos de Aveiro, Espinho, Ovar, S. João da Madeira e Santa Maria da Feira.

Quero que saibam que a generalidade dos nossos concidadãos, nos respeitam e nos apoiam, e continuarão a fazê-lo incondicionalmente se a nossa conduta continuar a ser pautada por elevados valores cívicos e deontológicos, se mantivermos a nossa atitude de serviço às pessoas, se prosseguirmos no desenvolvimento de uma actuação próxima, visível e atenta aos problemas e às situações que podem gerar intranquilidade ou insegurança, e se as nossas decisões e acções continuarem a ser legais, necessárias e justas".

<p>Semanário Registado na Direcção-Geral de Comunicação Social sob o n.º 100594</p> <p>DEFESA ESPINHO</p> <p>Fundado em 27/Março/1932</p> <p>PROPRIEDADE - EMPES - Empresa de Publicidade de Espinho, Lda. Matriculada na Conservatória do Registo Comercial de Espinho sob o n.º 59, folhas 30 do livro C-1 Capital Social: 5.200,00 Euros Contribuinte: 500 095 540</p>	<p>Administração Fernando Cunha (gerente) Joaquim Vasconcelos (gerente)</p> <p>Detentores com mais de 10% do capital Solverde - Soc. de Investimentos Turísticos da Costa Verde, Lda.</p> <p>Direcção Lúcio Alberto Email - lucio.alberto@mail.telepac.pt</p>	<p>Redacção Manuel Proença mjproenca@sapo.pt Sandra Soares sandrasoares.de@sapo.pt</p> <p>Colaboradores Carlos Salvador; Edgar Tavares; Elisabete Moreira; Jorge Cunha e Vítor Lancha</p> <p>Colunistas Adérito Santos; Adolfo Leitão Carvalho; António Duarte Estêvão; António Regedor; Bruno Bastos; Fátima Costa; José Sarmento; Manuel Sancebas; Maria Fernanda Barroca; Mário Frota; Mónica Vieira da Silva; Napoleão Guerra; Paulo Geraldo; Rute Miranda; Serafim Marques e Sérgio Carvalho.</p>	<p>Departamento de Produção António Guerra</p> <p>Publicidade Joaquim Natário</p> <p>Secretaria de Administração e Redacção Cristina Fonseca e Fernanda Oliveira</p> <p>Serviços Administrativos e Publicidade Av.ª 8, 456 - 1.º andar - Sala R Ap. 39 - 4501-853 ESPINHO Codex Telef. 22 734 15 25 • Tlm. 936 540 320 Fax 22 731 99 11 • Email-empes@sapo.pt</p>	<p>Departamento de Redacção Av.ª 8, 456 - 1.º andar - Sala H Ap. 39 - 4501-853 ESPINHO Codex Telef. 22 734 15 25 • Tlm. 934 032 770 Fax 22 731 99 11 Email-defesadeespinho@mail.telepac.pt</p> <p>Impressão NAVEPRINTER - Indústria Gráfica do Norte, SA - E.N. 14 (km 7,05) Apartado 121 - 4471 MAIA Codex</p> <p>Tiragem média 3.700 exemplares Depósito Legal n.º 1604/83</p>	<p>Internet: www.defesadeespinho.no.sapo.pt</p> <p>Os textos (e ilustrações) de Opinião publicados nesta edição são da inteira responsabilidade dos seus autores, não vinculando, directa ou indirectamente, o cariz editorial e informativo deste jornal.</p>
---	--	---	---	---	---

ESMORIZ - A 100 m. da praia VENDE-SE MORADIA T4

C/ 2 suites, 2 salas, garagem p/ 2 carros, aspiração e aquec. central, fogão sala, sist. som, jardim, área 345m2 + terraço 142m2 + arrumos 18m2

VISITAS: Sábados, domingos e feriados, das 14 às 18 horas

VIVENDA NOGUEIRA

ZONA RESIDENCIAL DA BESSADA a 3 km de Espinho

4 QUARTOS (2 SUITES), COZINHA E COPA C/ 50M2 ANTIGA PORTUGUESA, C/ FOGÃO DE SALA, SALA COMUM C/ 90M2, AQUECIMENTO CENTRAL, GARAGEM P/ 6 CARROS, CHAGÃO C/ 60M2, LOGRADOURO, QUINTAL, ÁRVORES

Trata o próprio

ATENÇÃO!! ESPINHO CENTRO

Rua 20, n.º 1297 / 1311
APROVEITE PREÇOS FANTÁSTICOS
T2 (2.º Andar - Fracção L) - 132.000 Euros
T2 (2.º Andar - Fracções K e J) - 134.000 Euros
(K e J c/ Garagem p/ 2 carros)

T1 Recuado (3.º Andar) - 89.000 Euros

Grandes áreas
Telefone e teremos o prazer da sua visita no local
Visite andar modelo • Aberto todos os dias

ESPINHO - CENTRO

Junto à Rua 19

VENDE-SE T4

Área 353m2 + Terraços 52m2 + Arrumos 17m2
C/ suite, 3 banhos, salão grande, fogão sala, aq. central a gás e eléctrico, cozinha equipada

Atenção! Vende-se T2 e T3

Espinho ao cimo da Rua 19, frt. Cto. Luso-Venezolano, junto ao IC24, a 5 min. Espinho

T2 p/ habitar, c/ área 95,80m2, l. garagem 82.300 euros

T3 p/ habitar, c/ área 120,75m2, garagem 25,03m2 104.750 euros

Espinho - Zona Industrial - Aluga-se ou vende-se

Armazém c/ duas frentes - Pé dto. 8 mts., c/ 650m2 + 32m2 de escritório

ESPINHO - CENTRO

Rua 8 e 25 - Frente Estação

Vende-se T3 - 7.º Andar

Virado a Sul Nascente e Mar
Totalmente mobilado c/ garagem

Espinho Escritório

Com 63m2

Aluga-se

ou vende-se

2.º piso

- Edifício S. Pedro



Grupo SALGUEIRO

Contactos: 96 417 79 96 / 93 808 10 19 / 96 424 76 75

Enchente de socialistas, convidados e jornalistas, romaria de todo o país e (até) "apagão" na Nave Polivalente

Foto CARLOS SALVADOR

Sócrates foi a única figura de um congresso transformado em espectáculo



Vieram milhares de socialistas, entre centenas de convidados, a Espinho, onde se realizou um congresso muito colorido, muito iluminado, apesar do parcial apagão na Nave Polivalente que durante três dias foi também cenário (envolvente) de uma romaria. Eram carros e autocarros cheios de passageiros, para além de tendas (da organização). Eram merendas... e até bombos!

Lúcio Alberto

José Sócrates encerrou (no domingo) o XVI Congresso do PS com um discurso que ultrapassou 40 minutos, logo após a aprovação da moção de estratégia global "a força da mudança". Na noite da véspera, cerca de cinco minutos para as 23 horas, ocorreu um "apagão" causado por avaria no posto de transformação da Nave Polivalente, não sendo por isso debatidas as moções sectoriais, proporcionando mais tempo para o mudar o palco. Entre os cerca de 1700 congressistas/delegados não se vislumbrou Manuel Alegre que recusara a Direcção da Comissão

Nacional (órgão do qual Manuel Alegre já não faz parte desde 2006/ congresso de Santarém), nem sequer João Cravinho que termina no próximo ano o seu mandato, em Londres, à frente do Banco Europeu de Reconstrução e Desenvolvimento.

Saliente-se, por outro lado, que a estrutura encabeçada por Jaime Gama passa a incluir Paulo Pedroso (ex-porta-voz do PS), mas a principal promoção é a de Augusto Santos Silva, que figura agora entre os dez primeiros nomes da lista de José Sócrates. O ministro dos Assuntos Parlamentares que apoiou Manuel Alegre no congresso de 2004, tendo entrado para o Secretariado Nacional do PS há dois anos, substituiu (na prática) Jorge Coelho, que abandonou as funções políticas para se dedicar à vida

empresarial.

Registe-se que na Nave Polivalente marcaram presença

representantes políticos de Angola, Brasil, Bulgária, Cabo Verde, China, Espanha, França, Grécia, Guiné-Bissau, Holanda, Itália, Marrocos, Polónia, S. Tomé e Príncipe, Suécia, Tunísia, Turquia e Ucrânia.

Entretanto, o secretário-geral do PS anunciou Vital Moreira como cabeça de lista às eleições europeias, que têm lugar a 7 de Junho, e escolheu o presidente da Assembleia da República, Jaime Gama, para número um da sua lista para a Comissão Nacional do Partido Socialista (integrada pelos espinhenses José Mora e Rosa Albernaz), enquanto Almeida Santos era reeleito presidente do PS, com os vice-presidentes Edite Estrela, Carlos César, António Costa, Vera Jardim e Maria de Belém Roseira e o presidente da Câmara Municipal de Espinho a posicionar-se também na mesa do plenário.

Antes do início oficial dos trabalhos (na tarde de sexta-feira), foram eleitas a Comissão de Verificação de Poderese a Comissão de Honra (onde se distinguem os nomes de Mário Soares, Jorge Sampaio, António Guterres e Ferro Rodrigues).

Sem aflorar com soluções de fundo para a problemática do desemprego nacional, alegadamente acentuado pela crise mundial,

José Sócrates insistiu na ideia de que "só com maioria absoluta há estabilidade e governabilidade" e que "o que o país não precisa é de somar a crise política à crise económica e social", vaticinando que "o país não aguentará a actual crise com um governo minoritário."

E como "vencer 2009" (eleições europeias, autárquicas e legislativas)? Por exemplo...

"Bolsa de estudo para alunos que precisem e que tenham aproveitamento escolar acompanhará o alargamento do ensino obrigatório aos 12 anos de escolaridade" e "terminar a rede de creches (que está quase)", consagrando "a obrigação legal da frequência do pré-escolar."

José Sócrates assegurou ainda que não haverá coligações nas eleições autárquicas. "O PS apresentará o seu programa e os seus candidatos, porque estas eleições não se confundem com as outras."

No que concerne às eleições europeias, "fomos buscar o que temos de melhor, no mundo académico e na nossa área política."

E por falar em União Europeia... José Sócrates respondeu às críticas por não ter optado pela presença (no domingo) na Cimeira Europeia para a discussão da situação económica e financeira, argumentando que "a democracia começa nos congressos dos partidos, onde também se discutem as bases para o combate às crises..."

No rescaldo do congresso, cuja comissão organizadora foi presidida Capoulas Santos, e a anteceder a apresentação (por intermédio de António Costa, presidente da Câmara de Lisboa que recebeu o incentivo de Sócrates, assim como Elisa Ferreira como candidata à Edilidade do Porto) da moção "a força da mudança", José Mota começou por testemunhar "grande alegria e profunda emoção pela circunstância de o órgão máximo do Partido Socialista se reunir em Espinho", porque "como muitos de vós já conhecerão e outros terão oportunidade de conhecer, o cenário deste congresso é uma cidade costeira, bonita, aprazível e que se orgulha de um vasto conjunto de equipamentos que dá resposta cabal a todo o tipo de solicitações, sejam de natureza cultural, desportiva, recreativa ou de qualquer outra área da vida da sociedade."

O presidente da Câmara de Espinho disse aos milhares de congressistas que "o orgulho que os espinhenses justificadamente colocam nestes equipamentos não deriva apenas da diversidade das respectivas valências, mas, outrossim, da qualidade das suas estruturas, que não desmerece, como poderão comprovar, do melhor que existe no nosso país."

Na óptica de José Mota, "os ventos da modernidade têm vindo a aportar os seus benefícios a Espinho, que vem assim beneficiando, de forma sustentável, de sucessivas acções de requalificação urbana, das quais, por entre as mais paradigmáticas, merecem natural destaque o extenso passeio da beira-mar e aquela que dentro em breve começará – a da vasta área que, à superfície, foi libertada pelo rebaixamento da linha férrea."

PROCURA-SE

Cão raça Yorkshire pêlo longo cor cinza (é mais velho do que na foto). Foi visto pela última vez na Rua 33 com a Rua 26 (Espinho). Dá-se pelo nome de Pinóquio e desapareceu domingo (01/03/2009) pelas 20 horas.

Contactos:

917 522 280 • 918 682 931

227 344 462 • 965 660 807

Agradece-se a quem possa dar informações



I.I.I. Investimentos Industriais e Imobiliários, S.A.



Apartamentos Novos

T1, T2 e T3

Arrenda-se a estrear

Contacto

937 310 800

A opinião
de alguns notáveis

"Espinho como uma referência nacional na sua capacidade de organizar eventos"

Bernardo Trindade (secretário de Estado do Turismo)

"Este congresso decorreu numa infra-estrutura óptima e teve uma capacidade de acolhimento inigualável. Os espinhenses estão de parabéns, bem como o presidente da Câmara Municipal de Espinho, José Mota.

Esta Nave Polivalente demonstra toda a sua capacidade de acolhimento. Hoje estamos a realizar um congresso com esta dimensão mas, porventura, noutro tempo coisas relacionadas com o turismo podem acontecer aqui. A questão dos congressos são claramente um produto turístico que o Governo apoia e ter infra-estruturas é uma óptima resposta.

O Partido Socialista é (re)legitimado para os combates eleitorais e Espinho como uma referência nacional na sua capacidade de organizar eventos".

Filipe Neto Brandão (Governador Civil de Aveiro)

"É incontroverso que a realização deste congresso aqui constitui uma mais-valia quer para o concelho de Espinho, quer para o Distrito de Aveiro. É-o sob todos os pontos de vista e, desde logo, pela projecção do nome desta cidade no País e pelo facto de convergir aqui toda a atenção dos media. A vocação turística de Espinho é dada a conhecer ao País.

Fica demonstrada a polivalência desta Nave. Para além de todos os eventos desportivos que têm prestigiado Espinho, este espaço permite a realização de iniciativas deste tipo, o que demonstra bem a natureza acertada da decisão de construir este equipamento com esta tipologia".

Armando França (eurodeputado pelo Partido Socialista)

"Tenho quase 20 anos consecutivos de pre-



Fotos CARLOS SALVADOR



senças em congressos. Esta vinda para Espinho, sob o ponto de vista da sua principal actividade – a turística – foi muito importante. Estão cá milhares de pessoas (congressistas e familiares) que, durante um fim-de-semana completo ocuparam a hotelaria da região e procuraram a restauração. Todas estas pessoas levam daqui e de esta região envolvente, uma boa imagem. Isto é muito importante para toda a actividade económica desta região.

Os militantes estão aqui armados com vontade e determinação do primeiro-ministro, porque perceberam que têm de acompanhá-lo nesse seu sentimento. Este é um momento mobilizador e que irá influenciar o País. Os portugueses percebem que os socialistas querem que o País saia desta crise instalada na Europa e no Mundo. O PS está mobilizado para combater as dificuldades do momento.

Os dirigentes e os militantes saem reforçados para o combate eleitoral.

José Mota é um dirigente histórico do Partido Socialista e é uma referência da democracia portuguesa pós 25 de Abril, para além de ser um extraordinário presidente de Câmara. É a população de Espinho que o diz. Para mim não é surpresa, por isso, a sua capacidade de acolhimento, de trabalho, de envolver os militantes e as pessoas que com ele trabalham. É um momento alto, também, para o camarada e amigo José Mota".

Rosa Albernaz (deputada na Assembleia da República pelo Partido Socialista)

"O partido Socialista reconheceu a autarquia liderada por José Mota, entendendo, por isso, que Espinho tinha estruturas para poder ter um congresso nacional deste nível. Os meus camaradas têm-me dado os parabéns pelo desenvolvimento da nossa cidade, pelas estruturas, boa comida e pela amabilidade das pessoas e do comércio espinhense. Sinto-me muito orgulhosa por o congresso ter sido feito em Espinho.

Foi um congresso extraordinário, de grande unidade, democracia, à volta do nosso secretário-geral e primeiro-ministro. Este congresso irá marcar as próximas eleições e os socialistas.

José Sócrates sai reforçado. Saem daqui propostas para Portugal poder sair da crise global".

Manuel Proença



OPINIÃO

O apagão

O Congresso do PS na Nave Desportiva mostrou aquilo que todos os Espinhenses sabem:

Que chove na Nave, mesmo bem no meio, ao ponto de, durante jogos, ser necessário andar a limpar as pingas de água;

Que o equipamento está a maior parte do tempo desocupado e não é rentabilizado, pelo menos não se conhecem as contas. Nada se sabe das suas receitas e despesas. É um gosto

peçoal caro que é pago por todos os Espinhenses, sem que daí tenham qualquer benefício;

Que, pretendendo ser polivalente, foi feito com uma porta demasiado baixa por onde não pode passar um camião palco.

Que o espaço exterior está abandonado e degradado, levando umas limpezas apenas para estas ocasiões.

Que a instalação eléctrica não aguenta a carga de um evento de maior dimensão.

O Presidente da Câmara de Espinho bem se esforça a tentar esconder tudo isto, mas a realidade contraria-o.

A Nave continua a ser um elefante branco.

José Sócrates elegeu, neste congresso, o Bloco de Esquerda como o partido que o atrapa-lha e que o impede de ter a maioria absoluta.

Discursou sobre a campanha negra e recebeu um apagão.

António Regedor

CAFÉS

seleccionamos
e torrámos
na nossa fábrica
as melhores qualidades
aos melhores preços

Casa Alves Ribeiro

Rua 19, 294 - ESPINHO

Aluga-se
ESTABELECIMENTO/ARMAZÉM
c/ 100m² + 60m² de cave ao nível da rua
Vendo
LOTE DE TERRENO
c/ 550m², para vivenda de 4 frentes
T3 - 150m² - Centro de Espinho
Tlm. 91 959 1294

CLÍNICA MÉDICO
LEOPOLDINA SANTOS TAVARES
MÉDICA DENTISTA

TERAPIA DA FALA - *Andreia Tavares*

Acordos: ACASA - CGD - MULTICARE

Rua 23, n.º 773 - 1.º Esq. - 450-277 ESPINHO
Telef. 22 732 41 21 • Tlm. 967 742 865



Entregue por José Mota na sessão de abertura

José Sócrates leva exemplar do *Defesa de Espinho*

Foto CARLOS SALVADOR

O jornal *Defesa de Espinho* esteve em destaque no XVI Congresso do Partido Socialista. Para além de terem sido distribuídos alguns exemplares aos congressistas, numa banca à entrada para o recinto da Nave Polivalente, onde se encontrava, também, em exibição um filme promocional do concelho e diversos cartazes sobre a cidade e o concelho, o presidente da Câmara Municipal de Espinho, José Mota, fez questão de entregar ao secretário-geral do PS e primeiro-ministro de Portugal, José Sócrates, um exemplar do jornal *Defesa*

de Espinho. Mota fê-lo na altura em que Sócrates chegou à mesa dos trabalhos, na sessão de abertura, na sexta-feira, facto que foi registado pelas televisões, em directo.

O primeiro-ministro levou consigo um exemplar do jornal *Defesa de Espinho*, com a entrevista que José Mota nos concedera e com a reportagem sobre a visita do primeiro-ministro e da ministra da Educação, Maria de Lurdes Rodrigues, à Escola Secundária Dr. Manuel Gomes de Almeida, entre outros assuntos.

José Sócrates esteve hospedado no Hotel



Solverde e terá sido nesse local que leu a nossa anterior edição, já que, no sábado, segundo nos revelou o presidente da Câmara Municipal de Espinho, José Mota,

acabou por lhe dar conta do conteúdo, de forma muito interessada.

Manuel Proença

José Mota faz balanço positivo do congresso dos socialistas

"O país esteve em Espinho"

Foto CARLOS SALVADOR



O presidente da Câmara Municipal de Espinho, José Mota referiu ao jornal *Defesa de Espinho* que o balanço do XVI Congresso do Partido Socialista, para Espinho, "é amplamente favorável". E justificou:

"Nunca Espinho teve uma reunião ou actividade que reunisse em tantos dias tanta gente vinda de fora. Além disso, Espinho nunca teve, em termos mediáticos, outra actividade que atingisse os níveis desta. Todas as televisões de Portugal estiveram ligadas a Espinho, as rádios e os jornais. Chegamos à Europa e a todo o Mundo. Foi uma publicidade que seria impensável fazer-se de outra forma. Deu uma notoriedade a Espinho. Isto é um valor acrescentado muito grande e impagável.

Ficou provado que qualquer conferência desta dimensão ou de outra, ainda maior, tem aqui em Espinho o espaço adequado. Acredito que esta acção poderá ter contribuído para que outras entidades ou outros partidos nos venham a procurar.

É óbvio que precisamos destas coisas porque é uma forma de vermos encher os nossos restaurantes, hotéis e de criar riqueza para Espinho".

– Ficou sensibilizado com os elogios à cidade e à sua pessoa?

– Todos ficamos satisfeitos quando nos elogiam e ficamos nervosos quando nos criticam, com razão. No entanto, fico muito mais feliz quando ouço elogios a Espinho, pois sou, apenas, o presidente da Câmara. Esses elogios ao nosso concelho conseguem trazer-me as lágrimas aos olhos.

– Algumas figuras do seu partido concluíram que a vitória deste congresso foi do secretário-geral, José Sócrates e do presidente da Câmara Municipal de Espinho, José Mota!...

– Senti que as pessoas estavam satisfeitas e que diziam aquilo que lhes ia na alma – uma alegria pela forma como foram recebidos e pelo tempo que passaram aqui.

– No seu discurso, com tempo limitado, gostaria de ter dito algo mais aos congressistas e convidados?

– Disse aquilo que pretendia dizer. Além disso, tivemos a possibilidade de apresentar um filme promocional de Espinho. Num congresso, os tempos são limitados e eu não tenho razão de queixa, pois falei entre 10 a 15 minutos. Não ouvi críticas destrutivas e só ouvi elogios à nossa cidade.

– Será que este congresso vai ficar

marcado na história do Partido Socialista?

– Depois de ter participado num congresso realizado no Pavilhão Atlântico, não tenho quaisquer dúvidas em afirmar que este congresso de Espinho foi o mais bem conseguido de todos. O Partido Socialista nunca teve um congresso com tanta gente e nunca vi tanta gente satisfeita com tudo o que foi acontecendo e com aquilo que se foi passando na cidade à sua volta. É bom

não esquecer que estiveram cá praticamente todos os ministros do governo, muitas dezenas de presidentes de câmaras, milhares de autarcas, sindicalistas. O País esteve em Espinho.

Tenho um certo orgulho pessoal, porque consegui trazer para cá um congresso desta dimensão, agora que sou presidente da Câmara. Mas quero dizer que estamos disponíveis para todos os congressos de qualquer partido político, pois todos serão tratados por igual. Todos os partidos são bem-vindos a Espinho. Orgulho-me de ter trazido para cá o maior congresso partidário que cá se realizou. Recordo que em 1993, era vice-presidente da Confederação Europeia do Têxtil Vestuário e Couro e vice-secretário geral da UGT e trouxe para cá o único congresso mundial de têxteis que se realizou em Portugal até hoje. Tivemos cá mais de um milhar de pessoas de todo o Mundo. Era, nessa altura, presidente da Câmara, Romeu Vitó. Não nasci cá, mas tenho um grande amor a Espinho.

Agradeço a todos os que colaboraram, quer a nível de hotéis e de restaurantes, pois todos foram fantásticos, unindo-se em torno de um objectivo, fazendo de Espinho uma cidade acolhedora.

– O secretário-geral do Partido Socialista, José Sócrates, abordou o tema eleições, nomeadamente, as autárquicas. Já pensou no seu futuro, como candidato pelo PS à Câmara Municipal de Espinho?

– Não lhe vou dizer que não pensei porque ninguém acreditaria nisso! Obviamente que pensei, mas a verdade é que ainda não tomei uma decisão definitiva. Fá-lo-ei em tempo oportuno. Não sou nenhum irresponsável que, ao fim de 16 anos de Câmara, não pense nestas eleições e naquilo que devo fazer. No entanto, este congresso não veio influenciar em nada a minha decisão.

– Este congresso não servirá de bandeira eleitoral para uma sua futura candidatura?

– É evidente que não. Se amanhã não for presidente da Câmara e tiver a oportunidade de influenciar a vinda de uma realização desta dimensão para Espinho, fá-lo-ei na mesma. O que é importante para o meu concelho é importante para mim. Isto é turismo. É este o turismo que defendemos – de conferência, de congresso, de desporto, de cultura. O turismo de 15 dias de férias na praia não existe! A praia, o sol e o mar são extremamente importantes, mas o nosso turismo tem de ser feito durante todo o ano. É por isso que temos excelentes condições.

Manuel Proença

Rui Torres comenta XVI Congresso do PS "Positivo para a economia local"

O presidente da Junta de Freguesia de Espinho foi uma das personalidades que marcou presença no encerramento do XVI Congresso do Partido Socialista, que durante o último fim-de-semana se realizou em Espinho. Não querendo comentar o teor político do que foi discutido pelo partido que detém a maioria governativa, Rui Torres não se escusou a comentar o que de positivo o evento, na sua opinião, trouxe para o concelho de Espinho:

"Em primeiro lugar, e sem qualquer tipo de ironia, quero lamentar o incidente da noite de sábado (a falta de luz). Por outro lado, não posso deixar de manifestar publicamente o meu agrado pelo que vi na Nave Polivalente de Espinho. Vi, finalmente, a Nave Polivalente de Espinho a receber um evento de grande dimensão e com

o qual o concelho de Espinho beneficiou a vários níveis. Os nossos hotéis registaram taxas de ocupação elevadas, os restaurantes encheram e as próprias livrarias esgotaram em alguns casos os stocks de jornais. São eventos desta natureza que a Nave Polivalente de Espinho precisa de atrair. Tivemos o país de olhos postos em Espinho durante três dias. Espero que este evento sirva de promoção, não só à cidade, mas também ao equipamento em causa."

O presidente da Junta de Freguesia de Espinho aproveitou ainda a oportunidade para agradecer "a amabilidade que o senhor presidente da Câmara Municipal de Espinho demonstrou para permitir de uma forma célere a minha entrada na sessão de encerramento do XVI Congresso do Partido Socialista."

Ministro da Economia e da Inovação motiva Associação Comercial de Espinho e formandos

Fotos VÍTOR LANCHA

Diplomas dos cursos de formação profissional

Manuel Pinho participou na entrega de diplomas da Associação Comercial de Espinho no âmbito dos cursos de formação profissional, sessão solene que na noite de sexta-feira superlotou o auditório do Centro Multimeios.

O ministro da Economia e da Inovação aproveitou a oportunidade para felicitar os diplomados e incentivar a Associação Comercial de Espinho a prosseguir com iniciativas do género visando a a qualificação socioprofissional.

José Mota também congratulou-se com o resultado expresso no extenso quadro (centenas) de participantes distinguidos nos cursos de formação profissional sediados no concelho, mediante a actividade da Associação Comercial.

Em sintonia com o ministro e o presidente da Câmara, José Aleixo já tinha salientado que "a Associação Comercial de Espinho tem desenvolvido apoios crescentes no concelho através da qualificação e da formação profissional."

Em suma (para o presidente da Associação Comercial de Espinho e os seus pares directivos):

"A nossa experiência de trabalho com a formação profissional fez com que sejamos procurados por activos empregados que pretendem inserir a formação no seu projecto de vida, melhorando assim o nosso comércio, os serviços e aumentando o volume de vendas. O centro de formação da Associação Comercial de Espinho tem duas salas devidamente equipadas e com todas as condições necessárias ao desenvolvimento de acções de formação de qualidade. Foi um investimento no combate ao desemprego e ao défice escolar e de qualificações. Significa que o nosso papel no fortalecimento do tecido empresarial e na construção do bem-estar e no desenvolvi-



mento da sociedade é muito importante."

A sessão solene foi testemunhada, entre outros representantes de entidades/instituições, pelos presidentes das juntas de fregue-

sia de Espinho, Guetim e Paramos, respectivamente, Rui Torres, Alfredo Rocha e Américo Castro.

Lúcio Alberto



Na correspondência dirigida à secção do "Correio do leitor" – por carta, fax, ou e-mail – os interessados devem identificar-se com o nome, o endereço, o contacto telefónico e o número do Bilhete de Identidade, mantendo-se, todavia, apenas no rodapé dos textos publicados o nome e a localidade dos autores.

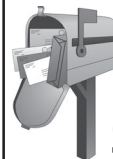

CORREIO DO LEITOR

O mau exemplo do Parque de Campismo

Espinho é uma cidade desenvolvida mas pouco moderna e como tal deve-se corrigir esses maus exemplos. Um mau exemplo (e se a cidade que ser turística) é o do Parque de Campismo que não têm condições nenhuma: mais parece uma mata sem limpeza nem ordenamento.

Com esta crise que nos assola diariamente, é nos parques de campismo que as pessoas podem usufruir de férias mais em conta, pois fica muito mais barato do que ir para os hotéis e (ainda por cima) em Espinho não há assim muitos e os que há não são nada baratos.

Como pode a cidade acolher os turistas num parque com aquelas condições degradáveis?

Era bom para a cidade ter um parque com melhores condições, pois o campismo vai ser um ramo com bastante procura e a cidade tem de estar preparada, porque se não perde muitos turistas para outros lugares e o comércio perde muito nessas alturas.

Tenho pena, pois adoro campismo e fico desagrado quando lá passo e olho para aquele triste cenário.

Fico contente quando se vê em Espinho obras como a requalificação da antiga linha férrea que vai ficar "5 estrelas", o Planetário, a Biblioteca Municipal que estão a fazer, a Nave Desportiva onde ainda no fim-de-semana houve o Congresso do PS que tanto nome deu a Espinho, o Casino, as praias que tantos turistas trazem à cidade e... o Parque de Campismo que tanto jeito dava à cidade parece um pinhal abandonado!

Espero que fiquem sensibilizados com esta crónica (pois era bom para a cidade e para todos nós) e que olhassem para estes pormenores que muitas vezes não se faz caso mas pode fazer a diferença para o futuro.

**Manuel Bessa
(Espinho)**

Aguarda resposta da Segurança Social e da Câmara

Santa Casa da Misericórdia quer criar cantina comunitária

A Santa Casa da Misericórdia de Espinho pretende criar uma cantina comunitária, em Espinho, no sentido de vir a proporcionar refeições, de forma gratuita ou a um preço simbólico, às pessoas mais necessitadas do concelho.

Em comunicado, o provedor daquela instituição, Amadeu Moraes, esclarece que "a Santa Casa da Misericórdia de Espinho, dadas as suas atribuições estatutárias, tem acompanhado com atenção e apreensão a degradação da situação social no concelho de Espinho, reflexo natural do que vem acontecendo um pouco por todo o País.

As situações de pobreza e até de miséria que chegam ao nosso conhecimento são muitas, e vêm-se agravando nos últimos tempos.

A Santa Casa da Misericórdia de Espinho, consciente das suas responsabilidades sociais, tem a intenção de instalar e pôr rapidamente em funcionamento uma cantina comunitária, que possa servir 150 refeições diárias a pessoas carenciadas do nosso concelho.

Esta iniciativa representa, contudo, um encargo que esta Instituição não está em condições de suportar sozinha, até porque se ignora por quanto tempo a actual situação se

prolongará.

Nesse sentido, a Santa Casa da Misericórdia de Espinho apresentou recentemente o problema à Câmara Municipal de Espinho, na pessoa do seu presidente, bem como aos serviços da Segurança Social do concelho, procurando colher alguns apoios que permitam a abertura do equipamento acima referido.

Espera a Santa Casa da Misericórdia de Espinho uma tomada de posição pronta de tais entidades, comprometendo-se, logo que tenha uma resposta positiva, a pôr em funcionamento a cantina comunitária acima referida".

"Apaixone-se por Espinho"

Perfumaria

Lélia

ganha

concurso

de montras

A perfumaria Lélia foi a vencedora do concurso de montras promovido pela Câmara Municipal no âmbito das comemorações de S. Valentim (14 de Fevereiro) e genericamente intitulado "Apaixone-se por Espinho".

"O prémio para a vencedora será publicidade gratuita nos jornais locais durante um mês."

O júri que avaliou as montras concorrentes atribuiu duas menções honrosas à Home Colors e à Best Travel.

A todos os participantes foram entregues certificados de participação pelo presidente da Câmara Municipal de Espinho.

"Este concurso teve como principal objectivo dinamizar e revitalizar o comércio tradi-



Montras aderentes

Fotos VÍTOR LANCHÁ

Ourivesaria Klass
Têxtil Lar e Decoração Home Colors
Infantil Sópequeninos
Agência de Viagens Best Travel
Lina Cabeleireiros
Confeitaria Aipal
Boutique de Prendas Casa Ligi

Florista Márcia Graça
Perfumaria Lélia
Têxtil Trajes Menores
Vestuário Casa Cristina
Têxtil Shop 19
Graffit's
Bijuteria Bijou Brigitte

cional da cidade, tornando-o mais apelativo durante esta época festiva, embelezando as ruas e ao mesmo tempo contribuindo para fidelizar o público ao comércio tradicional, uma vez que este é um importante cartão... de... visita... da cidade de Espinho."

Recorde-se que através da sua Divisão de Turismo, a Câmara Municipal de Espinho realizou um conjunto de actividades na época festiva de S. Valentim, sob a temática "Apaixone-se por Espinho", tendo promovido, por exemplo, o concurso "Amor Maduro", um desafio lançado à população com mais de 55 anos para escrever uma carta de amor criativa e original, expressando os seus sentimentos pela pessoa por quem se apaixonaram.

Uma iniciativa que o jornal **Defesa de Espinho** deu oportunamente ênfase.

"Das várias cartas recebidas, teve que ser eleita uma, a qual será publicada na íntegra nos jornais locais. O autor da mesma, José Joaquim Pereira, recebeu como prémio, um jantar com show para duas pessoas, no Casino Espinho, no Dia de S. Valentim, numa cortesia do Casino Espinho. Das várias cartas recebidas merecem especial destaque as redigidas pelos seguintes participantes: António Ferreira Pinho, Luzia Ferreira Gomes, Rosa Fernandes Costa, Maria Emília Nunes Reis, Maria Moreira, António Pereira Sá, Maria Helena Gomes Oliveira, Etevlino Fernandes Sá, Ana Rosa Lacerda, Maria Céu Lopes Dias, António Tavares Vieira Matos Oliveira e Maria José Marques."

Entretanto, o "Amor Doce" era uma actividade que consistia na realização de provas de doces com formas e nomes alusivos ao Dia dos Namorados.

"Neste sentido, a Câmara Municipal pediu a colaboração das pastelarias locais com fabrico próprio. Uma vez que não recebemos inscrições suficientes para a realização desta actividade de forma condigna esta ficou sem efeito, na expectativa de realizá-la no próximo ano, com a colaboração dos vários estabelecimentos do ramo."

Lúcio Alberto

CLÍNICA RADIOLOGIA

Dr. NELSON DE OLIVEIRA

ECO DOPPLER VENOSO MEMBROS INFERIORES

DR. PAULO ALMEIDA

Médico especialista ANGIOLOGIA, CIRURGIA VASCULAR

Telef. 22 733 0606 Tlm. 91 880 4004

RUA 26, N.º 787 (próximo do Tribunal) ESPINHO

Clínica Médico-Dentária

Rosa Neves, Lda.

Rua 29, n.º 696 (entre as ruas 26 e 24)

Marcações pelos telef.: 22 734 01 16 e 91 496 13 67

**MÉDICOS
DENTISTAS**

**JORGE FERREIRA
BRUNO MORRIS**

SAMS QUADROS
SAMS * CGD
ADVANCE CARE * MÉDIS

Edifício S. Pedro
Sala W

Rua 23, n.º 174
Telef. 22 734 86 93



**CLÍNICA
DENTÁRIA**

IMPLANTES - ORTODONTIA FIXA
Novidades: ORTODONTIA INVISÍVEL INVISALIGN
BRANQUEAMENTO ZOOM ADVANCED POWER

Dr. Jorge Pacheco

Dr. Gustavo Pacheco

Acordos: ACASA, CGD, EDP, EUROESPUMA,
PHILIPS, SAMS, CRUZ VERMELHA

R. 8, n.º 381-1.º • 4500 ESPINHO • Telef. 22 734 27 18 / 96 103 44 20
Aos sábados por marcação • Em frente à Estação • www.clinicaspacheco.com



**GABINETE DE
RADIOLOGIA
DE ESPINHO**

Dr. Krug Noronha

DRA. HELENA CUNHA (Dir. Técnica) - DR. CARLOS KRUG NORONHA

DR. JOSÉ LUÍS KRUG - DRA. M. CARMO VASCONCELOS - DR. NUNO KRUG NORONHA

Acordos com: ADSE, SAMS, PORTUGAL TELECOM, PSP, GNR, CGD, ACASA,
MINIST. JUSTIÇA, CTT, MEDIS, MULTICARE, SNS e ADVANCECARE

Consultório: R. 20, n.º 1436 r/c • Telef. 227334100 • Fax: 227334110 • Horário: Das 8 às 19h00

Especialidades:
- Radiologia Geral Digital
- Radiologia Dentária Digital
- Mamografia Digital
- Ecografia
- TAC
- Análises Clínicas

**DR. ILÍDIO
SANTOS**

MÉDICO DENTISTA

Consultórios:

Rua 16 (Esquina Rua 19), n.º 545-1.º Dt.º - Espinho - Telef. 22 734 29 31

R. Manuel Alves de Sá, 15 G - 4400-494 V.N. Gaia - Telef. 22 711 86 61 / 22 711 86 42

*Implantes
Ortodontia Fixa
Prótese Fixa*

Acordos com:
SAMS/QUADROS
ACASA * CGD * ADSE * PSP
SIM * ALLIANZ * AXA

Presidente da Junta de Freguesia de Espinho discorda da prevista localização da Loja do Cidadão (tendo já sugerido o antigo espaço da Praça de Touros) mas lembra...

"Ideia de rentabilizar o piso superior do Mercado Municipal é nossa!"

José Mota revelou (na pretérita edição do jornal Defesa de Espinho) a eventual instalação de uma Loja do Cidadão no piso superior do Mercado Municipal, mas Rui Torres lembra que a ideia de rentabilizar aquele espaço surgiu da Junta de Freguesia de Espinho. Apesar de constatar um recuo por parte da Edilidade espinhense, Rui Torres congratula-se "pelo facto de a Câmara Municipal de Espinho, nomeadamente José Mota, ter percebido que o espaço em causa precisava de ser rentabilizado." Porém, o presidente da Junta não concorda com a instalação da Loja do Cidadão no local e lembra que em Espinho "existem outros locais para o efeito."

Praticamente dois anos depois de ter chegado à presidência da Junta de Freguesia de Espinho (em Novembro de 2007), face às inúmeras lamentações que se faziam sentir sobre o estado em que se encontrava o piso superior do Mercado Municipal, Rui Torres encetou contactos no sentido de sugerir à Câmara Municipal de Espinho "uma solução para rentabilizar o piso superior (do, na altura, recém) requalificado Mercado Municipal de Espinho."

Então, em reunião de executivo e de Assembleia de Freguesia de Espinho, o presidente da Junta de Freguesia de Espinho assumia dois desafios em relação ao destino a dar ao piso superior do Mercado Municipal de Espinho: "Apoiar e dinamizar apoio social e apoiar as colectividades e associações locais".

Com vista a uma melhor rentabilização do piso superior do Mercado Municipal e dando sequência à aprovação em Assembleia de Freguesia, a Junta de Freguesia de Espinho encetou "contactos com colectividades locais que apresentam carência de sede social" e definiu igualmente que "o apoio social será destinado aos idosos e jovens da Freguesia, por intermédio de um Centro Juvenil e Centro de Dia/Centro de Convívio."

Rui Torres acredita(va) no sucesso dessa reestruturação...

"Por um lado, permite uma ocupação de um espaço que até à data não tem estado dinamizado, dotado de escadaria mas também de dois elevadores de acesso e, por outro, servir os Espinho e os espinhenses, criando um Espaço Social e uma Casa de Colectividades. Esta solução não implica qualquer alteração estrutural no que diz respeito a cargas e descargas."

O presidente da Junta de Freguesia de Espinho acreditava que contaria "com o apoio unânime da Câmara Municipal, da Assembleia Municipal e da Assembleia de Freguesia", dado que a deliberação necessitaria de ser transversal a todos os órgãos autárquicos.

Apesar da deliberação ter sido aprovada em sede da Assembleia de Freguesia, Rui Torres revela agora que nunca sentiu o apoio por parte da Câmara Municipal de Espinho, "nomeadamente do presidente José Mota", adiantando o seguinte:

"Após a intenção demonstrada publicamente pelo presidente da Junta de Freguesia de Espinho, o presidente da Câmara Municipal referiu, publicamente, que o Mercado Municipal tinha sido requalificado para ser usado na área do comércio."

Perante a posição da Câmara Municipal, o presidente da Junta de Espinho justificaria a ideia então lançada com "a necessidade de servir a população em geral, os idosos e os jovens da freguesia em particular; servir no bem-estar, no lazer e no convívio."

Daí que... "a falta de um espaço central, abrangente e com toda a dignidade, estão na génese desta proposta."

E alegaria ainda que...

"Ao pensar e ao visitar o espaço livre existente no Mercado Municipal, nomeadamente no piso superior, vi também a solução para servir colectividades. Nomeadamente, aquelas que até à data têm manifestado um pedido urgente, estratégico ou importante, de terem finalmente e com toda a dignidade uma sede social onde possam desenvolver as suas iniciativas. E onde possam contribuir com as suas actividades para o enriquecimento cultural, desportivo e social da freguesia em primeiro lugar, mas também da cidade e do concelho."

Rui Torres regista, entretanto, que "apesar da receptividade das colectividades, a ideia acabou por não seguir para a frente por falta de vontade política da Câmara Municipal."

No entendimento de Rui Torres, "é estranho que, depois de uma posição de tão acérrima defesa pela continuidade de comércio em todo o edifício do Mercado Municipal", a Câmara Municipal de Espinho, pela voz do seu presidente, venha agora a público congratular-se pela instalação de uma Loja do Cidadão no piso superior do Mercado Municipal."

Por outras palavras...

"É claramente um recuo de posição e acaba por ser o reconhecimento, tal como a Junta de Freguesia de Espinho tinha alertado, que o espaço não estava rentabilizado."

Não obstante concordar com a rentabilização do piso superior do Mercado Municipal, o presidente da Junta de Freguesia não se conforma com a solução encontrada pela Câmara:

"Quando falamos de uma Loja do Cidadão, apesar de estarmos a falar de uma Loja do Cidadão de segunda geração – diferente das que temos no Porto e em Aveiro – é preciso levar em linha de conta que trata-se de um serviço que poderá arrastar consigo muitas pessoas. Não me parece que o Mercado Municipal, nomeadamente o seu piso superior, seja o local mais apropriado para a instalação da referida valência. Há na freguesia de Espinho (na sede do concelho), outros locais com melhor localização para a instalação da referida valência. Estamos a falar de uma zona (a do Mercado) que está no centro da cidade e que já por si tem um grande movimento, quer pedonal quer automóvel. A ausência de estacionamento é uma realidade e a falta de funcionalidade nas cargas e descargas não vai ajudar ao normal e eficaz funcionamento da Loja do Cidadão."

Não concordando com a finalidade que vai ser dada ao piso superior, Rui Torres salienta, contudo, que "é de louvar que a Câmara Municipal de Espinho, uma vez mais impulsionada pela Junta de Freguesia de Espinho, tenha arranjado uma solução para rentabilizar um equipamento municipal."

E... "Tal como aconteceu no Mercado Municipal, a Junta de Freguesia de Espinho, está disponível para colaborar com a Câmara Municipal, nomeadamente no lançamento de propos-

tas, para que outros equipamentos municipais (concluídos ou em vias de) sejam rentabilizados de uma forma mais eficaz e sejam colocados ao serviço dos espinhenses."

Mesmo não concordando com a instalação da Loja do Cidadão no piso superior do Mercado Municipal, por entender que "existem outros locais, com outras condições para albergar uma infra-estrutura dessa natureza e porque o Mercado Municipal necessita de uma outra ocupação que não a que pretende ser dada", Rui Torres recorda que "ainda no decorrer do ano de 2007 e na sequência da intenção tornada pública pelo Governo de instalar uma Loja do Cidadão de segunda geração em cada município, a Junta de Freguesia de Espinho alertou a Câmara Municipal, nomeadamente o senhor presidente, de que Espinho poderia ser dos primeiros municípios a receber essa valência."

Historiando...

"Na altura demonstramos ao presidente da Câmara Municipal de Espinho total disponibilidade para colaborarmos no sentido de dotarmos a freguesia e o concelho de Espinho com essa valência e sugerimos mesmo que a infra-estrutura fosse instalada no antigo espaço da Praça de Touros, local para o qual a Junta de Freguesia de Espinho tem um projecto onde a Loja do Cidadão de segunda geração se enquadrava perfeitamente. Depois das abordagens efectuadas junto da Câmara Municipal de Espinho, com o senhor presidente, não mais tivemos conhecimento de avanços sobre a temática. E para termos noção do equipamento em causa, lembramos as declarações de Pedro Silva Pereira quando a Loja do Cidadão de segunda geração foi inaugurada em Odivelas. O ministro da Presidência salientava na altura que a abertura destas lojas era uma revolução cultural porque proporcionava uma organização dos serviços em função da necessidade dos cidadãos e pela junção de diversos serviços públicos. Já no decorrer do presente ano de 2009, mais concretamente no passado dia 20 de Fevereiro, o ministro da Presidência esteve em Borba para comemorar a abertura de mais uma Loja do Cidadão de segunda geração. Na cerimónia foi dada a conhecer que o ambicioso plano de expansão da rede de Lojas do Cidadão prevê, até ao momento, a abertura de 32 lojas nos concelhos de Águeda, Amares, Borba, Campo Maior, Cantanhede, Cascais, Castelo Branco, Chaves, Esmoriz, Faro, Freixo de Espada à Cinta, Gondomar, Guarda, Guimarães, Leiria, Matosinhos, Murça, Óbidos, Penafiel, Ponte de Barca, Portimão, Resende, Rio Maior, Santarém, Santo Tirso, São João da Madeira, Serpa, Tarouca, Távora, Vila Nova da Barquinha, Vila Nova de Gaia e Vimioso. Corresponde a um investimento de 35 milhões de euros e permitirá servir, considerando a área de influência de cada loja, cerca de dois terços da população portuguesa."

Lúcio Alberto

Os serviços da Loja do Cidadão de segunda geração

A Loja do Cidadão de segunda geração abrange os seguintes serviços:

O balcão multi-serviços presta um atendimento multi-funcional e generalista, baseado em scripts de atendimento e repositórios de conhecimento, para serviços com um nível de especialização reduzida, entregues numa interação única e rápida;

O balcão integrado oferece um atendimento orientado a determinados eventos ou processos relevantes para os cidadãos (comprar/vender casa, renovar documentos por furto, etc.);

Os postos self-service assistidos são compostos por um computador com acesso à Internet e beneficiam do apoio de um funcionário;

Os postos de apoio ao cidadão visam, através da localização de um funcionário perto da entrada da loja, a orientação do cidadão nesse espaço e o encaminhamento para o balcão correcto, promovendo ainda a utilização dos novos canais; estes postos assegurarão também o apoio necessário aos cidadãos com necessidades específicas, nos moldes descritos anteriormente.

Ao nível de objectivos e através do Plano Tecnológico, o Governo pretende com as Lojas do Cidadão de segunda geração "mobilizar os portugueses para a sociedade da informação e do conhecimento."

Descrição do equipamento (do plano tecnológico)

O nascimento das Lojas do Cidadão de segunda geração está englobado no Plano Tecnológico lançado pelo Governo de José Sócrates. De acordo com o Plano Tecnológico "o aumento da qualidade do serviço prestado pela Administração Pública aos cidadãos e às Empresas pressupõe uma nova forma de estar e de fazer, que passa pela reorganização da informação e serviços em torno das suas necessidades e pela promoção da transversalidade de serviços, o que implica articulação e cooperação de diferentes organismos ou mesmo Administrações, à integração multicanal e à procura de uma maior proximidade aos cidadãos e às empresas. A Loja do Cidadão 2ª Geração pretende ser o ponto de contacto presencial, por excelência, entre a Administração Pública e o cidadão e as empresas, que concretize a concentração de serviços necessária, dimensionando a oferta de serviços públicos em função da procura existente em cada local. Racionalizar, geográfica e financeiramente, o modelo de distribuição de serviços públicos, sem perda de proximidade para o cidadão e com economias em termos de custos de instalação e exploração". O documento do Governo sustenta ainda que "a configuração da nova rede de atendimento da Administração Pública prevê a complementaridade de diferentes canais, assegurando um atendimento abrangente e próximo dos cidadãos, e a modularidade dos conceitos apresentados, permitindo configurar estruturas de atendimento de dimensão e abrangência distintas. A Loja do Cidadão da 2ª Geração pressupõe no domínio dos conceitos e tipos de atendimento, o disponibilizar novos tipos de balcões, sendo os serviços distribuídos pelos mesmos de acordo com critérios como o tempo médio de atendimento, a complexidade do serviço prestado e o número de entidades envolvidas. Os conceitos de atendimento abaixo descritos são aplicáveis a todos os canais, presencial, telefónico e Internet, sendo que alguns dos canais poderão abarcar os vários conceitos em presença (presencial, por exemplo) e outros apenas alguns".

Enquanto reclama a demissão do vereador Manuel Rocha



Vicente Pinto exige esclarecimentos e pedido de desculpa à população no "caso" dos estendais do Bairro Piscatório

A proliferação dos estendais em ferro no Bairro Piscatório chegou à Assembleia Municipal, mediante um requerimento de Vicente Pinto (presidente da Concelhia do PSD), mas o PS alegou incumprimento no tempo regimental para a entrada de documentos, gerando-se longa e acesa discussão na noite de quinta-feira. Não obstante a comissão permanente ter rejeitado a pretensão do vogal social-democrata e em última instância o plenário municipal também ter inviabilizado a integração documental alusiva aos estendais daquela zona silvaldense na formal "ordem do dia", Vicente Pinto manifestou ao jornal *Defesa de Espinho* a sua firme disposição na exigência à Edilidade para assumir o respectivo posicionamento "em todo este processo denunciado publicamente pelo município Marco Gastão."

Recorde-se que foi no final do pretérito ano que Marco Gastão, residente no Bairro Piscatório

e empresário da construção civil em Espanha, insurgiu-se publicamente pelo facto de alegadamente esperar longamente por uma resposta efectiva da Câmara Municipal de Espinho sobre a sua reclamação no que concerne aos estendais de ferro com bases fixadas em vários passeios do Bairro Piscatório, situação que, por exemplo, proporcionou a queda de uma moradora, provocando-lhe ferimentos graves.

Vicente Pinto faz, entretanto, um balanço do "caso" dos estendais do Bairro Piscatório:

"Após as denúncias feitas por Marco Gastão a Câmara Municipal de Espinho, pela voz do vereador (Manuel Rocha) responsável pelo pelouro veio a público dizer que não tinha conhecimento da situação em causa, apesar do presidente da Junta de Freguesia de Silvalde, tal como Marco Gastão terem garantido que por diversas vezes já haviam alertado a Edilidade, quer verbalmente, quer por escrito. A situação

ganhou outros contornos quando vieram a público documentos que comprovam que a Câmara Municipal de Espinho, através de documentos que deram entrada nos seus serviços, tem conhecimento da situação desde Fevereiro de 2006."

Daí que, em sede de Assembleia Municipal, o grupo parlamentar do PSD, pela voz de Vicente Pinto, tivesse intenção de apresentar "um documento que visava, sobretudo, alertar a Câmara Municipal de Espinho para o perigo iminente com que a população se depara e que rapidamente fossem tomadas medidas para que as pessoas pudessem continuar a secar a sua roupa mas em condições mais condignas e com a segurança de todos acutelada."

O subscritor do documento não se escusou de encontrar no regimento da Assembleia Municipal uma figura regimental que permitisse tornar público as preocupações do PSD.

Todavia, Vicente Pinto salvaguarda:

"O que queremos é que as pessoas tenham possibilidades de secar a roupa de uma forma legal e regulada e para isso é apenas necessário que a Câmara Municipal exerça a sua função governativa. A política do deixar andar e do olhar para o lado tem que terminar. Existem diversas soluções técnicas para o problema, mas para isso é preciso ter iniciativa. É preciso que a Câmara exerça as competências para que foi eleita."

Perante os factos deste dossier, Vicente Pinto descarta qualquer dúvida, afirmando que "se a Câmara Municipal, nomeadamente o vereador responsável pelo pelouro, fizer uma avaliação da sua prestação, no âmbito das suas competências e das declarações que proferiu, tirará necessariamente como consequência a demissão do cargo que ocupa."

Dando seguimento às críticas pela forma como a Edilidade geriu este processo-, o líder dos social-democratas de Espinho assegura que "incompetência, desleixo e falsidades tornadas públicas deixam o vereador Manuel Rocha e a própria Câmara numa situação de descrédito incomportável, obrigando, na nossa opinião, a uma tomada de posição por parte do presidente da Câmara."

Lúcio Alberto

Encontro em Espinho (no fim-de-semana)

Cidadãs da Diáspora

"Nenhuma pessoa é estrangeira numa sociedade que vive os Direitos Humanos"

Realiza-se no Centro Multimeios (amanhã, sábado e domingo) o Encontro Internacional Mulheres da Diáspora, numa organização da Mulher Migrante – Associação de Estudo, Cooperação e Solidariedade, em parceria com a Câmara Municipal de Espinho, a Fundação Pró Dignidade e a Universidade Aberta – Centro de Estudos das Migrações e Relações Interculturais. A sessão de abertura (9.30 horas) conta com a presença de Maria Barroso, presidente de honra dos encontros para a cidadania, e do autarca espinhense José Mota.

O evento constitui ainda o encerramento dos encontros para a cidadania (que decorrem desde 2005, em Buenos Aires, Estocolmo, Toronto, Joanesburgo e Berkeley/Califórnia), enquanto no domingo será celebrado o Dia Internacional da Mulher, dedicado oportunamente às Cidadãs da Diáspora, com a presença do secretário de Estado das Comunidades Portuguesas, estando igualmente agendado um almoço no Complexo de Ténis de Espinho.

Painéis do programa de amanhã: "Migrações e igualdade de género" (10h); "Imigração e cidadania" (11h); "Olhar retrospectivo sobre os encontros para a cidadania/igualdade entre mulheres e homens no período de 2005/2008" (11h45); "Mulheres migrantes. Percurso histórico. Vertentes da mobilidade. Na sociedade, Na família. No trabalho, No lazer." (15h); "Migrações e Mudança. Os actores e o género." (16h15); "Dinâmicas de género e geração" (17h); "Tertúlia da Lusofonia" (21h30, na Biblioteca Municipal de Espinho).

Sábado: "Mulheres migrantes, Voluntariado. Associativismo. Paradigmas de intervenção cívica." (9h30); "Desporto e cidadania" (10h45); "As mulheres migrantes nos media" (11h45, com a participação de Lúcio Alberto Correia, director do jornal *Defesa de Espinho*); "Pertencimentos sociais múltiplos/narrativas de vida" (15h); "Migrações portuguesas no século XXI/perspectivas futuras" (16h15); conclusões e encerramento dos trabalhos (18h).

Domingo: comemoração do Dia Internacional da Mulher/dedicado às cidadãs da diáspora (iniciativa da Câmara Municipal de Espinho) com a presença de António Braga (secretário de Estado Comunidades Portuguesas).

Comissão científica: Jorge Arroeteia; Graça Guedes, Ana Paula Beja Horta e Maria Beatriz Rocha Trindade.

Comissão organizadora: Maria Manuela Aguiar, Rita Gomes, António Pacheco, Arcelina Santiago e Maria José Vieira da Silva.

Congresso "online": Maria Teresa Aguiar.

Recomendação (na Assembleia Municipal) de Alexandre Silva (CDU) à Edilidade

"Centenário" de Soeiro Pereira Gomes

Cerca de uma hora da madrugada de sexta-feira (após prolongada e acalorada reunião de abertura da primeira sessão ordinária (do ano em curso) da Assembleia Municipal, foi aprovada uma recomendação à Câmara Municipal para a promoção de iniciativas per-

petuando a obra de Soeiro Pereira Gomes (1909 – 1949) e de projectos adequados "a uma maior visibilidade e dignificação na praça em Espinho que porta o nome do insigne escritor."

No documento do vogal Alexandre Silva,

da CDU, apenas um ponto provocou discórdia dos restantes grupos parlamentares, na medida em que implicava que a Câmara e a Assembleia Municipal se associassem às comemorações do "centenário" de Soeiro Pereira Gomes aquando da romagem ao cemitério

organizada pelo PCP.

Nascido em Baião, o autor de "Esteiros" e "Engrenagem" frequentou o ensino primário em Espinho e faleceu precocemente em Lisboa, sendo sepultado em Espinho.

Entretanto, Alexandre Silva e Graça Guedes (presidente da Assembleia Municipal) foram os autores de duas saudações ao Dia Internacional da Mulher.

Lúcio Alberto

Banda Sinfónica da PSP no Casino Espinho

Concerto memorável



O Comando de Polícia de Aveiro iniciou, na quinta-feira à noite, as comemorações do 122.º aniversário da Polícia neste Distrito, com um concerto pela Banda Sinfónica da Polícia de Segurança Pública, no salão Atlântico do Casino Espinho.

O evento contou com a presença de inúmeras personalidades, entre as quais o Governador Civil de Aveiro, Filipe Neto Brandão, dos presidentes da Câmara Municipal de Espinho, José Mota e de Ovar, Manuel Oliveira, do presidente da Junta de Freguesia de Espinho, Rui Torres, do cônsul geral de Moçambique no Porto, Carlos Manhiça, do Director Nacional da Polícia de Segurança Pública, superintendente-chefe Oliveira Pereira, do comandante distrital de Aveiro, intendente Gomes do Vale, comandantes das zonas metropolitanas de Lisboa e do Porto, comandante da Divisão Policial de Espinho, comissário Cristina Marques, comandantes das esquadras da Divisão Policial de Espinho, entre muitos outros.

A Banda Sinfónica da Polícia de Segurança



Pública, dirigida pelo maestro, comissário Ferreira Brito interpretou: "Marcha Húngara", de Hector Berlioz; "Orient Express", de Philip Sparke; "Granada", de Agustin Lara; "Suite Alentejana N.2", de Luís de Freitas Branco; "The Symphonic Gershwin", de George Gershwin; "África", de Robert W. Smith; "Brindisi", de Giuseppe Verdi, com o solista Pedro Tavares e a soprano Sabine Urban; e "Danza Sinfonica", de James Barnes.

Manuel Proença



Exposição e simulacro no Dia (sábado) da Protecção Civil (iniciativa dos Bombeiros de Espinho)

Os Bombeiros Voluntários de Espinho vão assinalar este sábado o Dia da Protecção Civil.

Assim, o corpo de bombeiros terá abertas as portas das suas instalações à população de forma a que se possa compreender e conhecer o bombeiro (as suas funções) e as suas actividades.

No âmbito deste dia e sob os lemas "A Protecção Civil somos todos e cada um de nós, depende de todos", "Participar no conhecimento, em que o pânico é algo a evitar", os Bombeiros Voluntários de Espinho irão participar com acções de sensibilização no seu Quartel, irão efectuar uma demonstração de equipamentos e organizar uma exposição estática no Largo dos

Combatentes, em frente ao seu edifício-sede.

Pelas 15 horas de sábado, inserido no Plano de Instrução Anual, será levado a efeito, um exercício – simulação de um incêndio em águas furtadas com busca e salvamento e evacuação de uma vítima.

Por fim, pelas 16 horas, a Direcção da Associação Humanitária Bombeiros Voluntários de Espinho, vai inaugurar o espaço que foi recuperado no sótão do edifício-sede, agora destinado ao Departamento desportivo, um espaço amplo para arquivo, uma arrecadação para fardamento e duas acolhedoras salas de convívio, com biblioteca, que irão proporcionar aos bombeiros um maior conforto enquanto permanecem no quartel.

Concurso de fotografia

O Serviço Educativo do Arquivo da Câmara Municipal de Espinho, através do concurso de fotografia "A Toponímia Espinhense", destinada a jovens estudantes do concelho de Espinho, pretende dar a conhecer a evolução do nome/número das Ruas de Espinho, desde a Criação do concelho até à actualidade, tendo em conta as características particulares da Cidade de

Espinho e da sua toponímia.

Os destinatários do concurso são alunos do 3º Ciclo e Ensino Secundário do concelho de Espinho e o prazo para entrega dos trabalhos no Arquivo Municipal (edifício da Câmara) termina 31 de Março.

Mas mais informações podem ser obtidas através do endereço arquivo.municipal@cm-espinho.pt ou do site da Câmara.



CASINO ESPINHO

PROGRAMAÇÃO CINEMA - MARÇO

Revolutionary Road
05.03 a 11.03

Valquíria
12.03 a 18.03

Watchmen - Os Guardiões
19.03 a 25.03

Doubt - Dúvida
26.03 a 01.04



E S P I N H O
CINEMA CASINO

348 lugares • Écran plano • Sistema de som Dolby Surround System
Sala climatizada • 1 intervalo nas sessões • Serviço de bar (início e intervalo da sessão)

Horários:
De 2ª a Sábado: 15h30 / 21h30
Domingo: 15h30 / 21h30

Preços:
2ª Feira: 3 euros (todas as sessões)
3ª a Domingo: 3,50 euros (tarde) / 4,50 euros (noite) / 3,50 euros (estudantes)

Música, bailado e fotografia (segundo ciclo do Tucátulá)

O Tucátulá 09 (Um Festival) abriu portas no domingo com o "Jo & Jo", projecto de experimentação e criação artística, que tem a dança e o corpo como principais meios de reflexão e conhecimento e foi utilizando estes meios que no sábado e retratou a evolução da espécie num espectáculo diferente e atractivo.

O conceito e direcção de "Jo & Jo" é da responsabilidade de João MM Costa e foi interpretado por Catarina Carvalho, António Cabrita, Mariana Tegner Barros e João Costa, numa produção de Produção Salabrança Lab e O Espaço Do Tempo.

Entretanto, amanhã à noite abre novo ciclo de espectáculos com uma das referências deste festival. A partir das 21.30h, no Auditório da Junta de Freguesia, "Ep ao vivo" promete boa música com as bandas The Weatherman e Little Friend. A experiência repete-se dia 14.

Sábado, à mesma hora e no mesmo local, sobe ao palco a Escola de Bailado Adriana Domingos com o espectáculo "Fusão de Vivências" cujas coreografias nasceram de um projecto para a comemoração do Ano Europeu do Diálogo Intercultural.

Finalmente, no domingo, pelas 18 horas é inaugurada a exposição de fotografias de vários espectáculos realizados no Tucátulá que estará patente no Centro Multimeios até 5 de Abril. Sofia Guedes (canto e flauta) e Francisco Seabra (piano) formam dueto e animam a sessão com interpretação de obras de Cole Porter, George Gershwin, entre outros.

Os bilhetes, grátis, para os espectáculos referidos devem ser levantados no Posto de Turismo, a partir do dia anterior aos mesmos.

O festival organizado pela Câmara Municipal de Espinho, decorre até 3 de Maio e inclui muitos outros espectáculos de âmbito diverso.

Em Março, os espinhenses podem ainda contar com: dia 14 (21h30) EP ao vivo, Nuno Neves, Auditório da Junta de Freguesia de Espinho; 15 (16h) Cinema de Animação, Cinanima, Auditório da Junta de Freguesia de Espinho; 20 Março (21h30), Orquestra de Jazz, Escola Profissional de Música de Espinho, Auditório da Academia de Música de Espinho; 21 (22h) Ritmo & Poesia, Samuraix, Auditório da Junta de Freguesia de Espinho; 22 (16h) Classes de Conjunto, Academia de Música de Espinho, Auditório da Junta de Freguesia de Espinho; 27 (21h30) A outra cor das coisas, Oficina de Teatro de Espinho, Auditório da Junta de Freguesia de Espinho; 28 (21h30) "Lilly 03/04/05, Peter 05", João Costa (João mm Costa), Auditório da Junta de Freguesia de Espinho; 29 (17h) Workshop de Danças Cómicas, Jorge Marques, Auditório da Cooperativa Nascente.

No próximo dia 29 Irene Vieira em Brunoy



Irene Vieira foi convidada pela comunidade lusa de Brunoy para cantar na "Pirâmide" no último domingo de Março, estando ainda previstos espectáculos da artista espinhense na inauguração de uma valência para idosos e na Igreja Matriz daquela cidade geminada com Espinho e próxima de Paris.

A digressão de Irene Vieira será de cinco dias.

Rodrigo Leão no Auditório de Espinho

Foto ESPINHO.TV



Requinte

Conhecido por projectos de qualidade como os Madredeus ou Sétima legião, Rodrigo Leão não defraudou as expectativas de todos quantos encheram, em duas noites consecutivas, o Auditório de Espinho. No âmbito da programação regular do Auditório, actua amanhã André Fernandes, com Mário Laginha, Nelson Cascais e Alexandre Frazão.

Uma hora de qualidade e sonoridade requintada foi o que Rodrigo Leão, soberbamente acompanhado pelos Cinema Ensemble, ofereceu ao público que encheu por duas noites o Auditório de Espinho para assistir à apresentação do seu mais recente trabalho.

Com uma carreira que já leva 25 anos o músico português habituou há muito o seu público, que se mantém fiel, a projectos de qualidade e quem assistiu aos concertos de

Espinho ficou com a certeza que muito ainda estará para vir, já que a inovação e genialidade foram marcantes em espectáculos repletos de profissionalismo e onde o bom ambiente vivido em palco contagiou ao público.

Entretanto e mantendo a qualidade da oferta, o Auditório recebe amanhã, pelas 21.30 horas o guitarrista André Fernandes, acompanhado por Mário Laginha no piano, Nelson Cascais no contrabaixo e Alexandre Frazão na bateria.

Nesta noite que se prevê mágica, um dos grandes músicos de jazz em Portugal irá apresentar "Imaginário" o novo trabalho que nasce enquanto resultado de um convite da Culturgest para a realização de um concerto.

A programação do Auditório continua depois Maria João e Mário Laginha e o trabalho "Chocolate" a 14 de Março e o Teatro da Palmilha Dentada que apresenta "Bucket" a 21 de Março.

Sandra Soares

Animação no Multimeios

O Centro Multimeios apresenta, a partir de hoje e até quarta-feira, pelas 16 e 22 horas, "A Valsa com Bashir", filme israelita de animação, realizado por Ari Folman, que recebeu o Globo de ouro e foi nomeado para o Óscar de melhor filme estrangeiro.

"A Valsa com Bashir" é um filme sobre a invasão israelita do Líbano, em 1982, e sobre os dois dias do massacre de centenas, possivelmente milhares, de palestinianos nos campos de refugiados de Sabra e Chatila, em Beirute – massacres realizados pelos cristãos falangistas, aliados de Israel.

É uma história pessoal. Ari Folman, nascido em 1962 em Haifa, Israel, era um soldado de 19 anos quando foi recrutado e enviado para o Líbano. Hoje, com 46 anos, reencontra-se com as suas memórias, e as dos seus companheiros daquele tempo – memórias que todos tinham tentado esquecer mas que, vinte anos depois, insistiam em voltar sob a forma de pesadelos.

O filme – todo ele feito em animação, à excepção de poucos minutos no final, com imagens reais dos palestinianos mortos – começa com um grupo de cães, negros e ameaçadores, a correrem e a ladrarem, derrubando tudo à sua passagem, até pararem junto de um prédio, onde um homem os olha de uma janela.

Este é o pesadelo de um dos amigos de Folman que, durante a guerra, incapaz de matar pessoas, tinha como missão matar os cães que, nas aldeias palestinianas onde o Exército israelita chegava de noite, começavam a ladrar alertando a população. Vinte anos depois, o antigo soldado era perseguido nos seus sonhos por 26 cães enraivecidos, o número exacto daqueles que matara no Líbano.

Folman não tinha memórias. Nem sequer nos sonhos. Por isso procurou os companheiros que tinham estado com ele na guerra para que o ajudassem a recuperá-las. O filme é o resultado desse processo.

Entretanto, de 12 a 18 de Março, o Centro Multimeios apresenta "Vicky Cristina Barcelona", de Woody Allen, com Scarlett Johansson, Javier Bardem, Rebecca Hall e Penélope Cruz que, com este papel, ganhou o Óscar para Melhor Actriz Secundária, o primeiro conquistado por uma espanhola.

"O aniversário da Infanta"

A 25 e 26 de Março a peça de teatro "O aniversário da Infanta" de Óscar Wilde, adaptada e encenada por Tó Maia em co-produção com a GDA - Gestão dos Direitos dos Artistas, regressa ao centro Multimeios. O espectáculo dirigido às escolas é apresentado em quatro sessões, pelas 10.30 e 14 horas, no dois dias.

Nesta história a Infanta recebe um presente de aniversário, um Anão. Este torna-se feliz, porque acredita que a infanta o ama. O sorriso desta abre-se à felicidade quando "o seu monstrinho" a diverte com as suas brincadeiras grotescas. Porém, este ignora que é a sua figura disforme o motivo do riso da infanta e de todos os convivas e não as suas intrínsecas habilidades. O momento da verdade representa a sua morte. A infanta, sentindo a dor da perda do seu "brinquedo" e distante da dor mortal do seu amigo, pede para que nunca mais lhe ofereçam presentes com coração.

O custo dos bilhetes é de 3 euros e a peça dura 45 minutos, tendo como público-alvo os alunos do 3º ao 7º ano de escolaridade. Este espectáculo requer marcação prévia que pode ser efectuada para 227331190.

Miguel Maia dá autógrafos na Expo Criança

O jogador de voleibol do Sporting Clube de Espinho, Miguel Maia, vai estar disponível numa sessão de autógrafos, a realizar no dia 8 de Março, pelas 15 horas, na Expo Criança 2009, que está agendada para os dias 5 a 8 de Março no CNEMA – Centro Nacional de Exposições e Mercados Agrícolas, em Santarém.

E em Abril... vamos... acampar... no Planetário! Observações (sábado) no Multimeios

O Centro Multimeios de Espinho associa-se ao Ano Internacional da Astronomia (AIA 2009) e complementa as suas habituais sessões de observação "Noites de Astronomia" com a actividade: "E agora eu sou Galileu", que se destina a recriar as observações de Galileu, pondo em destaque a sua importância para o conhecimento do Universo.

Este sábado, pelas 22 horas, no moderno Observatório do Multimeios, e com a ajuda de um potente telescópio será possível ver como o universo e os seus fantásticos objectos, planetas, nebulosas, enxames, são na realidade.

No caso das condições atmosféricas serem adversas à observação, iremos até ao Planetário onde se discutirão as mais recentes descobertas

na área da Astronomia.

Os destaques destes mês de "E Agora eu sou Galileu" são a superfície lunar e Saturno.

Entretanto, para 4 de Abril está a ser preparada uma actividade muito especial no âmbito do AIA 2009, vai ser possível "Acampar no Planetário".

O Centro Multimeios convida todos os interessados, incluindo famílias, pais e filhos, que queiram experimentar passar uma noite ao "releto" dentro do Planetário. Esta iniciativa estará integrada nas 100 Horas de Astronomia, que pretende ser, a nível global, uma celebração da astronomia, e que se vai realizar de 2 a 5 de Abril.

Esta iniciativa, que inclui ceia e pequeno-almoço, terá o valor de 30 euros por pessoa,

havendo desconto para inscrição de famílias. A inscrição obrigatória pode ser feita para lina.canas@multimeios.pt e há mais informação no site do Multimeios ou no site oficial do AIA 2009.

Entretanto, também no âmbito do AIA 2009, o planetário do Centro Multimeios apresenta: "O Mistério da Bola de Fogo", para maiores de quatro anos; "Viagem a um Buraco Negro", com narração de Nuno Markl e música de Alexandre Soares; "Acampar Com as Estrelas" para maiores de 10 anos, aos sábados, domingos e feriados, pelas 15, 16 e 17 horas, respectivamente. Apresenta ainda, mas apenas para visitas de estudo: "A Zanga da Lua", "Hubble, 15 Anos de Descobertas" e "À Volta do Sol".

Taça de Portugal (segunda jornada)

Danças de Salão na Nave Polivalente

Realiza-se este sábado, na Nave Polivalente, entre as 14 e as 24 horas, a 2.ª Jornada da Taça de Portugal de Danças de Salão.

Para além de estarem previstos 200 pares portugueses federados, entre os

quais, os actuais Campeões Nacionais, Carlos Custódio e Elena Plescenco, serão também convidados pares internacionais, nomeadamente de Espanha.

A prova contará com sete júris designados

pela Federação Portuguesa de Dança Desportiva e, segundo a organização, "toda a competição será preparada de forma a oferecer a todos os espectadores um grande espectáculo de luz, cor e som".

Paralelamente, quer os dançarinos, quer os espectadores, poderão aproveitar a competição para fazerem compras de calçado, roupas e acessórios para dança nos stands que serão montados dentro da Nave Polivalente.

Os espectadores, por outro lado, terão também oportunidade de experimentar aulas de dança em salas independentes, em sessões de 45 minutos, nomeadamente:

Salsa iniciação – das 16 às 16.45 horas – Nuno e Rita;

Kizomba iniciação – das 17 às 17.45 horas – Pedro e Katy;

Cha Cha Cha iniciação – das 18 às 18.45 horas – Cristina Leal

Hip-Hop iniciação – das 19 às 19.45 horas – Gindança/Artdance

Depois de concluída a prova, dançarinos e espectadores poderão dançar ao som de um DJ, passando pelas salsas, merengues, kizombas, cha cha cha, sambas, jives e toda uma série de ritmos latinos que colocarão todo a pavilhão a vibrar!

Di Caprio e Kate Winslet no Casino Espinho

O Casino Espinho apresenta, de hoje a quarta-feira, "Revolutionary Road", película que volta a junta Leonardo Di Caprio e Kate Winslet onze anos após Titanic, desta feita sob direcção do realizador Sam Mendes, marido da actriz.

O filme é baseado na obra homónima de Richard Yates.

A sala de cinema do Casino Espinho está aberta de segunda a domingo com sessões pelas 15.30 e 21.30 horas. À segunda-feira, o cinema é mais barato.

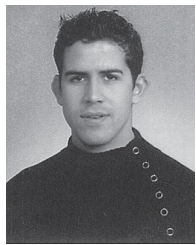

OPINIÃO

TÁ BOA ESSA!!!

Bruno Bastos

A verdadeira mentira

Todos os dias deparamos com a verdadeira mentira. Há uns dias entrei em casa de um advogado e reparei que no seu portão havia uma placa que dizia "cuidado com o cão".

Fiquei bastante apreensivo mas como necessitava mesmo de lá ir, decidi entrar. Quando já estávamos à conversa desabafei que estava bastante nervoso com o possível aparecimento do cão, mas ele sossegou-me dizendo:

"Não se preocupe que ele não faz mal, só tem que ter cuidado é para não o calcar, porque ele mais parece um porta-chaves!"

Quando estava de saída vinha a pensar que não era normal ele não me ter mentido, mas ele acabou por dizer:

"Não se preocupe que este processo é rápido!"

Logicamente que esta é a verdadeira mentira...

Não posso deixar de falar nas folhas que encontramos nalgumas portas com a seguinte mensagem:

"Proibida a entrada de pessoas estranhas ao serviço".

Uma coisa fica garantida com isto: é que os malandros não entram... Quanto aos ladrões já não digo nada!

Porque não colocarmos nas nossas caixas de correio um papel a dizer "não aos ladrões" em vez do que se costuma ter "não à publicidade"?

A única desvantagem é que deixaríamos de receber cartas dos bancos e também das Finanças.

Tenho obrigatoriamente que mencionar a chamada publicidade enganosa, como por exemplo de algumas ditas dietas milagrosas. Por vezes, temos que dar valor a quem o tem e depois de uma dieta dessas sem dúvida que ficamos mais leves... É que o dinheiro que lá deixamos já não nos pesa no bolso!

* algo parecido com um humorista, mais conhecido por 91Cubanos8504292



Em divertida "noite do companheiro"

Lions regressam aos anos 80



Foi no passado dia 20 de Fevereiro e antecipando o espírito carnavalesco que o Lions de Espinho comemorou a sua "Noite do Companheiro" em que, através do empenho e dedicação das senhoras, foi possível reviver todo o brilho da década de 80 ao som dos ABBA.

Em noite de requinte dedicada aos seus

"Companheiros Gold", o tema escolhido para o jantar foi então a euforia do quarteto musical ABBA que inspirou desde a decoração da sala à indumentária das companheiras e companheiros.

De entre todos os momentos vividos, especial realce para as actuações das companheiras, que não se ficaram apenas pela

poesia dedicada ao amor e pelo canto, mas também deram o seu pezinho de dança, levando todos os presente a levantar-se da cadeiras e dançarem em ritmo bem animado.

Uma noite divertida em que saiu reforçada a união do clube cujas elementos ganham assim ânimo para as actividades de solidariedade social desenvolvidas.



Com estudo sobre as dificuldades impostas pela cidade aos deficientes

Alunos Secundária Laranjeira concorrem à "Escola Alerta!"

Os alunos do 7ºA da Escola Secundária Dr. Manuel Laranjeira, no âmbito da disciplina de Formação Cívica, e sob a orientação da Directora de Turma, professora Aurora Ferreira, estão a participar no Concurso "Escola Alerta!", promovido pelo Ministério da Educação e pelo Instituto Nacional para a Reabilitação. Assim, têm levado a cabo várias iniciativas que pretendem sensibilizar a comunidade escolar e a comunidade local para as dificuldades que as pessoas portadoras de deficiência têm de enfrentar no seu dia-a-dia.

No passado dia 3 de Dezembro, dia Internacional do Deficiente, os alunos do 7ºA da Escola Secundária Dr. Manuel Laranjeira fizeram uma exposição no Polivalente da Escola, que pretendia dar a conhecer, por um lado, um conjunto de pessoas sobejamente conhecidas que se destacaram em várias áreas como a música,



Andrea Boccelli (cego), Beethoven (surdo), John Forbes Nash, matemático norte-americano que serviu de inspiração para o filme "Uma Mente Brilhante", o conhecido SuperHomem, Christopher Reeve (tetraplégico) e tantos outros. Por outro lado, nesta exposição, também deram destaque a nomes portugueses bem conhecidos nos Jogos Paraolímpicos, tais como: António Manuel Marques, Fernando José Oliveira Pereira, Bruno Renato Valério Valentim, João Paulo dos Santos, atletas de Boccia; Luís Carlos Martins Gonçalves do Atletismo, José Manuel Rodrigues Martins, da natação e muitos outros.

Para além desta iniciativa, os alunos observaram a cidade de Espinho e viram os constrangimentos que as pessoas que se deslocam em cadeira de rodas têm de enfrentar diariamente e após terem dado conta dessas mesmas dificuldades, redigiram uma carta ao presidente da Câmara Municipal de Espinho e ao presidente da Junta de Freguesia de Espinho ilustrando essas dificuldades e pedindo alguma intervenção no sentido de facilitar a locomoção destas pessoas que terão os mesmos direitos que todos nós.

Na passada sexta-feira, na Biblioteca da escola, assistiu-se a um momento único já que os alunos convidaram um deficiente para o entrevistarem e ouvir, na primeira pessoa, quais as dificuldades que é necessário enfrentar diariamente. Assim o jovem Carlos Paulo, que ficou numa cadeira de rodas aos dezanove anos por causa de uma doença, testemunhou as dificuldades que teve para se adaptar a esta nova condição de vida e o que mais surpreendeu os alunos foi a sua garra, a sua força de vontade e o seu sentido de humor, chegando mesmo a brincar com as suas próprias limitações físicas. De acordo com o seu testemunho, as pessoas

muitas vezes não se apercebem como podem dificultar a vida das pessoas que se deslocam em cadeira de rodas "Como normalmente ando com os meus pais, são eles que sentem as dificuldades e não eu porque não consigo mover-me sozinho. Se as pessoas tiverem em atenção, por exemplo, uma coisa tão simples como não estacionar em cima dos passeios, poderão estar a ajudar enormemente quem se desloca em cadeira de rodas. Imaginem o que acontece com uma pessoa que vai em cadeira de rodas e encontra dois ou três carros estacionados no passeio. Como não pode seguir em frente, tem de descer 15 ou 20 centímetros de passeio, que raramente tem rampa, o que significa um possível mergulho no alcatrão e depois voltar a subir o que é bastante complicado".

Para além de ser um momento de sensibilização, esta entrevista constituiu uma lição de vida para muitos dos alunos. Quando inquirido sobre as consequências que esta doença trouxe para a sua vida, o entrevistado acabou por dizer que a doença contribuiu para torná-lo uma pessoa melhor, e tê-lo-á ajudado a compreender melhor o próximo e a não julgar as pessoas facilmente. Por outro lado, deixou uma mensagem importante aos alunos: "É importante não ter pena das pessoas com deficiência. O importante é respeitá-las na sua diferença porque elas são iguais a todos nós".

Este trabalho está a ser concluído e irá a concurso no próximo dia 18 de Março.

Na opinião da docente, "os objectivos traçados estão plenamente conseguidos já que os alunos mobilizaram os seus conhecimentos e desenvolveram claramente o seu espírito de cidadania em todas as iniciativas que foram sendo levadas a cabo".

Em carta à Câmara e à Junta de Espinho

Jovens denunciam obstáculos para as pessoas com deficiência

Os alunos do 7.º ano, turma A, da Escola Secundária Dr. Manuel Laranjeira fizeram chegar uma carta aos presidentes da Câmara Municipal e da Junta de Freguesia de Espinho, onde dão conta de todo o trabalho que levaram a efeito. Acompanhada com fotografias dos locais, da carta consta o seguinte:

"Somos alunos do 7ºano da Escola Secundária Dr. Manuel Laranjeira e no âmbito da disciplina de Formação Cívica estamos a desenvolver um projecto para participar no concurso 'Escola Alerta!', dinamizado pelo Ministério da Educação e pelo Instituto Nacional para a Reabilitação. Nesse sentido, pretendemos sensibilizar a comunidade em geral para as dificuldades que as pessoas deficientes têm de enfrentar diariamente.

Assim, fomos observar a cidade e encontramos algumas situações para as quais queremos chamar a atenção. Tomámos a liberdade de fotografar essas situações, que a seguir demonstraremos, e para as quais pedimos a sua melhor atenção no sentido de melhorar as acessibilidades.

Vejam os:

1. Na avenida 24, quer em frente ao tribunal, quer em frente à Caixa Geral de Depósitos, embora exista rebaixamento dos passeios, existe uma calha que poderá constituir um obstáculo, não permitindo que as rodas de uma cadeira de rodas possam deslizar facilmente. Por outro lado, ficámos bastante surpreendidos quando constatámos que, para chegar ao outro lado do passeio, seria necessário contornar o separador central já que neste não existe rebaixamento.

2. Na rua 19, um deficiente tem grande dificuldade em entrar em estabelecimentos comerciais já que observámos que praticamente nenhum tem acessos facilitados às pessoas que se deslocam em cadeira de rodas.

3. Observámos também que no trajecto que fizemos desde a escola até ao fim da rua 19, junto à estação, apenas existem passeios com rebaixamento junto à Câmara. Como é que um deficiente motor faz para poder descer o passeio nas outras ruas?

Por outro lado, existe uma outra situação acima da Papelaria Azul que pode constituir um perigo para um deficiente visual.

4. Por último, na Câmara Municipal de Espinho, notámos uma situação bizarra: existem rampas que permitem o acesso à porta principal da Câmara, mas, quando queremos entrar, encontramos uma barreira: um degrau!

Gostaríamos que V. a Exa. encontrasse os meios possíveis para corrigir estas situações que não respeitam os direitos das pessoas portadoras de deficiência.

Gratos pela atenção dispensada, subscrevemos com elevada estima e consideração."



Fotos VÍTOR LANCHÁ

Ministra da Educação (re)conhece Plataforma Camões Espinho com salas de aula do futuro

A ministra da Educação, Maria de Lurdes Rodrigues, veio mais uma vez a Espinho, desta feita para conhecer a Plataforma Camões, sistema inovador com que foram equipadas oito salas de aula do concelho e que permite a interactividade entre professor e alunos, através do computador e do quadro interactivo, dentro e fora da sala de aula.

Sandra Soares

Projecto único no mundo, a Plataforma Camões foi criada pela Microfil, empresa sediada em Cortegaça que escolheu Espinho para o arranque deste projecto oferecendo o equipamento agora instalado em quatro salas da EB1/JI Espinho n.º 2 e

outras quatro na Escola da Seara, em Silvalde, transformando-as nas primeiras salas de aula totalmente interactivas e digitais do país.

A plataforma serve de ligação entre os computadores Magalhães e os quadros

interactivos, instalados pela autarquia nestas salas de aula e, tal como os alunos, professores e visitantes ilustres descobriram na passada segunda-feira, vai revolucionar por completo a forma de estar na aula.

O sumário escrito no quadro surge automaticamente nos computadores dos alunos, assim como as fichas ou exercícios que o professor pode enviar do seu computador onde efectua o acompanhamento dos trabalhos realizados sem necessitar de se deslocar até às carteiras. E se um dos trabalhos é particularmente bom ou interessante pode ser transferido para o quadro e partilhado por toda a turma.

A forma de participação do aluno também muda radicalmente já que, em vez do tradicional braço no ar, o jovem apenas tem de carregar no seu Magalhães e o professor sabe automaticamente quem quer participar uma vez que, na lista de todos os alunos exposta no quadro, a fotografia de quem carregou fica iluminada e salta imediatamente para o início.

Na segunda-feira, ir ao quadro também não levantou qualquer problema já que todos tinham curiosidade em experimentar a caneta electrónica com que se escreve e

Juntamente com Arquivo Municipal Microfil no FACE

Quando da apresentação a Plataforma Camões em Espinho, o presidente da empresa Microfil, Manuel Antunes, responsável pelo referido projecto, revelou que os laços que já unem a empresa a Espinho, em virtude da proximidade (a empresa está sediada em Cortegaça) serão estreitados com a abertura de um núcleo na cidade.

A abertura deste núcleo, que segundo Manuel Antunes ficará localizado no FACE – Fórum de Arte e Cultura de Espinho, (a antiga Fábrica Brandão Gomes) estará apenas dependente da conclusão das ligações de comunicações.

Entretanto, o jornal *Defesa de Espinho*

também tomou conhecimento que o acervo do Arquivo Municipal, presentemente instalado na cave do edifício dos Paços do Concelho, também deverá em breve começar a ser transferido para o FACE, prevendo-se a sua instalação definitiva e abertura ao público nas novas instalações para o mês de Maio.

Com esta mudança, o arquivo passará a ter novas e melhoradas condições de funcionamento, devendo ficar facilitado o acesso do público aos documentos que fazem a história de Espinho.

Sandra Soares



Parabéns

Pelos 50 anos de dedicação à tão nobre causa dos Bombeiros onde o teu lema foi sempre "Vida por Vida". Da família que sempre esteve ao teu lado
Esposa, filhas, genros e netos



Compramos todos os artigos em:
OURO * PRATA * JÓIAS
CAUTELAS DE PENHOR
Pagamos melhor e a dinheiro
2.º E ÚLTIMO ANDAR • HONESTIDADE - SIGILO - PRIVACIDADE
Rua 23, n.º 174 - Edifício S. Pedro - Sala Y - ESPINHO • Tlm.: 96 587 98 72

CONCELHO DE ESPINHO
TÁXIS
800 208 202
CHAMADA GRATUITA

LABORATÓRIO DE ANÁLISES CLÍNICAS
admite:

RECEPCIONISTA

Para efectuar o atendimento e todo o trabalho de recepção, procuramos pessoa agradável e simpática com gosto por relações públicas, mas com dinamismo e rapidez na execução de tarefas. Dá-se preferência a pessoa com boa apresentação, residência na zona Espinho e bom nível de educação.

Agradecemos envio Curriculum Vitae para:

Laboratório Moderno de Análises Clínicas
Rua 20, n.º 808 – 4500-265 ESPINHO



seleccionar o apagador com que se corrige qualquer erro.

Além da interactividade dentro da sala de aula, a grande possibilidade que esta plataforma deixa em aberto relaciona-se com o facto de um aluno, em casa ou no hospital por motivo de doença prolongada, poder acompanhar e até mesmo participar na aula. E mediante o mesmo conceito uma aula que esteja a ser dada, por exemplo, na China ou no Brasil, poderá ser assistida em Portugal e vice-versa.

Na plataforma fica ainda armazenada toda a informação académica do aluno que o acompanhará na vida escolar e à qual ele, assim como os seus pais e escola poderão ter acesso. Refira-se que embora a Plataforma esteja especialmente adaptada aos computadores Magalhães (ensino básico), a Microfil espera expandir o projecto a outros níveis de ensino. Sendo a apresentação oficial na segunda-feira nem tudo decorreu na perfeição, mas tal como Manuel Antunes, presidente da Microfil, fez questão de frisar, os técnicos da empresa irão acompanhar de perto as oito salas agora em funcionamento, mostrando-se convicto de que "em quinze dias tudo estará a funcionar perfeitamente e as crianças, em dez dias, já nos terão ultrapassado".

Satisfeito porque Espinho tem "as primeiras oito salas totalmente interactivas e digitais de Portugal" e pelo facto da Microfil ser uma empresa com fortes ligações a Espinho (ver caixa), o presidente da Câmara de Espinho sublinhou a importância de todas as crianças, independentemente da sua origem ou nível social, poderem contactar com as novas tecnologias.

José Mota revelou ainda o esforço efectuado pela autarquia para que esta plataforma não fique apenas instalada em oito salas de aula mas seja alargada a todas as escolas do concelho, já que o produto oferecido pela Microfil "tem qualidade



Fotos VÍTOR LANCHÁ



tecnológica reconhecida a nível nacional e internacional."

Para que as salas interactivas fossem uma realidade o sistema wireless teve de ser instalado nas duas escolas em causa. No entanto, o projecto que estava a ser elaborado pela autarquia com o objectivo de tornar wireless todas as escolas do concelho encontra-se temporariamente suspenso já que está a ser estudada a possibilidade de integrar nesse projecto de alargamento a instalação das plataformas Camões.

Nesta nova visita a Espinho a ministra mostrou-se particularmente satisfeita por ver o uso que está a ser dado ao Magalhães, pois "o computador só é importante se servir para os meninos jogarem, lerem, escreverem e aprenderem, em casa, mas sobretudo na sala de aula onde contam com o acompanhamento do professor."

Segundo Maria de Lurdes Rodrigues "é relativamente fácil comprar computadores, difícil é transformá-los em equipamentos indispensáveis para o desenvolvimento das crianças e este é um trabalho em que contamos com a colaboração das autarquias, escolas e professores".

E os professores foram parte importante neste processo como foi sublinhado por todos, incluindo as presidentes dos conselhos executivos dos agrupamentos a que pertencem as escolas integradas no projecto.

Noémia Brogueira, do agrupamento Sá Couto, lembrou que esta plataforma vai revolucionar os métodos clássicos de ensino à que coloca as novas tecnologias ao serviço da educação, daí esperar que todos os alunos do seu agrupamento possam em breve com o seu Magalhães.

Adelina Pereira, do Agrupamento Domingos Capela, garantiu estar muito feliz com o projecto Camões mas lembrou que isso não chega, sublinhando a necessidade e urgência da criação dos novos centros escolares no concelho para responder às novas exigências do ensino.

O Futuro...

apenas a 5 minutos de distância!

Visite-nos a partir do Dia dos Namorados

Para mais informações
96 214 10 90 / 96 195 4422
22 745 23 16

OFERTA
2,5%
EXCLUSIVA*

VILLA MOZELÓS

Espinho: 5min.
A29: 4min.
A1: 2min.

A41/IC24

Mozelos

ROTUNDA DO PICOTO

N1/C2

VILLA MOZELÓS

EFIMOVEIS

Apartado 23 - Zona Industrial - Tuias
4634-509 Marco de Canavezes
Tel. 255 539 110 - Fax 255 539 115
efimoveis@efimoveis.com
www.efimoveis.com

Instituto de Habitação e de Reabilitação Urbana

conquista o teu espaço...

* OFERTA EXCLUSIVA DE LANÇAMENTO DE COMERCIALIZAÇÃO VÁLIDA DE 14 A 28 DE FEVEREIRO DE 2009

05/Março/2009

Conferência promovida pelo Arquivo Municipal

"Três décadas, três visionários"

Na tarde de quinta-feira, a sala polivalente do Centro Multimeios de Espinho encheu-se para ouvir Teixeira Lopes e Armando Bouçon falarem, respectivamente, de Joaquim Pinto Coelho e Manuel Laranjeira, numa conferência promovida pelo serviço educativo do Arquivo Municipal de Espinho, cuja responsável, Beatriz Fernandes, falou sobre José Salvador.

Sandra Soares



Fotos SS



A conferência intitulada "3Décadas.3Visionários" que decorreu na sala polivalente do Centro Multimeios perdeu com a ausência de um dos seus conferencistas, Carlos Gaio que, por motivo de força maior, se viu impedido de falar sobre José Salvador, sendo substituído pela responsável do Arquivo Municipal, Beatriz Fernandes.

Ainda assim, as perto de sete dezenas de participantes, na sua maioria alunos da Universidade Sénior que fizeram questão de marcar presença e ouvir o seu professor, Teixeira Lopes, ficaram a conhecer um pouco melhor Joaquim Pinto Coelho.

O conferencista abordou dois aspectos que considera essenciais nesta figura espinhense, a sua influência na ideologia política local e o seu papel enquanto autarca. Para Teixeira Lopes é um autarca modelo do século XX, com obras que são ainda hoje referência e servem de identidade cultural ao concelho, sem esquecer o papel relevante na defesa de Espinho e os serviços com que a cidade foi dotada e que a transformaram numa terra muito à frente do seu tempo. Refira-se a iluminação eléctrica, a recolha de lixo, a campanha de vacinação...

Coube a Armando Bouçon falar de Manuel Laranjeira, optando o conferencista por abordar aspectos da sua intervenção social e política centrando-se na sua acção como médico e como político.

Em 1911, Manuel Laranjeira assume o cargo de Subdelegado de Saúde em Espinho, sendo uma das suas funções a inspecção sanitária às prostitutas, pelo que Armando Bouçon aproveitou para abordar o tema da prostituição em Espinho, até porque Manuel Laranjeira, muitas

vezes confundiu a sua actividade profissional com a vida sentimental, mantendo relações amorosas com algumas das pacientes que visitava.

Em relação à política, Manuel Laranjeira foi presidente da Câmara Municipal de Espinho, de 3 de Agosto de 1911 a 21 de Fevereiro de 1912 e por doença do Dr. Joaquim Pinto Coelho, mas também por doença foi afastado não tendo apresentado qualquer proposta como presidente da Câmara, mas apenas como Administrador do Concelho.

Não querendo defraudar os participantes que esperavam uma intervenção sobre José Salvador, coube à técnica superior do Arquivo Municipal de Espinho, Beatriz Fernandes falar sobre José Salvador e a sua actividade política enquanto Presidente da Câmara de Espi-

nho, eleito na primeira vitória dos Democráticos.

Enquanto autarca, concorda com a construção de um campo de desportos, sugere alterações ao imposto sobre o pescado, manda abrir um Talho Municipal, preocupa-se com o estado de degradação dos bairros piscatórios, preocupa-se com as obras de defesa da praia, dando também especial atenção à questão do abastecimento da água e à canalização dos esgotos e reforça o desejo antigo da construção de um edifício para os Paços do Concelho.

No final da conferência ficou o agradecimento aos conferencistas, à Universidade Sénior e a todos quantos participaram a título individual nesta iniciativa do Serviço Educativo do Arquivo Municipal, cujo programa inclui muitas outras actividades a realizar nos próximos meses.

Nascente de cara lavada

Foi no sábado a abertura oficial do Auditório Nascente, após as obras de recuperação, que implicaram pintura, chão novo e outros arranjos.

Na inauguração, com direito a "Porto de Honra", o espaço recebeu um espectáculo do Teatro Popular de Espinho que incluiu música, dança e teatro, encontrando-se agora pronto e apresentando melhores condições para continuar a acolher a actividade permanente que esta colectividade desenvolve desde 1976 em prol da cultura em Espinho.

Tuna de Anta em Assembleia

A Associação Cultural e Recreativa Tuna Musical de Anta convoca os associados para uma assembleia-geral a realizar no próximo dia 14, pelas 21 horas, na sede da colectividade, com a seguinte ordem de trabalhos:

Leitura da acta da assembleia-geral anterior; apreciação e votação do relatório e contas sociais e parecer do Conselho Fiscal relativas ao exercício do ano de 2008; outros assuntos de interesse para a Associação Cultural e Recreativa Tuna Musical de Anta.



OPINIÃO

CONSULTA ABERTA

Mónica Vieira da Silva

Mesoterapia

Afinal o que é a mesoterapia?

É uma técnica utilizada na Medicina Estética, na qual se introduz pequenas quantidades de medicamentos superficialmente na pele, utilizando agulhas a uma profundidade inferior a 4 mm. O mecanismo de acção não está perfeitamente esclarecido. O efeito da técnica mesoterápica está relacionado com a acção mecânica da punctura, assim como com a medicação utilizada.

"I don't Know, I don't Knowwhy, butit Works!" (Michel Pistor, 1978).

Deverá ser realizada sob condições de assepsia rigorosa para evitar infecções inerentes à técnica.

Efeitos indesejáveis:

Reacções alérgicas, dor, eritema, infecções por bactérias, cicatrizes ou necrose cutânea.

Os fármacos a utilizar devem ser escolhidos criteriosamente de acordo com a patologia que se pretende tratar.

Em que situações se podem utilizar a mesoterapia?

Tratamento de estrias, celulite, gordura localizada (em pessoas com peso desejável), flacidez corporal e facial.

Com que frequência?

Uma vez por semana durante seis semanas, depois uma vez de quinze em quinze dias durante quatro meses e uma vez por mês de acordo com a necessidade.

A mesoterapia ajuda no tratamento de gordura localizada e celulite mas é fundamental perder peso até ao índice de massa corporal desejável.

A mesoterapia não emagrece!

No tratamento da celulite, além da perda de peso, é necessário:

Correcção dos hábitos de postura; usar vestuário leve e não constritor; dieta hiperproteica e hipocalórica; evitar stress; abandono tabágico; suspender reposição hormonal; suspender anabolizantes; ingerir dois litros de água por dia; exercício físico diário ou em dias alternados.

As estrias brancas não desaparecem mas melhoram a sua aparência.

Para se otimizar os resultados da mesoterapia, esta deverá ser associada a drenagem linfática manual e eventual terapêutica oral e tópica.

PIMPOLHO

Darwin desenvolveu a Teoria da Evolução do Homem...

... que explica o desenvolvimento da espécie...

© José Sarmento • 672

... até aos macacos dos dias de hoje!!!...



Encontro
de confraternização
em preparação

Sete décadas de hóquei (campo/sala) da Académica de Espinho

Manuel Sancebas e Joaquim "Magano" Rocha são dois dos vários nomes que se encontram à frente de uma gigantesca empreitada já que se dispõem a reunir à mesma mesa sete décadas, ou gerações, do hóquei em campo/sala academista. Para terem sucesso precisam da colaboração de todos na recolha de contactos.

Sandra Soares



A primeira equipa academista de hóquei em campo por altura da criação da secção em 1941

A secção de hóquei em campo/sala da Associação Académica de Espinho foi fundada em 1941 e por ela passaram nomes de referência do desporto espinhense e do hóquei português, muitas dezenas de atletas, treinadores, seccionistas, dirigentes, funcionários, médicos, massagistas que suaram e sofreram pela secção ao longo das últimas sete décadas.

São todos os que de alguma forma prestaram a sua colaboração à modalidade no clube desde a fundação da secção que alguns espinhenses e academistas pretendem reunir num mesmo espaço, onde poderão reavivar memórias, recordar episódios, as "terceiras partes" dos jogos e falar de hóquei, enquanto vêem caras que já não viam há anos, décadas...

A reunião está a ser planeada para Junho e, dependendo da adesão, poderá realizar-se no próprio Pavilhão Arquitecto

Jerónimo Reis.

Prevê-se que, sendo possível reunir os muitos amigos do hóquei e da Académica que estão espalhados de norte a sul do país e também pelo estrangeiro, perspectiva-se a presença de mais de duas centenas de pessoas, até porque a reunião será aberta a familiares.

Mas para que esta empreitada tenha sucesso, os organizadores da iniciativa necessitam da colaboração de todos quantos conheçam pessoas que estejam interessadas em marcar presença nesta grande reunião da família do hóquei academista.

As moradas ou os contactos telefónicos podem ser fornecidos para: Meneses (966 052 010 ou 227 341 016), Tino Jesus (917 103 910), Álvaro Rocha (918 662 052) e Magano (918 113 709); ou por escrito para a Rua 20, n.º 1370, 1.º E, 4500 Espinho.

Pólo aquático

O pólo aquático do Sporting de Espinho recebeu no domingo o Sporting Clube de Portugal, perdendo por 3-8 (1-4, 1-0, 1-2 e 0-2), em jogo realizado na piscina do Centro de Propaganda da Nataçao em Ermesinde, casa emprestada dos "tigres".

Com algum público nas bancadas, a equipa de pólo aquático do Espinho tentava nova vitória após a vitória frente aos Apolo há duas semanas. Os leões eram os favoritos à vitória, cabendo aos tigres a missão de contrariar esse prognóstico.

Apesar da grande diferença de golos no primeiro período, a partida foi bastante equilibrada. Foram muitos os remates feitos por ambas as equipas e a vontade de disputar o resultado, fez deste jogo um embate bem animado. Destaque para a boa prestação do pivot Francisco Coutinho (três golos), André Tavares pela sua consistência no lado direito da defesa e Pedro Dâmaso pelas defesas que efectuou em alguns momentos predominantes do encontro. Pedro Lucas destacou-se na equipa sportinguista, como o melhor marcador, para além da sua exibição.

Revelando ter um jogo tacticamente pouco elaborado, o Sporting logrou vencer devido ao aproveitamento das situações de superioridade numérica, beneficiando ainda de duas penalidades. Apesar da derrota, o Espinho realizou um bom jogo com postura e muito espírito de sacrifício, acumulando experiência e confiança para o próximo desafio em Lousada (décima jornada), às 17 horas de domingo.

Natação (infantis)

Nos próximos dias 13, 14 e 15, na Piscina Municipal de Cantanhede (com dois tanques de 25 metros), vai decorrer o Campeonato Zonal com a participação de 43 clubes, oriundos desde o Norte até ao distrito de Coimbra, entre os quais o Sporting de Espinho com seis nadadores (três masculinos e três femininos).

Teresa Aires (400m estilos e 200m estilos), Sofia Azevedo (100m e 200m costas e 100m livres), Carla Cruz (100m e 200m costas, 200m estilos, 200m mariposa e 100m mariposa), João Baptista (100m e 200m costas, 100m e 200m livres), Rui Cardoso (100m, 200m e 400m livres e 100 e 200m mariposa), Pedro Reis (100m, 200m e 1500m livres e 400m estilos), que por mérito próprio alcançaram os tempos mínimos para estarem neste campeonato, o segundo mais importante do calendário da Federação Portuguesa de Nataçao para os escalões de infantis.

Campeonato Nacional de Escolas – Circuito Drive

Brilharete do Oporto Golf Club

Realizou-se na semana passada, com um número recorde de jovens participantes (113), vindos de todos os Campos do Norte, a edição de 2009 do Circuito Drive, nos 'greens' do Oporto Golf Club, em Silvalde.

Com um excelente início de época, os jovens jogadores do Oporto Golf Club conquistaram cinco primeiros lugares, nos quatro escalões, 'Gross' e 'Nett' e apuraram-se, automaticamente, para jogar a final nacional, no mês de Dezembro.

Escalão A – 1.º Gross – João Magalhães (72); 1.º Nett – Gonçalo Sequeira (65).

Escalão B – 1.º Gross – Eduardo Baptista (78); 1.º Nett – Rui Filipe Rodrigues (62).

Benjamins – 1.º Nett – João Pedro Maganinho (26)



Eduardo Baptista, Rui Filipe Rodrigues, João Pedro Maganinho, Gonçalo Sequeira, João Magalhães e Eduardo Maganinho (treinador)

Eleições no Sporting de Espinho com única lista

Rodrigo dos Santos recandidata-se

Rodrigo dos Santos recandidata-se à presidência do Sporting Clube de Espinho, restando agendar o acto eleitoral que eventualmente poderá coincidir com a assembleia-geral relativa à análise e votação do relatório do exercício financeiro.

Como não surgiu nenhuma lista opositora à actual Direcção, até ao final do pretérito mês conforme o previamente regulamentado, o Conselho Tigre, presidido por Romeu Vitó, reuniu na segunda-feira para conferir a única lista concorrente ao acto eleitoral para o próximo triénio.

No primeiro jogo do play-off da Divisão A1

Tigres vencem academistas

Quis o destino (classificação) que as duas equipas espinhenses que jogam a Divisão A1 de voleibol (Sporting Clube de Espinho e Associação Académica de Espinho), se encontrassem na fase dos play-off. Coube, por força do seu desempenho, ao Sporting Clube de Espinho, receber no primeiro encontro (à melhor de três), os academistas.

Sob o espectro da derrota que a equipa liderada por Nuno Soares infringiu ao 'candidato', na primeira fase, o jogo acabou por ter o desfecho natural, com uma vitória, também natural, por parte dos tigres que não quiseram deixar os seus créditos por mãos alheias. Porém, pode resumir-se a história do jogo ao primeiro parcial, altura em que a Associação Académica de Espinho pôs em campo toda a sua força e garra, no sentido de tentar surpreender o seu adversário, tal como já o havia feito antes. E isso foi conseguido, já que a turma do Mocho conseguiu alternar o marcador – passou o primeiro técnico em vantagem (7-8) e esteve a vencer por 20-21, altura em que os comandados de Francisco Fidalgo arregaçaram as mangas e levaram ao terreno de jogo a sua mais-valia, quer colectiva, quer individual.

Nos outros dois parciais a equipa dos tigres foi mais objectiva e concedeu muito menos facilidades, pondo em prática a sua superioridade, quer individual, quer a colectiva, tal como o havia feito no final do primeiro 'set'.

No sábado, às 15 horas, estas duas equipas voltam a encontrar-se no pavilhão Arquitecto Jerónimo Reis. Se os tigres vencerem estarão na próxima fase da Divisão A1. Caso contrário,



Fotos EDGAR TAVARES

terão de defrontar os academistas no dia 14, no pavilhão Joaquim Moreira da Costa Júnior, num encontro que seria decisivo para ambas as partes.

Sporting de Espinho, 3 Académica de Espinho, 0

Jogo no pavilhão Joaquim Moreira da Costa Júnior, em Espinho.

Árbitros: Arnaldo Rocha (AV Porto) e Jaime Eloy (AV Ilha Terceira).

Parciais: 25-23 (25m), 25-19 (23m) e 25-14 (20m).

Sporting Clube de Espinho – Fabrício Silva 'Kibinho' (11 pontos), Miguel Maia (4), Flávio Cruz (11), Rafael Kager (7), Roberto David 'Robertão' (10) e Roberto Reis (13) – seis inicial; Hugo Ribeiro (libero), Paulo Truttmann 'Paulão' (1), João Brenha, Nuno Rocha, Paulo Brenha e Gonçalo Iglésias.

Treinador: Francisco Fidalgo.

Associação Académica de Espinho – Ricardo Alvar (4), Pedro Costa (3), Márcio Sequeira (2), Rui Moreira, Fabrício Barros (7) e Rui Pinto (5) – seis inicial; Paulo Fonseca (libero), Maurício Silva (13), Januário Alvar, Gonçalo Sapage, Leandro Oliveira (1) e Rui Alves.

Treinador: Nuno Soares.

Clube de Voleibol de Espinho na luta pela permanência na A2

A equipa de voleibol do Clube de Voleibol de Espinho não conseguiu o apuramento para a fase dos primeiros do Campeonato Nacional da Divisão A2 e irá, por isso, disputar a fase dos últimos. Os espinhenses, orientados por Rolando de Sousa perderam o último encontro da primeira fase, no pavilhão Arquitecto Jerónimo Reis, com a equipa que lidera a prova – o Sporting Clube das Caldas. Por sua vez, a Académica de Coimbra, ao vencer o último classificado, por 3-0, conseguiu ficar com o oitavo lugar, o que lhe garantiu a permanência na A2.

Divisão A2

Ala Gondomar-Gueifães	0-3
(20-25, 12-25 e 15-25)	
Desportivo Póvoa-Académica S. Mamede ..	1-3
(25-19, 10-25, 25-27 e 22-25)	
Fiães-CV Oeiras	3-0
(25-23, 25-23 e 25-18)	
Aliança Ovar-Vólei Lisboa	3-2
(16-25, 20-25, 27-25, 25-19 e 15-12)	
Acad. Coimbra-Nacional de Ginástica	3-0
(25-20, 25-14 e 25-22)	
CV Espinho-Sporting das Caldas	0-3
(22-25, 21-25 e 22-25)	

Classificação

	J	V	D	F-C	P
Sp. Caldas	22	21	1	65-22	43
Aliança Ovar	22	18	4	56-24	40
Acad. S. Mamede	22	17	5	56-28	39
Vólei Lisboa	22	12	10	43-42	34
Desp. Póvoa	22	11	11	46-37	33
Fiães	22	11	11	46-37	33
Gueifães	22	11	11	41-39	33
Acad. Coimbra	22	10	12	39-46	32
CV Espinho	22	9	13	40-48	31
CV Oeiras	22	8	14	37-50	30
Ala Gondomar	22	4	18	21-60	26
Nacional Ginástica	22	0	22	9-66	22

Manuel Proença

Iniciativa da APAM no sábado

Viet-vo-dao

É já no próximo sábado que a Associação Portuguesa de Artes Marciais organiza o IV Open Internacional de Viet-Vo-Dao, em Espinho, no pavilhão desportivo da Escola Secundária Dr. Manuel Gomes de Almeida.

Este ano, o evento da APAM conta com a presença internacional de Bao Lan, um mestre vietnamita que vive há largos anos em Itália, país onde fez escola e no qual dirige a região de Veneto e Lombardia.

Bao Lan é 7.º dang internacional de viet-vo-dao e é actualmente membro do restrito conselho de mestres da Federação Internacional de Viet-Vo-Dao.

O programa será dividido em várias sessões paralelas às sessões de viet-vo-dao. "Haverá assim sessões gratuitas e abertas a todos quantos se queiram juntar." É o caso dos workshops de defesa pessoal, das 10 às 12.30 horas, e de tai-chi, das 15.30 às 18 horas.

"Serão sessões práticas mais relaxadas, mas ao mesmo tempo revigorantes, que se esperam ser do agrado de todos os interessados."

No final, cerca das 18 horas, está previsto um espaço para as demonstrações de viet-vo-dao, tai-chi-dao e ainda tu-ve-dao das diversas delegações estrangeiras presentes no evento.

Andebol (feminino)

De feição...

O fim-de-semana correu de feição para os escalões de formação da secção de andebol feminino da Associação Académica de Espinho que obtiveram vitórias, tanto a nível regional como nacional, a excepção foram as juvenis academistas que perderam com... as juniores academistas.

O campeonato regional da Associação de Andebol de Aveiro integra equipas juniores e juvenis e estando as duas equipas academistas inscritas no mesmo ditou a sorte que se defrontassem no domingo passado, cabendo a vitória sem surpresas às mais velhas por uns esclarecedores 67-1.

Ressalve-se que estando muitas das atletas juvenis a dar os primeiros passos na modalidade, não terão vida facilitada nesta competição onde além de defrontarem atletas muito mais velhas têm de lutar contra a inexperiência, o que ficou claro na partida de domingo, frente às colegas mais velhas.

Também a contar para o regional, as iniciadas bateram no sábado o Arsenal de Canelas por 18-17, num jogo equilibrado e emotivo, mas em que a vitória sorriu à turma mais merecedora.

No domingo para o campeonato nacional, as jovens academistas venceram fora o Cale "B" por 27-25, não contabilizando nenhuma derrota nesta segunda fase.

Ainda para o regional, as infantis tiveram um jogo sofrido e bastante equilibrado frente ao CD Pateira, mas por culpa da equipa de arbitragem que, protagonista do jogo, não permitiu que as atletas jogassem andebol como se verifica pelo resultado e escassez de golos. A turma do Mocho venceu por 6-4.

Resultados dos diversos escalões: Infantis/regional – Pateira-AAEspinho, 04-06; Iniciadas/regional – AAEspinho-Arsenal Canelas, 18-17; Iniciadas/nacional – Leça 'B'-AAEspinho, 25-27; Juvenis e Juniores/regional – AAE juvenis-AAE juniores, 01-67.

Jogos para o próximo fim-de-semana: Iniciadas/regional – Saavedra Guedes-AAEspinho (sábado, 11h30); Juvenis/regional – Pateira-AAEspinho (domingo, 11h30); Juniores/regional – AAEspinho-Saavedra Guedes (domingo, 17h).

Sandra Soares



Em voleibol Juniões do Sp. Espinho conquistam título regional



A equipa de voleibol de juniores masculinos do Sporting Clube de Espinho sagrou-se campeã regional da Associação de Voleibol do Porto, ao vencer este domingo, o Desportivo da Póvoa por 3-0 (25-14, 25-11 e 25-10), naquela que foi a última jornada do Campeonato Regional.

Um triunfo que não mereceu contestação, como se pode constatar pelos parciais acima referenciados.

Foi um Campeonato Regional muito equilibrado, competitivo, com muita emoção e qualidade, apenas decidido na última jornada, com

Leixões, Académica de Espinho e Sporting de Espinho a lutarem pelo tão desejado título o que, aliás, também deixa bons indicadores para um Campeonato Nacional também muito equilibrado e com muita competitividade.

O Sporting Clube de Espinho inicia a sua participação no Nacional, já no dia 14 de Março com a visita ao Nacional de Ginástica. Os restantes adversários dos jovens espinhenses no grupo A, são o Desportivo da Póvoa e o Amares.

Os responsáveis pela equipa dos tigres fazem questão de deixar "um agradecimento especial aos patrocinadores da equipa por todo o

apoio prestado, nomeadamente, ao Ginásio Activa de Espinho (ao gerente Leonardo Abreu), ao transitário 'All Wys Carg' (Pinheiro) e também a Ismael Neto, Monteiro e Lino Miranda, incansáveis em tudo e muito contribuíram para este sucesso".

A equipa do Sporting de Espinho alinhou com os seguintes atletas:

Marco Sousa, Tiago Monteiro, João Ferreira, Frederico Godinho, José Mendes, Daniel Couto, José Monteiro (capitão), Lino Miranda, Luís Amorim e Diogo Neto (libero).

Treinador: Luís Filipe Rocha.

Vólei academista Vitória em três frentes

A Associação Académica de Espinho registou este fim-de-semana, três vitórias nos escalões de formação – venceu o Leixões, em iniciados, por 3-1 (24-26, 25-17, 25-20 e 25-21); bateu a Académica de Coimbra, na cidade estudante, por 1-3 (19-25, 25-15, 24-26 e 14-25), em juvenis masculinos; e venceu o Ginásio Clube Vilacondense, em juniores masculinos, por 3-0 (25-9, 25-15 e 25-4). A equipa de infantis masculinos academista foi derrotada, em casa, pelo Vitória de Guimarães, por 1-3 (25-20, 13-25, 6-25 e 20-25).

Eis a constituição das equipas da Académica de Espinho:

Infantis masculinos – José, André, David, Daniel, Ruben, Garranas, Ricardo, Ruben O, Vasco, Diogo, Mano, Bruno e Jorge; treinador, Hugo Iglésias.

Juvenis masculinos – Carlos Fernandes, Tiago Pinto, Alexandre Iglésias, Ventura, Wilson e Ricardo Maganinho (seis inicial); Gustavo Teixeira, Pedro Emanuel, Tiago Pinto, Renato Pinto, Ricardo e Pedro; treinador, Hélder Marçal.

Juniões masculinos – Tiago, Marco Silva, Faustino, José, Ricardo Alvar e André – seis inicial; Nelson (libero), Renato, Paulinho e Micael; treinador, Sérgio Soares.

Na final do Torneio de Ano Novo de voleibol

Minis B tigres em segundo

A equipa de minis B masculinos do Sporting Clube de Espinho alcançou o segundo lugar na final do Torneio de Ano Novo no escalão de minis B masculinos (1996 e 1997), que decorreu no domingo no pavilhão Municipal de Santo Tirso e que foi organizado pelo Ginásio Clube local.

O torneio contou com a presença de seis equipas masculinas e oito femininas. No sector masculino o Sporting Clube de Espinho competiu com mais cinco equipas – Juventude Pacense, Esmoriz Ginásio Clube, Ala Gondomar, Académica de S. Mamede e Ginásio Clube de Santo Tirso.

A participação espinhense foi positiva, com três vitórias em cinco jogos realizados, melhorando o terceiro lugar alcançado com as mesmas equipas na final do Torneio de Natal.

A competição para a equipa espinhense iniciou-se contra o conjunto da Associação Académica de S. Mamede e como acontecera no Natal, a equipa espinhense comandou sempre o marcador, vindo a claudicar por apenas um ponto nos segundos finais do encontro, perdendo, assim, por 28-29.

Já no segundo encontro contra a forte equipa do Santo Tirso (vencedora no Torneio de Natal por um ponto) os espinhenses redimiram-se dos erros cometidos no primeiro encontro. Com um jogo seguro e bem elaborado conseguiram levar de vencida a equipa da casa pelo equilibradíssimo 39-37, num jogo que no fim dos 20 minutos regulamentares se encontrava empatado (30-30) e que, por isso, teve de ser decidido no desempate por vantagem de dois pontos. Foi o melhor jogo do torneio.

De seguida, aparecia no caminho dos jovens tigres, os vizinhos do Esmoriz Ginásio Clube, num jogo sempre apetecível, mas onde a grande diferença se fez notar, com os tigres a vencerem por uns claros e desequilibrados 41-19.

Para o quarto jogo estava guardada a missão mais espinhosa para a equipa do Sporting Clube de Espinho, pois defrontava a equipa do Juventude Pacense, equipa esta que este ano ainda não sofrera nenhuma derrota.

Na primeira parte, a equipa do Sporting



Pedro Matos, Ricardo Matos, Pedro Teixeira, Ricardo Gonçalves, Bruno Rodrigues, Francisco Neto, Frederico Santos, Diogo Pereira, André Canoso, Pedro Bacelar e os treinadores, Pedro Castro e José Pedro Monteiro

Clube de Espinho perdeu por nove pontos, o que hipotecava praticamente a vitória no final, assim como a almejada vitória no torneio. Mesmo assim, os jovens tigres realizaram uma excelente segunda parte, tendo mesmo estado a vencer por cinco pontos. Porém, não foram capazes de se aproximar e assim viriam a perder o jogo por 33-42.

Para terminar, aparecia pelo caminho do Sporting Clube de Espinho a equipa do Ala de Gondomar, equipa esta que os tigres derrotaram, facilmente, por 43-28, sabendo os tigres que a diferença pontual seria importante para a atribuição do segundo lugar, visto que a equipa da Juventude Pacense vencendo todos os jogos

garantia a vitória no torneio.

Eis os resultados: Sp. Espinho-Académica S. Mamede, 28-29; Sp. Espinho-Santo Tirso, 39-37; Sp. Espinho-Esmoriz, 41-19; Sp. Espinho-Juventude Pacense, 33-42; Sp. Espinho-Ala Gondomar, 43-28.

Escola de minivoleibol

Decorrem aos sábados, das 9.30 às 13 horas, no pavilhão do Sporting Clube de Espinho, os treinos de Minivoleibol.

Todos os Interessados poderão aparecer, desde que tenham nascido nos anos de 1996,1997,1998,1999,2000,2001 e 2002.

Sp. Espinho recebe Fonte Bastardo nas meias finais da Taça de Portugal

A equipa de voleibol sénior masculina do Sporting Clube de Espinho recebe a Associação de Jovens de Fonte Bastardo (Açores), nas meias-finais da Taça de Portugal. Os tigres irão defrontar os açorianos, em princípio, no dia 15.

No outro jogo das meias-finais, o Vitória de Guimarães irá receber o Benfica.

A Final da Taça de Portugal, seniores masculinos, está agendada oficialmente para o dia 11 de Abril de 2009, em local a designar.

Meninas tigres "perdidas" em Braga

A equipa de infantis femininos de voleibol do Sporting Clube de Espinho deslocou-se a Braga, no domingo, para defrontar a EB 2/3 de Lamações.

Foi, sem dúvida, o pior jogo da época! A equipa espinhense entrou muito mal na partida e esteve a perder 2-0. As espinhenses conseguiram recuperar para 2-2, mas acabaram por perder na negra – 25-21, 25-13, 21-25, 23-25 e 15-8.

O Sporting Clube de Espinho, liderado por João Moutinho, alinhou com as seguintes jogadoras: Ritinha, Andreia, Inês, Maria, Joana, Nokas, Adrii, Pipa, Katty, Salomé, Vanessa e Rita.

O próximo jogo irá decorrer no domingo 8, às 15 horas, no pavilhão pequeno da Nave Polivalente de Espinho.

Entretanto, nos restantes escalões, os tigres registaram os seguintes resultados:

Sporting de Espinho, 1-Boavista, 3 (juniores femininos); Sporting de Arcozelo, 3-Sporting de Espinho, 1 (juvenis femininos); Sporting de Espinho, 3-Castêlo da Maia, 0 (juvenis masculinos); e Atlântico Madalena, 0-Sporting de Espinho, 3 (infantis masculinos).

Na luta pela subida à Liga Vitalis

Tigres recebem Lourosa

A equipa de futebol

profissional do Sporting

Clube de Espinho irá defrontar

o Lusitânia de Lourosa,

este domingo, às 15 horas,

no Estádio Comendador

Manuel de Oliveira Violas,

em Espinho, em encontro

a contar para a 2.ª Fase

(subida) do Campeonato

Nacional da II Divisão,

Série B.

O sorteio, realizado na tarde de segunda-feira, na sede da Federação Portuguesa de Voleibol ditou, também, que o Penafiel (líder) recebesse o segundo classificado, o União da Madeira e que o Esmoriz jogasse com o Aliados de Lordelo no Estádio da Barrinha, em Esmoriz.

Os tigres, de Pedro Barny, terão uma difícil missão, pois partem para esta fase com 19 pontos. A Penafiel leva consigo 25 pontos, o União da Madeira (24), o Lourosa (17), o Aliados de Lordelo (16) e o Esmoriz (16).

Porém, a missão dos tigres não é uma 'missão impossível', já que a diferença de pontos para os primeiros significa duas derrotas dos adversários ou duas vitórias dos espinhenses sobre eles, não esquecendo, claro, o confronto com as restantes equipas...

Recorde-se que quem vencer a Série B irá

defrontar o vencedor da Série A, que neste momento é liderada pelo Desportivo de Chaves (22 pontos) que se encontra numa luta, apertadíssima, com os outros cinco concorrentes – o Tirsense (19), Moreirense (19), Marítimo B (18, mas impedido de subir às competições da Liga, pelo regulamento para as equipas B), Pontassolense (17) e Valdevez (17).

Só depois desta fase se irá encontrar o campeão nacional, com a equipa que ficar apurada do confronto entre as séries C e D.

Campeonato Nacional da II Divisão Série B – 2.ª Fase – Subida

1.ª Jornada – (8 de Março)

Esmoriz-Aliados Lordelo
Sporting de Espinho-Lourosa
Penafiel-União da Madeira

2.ª Jornada – (15 de Março)

Aliados Lordelo-Penafiel
Lourosa-Esmoriz
União da Madeira-Sporting de Espinho

3.ª Jornada – (22 de Março)

Aliados Lordelo-Lourosa
Esmoriz-União da Madeira
Penafiel-Sporting de Espinho

4.ª Jornada – (29 de Março)

Penafiel-Lourosa
União da Madeira-Aliados Lordelo
Sporting de Espinho-Esmoriz

5.ª Jornada – (5 de Abril)

Lourosa-União da Madeira
Aliados Lordelo-Sporting de Espinho
Esmoriz-Penafiel

6.ª Jornada – (11 de Abril)

Aliados Lordelo-Esmoriz
Lourosa-Sporting de Espinho
União da Madeira-Penafiel

7.ª Jornada – (19 de Abril)

Penafiel-Aliados Lordelo
Esmoriz-Lourosa
Sporting de Espinho-União da Madeira

8.ª Jornada – (26 de Abril)

Lourosa-Aliados Lordelo
União da Madeira-Esmoriz
Sporting de Espinho-Penafiel

9.ª Jornada – (3 de Maio)

Lourosa-Penafiel
Aliados Lordelo-União da Madeira
Esmoriz-Sporting de Espinho

10.ª Jornada – (10 de Abril)

União da Madeira-Lourosa
Sporting de Espinho-Aliados Lordelo
Penafiel-Esmoriz

Manuel Proença

Académico de Espinho na Feira

Amigos empatados

A equipa de futebol de veteranos do Clube Académico de Espinho, realizou no sábado, mais um jogo de futebol, desta vez com os amigos de Soutense.

O encontro iniciou-se em toada lenta, num pelado com piso bastante irregular em nada favorecendo o futebol. No entanto, os locais, num lance bem delineado, inauguraram o marcador, assim chegando ao intervalo.

Na etapa complementar, e com algumas alterações introduzidas, o Clube Académico de Espinho começou a tomar conta do jogo e a desperdiçar algumas oportunidades flagrantes de golo. Porém, acabou por concretizar uma delas, fruto dum belo lance de futebol.

No final, o empate penalizou os visitantes.

No sábado, a equipa do Clube Académico de Espinho recebe o Febres, de Cantanhede.

Soutense, 1 Académico de Espinho, 1

Campo do Torrão do Lameiro, em Souto, Santa Maria da Feira.

Árbitro: Joaquim.

Clube Desportivo Soutense – Bruno Cruz; Tózé, Armando António, Orlando Coelho e Manuel Morais; Veloso, Paulo Paiva e José Figueiredo; António Rodrigues, António Matos e Arlindo.

Jogaram ainda: João Pereira e António Azevedo.

Treinador: António Matos.

Clube Académico de Espinho – Rocha; Miro, Fernando Martins, Adriano e Victor; Moreira, Mário e Tono; Carlos Manuel, Zé Carlos e Pinhal.

Jogaram ainda: Paulo, Carlos Alberto e Betinho.

Treinador: Zé Beto.

Ao intervalo: 1-0.



Luso Venezuelano em Vila Real Imerecido

A equipa de futebol de veteranos do Centro Social Luso Venezuelano deslocou-se a Trás-os-Montes, a Vila Real, para realizar mais um jogo de convívio, desta vez com o Abambres.

Num jogo muito emotivo e com várias oportunidades de golo para ambas as partes, acabaram por ser os transmontanos a inaugurar o marcador. Porém, com toda a justiça, ainda antes do intervalo, o Centro Social Luso Venezuelano chegou ao empate, com mais um grande golo de José Carlos e sem qualquer hipótese para o guarda-redes adversário.

Na segunda parte, o jogo continuou a ser muito interessante e com jogadas muito bonitas, de parte a parte. No entanto, os golos não surgiam porque os guarda-redes, tanto Acácio, como Nato, estiveram em tarde de grande inspiração.

Mas, a verdade é que o Centro Social Luso Venezuelano até dispôs das melhores oportunidades do jogo. Não foi por acaso que os jogadores do Abambres, no final, estavam surpreendidos com a atitude dos atletas do Centro Social Luso Venezuelano, já que os transmontanos são

muito mais jovens do que os de Nogueira da Regedoura.

O certo é que, ao cair do pano, o Abambres chegou à vantagem e alcançou uma imerecida vitória.

Boa arbitragem.

Abambres, 2 Luso Venezuelano, 1

Jogo no campo do Abambres, em Vila Real.

Árbitro: Carlos Ferreira.

Abambres Sport Club – Nato; Raul, Miro, Ismael e Teixeira; Fernando, Alcides e Messias; Rui Latas, Artur e Carlos.

Jogaram ainda: Ernesto, Paulo Guerra, Peixoto, Paulo Teixeira, José Alberto, Luís Fraga e Alexandre.

Treinador: Dex.

Centro Social Luso Venezuelano – Acácio; Carlos Moreira, Américo Martins, Jaime e Pinto; Lapa, Pedro Arouca e Henrique Vieira; José Carlos, Peixinho e Décio.

Jogaram ainda: Tozé Carvalho, Manuel Fernandes, Valdemar e Pardal.

Treinador: Tono Pepe.

Ao intervalo: 1-1.

Marcadores: Rui Latas e Luís Fraga; José Carlos.

Associação de Esmojães em Tomar

Valeu a festa!

A equipa de futebol de veteranos da Associação Desportiva de Esmojães realizou, no sábado, mais um jogo de futebol, desta vez contra a equipa do União de Tomar. A partida foi disputada no Estádio Engenheiro Lopo de Carvalho, em Ferreira do Zêzere, uma vez que o Estádio do União de Tomar estava ocupado.

Mais uma vez os antenses foram recebidos pelas gentes de Tomar em ambiente de festa devido à amizade que já existe entre estas duas equipas há já alguns anos.

Apesar de existirem algumas diferenças entre os jogadores dentro de campo, pois o União de Tomar é bem mais experiente e com jogadores mais jovens e com muitos jogos profissionais nas pernas, foi evidente, principalmente na primeira parte, onde corriam mais os homens de Anta e os de Tomar trocavam melhor a bola em campo.

Na primeira parte o jogo foi dominado pela equipa de Tomar. Os antenses acabaram por ser surpreendidos logo aos dois minutos com um golo, pois os defesas de Esmojães não conseguiram travar uma boa investida do avançado adversário que, isolado, inaugurou o marcador.

Atordoados com o golo sofrido, os espinhenses, aos dez minutos, já estavam a levar com o 2-0 e, aos vinte minutos da primeira parte, a equipa de Anta perdia por 3-0.

Mas no último quarto de hora da primeira parte a equipa de Anta reagiu e conseguiu equilibrar o jogo criando mesmo boas oportunidades para marcar.

Na segunda parte entrou melhor a equipa de Esmojães e, depois de feitas algumas alterações e ajustes nas posições dentro de campo, conseguiram-se os frutos: aos dez minutos da segunda parte, na marcação de uma grande penalidade a favor da equipa de Anta, Pedro Gomes reduzia para 3-1.

Depois do golo houve ainda mais oportunidades para marcar, mas os avançados estavam azarados e à passagem da meia hora da segunda parte, a equipa de Tomar também, através de uma grande penalidade, fixava o resultado em 4-1.

Depois de terminado o jogo e do banho, foi à mesa de um restaurante local que, mais uma vez, se cimentou a amizade que existe entre estas duas equipas. De registar a presença do presidente do Clube de Tomar e de um representante da autarquia local.

União de Tomar, 4 Associação de Esmojães, 1

Jogo no Estádio Engenheiro Lopo de Carvalho, em Ferreira do Zêzere.

Árbitro: João Machado.

União de Tomar – Carlos Alberto; Dionísio, Tapadas, Roberto e Castro; Xavier, Moleza e Ferreira; Rui Pinto, Lino e Alex.

Jogaram ainda: Mesquita, Paulo, Ribeiro, José Mesquita, Salvador e Artur.

Treinador: Toy Toy.

Associação Desportiva de Esmojães – Carlos Bernardes; Ilídio, Zé Cruz, Teixeira e Vicente; Abreu, Marcelino e Vítor Bernardes; Alfredo, Dino e Pedro Gomes.

Jogaram ainda: António, Ilhó, Vítor Jorge, Betinho, Abel Fernandes, Manuel Silva e Canêdo.

Treinador: Alberto Costa.

Resultado ao intervalo: 3-0.

LIGA SAGRES

Resultados

Paços Ferreira-Rio Ave	2-0
FC Porto-Sporting	0-0
Benfica-Leixões	2-1
Belenenses-Naval	1-2
Nacional-Académica	3-1
Marítimo-V. Setúbal	5-1
Sp. Braga-V. Guimarães	1-0
Trofense-E. Amadora	1-1

Classificação

	P	J	V	E	D	F-C
FC Porto	42	20	12	6	2	35-14
Benfica	40	20	11	7	2	34-19
Sporting	38	20	11	5	4	26-14
Nacional	35	20	10	5	5	33-21
Leixões	35	20	9	8	3	23-16
Sp. Braga	34	20	10	5	5	22-12
Marítimo	32	20	9	5	6	26-20
E. Amadora	25	20	6	7	7	16-22
V. Guimarães	24	20	6	6	8	19-23
Naval	23	20	6	5	9	19-25
Académica	21	20	5	6	9	17-23
Paços Ferreira	19	20	5	4	11	25-34
Trofense	18	20	4	6	10	17-26
V. Setúbal	16	20	4	4	12	12-29
Belenenses	16	20	3	7	10	18-32
Rio Ave	16	20	4	4	12	13-25

Próxima jornada (06 a 08/03/2009)

Rio Ave-Marítimo
Sporting-Paços Ferreira
Leixões-FC Porto
V. Guimarães-Belenenses
Académica-Trofense
V. Setúbal-Nacional
E. Amadora-Sp. Braga
Naval-Benfica

LIGA VITALIS

Resultados

Gondomar-Santa Clara	1-2
Gil Vicente-U. Leiria	1-1
Estoril-Freamunde	3-0
Sp. Covilhã-Beira Mar	3-1
Vizela-Feirense	0-0
Varzim-Oliveirense	1-1
Boavista-Olhansen	1-4
Aves-Portimonense	0-0

Classificação

	P	J	V	E	D	F-C
Santa Clara	38	20	11	5	4	34-20
Olhansen	36	20	11	3	6	34-24
Feirense	33	20	9	6	5	25-16
Estoril	31	20	8	7	5	27-21
Sp. Covilhã	30	20	8	6	6	30-29
U. Leiria	29	20	7	8	5	21-18
Gil Vicente	28	20	6	10	4	25-23
Beira Mar	27	20	7	6	7	23-21
Aves	27	20	7	6	7	21-22
Varzim	26	20	7	5	8	21-22
Freamunde	26	20	7	5	8	19-22
Vizela	25	20	5	10	5	18-23
Portimonense	23	20	5	8	7	18-23
Boavista	21	20	6	3	11	16-26
Oliveirense	16	20	3	7	10	15-25
Gondomar	14	20	3	5	12	13-25

Próxima jornada (08-03-2009)

Portimonense-Gondomar
Santa Clara-Gil Vicente
U. Leiria-Estoril
Freamunde-Sp. Covilhã
Beira Mar-Vizela
Feirense-Varzim
Oliveirense-Boavista
Olhansen-Aves

TOTOBOLA

Concurso dos Órgãos de Informação n.º 11/2009 de 15/03/2009. Prognóstico "Defesa de Espinho", Redacção Desportiva:

1. Porto-Naval	1
2. Sporting-Rio Ave	1
3. Belenenses-E. Amadora	1
4. Trofense-Setúbal	X
5. Estoril-Santa Clara	2
6. Olhansen-Portimonense	X
7. Varzim-Beira Mar	2
8. Sp. Covilhã-U. Leiria	X
9. Vizela-Freamunde	1
10. A. Bilbao-R. Madrid	2
11. A. Madrid-Villarreal	1
12. Chelsea-Manchester C.	1
13. Inter-Fiorentina	1



Os jovens Diogo Almeida e Joana Silva, da secção de trampolins da Associação Académica de Espinho, passaram as férias de Carnaval em Inglaterra, integrados na selecção nacional que efectuou trabalho intensivo durante cinco dias no conhecido centro de estágios de Gillingham. A equipa academista participa este fim-de-semana no Distrital de duplo-mini-trampolim (DMT).

Sandra Soares

Hóquei em patins da Académica de Espinho

Vitória no derby regional

Os academistas venceram o derby regional frente ao Académico da Feira, mostraram que continuam na luta pela subida e com os três pontos obtidos dividem o segundo lugar da tabela com Turquel, Tomar e Famalicense. Quanto aos iniciados, golearam e são cada vez mais primeiros no nacional do escalão.

Sandra Soares

Os academistas foram a Santa Maria da Feira com vontade de vencer e tomaram conta do jogo desde a primeira hora, estando a ganhar por 2-0, a turma da casa ainda tentou reagir e ganhou ânimo com o 2-1, estando muito perto do empate no início da segunda parte. Só que os academistas puxaram dos galões

Joana Silva e Diogo Almeida em estágio da selecção júnior de trampolins

Academistas em Inglaterra

O Jumpers Rebound Centre de Gillingham (localizado em Kent - Inglaterra) é um prestigiado centro de estágios de desportos acrobáticos e foi aqui que os jovens academistas Diogo Almeida e Joana Silva passaram cinco dias, durante as férias de Carnaval trabalhando intensamente, com treinos bi-diários, integrados no trabalho da selecção júnior de trampolins.

Um estágio que os jovens consideram de grande importância para a sua preparação já que conseguem uma evolução muito mais rápida do que nos treinos regulares, o que é conseguido nem tanto pelas condições, mas também pelo ambiente de trabalho, contacto com métodos diferentes e com atletas portugueses de outros clubes e estrangeiros.

Os jovens passaram as férias de Carnaval a trabalhar intensamente mas garantem que compensa até porque os objectivos são ambiciosos no âmbito da preparação para o Campeonato Europeu de 2010. Passando também, a curto prazo, pelas provas nacionais e pelo apuramento para o Mundial, sem esquecer que Diogo quer subir a júnior elite em trampolins e Joana em trampolins e DMT.

Também Arménio Cordeiro, treinador academista destes jovens, considera muito relevante o estágio efectuado pelos contactos inter-



nacionais e diferentes métodos de trabalho que permitem uma evolução já visível nos treinos.

O técnico revela que este tipo de experiência também permite aos jovens terem consciência de que afinal não trabalham tanto como pensam nos treinos diários, motivando-os a fazer mais e contagiando os colegas com a ambição de também eles fazerem parte da selecção e viverem experiências semelhantes.

Arménio Cordeiro encontra-se a preparar a participação no distrital de DMT que decorre este sábado e onde a Académica estará representada com todos os seus atletas, mesmo os que já se encontram apurados para os nacionais, já que a prova é, simultaneamente, qualificativa para o Campeonato do Mundo.

O técnico conta com uma boa prestação dos seus atletas, sublinhado que alguns dos mais novos já apresentam bastante qualidade, podendo mesmo alcançar bons resultados a nível nacional, embora este não seja um objectivo prioritário.

Entretanto e a nível de calendário, a 14 e 15 de Março Ana Simões e Sílvia Saiote participam num torneio internacional em Ourense, pela selecção nacional e a 4 e 5 de Abril decorre a qualificativa de DMT, em que Joana Silva e Tiago Batista poderão subir a juniores elite.

e até ao final da partida não deram mais hipótese ao Académico da Feira que se limitou a defender e, ainda assim, sofreu mais dois golos.

Entretanto, este fim-de-semana há paragem no campeonato para a disputa dos dezasseis-avos de final da Taça de Portugal. A sorte ditou que os academistas recebessem o Oeiras em partida agendada para as 18.30 horas de sábado, no Pavilhão Arquitecto Jerónimo Reis.

II Divisão Nacional

Sanjoanense-Escola Livre	4-3
Riba d'Ave-Tomar	2-3
Académico da Feira-Ac. Espinho	1-4
Juventude Pacense-Mealhada	5-4
Lavra-Turquel	3-3
Marco-Infante Sagres	2-3
Juventude Ouriense-Limianos	2-2
Famalicense-Bom Sucesso	7-3

Classificação

	J	V	E	DGm-Gs	P
Riba d'Ave	20	13	3	4 77-60	42
Turquel	20	11	4	5 86-64	37
Tomar	20	11	4	5 73-54	37
Famalicense	20	11	4	5 66-50	37
AA Espinho	20	11	4	5 61-52	37
Marco	20	10	4	6 85-52	34
Sanjoanense	20	8	5	7 65-65	29
Infante Sagres	20	8	5	7 76-73	29
Limianos	20	8	3	9 59-64	27
Acad. Feira	19	7	4	8 56-58	25
Juv. Pacense	20	8	1	11 72-99	25
Juv. Ouriense	20	5	9	6 53-55	24
Lavra	19	5	6	8 46-58	21
Escola Livre	20	6	0	14 60-84	18
Bom Sucesso	20	4	5	11 71-81	17
Mealhada	20	1	3	16 55-92	6

Taça de Portugal (1/16 avos)

Cascais-Barcelos
Turquel-Académico da Feira
Gulpihares-Candelária

Académica de Espinho-Oeiras
Póvoa-FC Porto
Carvalhos-Valongo
Vialonga-Juventude Viana
Lavra-Nortecoope
Porto Santo-Cambra
Física-Paço de Arcos
Tomar-Benfica
Santa Clara-Braga
Limianos-Oliveirense
Estremoz-Marco
Stella Maris-Marítimo
Penafiel-Sesimbra

Infantis imbatíveis e goleadores

Os infantis continuam imbatíveis à terceira jornada do nacional do escalão marcado pela goleada por 14 bolas que impuseram à Associação Académica de Coimbra, apenas capaz do tento de honra.

A turma do Mocho volta a jogar em casa domingo, pelas 15 horas, perante a Oliveirense.

Nacional - Zona Norte B

Bom Sucesso-Paço Rei	11-1
Ac. Espinho-Ac. Coimbra	14-1
Oliveirense-Oliveira do Hospital	6-2

Classificação

	J	V	E	DGm-Gs	P
AA Espinho	3	3	0	0 29-6	9
Bom Sucesso	3	3	0	0 20-5	9
Oliveirense	3	2	0	1 14-6	6
Paço Rei	3	1	0	2 10-23	3
Oliveira Hospital	3	0	0	3 8-18	0
AA Coimbra	3	0	0	3 5-28	0

4.ª Jornada

Paço Rei-Oliveira do Hospital
Académica de Coimbra-Bom Sucesso
Académica de Espinho-Oliveirense



Oito títulos regionais (e muito mais)
para a natação do Sporting de Espinho

Pedro Costa
campeão
(quatro vezes)
e "vice" (três)

Os nadadores do Sporting de Espinho obtiveram oito títulos regionais, registaram treze vice-campeões e subiram ao terceiro lugar do pódio por seis vezes no Campeonato de Juvenis, Juniores e Seniores, realizado no fim-de-semana, na Piscina Olímpica de Coimbra, numa organização conjunta das associações de Aveiro, Coimbra e Leiria, sendo a classificação por associação e escalão.

Pedro Costa foi o nadador que mais se destacou neste campeonato, sagrando-se campeão regional nas provas de 50 metros e 100m costas e 50m e 100m mariposa e vice-campeão nas provas de 50m e 100m livres e 200m estilos, contribuindo ainda para os quatro primeiros lugares das estafetas masculinas. Na prova de 4x50m estilos, Pedro Costa conseguiu TAC aos 50m costas para o Campeonato Nacional de Inverno que terá lugar nos próximos dias 27, 28 e 29, no Estádio Universitário de Lisboa.

Ainda no sector masculino, destacam-se os quatro títulos regionais das estafetas 4x50m estilos, 4x50m livres, 4x100m estilos e 4x100m livres, constituídas por Pedro Costa, Rui Aires, Alexander Cardoso e Luís Moreira. Estes nadadores conseguiram, nas provas de 4x50m Estilos e 4x50m Livres, TAC para o Campeonato Nacional de Inverno.

Rui Aires subiu ao segundo lugar do pódio nas provas de 100m e 200m costas e 100m

mariposa. Alcançou ainda o quarto lugar nas provas de 50m mariposa, 50m costas e 200m estilos e o quinto nos 50m livres.

Tiago Marques alcançou o segundo lugar do pódio na prova dos 200m bruços, o terceiro nos 100m bruços, o oitavo lugar nos 400m livres e o 13.º nos 100m livres.

Luís Moreira obteve o segundo lugar nos 800m livres, o quinto nos 400m livres e o sexto nos 200m livres.

Gonçalo Monteiro obteve o terceiro lugar na prova de 200m bruços e o quinto lugar nos 100m bruços.

Miguel Silva alcançou dois quartos lugares nos 200m costas e 200m estilos, um quinto nos 100m costas e um décimo nos 100m livres.

Alexander Cardoso conseguiu um quarto nos 100m mariposa e um sétimo nos 100m costas.

No feminino, a que mais se destacou foi Patrícia Silva que foi três vezes vice-campeã regional: nos 100m e 200m bruços e 50m mariposa.

Maria João Oliveira obteve o segundo lugar nas provas de 400m estilos, o terceiro lugar nos 100m livres, 100m e 200m mariposa e o quinto nos 400m livres.

Leonor Carvalho alcançou o segundo lugar nos 100m bruços e o sétimo nos 50m livres.

Raquel Lima alcançou a terceira posição nos 50m costas e a sétima nos 100m livres.

Inês Freitas obteve o quarto lugar nas provas de 50m e 200m costas e 1500 livres, o quinto nos 800m livres, o sexto nos 100m costas e o oitavo nos 100m e 200m livres.

Inês Dias alcançou o quarto lugar na prova dos 50m bruços, o quinto nos 200m bruços e o sexto nos 100m bruços.

Isabel Moreira obteve a quinta posição nos 200m livres e a sexta nos 50m livres.

Nas 58 provas em que participaram, os nadadores do Sporting de Espinho bateram por vinte vezes o recorde pessoal.

Pedro Costa, Rui Aires, Luís Moreira e Alexander Cardoso ficaram apurados para o Campeonato Nacional de Inverno, juntamente com Patrícia Silva, que já tinha alcançado os tempos mínimos para esta prova.

Futebol popular

Mudança nas lideranças

A equipa dos Leões Bairristas ascendeu à primeira posição da tabela classificativa do Campeonato da I Divisão da Associação de Futebol Popular do Concelho de Espinho, depois de vencer os dois encontros que realizou esta semana – um jogo em atraso da 5.ª jornada, com o Quinta de Paramos (1-0) e o encontro da 10.ª jornada, com a Associação Desportiva de Guetim (0-4).

A equipa do Bairro Piscatório acabou por beneficiar da derrota do Juventude dos Outeiros, diante do Cantinho da Rambóia, por 2-0.

Na II Divisão, o Corredoura venceu o Cruzeiro de Silvalde e passou para a liderança da tabela classificativa, já que o Aldeia Nova empatou com o Bairro da Ponte de Anta.

O Império de Anta, ao vencer os Águias de Anta por 4-1, ascendeu à terceira posição, com os mesmos pontos (18) que o Aldeia Nova.

Por fim, na III Divisão também houve mexidas na liderança, com o Estrelas da Divisão a assumir a liderança, com os mesmos pontos (16) que o Desportivo Regresso, que não jogou esta jornada.

No próximo fim-de-semana joga-se a Taça Associação (quartos-de-final), a 11.ª jornada da III Divisão e as taças interconcelhias, onde irão jogar os Leões Bairristas (Taça dos Campeões), Rio Largo (Taça das Taças) e Cantinho da Rambóia (Taça Federação) – ver Agenda Desportiva.

I Divisão

Cantinho da Rambóia-Juv. Outeiros 2-0
Estrelas Vermelhas-Rio Largo 0-1
Águias de Paramos-Quinta de Paramos 0-1
Associação de Esmojães-Magos Anta 1-1
AD Guetim-Leões Bairristas 0-4
Leões Bairristas-Quinta de Paramos (a) 1-0
a) Jogo em atraso da 5.ª jornada

Classificação

	J	V	E	D	F-C	P
Leões Bairristas	10	8	1	1	26-7	25
Juventude Outeiros	10	7	2	1	22-7	23
Rio Largo	10	5	2	3	13-9	17
Magos Anta	10	4	2	4	14-18	14
Cantinho Rambóia	10	4	1	5	12-14	13
Assoc. Esmojães	10	2	5	3	9-12	11
Águias Paramos	10	3	1	6	10-15	10
Estrelas Vermelhas	10	2	3	5	12-15	9
Quinta Paramos	10	2	3	5	4-12	9
AD Guetim	10	2	2	6	9-24	8

11.ª Jornada – (14 e 15 de Março)

Magos de Anta-Cantinho da Rambóia
Juventude dos Outeiros-Leões Bairristas
Associação Desp. Guetim-Águias de Paramos
Estrelas Vermelhas-Associação de Esmojães
Quinta de Paramos-Rio Largo

Melhores marcadores

João Gomes (Juventude Outeiros) 7
Paulo Silva (Juventude Outeiros) 6
Sérgio Valente (Leões Bairristas) 6
Ivo Castro (Magos Anta) 5
Vitor Oliveira (Associação Desp. Guetim) 4

II Divisão

Novasemente-Morgados de Paramos 1-0
Império de Anta-Águias de Anta 4-1
Bairro da Ponte de Anta-Aldeia Nova 0-0
Lomba de Paramos-GD Outeiros 3-1
Cruzeiro de Silvalde-Corredoura 0-1

Classificação

	J	V	E	D	F-C	P
Corredoura	10	5	4	1	16-12	19
Aldeia Nova	10	5	3	2	16-11	18
Império Anta	10	6	0	4	17-14	18
Bairro Ponte Anta	10	4	3	3	13-12	15
Cruzeiro Silvalde	10	4	3	3	12-10	15
Lomba Paramos	10	5	0	5	13-11	15
Morgados Paramos	10	5	0	5	18-17	15
Águias Anta	10	2	3	5	12-18	9
Novasemente	10	1	5	4	10-14	8
GD Outeiros	10	1	3	6	14-12	6

11.ª Jornada – (14 e 15 de Março)

Novasemente-Bairro Ponte de Anta
Grupo Desportivo Outeiros-Império de Anta
Lomba de Paramos-Cruzeiro de Silvalde
Aldeia Nova-Águias de Anta
Morgados Paramos-Corredoura Paramos (b)
(b) Jogo a 28 de Março

Melhores marcadores

Cristiano Félix (Morgados Paramos) 7
Ramiro Costa (Aldeia Nova) 7
Carlos Santos (Corredoura) 4
Hugo Ferreira (Corredoura) 4
Pedro Valente (Lomba Paramos) 4

III Divisão

Juventude da Estrada-GD Idanha 2-0
Estrelas da Ponte de Anta-GD Ronda 0-2
Corga de Silvalde-Estrelas da Divisão 2-2
Folgo o Grupo Desportivo Regresso

Classificação

	J	V	E	D	F-C	P
Estrelas Divisão	9	4	4	1	16-9	16
Desp. Regresso	8	5	1	2	11-8	16
GD Idanha	9	4	2	3	14-11	14
GD Ronda	8	4	1	3	9-6	13
Corga Silvalde	8	2	4	2	12-12	10
Estrelas Ponte Anta	9	2	2	5	10-18	8
Juventude Estrada	9	1	2	6	7-15	5

11.ª Jornada – (7 e 8 de Março)

Grupo Desportivo Idanha-Corga de Silvalde
Juv. Estrada-Grupo Desportivo Ronda
Estrelas Ponte Anta-Desportivo Regresso
Folga o Estrelas da Divisão

Melhores marcadores

Manuel Pinho (Estrelas Ponte Anta) 6
António Lopes (Estrelas Divisão) 5
Ricardo Braga (Grupo Desp. Idanha) 4
Ricardo Valente (Corga Silvalde) 4
Vitor Reis (Corga Silvalde) 3

Manuel Proença

DOMUSGEST
ADMINISTRAÇÃO DE CONDOMÍNIOS

Confie na nossa experiência

Rua 21, n.º 755 - 1.º Dto. (junto às Finanças)
Telef. 22 732 08 66 • Tlm. 96 487 51 54

Clínica Dentária de Espinho
Prof. Doutor Casimiro de Andrade

Rua 22 (Junto à Câmara)
Telef. 22 734 4909 / 96 804 2300 / 91 900 2700

DR. BESSA MOREIRA
MÉDICO UROLOGISTA

Consultórios:

ESPINHO – ESPIMAR - CLÍNICA MÉDICO-CIRÚRGICA
Rua 16, n.º 789 • Telef. 22 734 26 95 • Tlm. 91 869 70 47
S. FÉLIX DA MARINHA – CLÍNICA SAÚDE 23
Rua Dr. Milheiro, n.º 466 • Telef. 22 050 01 16
MATOSINHOS – Rua Brito e Cunha, n.º 194 - 1.º
4450-082 Matosinhos • Telef. 22 937 89 57

Academia de Xadrez de Espinho nos Campeonatos Distritais de Jovens

Filipa Ribeiro campeã, Pedro Pereira segundo e Rui Cardoso terceiro!

Terminaram no domingo os Campeonatos Distritais de Jovens 2009, prova em que a Academia de Xadrez de Espinho esteve representado em dois escalões arrebatao o título feminino de sub-18, além de um segundo e um terceiro lugares em sub-14.

No escalão de Sub 14, Pedro Pereira foi vice campeão, Rui Cardoso conquistou o bronze e

Norio Fukunaga arrecadou o quarto lugar. No escalão dos mais velhos, Filipa Ribeiro foi campeã no feminino e Alexander Cardoso ficou em oitavo lugar.

Este resultado ditou o apuramento directo de Filipa ribeiro para os Campeonatos Nacionais, que, este ano, se realizam em Portimão, nas férias da Páscoa.



Em termos de balanço, os responsáveis consideram que a academia está de parabéns já que todos os ses atletas ficaram entre os primeiros classificados, respondendo da melhor forma ao que deles se esperava.

Entretanto, começou o Nacional da 2.ª Divisão Série B, competição em que a AXEspinho entrou a ganhar, conseguindo uma vitória por 2,5-1,5, frente ao Sport Operário Marinhense.

O jogo desenrolou-se no sábado, na Junta de Freguesia de Espinho e os conquistadores da jornada foram: José Azevedo no primeiro tabuleiro e o Sérgio Ribeiro no quarto tabuleiro, João Cáliz empatou no terceiro tabuleiro, e Amadeu Loureiro perdeu no segundo tabuleiro.

No próximo sábado, dia 7 de Março, Academia de Xadrez de Espinho vai viajar até Estarreja, para defrontar a equipa local. Espera-se um embate renhido, embora o favoritismo fique com a turma da casa.

Sandra Soares

AGENDA DESPORTIVA



ANDEBOL

Campeonato Regional de Minis Masculinos – 1.ª fase – Série A – Pateira-S. Félix da Marinha, sábado, às 10 horas, no pavilhão Gimnodesportivo de Fermentelos.

Campeonato Regional de Iniciados Femininos – Saavedra Guedes-Académica de Espinho, sábado, às 11.30 horas no pavilhão do Saavedra Guedes.

Campeonato Regional de Iniciados Masculinos – Ílhavo-Sporting de Espinho, sábado, às 15 horas, no Gimnodesportivo da Encarnação, em Ílhavo

Campeonato Nacional de Iniciados Masculinos – I Divisão – 2.ª Fase – Grupo A – Zona 2 – Águas Santas-Sporting de Espinho, sábado, às 15 horas, no pavilhão do Águas Santas (Maia).

Campeonato Nacional de Juvenis Masculinos – I Divisão – 1.ª Fase – Zona Norte – Águas Santas-Sporting de Espinho, domingo, às 12 horas, no pavilhão do Águas Santas (Maia).

Campeonato Regional de Juniores/Juvenis Femininos – Académica de Espinho (juniores)-Saavedra Guedes (juniores), domingo, às 17 horas, no pavilhão Arquitecto Jerónimo Reis, em Espinho; Pateira (juvenis)Académica de Espinho (juvenis), domingo, às 11.30 horas, no pavilhão Gimnodesportivo de Fermentelos.

Campeonato Nacional da II Divisão de Juniores Masculinos – 2.ª fase – Zona 1 – Sporting de Espinho-Boavista, domingo, às 12 horas, no pavilhão Joaquim Moreira da Costa Júnior, em Espinho.



ARTES MARCIAIS

IV Open Internacional de Viet Vo Dão, sexta-feira, das 19 às 21 horas, na Associação Portuguesa de Artes Marciais (Rua 16) e no sábado, das 10 às 19 horas, na Escola Secundária Dr. Manuel Gomes de Almeida, em Espinho.



DANÇAS DE SALÃO

Segunda Jornada da Taça de Portugal de Clássicas e Latinas da Federação Portuguesa de Dança Desportiva, no sábado, a partir das 14 horas, na Nave Polivalente, em Espinho.



FUTEBOL

Torneio Distrital de Pré-escolas – Série A – ADF Anta/Baixinhos-Argoncilhe, domingo, às 16 horas, no Complexo Desportivo de Cassufas, em Anta.

Torneio Distrital de Pré-escolas – Série B – Esmoriz-Geração Paramos, domingo, às 10 horas, no Campo de Treinos da Barrinha (Sporting Clube de Esmoriz), em Esmoriz.

Campeonato Distrital de Escolas 'A' – Últimos – Série A – Lourosa-ADF Anta/Baixinhos, sábado, às 14.15 horas, no Campo de Treinos do Lusitânia Futebol Clube, em Lourosa; Fiães-Sporting de Espinho, sábado, às 9.30 horas, no Campo de Treinos do Fiães, em Fiães.

Campeonato Distrital de Escolas 'A' – Últimos – Série B – Geração Paramos-S. João de Ver, sábado, às 9 horas, no campo de relva sintética do Complexo Desportivo de Paramos, em Paramos.

Campeonato Distrital de Escolas 'B' – Série dos Primeiros – Feirense-ADF Anta/Baixinhos, sábado, às 11.30 horas, no campo número 4 de relva sintética do Complexo Desportivo do Feirense, em Santa Maria da Feira.

Campeonato Distrital de Escolas 'B' – Últimos – Série A – S. João de Ver-Sporting de Espinho, sábado, às 11.30 horas, no campo de treinos do Ervedal, em S. João de Ver; ADF Anta/Baixinhos-Salesiano Arouca, sábado, às 11.30 horas, no Complexo Desportivo de Cassufas, em Anta.

Campeonato Distrital de Infantis 'A' – Últimos – Série A – Milheiroense-Sporting de Espinho, sábado, às 10.15 horas, no campo de treinos Floriano Borges, em Milheirós de Poiares; CDVS/Sporting de Silvalde-Relâmpago Nogueirense, às 9 horas, no campo de relva sintética do Complexo Desportivo da Seara, em Silvalde.

Campeonato Distrital de Infantis 'B' – Série dos Primeiros – ADF Anta/Baixinhos-Alba, sábado, às 9 horas, no Complexo Desportivo de Cassufas, em Anta.

Campeonato Distrital de Infantis 'B' – Últimos – Série A – Feirense-Sporting de Espinho, sábado, às 10.15 horas, no campo número 4 de relva sintética do Complexo Desportivo do Feirense, em Santa Maria da Feira.

Campeonato Distrital de Iniciados – I Divisão – Série dos Primeiros – Sporting de Espinho-Anadia, domingo, às 9 horas, no Campo de Treinos do Sporting Clube de Espinho, na Estrada do Golfe, em Silvalde.

Campeonato Distrital de Iniciados – II Divisão – Série dos Primeiros – CDVS/Sporting de Silvalde-Estrela Azul, sábado, às 9 horas, no campo de relva sintética do Complexo Desportivo da Seara, em Silvalde.

Campeonato Distrital de Iniciados – II Divisão – Últimos – Série A – Relâmpago Nogueirense-Sporting de Espinho, domingo, às 10 horas, no Parque da Concórdia, em Nogueira da Regedoura.

Campeonato Distrital de Iniciados – II Divisão – Últimos – Série B – S. João de Ver-Geração Paramos, domingo, às 11 horas, no campo do Ervedal, em S. João de Ver.

Campeonato Distrital de Juvenis – I Divisão – Série dos Primeiros – Águeda-Sporting de Espinho, sábado, às 15 horas, no campo de treinos (relva sintética) do Recreio Desportivo de Águeda, em Águeda.

Campeonato Nacional de Juniores – II Divisão – Apuramento – Freamunde-Sporting de Espinho, sábado, às 15 horas, no Campo Treinos 2 do Estádio do Sport Clube Freamunde, em Freamunde.

Campeonato Nacional de Seniores – II Divisão – Série B – 2.ª Fase – Subida – Sporting de Espinho-Lourosa, domingo, às 15 horas, no Estádio Comendador Manuel de Oliveira Violas, em Espinho.



FUTEBOL POPULAR

Campeonato da Associação de Futebol Popular do Concelho de Espinho – III Divisão – 11.ª Jornada – Grupo Desportivo da Idanha-Corga de Silvalde, sábado, às 15 horas, no campo da Idanha, em Anta; Juventude da Estrada-Grupo Desportivo da Ronda, domingo, às 10 horas, no campo de relva sintética do Complexo Desportivo de Paramos, em Paramos; Estrelas da Ponte de Anta-Desportivo Regresso, domingo, às 10 horas, no campo da Idanha, em Anta.

Taça Associação – quartos-de-final – Morgados de Paramos-Cruzeiro de Silvalde, sábado, às 15 horas, no Complexo Desportivo de Cassufas, em Anta; Estrelas Vermelhas-Águias de Anta, sábado, às 15 horas, no Complexo Desportivo de Guetim, em Guetim; Águias de Paramos-Juventude dos Outeiros, sábado, às 15 horas, no campo de relva sintética do Complexo Desportivo da Seara, em Silvalde; Rio Largo-Associação de Esmojães, quarta-feira (dia 11), às 20.30 horas, no campo de relva sintética do Complexo Desportivo de Paramos, em Paramos.

Taça dos Campeões – S. Cristóvão-Leões Bairristas, sábado, às 15 horas, no campo do S. Cristóvão.

Taça das Taças – Arca (Santo Tirso)-Rio Largo, sábado, às 17.30 horas, no campo do Arca, em Santo Tirso.

Taça Federação – Carapeços-Cantinho da Rambóia, sábado, às 15 horas, no campo do Carapeços.



FUTSAL

Campeonato Regional Seniores Femininos – Série dos Últimos – Desportivo Lordelo-Novasemente, sábado, às 21 horas, no pavilhão Ilídio Pedro, em Lordelo, Vale de Cambra.

Campeonato Regional Seniores masculinos – I Divisão – Sporting de Silvalde-Novasemente, sábado, às 21 horas, no pavilhão da Escola Secundária de Esmoriz, em Esmoriz.



GOLFE

Taça dos Portugueses (3.ª eliminatória), sábado, no Oporto Golf Club, em Silvalde; Taça Rabbit Box, domingo, no Oporto Golf Club, em Silvalde.



HÓQUEI EM PATINS

Pré-competição Escolares – 2.ª Prova – Série B – Académica de Espinho-Gulpilhares C, domingo, às 16.45 horas, no pavilhão Arquitecto Jerónimo Reis, em Espinho.

Campeonato Nacional de Infantis – Zona Norte B – Académica de Espinho-Oliveirense, domingo, às 15 horas, no pavilhão Arquitecto Jerónimo Reis, em Espinho.

Torneio de Encerramento de Iniciados – Série B – Académica de Espinho-Vila Boa do Bispo, domingo, às 11 horas, no pavilhão Arquitecto Jerónimo Reis, em Espinho.

Torneio de Encerramento de Juvenis – Série A – Académica de Espinho-Fânzeres, hoje (quinta-feira), às 21.30 horas, no pavilhão Arquitecto Jerónimo Reis, em Espinho.

Torneio de Encerramento de Juniores – Série A – Académica de Espinho-Infante de Sagres, amanhã (sexta-feira), às 22 horas, no pavilhão Arquitecto Jerónimo Reis, em Espinho.



PÓLO AQUÁTICO

Campeonato Nacional da II Divisão – Lousada-Sporting de Espinho, domingo, 17 horas, nas piscinas de Lousada.



VOLEIBOL

Campeonato Regional de Infantis Femininos – Série 1 – Sporting de Espinho-Sporting de Arcozelo, domingo, às 15 horas, na Nave Polivalente.

Campeonato Regional de Infantis Masculinos – Lousã-Académica de Espinho, sábado, às 15 horas, no pavilhão da Escola Secundária da Lousã, na Lousã; Ala Gondomar-Sporting de Espinho, sábado, às 15 horas, no pavilhão de Gondomar.

Campeonato Regional de Iniciados Masculinos – Série 2 – Vilacondense-Académica de Espinho, sábado, às 10 horas, no Pavilhão dos Desportos de Vila do Conde.

Torneio 67.ª Aniversário da AVP de Juvenis Femininos – Série A – Castelo da Maia-Sporting de Espinho, sábado, às 15 horas, no pavilhão do Castelo da Maia Ginásio Clube, no Castelo da Maia.

Campeonato Nacional de Seniores Masculinos – Divisão A1 – 'Play-off' – Académica de Espinho-Sporting de Espinho, sábado, às 15 horas, no pavilhão Arquitecto Jerónimo Reis, em Espinho.

OS NOSSOS CLASSIFICADOS • OS NOSSOS CLASSIFICADOS

ADVOGADOS

DR. J. MOREIRA DE SOUSA - Advogado - Escritório: Rua 23 n.º 773-1.º Dt.º. Telef. 227342022 c/ Fax 227319505.

ALUGA-SE

ALUGAM-SE APARTAMENTOS T0 e T1 mobilados. Centro de Espinho. Contactar: 917524389.

QUARTOS, c/ casa de banho privativa, c/ cozinha, pequeno-almoço, tratamento de roupa, garagem e TV Cabo mais Sport TV. Telef. 227340002 ou 227348972.

APARTAMENTOS T0, T1, T2 e T3. Totalmente equipados, com TV Cabo mais Sport TV, telefone, garagens, limpezas. Rua 62, n.º 156. Telef. 227310851/2 - Fax 227310853.

ALUGA-SE ARMAZÉM c/ 120m2 para qualquer ramo de oficina c/ espaço para 10 carros. Preço a combinar no local. Telef. 227345456.

ARRENTA-SE APARTAMENTO T3 com lugar de garagem e arrumos - Edifício Serramar, em Esmoriz. Tlm. 934856016.

MÉDICOS

- OTORRINO

DR. JOAQUIM FERREIRA MENDES - Médico especialista em ouvidos, garganta e nariz. Clínica Geral. Rua 9 n.º 295-2.º Esq. Telef:227341710.

OFERTAS

OFERECE-SE PESSOA para trabalhar em hotelaria. Com bastantes conhecimentos. Horário a combinar. Tlm. 912826471.

PEDIDOS

PRECISA-SE AJUDANTE DE COZINHA (m/f), para restaurante. Tlm. 966354227.

PRECISA-SE AJUDANTE DE COZINHA (m/f) para restaurante em Espinho. Telefonar entre as 14 e as 19 horas para 919430452.

SERVIÇOS

ESTOFADOR - Restauro todo o tipo de sofás, cadeiras, etc. Orçamentos grátis. Telef. 227344090. Rua do Passo Velho, n.º 217 - Anta.

MASSAGENS DE FISIOTERAPIA - Dores de coluna, massagens anti-stress, joelhos, ancas, ombros, artroses, dorsais e dor ciática. Temos a solução para o seu bem estar. Preços económicos. 223758000/ 919146604 - Rua Barão do Corvo, 880, 2.º andar, sala 8 - Vila Nova de Gaia

ESTÚDIOS - LABORATÓRIOS VÍDEO VÍTOR LANCHAS - Gravamos em DVD as suas cassetes de vídeo - VHS - V8 e Super 8mm. Acompanhe a tecnologia gravando em DVD. Tlm. 918735306 e 962788407.

VENDAS

APARTAMENTO T3 - Espinho, último piso, vista de mar. Novo. 215.000 Euros com uma garagem. Tlm. 912663791.

VENDE-SE APARTAMENTO T2 - Preço: 56.600 euros, em Nogueira da Regedoura. Contactar tlm. 914540272.

VENDE-SE MORADIA tipo T3, em Anta, c/ garagem e terreno. Tlm. 914253662.

VENDE-SE MORADIA tipo T3, com garagem para dois carros, um salão, 1 lavandaria, em Grijó. Tlm. 919888680.

VENDE-SE MORADIA c/ 3 frentes T3+1 - Esmojães. Aquecimento central, recuperador, aspiração, alarme, jardim, quintal c/ árvores de fruto. Electrodomésticos ao gosto do comprador. Tlm. 917233177.

RETOMAS DE BANCO - T2 - C/ boas áreas, varandas, despensa e garagem - 44.500 euros; T2+1 - Varanda, despensa, roupeiros e garagem - 59.500 euros; T3 - F. sala, varandas, garagem, como novo - 67.000 euros - Imo2007 - Lic Ami 7774 - Telef. 914506327 / 963129240 / 937588665.

T2 C/ PARCELA DE TERRENO como novo c/ lavandaria, roupeiros, lareira, garagem e arrumos - 59.000 euros - Imo2007 - Lic Ami 7774 - Telef. 914506327 / 963129240.

TERRENO - Construção de moradia - 1.000mts - 58.500 euros - Imo2007 - Lic Ami 7774 - 227452130 / 914506327 / 963129240 / 937588665.

Tlm. 96 247 02 42 • 96 411 83 50

Aluga-se Espinho - Garagem para 2 carros - Rua 18 * **Rua 23** - Escritórios p/ serviços - Loja centro de Espinho. Bom preço.

Santa Maria da Feira - T2 e T3

Esmoriz - Centro T3

Vende-se S. Félix da Marinha - T3. Bom preço. **Espinho - T2 e T1** - Novo * **Terreno** para 1 moradia - Anta * **T2** c/ águas furtadas. Boas áreas. Bom preço - Rua 19 * **Apartamento T4** de luxo no centro de Espinho - Novo.

Esmoriz - EN 109 - Apartamentos novos T2 e T3
T2 Nogueira da Regedoura - Como novo - 75.000 euros.

«Defesa de Espinho» - 4014 - 2009-03-05 (1.ª publicação)

TRIBUNAL JUDICIAL DE ESPINHO

1.º JUÍZO

ANÚNCIO

Processo: 524-A/2002

Execução Sumária

N/ Referência: 1917990

Data: 25-02-2009

Exequente: Samaritana - Comércio e Distribuição de Bebidas, Lda, a prosseguir pelo M.P.

Executado: Perplexus Moda, Lda.

Correm éditos de 20 dias para citação dos credores desconhecidos que gozem de garantia real sobre os bens penhorados ao(s) executado(s) abaixo indicados, para reclamarem o pagamento dos respectivos créditos pelo produto de tais bens, no prazo de 15 dias, findo o dos éditos, que se começará a contar da segunda e última publicação do presente anúncio.

Bens penhorados:

TIPO DE BEM: Bem Móvel

DESCRIÇÃO: Verba n.º 1 - Dois fornos eléctricos, da marca "BENSIL", em aço inox, modelo XF030-TG, tipo XF e modelo XL041, tipo XL, respectivamente, em razoável estado de conservação e funcionamento.

PENHORADO EM: 27-10-2003 00:09:00, AVALIADO EM : Euros 600,00

PENHORADO A:

EXECUTADO: Perplexus Moda, Lda. Documentos de identificação: NIF - 502168579. Endereço: Pub Gueixa - Av.ª 8 - Centro Comercial Solverde 2 - 4500-000 Espinho

TIPO DE BEM: Bem Móvel

DESCRIÇÃO: Verba n.º 2 - Duas arcas congeladoras de marca "COFRI", modelo ACI230 C7I, em razoável estado de conservação e funcionamento.

PENHORADO EM: 27-10-2003 00:09:00, AVALIADO EM : Euros 200,00

PENHORADO A:

EXECUTADO: Perplexus Moda, Lda. Documentos de identificação: NIF - 502168579. Endereço: Pub Gueixa - Av.ª 8 - Centro Comercial Solverde 2 - 4500-000 Espinho

TIPO DE BEM: Bem Móvel

DESCRIÇÃO: Verba n.º 3 - Um leitor de Cd de marca "SONY", modelo CDP-XE330; um amplificador de marca "MARANTE" modelo PM-53, tudo em razoável estado de conservação e funcionamento.

PENHORADO EM: 27-10-2003 00:09:00, AVALIADO EM : Euros 200,00

PENHORADO A:

EXECUTADO: Perplexus Moda, Lda. Documentos de identificação: NIF - 502168579. Endereço: Pub Gueixa - Av.ª 8 - Centro Comercial Solverde 2 - 4500-000 Espinho

TIPO DE BEM: Bem Móvel

DESCRIÇÃO: Verba n.º 4 - Uma máquina de café de marca "LA CIMBALI", de três grupos, e um moinho de café com as inscrições "PENTA GRINDER", tudo em razoável estado de conservação e funcionamento.

PENHORADO EM: 27-10-2003 00:09:00, AVALIADO EM : Euros 300,00

PENHORADO A:

EXECUTADO: Perplexus Moda, Lda. Documentos de identificação: NIF - 502168579. Endereço: Pub Gueixa - Av.ª 8 - Centro Comercial Solverde 2 - 4500-000 Espinho

TIPO DE BEM: Bem Móvel

DESCRIÇÃO: Verba n.º 5 - Uma máquina registadora de marca "CASIO", modelo TK-2300, em razoável estado de conservação e funcionamento.

PENHORADO EM: 27-10-2003 00:09:00, AVALIADO EM : Euros 100,00

PENHORADO A:

EXECUTADO: Perplexus Moda, Lda. Documentos de identificação: NIF - 502168579. Endereço: Pub Gueixa - Av.ª 8 - Centro Comercial Solverde 2 - 4500-000 Espinho

TIPO DE BEM: Bem Móvel

DESCRIÇÃO: Verba n.º 6 - Um fogão industrial, de marca "ZANUSSI", constituído por quatro elementos, sendo um grelhador, uma fritadeira, uma placa de quatro bicos a gás, e uma eléctrica com duas bocas de aquecimento, tudo em aço inox, em razoável estado de conservação.

PENHORADO EM: 27-10-2003 00:09:00, AVALIADO EM : Euros 500,00

PENHORADO A:

EXECUTADO: Perplexus Moda, Lda. Documentos de identificação: NIF - 502168579. Endereço: Pub Gueixa - Av.ª 8 - Centro Comercial Solverde 2 - 4500-000 Espinho

TIPO DE BEM: Bem Móvel

DESCRIÇÃO: Verba n.º 7 - Uma máquina "INFRA", com dupla torradeira, eléctrica, em razoável estado de conservação e funcionamento.

PENHORADO EM: 27-10-2003 00:09:00, AVALIADO EM : Euros 100,00

PENHORADO A:

EXECUTADO: Perplexus Moda, Lda. Documentos de identificação: NIF - 502168579. Endereço: Pub Gueixa - Av.ª 8 - Centro Comercial Solverde 2 - 4500-000 Espinho

TIPO DE BEM: Bem Móvel

DESCRIÇÃO: Verba n.º 8 - Nove mesas de café, com estrutura de ferro fundido e tampo em plástico de cor castanho, e doze cadeiras com estrutura em ferro de cor preta, tudo em razoável estado de conservação.

PENHORADO EM: 27-10-2003 00:09:00, AVALIADO EM : Euros 200,00

PENHORADO A:

EXECUTADO: Perplexus Moda, Lda. Documentos de identificação: NIF - 502168579. Endereço: Pub Gueixa - Av.ª 8 - Centro Comercial Solverde 2 - 4500-000 Espinho

TIPO DE BEM: Bem Móvel

DESCRIÇÃO: Verba n.º 9 - Direito de arrendamento e trespasse do estabelecimento comercial, com a denominação de jantaria de "café Gueixa" localizado com frente para a Av.ª 8 - Espinho, no rés-do-chão do centro comercial "Solverde", nesta cidade.

PENHORADO EM: 27-10-2003 00:09:00, AVALIADO EM : Euros 7.500,00

PENHORADO A:

EXECUTADO: Perplexus Moda, Lda. Documentos de identificação: NIF - 502168579. Endereço: Pub Gueixa - Av.ª 8 - Centro Comercial Solverde 2 - 4500-000 Espinho

O Juiz de Direito,

a) Dr(a). José Pedro Dias da Silva

O Oficial de Justiça,

a) Maria Helena Amorim Correia

Telefones úteis

A. Viação Espinho 22 734 03 23
Biblioteca 22 733 58 69
Bomb. V. Espinho 22 734 00 05
Bomb. V. Espinhenses 22 734 00 42
Câmara Municipal 22 733 58 00
Centro de Saúde 22 733 40 20
Cliesp 22 733 04 10
Clínica Costa Verde 22 734 58 85

Clínica N.ª S.ª d'Ajuda 22 734 26 95
Clínica S. Pedro 22 734 47 14
Policlínica 22 733 06 40
CTT - Rua 19 22 733 06 31
CTT - Anta 22 733 06 61
EDP - Avarias 800 506 506
EDP - Leituras 800 507 507
EDP - Comercial 808 505 505
Estação CP 808 208 208

Fisioclinica 22 731 49 86
Brigada Fiscal 22 734 11 96
Hospital Espinho 22 733 11 30
Hospital V. N. Gaia 22 379 42 11
S. Sebastião (S.M.Feira) 256 37 97 00
Junta Freguesia 22 734 44 18
PSP 22 734 00 38
Registo Civil 22 733 20 60
Repartição Finanças 22 733 20 70

Saneam. Básico (avarias) .. 22 733 58 40
Segurança Social 22 734 19 56
Táxis (Câmara) 22 734 31 67
Táxis (Conc. Espinho) 800 208 202
Táxis Costa Verde 22 734 01 18
Táxis (Graciosa) 22 734 00 10
Táxis União, Lda. 22 734 80 17
Táxis Unidos 22 734 22 32
Táxis Verdemar 22 734 35 00

Tesouraria Fazenda Pública 22 733 20 87
Tribunal 22 733 13 30
Anta
Farmácia 22 734 11 09
Farmácia Guedes de Almeida 22 732 20 31
Junta Freguesia 22 734 64 53
Lar da 3.ª Idade 22 733 09 00
Unidade de Saúde 22 733 40 60
Guetim
Junta Freguesia 22 734 42 26

Paramos

Centro Social 22 733 08 70
Farmácia 22 734 63 88
Junta Freguesia 22 734 27 10
Reg. Engenharia 22 734 20 23
Unidade de Saúde 22 734 50 01

Silvalde

Junta Freguesia 22 734 40 17
Unidade Saúde Marinha 22 734 31 01
Unidade Saúde Silvaldinho . 22 734 36 42

**Maria Dirce dos Santos Lobo***(Viúva de Justino Godinho)***Agradecimento e Missa do 7.º Dia**

Seus filhos, nora, genros, netos, bisnetos e restante família vêm, por este meio, agradecer às pessoas que tomaram parte no funeral do seu ente querido ou que de outro modo se associaram à sua dor. Comunicam que a missa do 7.º dia será celebrada amanhã, sexta-feira, pelas 19 horas, na Igreja Matriz de Espinho. Desde já agradecem a todos quantos participem na Eucaristia.

Espinho, 5 de Março de 2009

Margarida Helena Lobo Godinho
 Maria Arsénia Lobo Godinho Guedes
 Cirilo Manuel Lobo Godinho
 Maria José Lobo Godinho
 Maria Margarida de Oliveira Costa
 António B. Ferreira Guedes
 António José Lopes

FUNERÁRIA N. S. D'AJUDA - SANCEBAS E LUÍS ALVES - ESPINHO - TEL. 22 734 51 29

**JUSTINO GODINHO, LDA.
PRÓTESE DENTÁRIA****Agradecimento**

Vem, por este meio, agradecer, reconhecidamente, a todas as pessoas que se dignaram tomar parte no funeral da sócia-gerente, **DONA MARIA DIRCE DOS SANTOS LOBO**, ou que de outro modo manifestaram pesar. Nesta oportunidade informa que a missa do 7.º dia será celebrada amanhã, sexta-feira, pelas 19 horas, na Igreja Matriz de Espinho. De igual modo agradece a todos quantos participem na Eucaristia.

Espinho, 5 de Março de 2009

FUNERÁRIA N. S. D'AJUDA - SANCEBAS E LUÍS ALVES - ESPINHO - TEL. 22 734 51 29



BAIRRO DA PONTE DE ANTA

André Guedes Cardoso**Agradecimento e Missa do 7.º Dia**

A família vem, por este meio, agradecer às pessoas que tomaram parte no funeral do seu ente querido ou que de outro modo se associaram à sua dor. Comunica que a missa do 7.º dia será celebrada dia 7, sábado, pelas 18,30 horas, na Igreja Paroquial de Gulpilhares. Desde já agradece a todos quantos participem na Eucaristia.

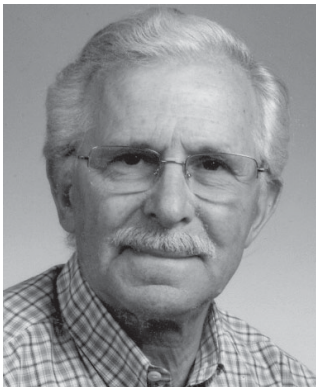

Gulpilhares, 5 de Março de 2009

FUNERÁRIA N. S. D'AJUDA - SANCEBAS E LUÍS ALVES - ESPINHO - TEL. 22 734 51 29



SILVALDE (RUA DO SISTO, N.º 290)

Manuel Pereira de Sá
*(Manuel Malícia)***Agradecimento e Missa do 7.º Dia**

Sua esposa, filhos, noras, genros, netos e restante família vêm, por este meio, agradecer às pessoas que tomaram parte no funeral do seu ente querido ou que de outro modo se associaram à sua dor. Comunicam que a missa do 7.º dia será celebrada dia 7, sábado, pelas 16,30 horas, na Igreja Paroquial de Silvalde. Desde já agradecem a todos quantos participem na Eucaristia.

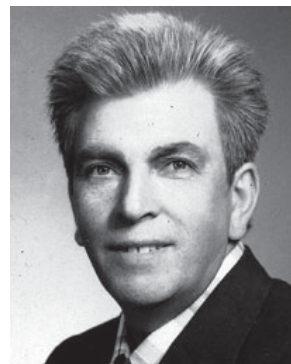

Silvalde, 5 de Março de 2009

FUNERÁRIA N. S. D'AJUDA - SANCEBAS E LUÍS ALVES - ESPINHO - TEL. 22 734 51 29

**Albina da Costa Santos****Agradecimento e Missa do 7.º Dia**

A família do *Dr. Virgínio Pereira* vem, por este meio, agradecer às pessoas que tomaram parte no funeral da sua empregada ou que de outro modo se associaram à sua dor. Comunica que a missa do 7.º dia será celebrada dia 8, domingo, pelas 19 horas, na Igreja Matriz de Espinho. Desde já agradece a todos quantos participem na Eucaristia.



Espinho, 5 de Março de 2009

FUNERÁRIA N. S. D'AJUDA - SANCEBAS E LUÍS ALVES - ESPINHO - TEL. 22 734 51 29

«Defesa de Espinho» - 4014 - 2009-03-05

**ASSOCIAÇÃO SOCIAL E DESENVOLVIMENTO
DA VILA DE ANTA****Convocatória**

A Presidente da Assembleia da (ASDVA) Associação Social e Desenvolvimento da Vila de Anta, nos termos do artigo 29.º alínea b) dos Estatutos, convoca todos os associados, para uma Assembleia Geral a realizar no dia **20 de Março de 2009** na sede da Associação, pelas **20,30 horas**, com a seguinte ordem de trabalhos:

1 - Leitura e aprovação da acta anterior; **2** - Discussão e aprovação do relatório de contas do exercício do ano 2008; **3** - Outros assuntos de interesse para a ASDVA.

Nos termos do artigo 31.º, ponto n.º 1 dos Estatutos, a Assembleia Geral reunirá à hora marcada na convocatória se estiver presente mais de metade dos associados com direito a voto, ou uma hora depois com qualquer número de presentes.

A Presidente da Assembleia,
 a) *Dra. Francelina Rocha Pinto*

«Defesa de Espinho» - 4014 - 2009-03-05

**Associação de Pais e Encarregados de Educação
da Escola Secundária do Dr. Manuel Gomes de Almeida****Convocatória**

Jorge Alves Dias, Presidente da Assembleia Geral da Associação de Pais e Encarregados de Educação da Escola Secundária Dr. Manuel Gomes de Almeida de Espinho, vem nos termos estatutários, convocar uma Assembleia Geral Extraordinária que terá lugar na sala de Áudio Visuais desta Escola, pelas 21 horas do dia 16 de Março de 2009, com a seguinte ordem de trabalhos:

Ponto Único - Eleição de quatro representantes para o Conselho Geral da Escola.

Na falta de quórum à hora designada, a Assembleia Geral decorrerá em 2.ª convocatória meia hora mais tarde com o número de associados presentes.

Espinho, 2 de Março de 2009

O Presidente da Assembleia Geral,
 a) *Jorge Alves Dias*

ESPINHO (RUA 23, N.º 250)

**Fernanda Rodrigues Alves
da Rocha Torres****Agradecimento e Missa do 7.º Dia**

Seu marido, filhos, nora, genro, netos e restante família vêm, por este meio, agradecer às pessoas que tomaram parte no funeral do seu ente querido ou que de outro modo se associaram à sua dor. Comunicam que a missa do 7.º dia será celebrada amanhã, sexta-feira, pelas 19 horas, na Igreja Matriz de Espinho. Desde já agradecem a todos quantos participem na Eucaristia.



Espinho, 5 de Março de 2009

Jorge Soares Torres
 Maria José Alves da Rocha Torres Silva
 Paulo Jorge Alves da Rocha Torres
 Maria da Conceição Macedo dos Santos
 José Fernando Alves da Silva
 Tiago dos Santos Rocha Torres
 José Tiago Torres Silva

FUNERÁRIA N. S. D'AJUDA - SANCEBAS E LUÍS ALVES - ESPINHO - TEL. 22 734 51 29

**Manuel Moreira de Castro****Agradecimento e Missa do 7.º Dia**

Sua esposa, filho, netos e restante família vêm, por este meio, agradecer às pessoas que tomaram parte no funeral do seu ente querido ou que de outro modo se associaram à sua dor. Comunicam que a missa do 7.º dia será celebrada dia 10, terça-feira, pelas 19 horas, na Igreja Matriz de Espinho. Desde já agradecem a todos quantos participem na Eucaristia.



Espinho, 5 de Março de 2009

Maria Cândida Gomes Rodrigues Cacheira
 Manuel Fernando Rodrigues Castro
 Diana Castro Henriques Castro
 Diogo Castro Henriques Castro

FUNERÁRIA N. S. D'AJUDA - SANCEBAS E LUÍS ALVES - ESPINHO - TEL. 22 734 51 29

DVD para sempre

As cassetes de vídeo estragam-se
 Salve-as para sempre em **DVD**

Agora os seus vídeos editados em **DVD**

Carlos Salvador || Reportagens,
 Fotografia e Vídeo

Rua 19, n.º 198 - 2.º andar • 4500 ESPINHO • Tlm. 918 648 672

Fotógrafo VÍTOR LANCHÁ

Com tecnologia digital

Recorde os melhores momentos contactando
 o repórter fotográfico VÍTOR LANCHÁ

Baptizados * Comunhões * Casamentos, etc., etc.

Contactos: **918 735 306** * **962 788 407**

— Gravo seus filmes em DVD —

Aníbal Carvalho Baptista

✠ Missa do 11.º Aniversário do falecimento
Sua esposa, filhos, noras, genros, netos e bisnetos vêm, por este meio, comunicar que será celebrada missa, por alma do seu ente querido, dia 10, terça-feira, pelas 19 horas, na Igreja Matriz de Espinho. Desde já agradecem a todos quantos participem na Eucaristia.

FUNERÁRIA N. S. D'AJUDA - SANCEBAS E LUÍS ALVES - ESPINHO - TEL. 22 734 51 29

**Alfredo da Silva Marques**

Missa do 1.º Aniversário

Sua esposa, filhos e netos vêm por este meio comunicar que será celebrada missa por alma do seu ente querido hoje, quinta-feira, às 18 horas, na Igreja de Nogueira da Regedoura.

Desde já agradecem a quem comparecer.



SILVALDE - ESPINHO
✠ **António Pereira Trovisco**

Missa do 13.º Aniversário

Sua esposa, filhos e demais família vêm, por este meio, participar que será celebrada missa por alma do saudoso extinto, dia 12, quinta-feira, às 8 horas, na Igreja Paroquial de Silvalde.

Desde já agradecem a todos quantos comparecerem.



RUA DO MONTE LÍRIO - ANTA
✠ **Miguel Pereira Rodrigues**

Agradecimento

Sua esposa, filha, mãe, irmã e restante família vêm, por este meio, agradecer a todas as pessoas das suas relações e amizade que estiveram presentes no funeral e na missa do 7.º dia do seu ente querido ou que de outro modo se associaram à sua dor.

Anta, 5 de Março de 2009



AGÊNCIA FUNERÁRIA DE MARIA DE LOURDES - Anta - Espinho - Tels.: 22 734 06 09 - 22 734 88 55

FARMÁCIAS DE SERVIÇO

Sexta (06) - SANTOS Rua 19, n.º 263 - Tel. 227340331
Sábado (07) - PAIVA Rua 19, n.º 319 - Tel. 227340250
Domingo (08)- HIGIENE Rua 19, n.º 293 - Tel. 227340320
Segunda (09)- GRANDE FARMÁCIA Rua 8, n.º 1025 - Tel. 227340092
Terça (10) - CONCEIÇÃO ... R. S. Tiago, n.º 701 - Silvalde - Tel. 227311482
Quarta (11) - GUEDES DE ALMEIDA ... R. 36, n.º 416 - Anta - Tel. 227322031
Quinta (12) - TEIXEIRA . Ctr. Com. Solverde/1 - Avenida 8 - Tel. 227340352

✠ **Professora Maria de Fátima Martins de Sousa Reis (Rôla)**

Missa do 2.º Aniversário do falecimento

Seus filhos, nora, netos e restante família vêm, por este meio, comunicar que será celebrada missa por alma do seu ente querido, amanhã, sexta-feira, dia 6, pelas 19 horas, na Igreja Matriz de Espinho. Desde já agradecem a todos quantos participem na Eucaristia.

Espinho, 28 de Fevereiro de 2008

FUNERÁRIA N. S. D'AJUDA - SANCEBAS E LUÍS ALVES - ESPINHO - TEL. 22 734 51 29



✠ **Dra. Maria João Marques Barbosa Figueiredo**

Missa do 7.º Aniversário

Sua mãe, marido, filhos e restante família vêm, por este meio, comunicar que será celebrada missa, por sua alma, dia 11, quarta-feira, às 19 horas, na Igreja Matriz de Espinho.

Desde já agradecem a quem comparecer.



ESPINHO (RUA 30, N.º 839)

✠ **Adriano Custódio dos Santos Correia**

Agradecimento

Sua esposa, filhos, noras, genros, netos, bisnetos, mãe e restante família vêm, por este meio, agradecer às pessoas que tomaram parte no funeral do seu ente querido e na missa do 7.º dia ou que de outro modo se associaram à sua dor.

Espinho, 5 de Março de 2009

FUNERÁRIA N. S. D'AJUDA - SANCEBAS E LUÍS ALVES - ESPINHO - TEL. 22 734 51 29

ANTA
✠ **Alberto de Oliveira Pereira do Couto (Beto Roleta)**

Agradecimento

Sua mãe, filho, irmãos e restante família agradecem reconhecidamente a todas as pessoas amigas que estiveram presentes no funeral e na missa do 7.º dia ou que de outra forma se associaram à sua dor.

Anta, 5 de Março de 2009

AGÊNCIA FUNERÁRIA DE MARIA DE LOURDES - Anta - Espinho - Tels.: 22 734 06 09 - 22 734 88 55

**Maria Pinto Alves dos Santos**

✠ Missa do 19.º Aniversário

Sua família vem, por este meio, comunicar que será celebrada missa por alma da saudosa extinta, dia 11, quarta-feira, às 19 horas, na Igreja Matriz de Espinho. Desde já agradece a quem possa comparecer a este acto religioso.



✠ **Arlete Rodrigues Capela**

Missa do 25.º Aniversário

Mãezinha: faz 25 anos que estás no céu e agora com o teu marido do teu lado. De ambos sentimos eterna saudade.

Seus filhos, genro, nora e netos

Será celebrada missa, dia 7, sábado, às 19 horas, na Igreja Matriz de Espinho.



Luís Domingues da Silva (Mimo)

✠ Missa do 6.º Aniversário do falecimento

Sua esposa, filho, neto e restante família vêm comunicar que será celebrada missa, por alma do seu ente querido, dia 10, terça-feira, pelas 19 horas, na Igreja Matriz de Espinho. Desde já agradecem a quem comparecer.

Espinho, 5 de Março de 2009

FUNERÁRIA N. S. D'AJUDA - SANCEBAS E LUÍS ALVES - ESPINHO - TEL. 22 734 51 29

**Manuel Fernando Vieira da Rocha**

✠ Missa do 16.º Aniversário

Seus pais, irmãos, cunhado, tios, primos e demais família vêm, por este meio, comunicar que será celebrada missa por alma do saudoso extinto, dia 11, quarta-feira, às 18 horas, na Igreja Paroquial de Anta. Desde já agradecem a quem possa comparecer.

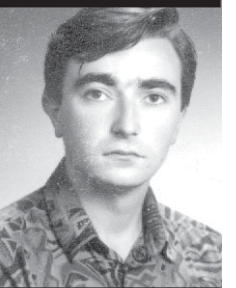

ESMOJÃES - ANTA

✠ **Maria de Almeida Frutuoso**

Missa do 2.º Aniversário

Seu marido, filhos, genro, netos e restante família vêm, por este meio, comunicar que será celebrada missa por alma da saudosa extinta dia 8, domingo, às 10 horas, na Capela de N.ª Sr.ª dos Altos Céus - Anta.

Desde já agradecem a todos quantos participem na Eucaristia.



ESPINHO (RUA 20, N.º 999)

✠ **Maria Pereira de Jesus**

Agradecimento

Suas filhas, genros, netos, bisnetos e restante família vêm, por este meio, agradecer às pessoas que tomaram parte no funeral do seu ente querido e na missa do 7.º dia ou que de outro modo se associaram à sua dor.

Espinho, 5 de Março de 2009

FUNERÁRIA N. S. D'AJUDA - SANCEBAS E LUÍS ALVES - ESPINHO - TEL. 22 734 51 29

Primeira competição da escola de hóquei de sala

Iniciados da Académica de Espinho campeões

Do trabalho desenvolvido há vários anos por José Catarino e Albano Vieira resultou uma equipa de campeões que deu muitos títulos à Associação Académica de Espinho, atletas que ainda hoje, passadas quase duas décadas, continuam a jogar ao mais alto nível. Mas o projecto acabou, os atletas ficaram mais velhos e parecia ter terminado uma era, a era dourada do hóquei academista. Porém, alguns carolas que mantêm o amor pela modalidade e continuam a trabalhar pela secção resolveram avançar com um novo projecto que arrancou este ano e já dá frutos.

O projecto "Hóquei na escola – uma escola de hóquei" deu-se a conhecer à comunidade do hóquei nacional na sua primeira competição oficial – Encontro Nacional de Infantis e Iniciados (as) – Sala (EN.NA), que decorreu este fim-de-semana.

O projecto foi idealizado pelo ex-treinador da equipa sénior, José Pinho, com a colaboração de um dos mais emblemáticos "dinossauros" da Associação Académica de Espinho e do hóquei em campo nacional, Joaquim Rocha – "Magano" e em parceria com a Associação Académica de Espinho (AAE), Câmara Municipal de Espinho (CME), Associação para o Desenvolvimento do Concelho de Espinho (ADCE) e Federação Portuguesa de Hóquei (FPH)

Iniciado em Outubro de 2008, e a funcionar dentro do calendário escolar, o projecto arrancou com 70 atletas, mas por dificuldades logísticas, gestão de horários e espaço disponível, conta neste momento com 45 atletas a quem a Académica disponibilizou o pavilhão 60 minutos à segunda-feira e 45 minutos à quinta-feira para treino pelo que cada atleta teve apenas cerca de seis a sete sessões de treino até à data da sua primeira competição.

Tal não impediu que os mais novos estivessem em grande nível, os iniciados masculinos venceram mesmo todas as partidas que disputaram, sagrando-se campeões. Destaque para os goleadores Hugo Oliveira (6 golos), Diogo (3 golos) e Ruben (1).

Resultados: Escola C.A.F. Almeida-AAE, 0-5; AAE-Escola Óscar Lopes, 3-0 (falta de comparência do adversário); AAE-Escola C.A.F. Almeida, 2-0; Escola Óscar Lopes-AAE, 1-3.

As iniciadas femininas bateram-se brilhantemente com equipas com muitos anos de prática da modalidade, como Lousada e CAMIR (campeão) que realizam três treinos semanais, pelo que também elas estão de parabéns, incluindo Mariana Pinho, que marcou o golo academista.

Resultados: AAE-Lousada, 0-6; CAMIR-AAE, 11-0; AAE-Escola Óscar Lopes, 1-2.

A equipa de infantes é mista e composta por um grupo de jovens dos 6 aos 8 anos, vibrante e entusiasta que se bateu com miúdos mais



A Associação Académica de Espinho retomou esta época o trabalho de formação efectuado há anos atrás com a reedição da escola de hóquei. Na sua primeira competição, os iniciados academistas sagraram-se campeões e os restantes atletas, meninos e meninas, foram elogiados.

Sandra Soares



experientes e, maioritariamente mais velhos. João Gomes marcou o golo academista.

Resultados: AAE-Sport CP, 1-13; AAE-Lousada, 0-5; AAE-Escola Óscar Lopes, 0-3.

Nesta competição representaram a Académica de Espinho:

Infantis (misto) – Márcio Ribeiro, Sara Santos, Sandro Rodrigues, Luís Gomes, Bruno Pereira, João Santos, Junio Oliveira, Tiago Samuel, Soraia Sousa, João Gomes e Erica Barbosa.

Iniciadas (feminino) – Sandra Silva, Mariana Pinho, Tânia Jesus, Ana Isabel Teixeira, Helena Teixeira, Ana Rita Silva, e Sílvia Frutuoso.

Iniciados (masculino) – Edgar Moreira, Diogo Gomes, José Bernardes, Leandro Santos, André Lima, Ruben Ferreira, Hugo Oliveira, Diogo Alves, Paulo Oliveira, Américo Mendes, Miguel Mendes, Diogo Ferreira e Diogo Gomes.

Com esta competição, o que deveria ser o "ano zero" da escola de hóquei academista transformou-se em algo maior, levando os responsáveis pelo projecto, atletas e adeptos da modalidade a desejarem mais.

(Ainda) fora de serviço

Os visitantes ou até os munícipes menos actualizados podem (como já ocorreu com alguns) tentar processar (em vão...) o pagamento do estacionamento que os parquímetros indiciam na zona do perímetro central da cidade, dado que as respectivas estruturas há uns meses ali montadas carecem de um aviso de "fora de serviço"...

Entretanto, recorde-se que, conforme o jornal **Defesa de Espinho** oportunamente noticiou, o estacionamento será pago nas zonas onde se encontrem os parquímetros a partir de 19 de Março.

