

Agências vendem o mesmo número de viagens, mas...

## Crise leva espinhenses para destinos de Páscoa mais económicos

página 2

Paróquias do concelho ajudam os mais necessitados

## "Em Novembro dava-se metade da sopa dos pobres que se dá agora"

página 3

Iniciativa desponta na Rua 23 e conta com o apoio da Junta de Freguesia

página 7

## Comerciantes oferecem desconto do estacionamento pago em compras de 40 euros

No anexo do palácio da Rosa Pena

páginas 21



## Mais um incêndio!

página 40



## Última Ceia

Na zona sul da Rua 16

## Má iluminação

página 6

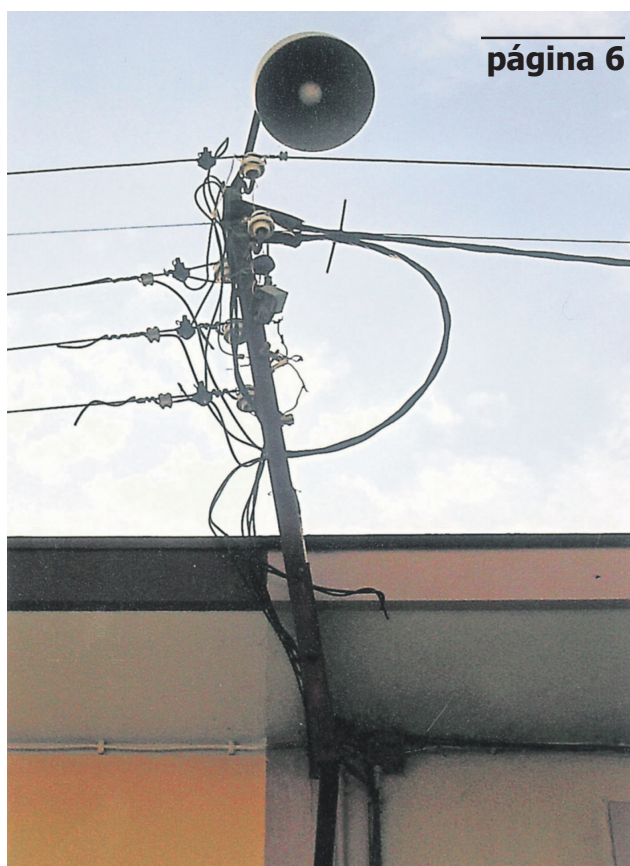

página 25



## A ver estrelas!

Agências vendem o mesmo número de viagens, mas...

# Crise leva espinhenses para destinos de Páscoa mais económicos

**A** Best Travel revelou que o destino mais vendido este ano para as férias da Páscoa foi Cabo Verde. Sandra Clara e Susana Pinhão, funcionárias da agência, crêem que esta preferência por parte dos clientes se deve ao "bom tempo que lá se faz sentir e ao facto de ser um destino perto, já que a viagem é de apenas três horas".

Portugal também é a escolha de muitos, que optam por descansar no norte do país ou rumar até às praias algarvias. Em Janeiro e Fevereiro, esta agência esteve "mais parada", mas "mal apareceu um bocadinho de calor começaram logo a aparecer pessoas para ir de férias".

Uma agência que nos pediu anonimato indicou que, a par de Cabo Verde, o Brasil e o México são também os destinos mais escolhidos pelos espinhenses para desfrutar de uma semana de férias. Em Janeiro, uma vez que a oferta de voos para a Páscoa também diminuiu, os lugares nos aviões, para estes destinos, já estavam completos. Uma funcionária desta agência contou que, em relação a 2008, não "estamos a sentir quebras nas vendas e que, este ano, há até quem opte por cruzeiros, algo pouco habitual nos outros anos".

Outros destinos muito procurados nesta

*A Páscoa é uma altura em que muitas pessoas vão de férias. Apesar da crise, a maioria das agências de viagens contactadas pelo jornal Defesa de Espinho disse não estar a sentir esse efeito e que foram vendidas, em relação ao ano passado, praticamente o mesmo número de viagens.*

Rita Belinha

agência são o Japão, a Rússia, a Índia, Cuba e a Republica Dominicana.

Na Aerosolur as vendas estão a ser um pouco diferentes daquilo que se verifica nas outras agências contactadas pelo jornal **Defesa de Espinho**. Gilberto Pereira, funcionário, divulgou que Palma de Maiorca foi o destino mais vendido este ano, talvez porque "há voos diários directos do Porto".

A Madeira é o segundo sítio mais escolhido.

Gilberto desabafou que "quem disser que este ramo não está a sofrer com a crise mente". A explicação para esta afirmação "é simples: não se vendem menos viagens, mas quem antes chegava cá e escolhia uma viagem que custava 1500 euros sem problema, hoje já diz que vai para casa pensar e que depois passa cá, acabando por optar por um destino mais económico."

No relatório da "Competitividade do Turismo e Viagens 2009" divulgado pelo Foro Económico Mundial e onde foram analisados 133 países de todo o mundo, Portugal está classificado como sendo o 17.º mais competitivo e o 18.º destino turístico mais procurado.

Esta escolha deve-se à hospitalidade portuguesa, ao número de monumentos que são Património Mundial e... aos estádios de futebol.

## NOVAS INSTALAÇÕES



## FPE-FÁBRICA PORTUGUESA DE ETIQUETAS, LDA

Rua do Ecocentro, 80 Apartado 121 4501-909 ESPINHO

Tel 227 347 647 / 227 341 567 / 227 312 971 Fax 227 347 979

Email geral@fpe.com.pt

www.fpe.com.pt



Páscoa Feliz!

Semanário Registado na Direcção-Geral de Comunicação Social sob o n.º 100594

**DEFESA ESPINHO**

Fundado em 27/Março/1932

**PROPRIEDADE** - EMPES - Empresa de Publicidade de Espinho, Lda. Matriculada na Conservatória do Registo Comercial de Espinho sob o n.º 59, folhas 30 do livro C-1

Capital Social: 5.200,00 Euros  
Contribuinte: 500 095 540

### Administração

Fernando Cunha (gerente)  
Joaquim Vasconcelos (gerente)

### Detentores com mais de 10% do capital

Solverde - Soc. de Investimentos Turísticos da Costa Verde, Lda.

### Direção

Lúcio Alberto  
Email - lucio.alberto@mail.telepac.pt

### Redacção

Manuel Proença - mjproenca@sapo.pt  
Sandra Soares - sandrasoares.de@sapo.pt

### Colaboradores

Carlos Salvador; Edgar Tavares; Elisabete Moreira; Jorge Cunha, Rita Belinha e Vítor Lancha

### Colunistas

Adérito Santos; Adolfo Leitão Carvalho; António Duarte Estêvão; António Regedor; Bruno Bastos; Fátima Costa; José Sarmento; Manuel Sancebas; Maria Fernanda Barroca; Mónica Vieira da Silva; Napoleão Guerra; Padre Rodrigo Lynce de Faria; Paulo Geraldo; Rute Miranda; Serafim Marques e Sérgio Carvalho.

### Departamento de Produção

António Guerra

### Publicidade

Joaquim Natário

### Secretaria de Administração e Redacção

Cristina Fonseca e Fernanda Oliveira

### Serviços Administrativos e Publicidade

Av.ª 8, 456 - 1.º andar - Sala R  
Ap. 39 - 4501-853 ESPINHO Codex  
Telef. 22 734 15 25 • Tlm. 936 540 320  
Fax 22 731 99 11 • Email-empes@sapo.pt

### Departamento de Redacção

Av.ª 8, 456 - 1.º andar - Sala H  
Ap. 39 - 4501-853 ESPINHO Codex  
Telef. 22 734 15 25 • Tlm. 934 032 770  
Fax 22 731 99 11  
Email-defesadeespinho@mail.telepac.pt

### Impressão

NAVEPRINTER - Indústria Gráfica do Norte, SA - E.N. 14 (km 7,05)  
Apartado 121 - 4471 MAIA Codex

### Tiragem média

3.700 exemplares  
Depósito Legal n.º 1604/83

### Internet:

www.defesadeespinho.no.sapo.pt

Os textos (e ilustrações) de Opinião publicados nesta edição são da inteira responsabilidade dos seus autores, não vinculando, directa ou indirectamente, o cariz editorial e informativo deste jornal.

## Paróquias de Espinho ajudam os mais necessitados

Colaboradora e catequista na paróquia de Anta, Guiomar contou ao jornal **Defesa de Espinho** que, principalmente nas alturas das celebrações católicas, decorre a Campanha da Saca, onde são dados alimentos de primeira necessidade e outros produtos aos mais carenciados. Confessou que "com a crise, isto tem sido feito menos vezes porque as conferências vicentinas não têm tantos meios como antes". Todos aqueles que precisam de medicamentos e não têm, de facto, forma de os adquirir, como são casos já conhecidos pela paróquia, dirigem-se à Farmácia de Anta e trazem de lá o que necessitam, que depois é pago pela igreja desta freguesia espinhense.

Afirmando que "quem muito precisa, muitas vezes, não pede ajuda", Guiomar fez questão de contar que "em Anta era o Padre Moura, quando ainda estava bem de saúde, que visitava algumas das casas mais carenciadas da freguesia mas, com a doença, deixou de poder fazê-lo e então, nós, membros da paróquia e conhecedores das dificuldades enormes que determinadas famílias ultrapassavam, íamos às suas casas". Tristemente, conta que "muitos não abriam a porta" e que, nos dias de hoje "ainda há muita pobreza envergonhada".

Referiu ainda que esta paróquia tem um acordo com o tribunal:

"Sempre que apreendem roupa contrafeita na feira, ela é entregue na paróquia e, depois, distribuída pelos que precisam".

A Igreja de Anta age, perante os casos de pobreza e sem-abrigo, com o apoio da Assistência Social de Anta e a Assistência Social da Ponte de Anta.

No salão paroquial de Espinho, decorre, todas as sextas-feiras à noite, a sopa dos pobres. Adriano Santos contou que os comerciantes da cidade "apoiam esta ajuda com pão, queijo, fiambre, frutas, entre outros alimentos". Por vezes, no Natal e na Páscoa, por

# "Em Novembro dava-se metade da sopa dos pobres que se dá agora"

*É comum no Natal e na Páscoa todos ficarem*

*mais sensíveis às questões relacionadas com os pobres,*

*os sem-abrigo e os mais carenciados. Contudo, é necessário*

*que hajam organizações que possam possibilitar sempre*

*alguma ajuda a essas pessoas. No concelho de Espinho,*

*mais precisamente nas várias paróquias, são muitas*

*as ajudas dadas àqueles que mais precisam.*

Rita Belinha

exemplo, os paroquianos de Espinho proporcionam "uma refeição no prato".

Este jovem desabafou que "em Novembro dava-se metade da sopa dos pobres que se dá agora" acrescentando o facto de "no final do ano passado vinham à sopa dos pobres cerca de quinze, dezasseis pessoas mas agora, talvez devido à crise, temos sempre, no mínimo, trinta pessoas". Também há idosos muito carenciados. A esses, devido à dificuldade em se deslocarem, "a paróquia leva a refeição às suas casas". Adriano contou que "são cerca de cinco casas".

A boa acção só é possível, há vários anos, "graças à dona Fernanda, que cozinha todas as semanas e que é o motor para que isto seja possível". O voluntário diz que esta senhora, cozinheira na Escola Secundária Dr. Manuel Laranjeira, é "incansável".

Em Espinho, no salão paroquial, vai sendo deixada roupa por muitas pessoas. Quando em quantidade suficiente, é distribuída por todos os necessitados que esta paróquia ajuda de forma igualitária.

Por outro lado, a nível nacional, está a ser desenvolvida uma estratégia com planos de reinserção social que, até 2010, vai ajudar oitenta por cento dos sem-abrigo identificados. Para isso, vão ser criadas condições para que ninguém tenha de permanecer na rua por falta de soluções.

O Instituto da Segurança Social contará com cerca de 65 milhões de euros para ajudar as pessoas que se encontrarem nesta situação.

Apesar de não se saber o número de pessoas que estão nesta situação, sabe-se que, na maioria, são homens entre os 30 e os 49 anos, não casados, com escolaridade básica e portugueses. Na maioria das situações são pessoas com problemas familiares conjugais, de saúde ou no desemprego.

## Acesso ao Ensino Superior Para Maiores de 23 Anos

LICENCIATURAS:  
**COMUNICAÇÃO EMPRESARIAL**  
**CONTABILIDADE**  
**GESTÃO HOTELEIRA**

**Provas Especiais de Ingresso**

Inscrições – 1.ª chamada: 16 de Março a 15 de Maio

Horário: 16:30 às 21:00 horas



**Instituto Superior de Espinho**

Sociedade Promotora de Estabelecimentos de Ensino, Lda.  
Rua 36, n.º 297 – Apartado 443 – 4501-868 Espinho  
Telf: 22 732 26 24 \* Fax: 22 733 10 85  
E-mail: isesp@isesp.pt \* www.isesp.pt

## CENTRO ÓPTICO DE ESPINHO



*Deseja a todos  
uma PÁSCOIA FELIZ*

Rua 20, n.º 584 - 4500-265 ESPINHO

Telef.: 22 731 99 99

*Celeste Caprichosa*  
CABELEIREIROS, LDA.

*Deseja  
Páscoa Feliz*

Rua 14 n.º 726 - 4500 ESPINHO • Tel.: 22 734 12 77



I.I.I. Investimentos Industriais e Imobiliários, S.A.

Apartamentos  
Novos

**T1, T2 e T3**

*Arrenda-se  
a estrear*

Contacto

**227 340 823**



Na correspondência dirigida à secção do "Correio do leitor" – por carta, fax, ou e-mail – os interessados devem identificar-se com o nome, o endereço, o contacto telefónico e o número do Bilhete de Identidade, mantendo-se, todavia, apenas no rodapé do nome e a localidade dos autores.



## CORREIO DO LEITOR

### Santa Páscoa é alimento de salvação

Bendito seja o Senhor Deus  
Pai do nosso salvador Jesus  
Que se deixou morrer... na cruz  
Pela sua glória subiu aos céus  
A sua Páscoa quis viver  
Para a nossa salvação  
Senhor Deus dá-nos Teu Perdão  
Jesus Cristo por nós quis morrer!

O mundo em que vivemos  
É de dor e sofrimento  
A Tua Páscoa é alimento  
Sem ela todos nós morremos  
Os homens pensam em vencer  
Pela ciência o mundo  
O teu poder é mais profundo  
Pela ciência os deixa morrer!

Senhor Jesus o Teu perdão  
Na Tua Santa Páscoa Bendita  
Povo de Deus em Ti acredita  
És força do nosso coração  
A nossa cruz levaste ao calvário  
Por causa dos nossos pecados  
Todos nós, Senhor!, perdoados  
Pela bênção do teu santo rosário!

Pelo poder de Deus voltou à vida  
E subiu ao alto dos céus  
Glória e poder ao Nosso Deus  
Santa Páscoa por nós vivida  
Senhor Jesus salvador do mundo  
Com o Seu Santo o grande amor  
Nasceu de uma santa flor  
Com o amor belo e mais profundo!

**Aquiles Loureiro**  
(Espinho)



## Concerto espiritual na Igreja Matriz

Fotos VÍTOR LANCHIA

## Coros de qualidade

Subordinado ao tema "O Ofício de Trevas no Renascimento e no Barroco", realizou-se um concerto espiritual na noite de sexta-feira, na Igreja Matriz de Espinho, com dois coros de câmara (corporizados por espinhenses) e o Coro Gregoriano do Porto.

Oportunidade para se revelarem os dons artísticos e igualmente para incutir o concerto de um estado de espírito de recolhimento, como preparação para a vivência da Semana Santa.



CONCELHO DE ESPINHO

TÁXIS de 5 e 7 lugares

**800 208 202**

CHAMADA GRATUITA

**Farmácia de Anta**

— DIRECÇÃO TÉCNICA DE —

**MARIA DE LOURDES LOURENÇO FERREIRA LOPES**

Deseja a todos os seus Clientes e Amigos  
**PÁSCOA FELIZ**

Rua Tuna Musical de Anta, 907 4500-054 ANTA • Telef. 227341109

**Farmácia HIGIENE**

Directora Técnica:  
*Maria do Rosário de Garcia Pinto Correia*

FARMACÊUTICA

Deseja a todos os seus Clientes e Amigos  
**Páscoa Feliz**

Rua 19, N.º 395 — Telef. 22 734 03 20  
4500 ESPINHO

**JUNTA DE FREGUESIA DA VILA DE ANTA**

A Junta de Freguesia de Anta deseja a todos os Antenses uma Santa e Feliz Páscoa



**OPINIÃO  
CONTRA A  
CORRENTE**

Manuel  
Sancebas

## Testamento de Judas 2009

Senhor,  
Meu confessor,  
Te confesso  
Vais dar-me o que bem mereço  
Pois fiz tudo do avesso!  
Fui um Judas impostor;  
Desprezei o Poderoso;  
Critiquei os seus sermões  
E com outros vendilhões,  
Seita de alguém como eu,  
Dissemos-Lhe: Põe-te a andar!  
Foi um tal apedrejar  
Só por causa de milhões.

Claro! Fomos marcados,  
Mas eu era o principal,  
Que faço agora à fortuna?  
Sem herdeiros para deixar;  
Matei minha mulher;  
E filhos estão desaparecidos...  
Batam palmas, meus amigos  
Que vão ser os favorecidos.

Eu gosto da minha terra  
E muito a queria ajudar;  
Mas para tristeza minha  
Já deixou de ser rainha  
Não tem rei p'ra governar.

Mas vou deixar condições  
Para a Câmara estar mais ligada,  
Que assim as repartições  
Podem ter menos mandões  
E vão deixar de fazer nada.

Por isso, a Edilidade  
Vai p'ra onde era a Vigorosa  
E não cria berbicachos.  
O prédio é remodelado  
E já está habituado  
A esta andança de "tachos".

Armazéns, ali pertinho,  
E o que está no matadouro  
E que nem sei o que é...  
Mais a secção dos feirantes  
Fica tudo pegadinho;  
Acabam com telefones  
E dão recados a pé.

Deixo no ar a pergunta  
Tenho que apontar o dedo:  
Para os velhotes dançarem  
Não chega o S. João e o S. Pedro?

Não dá p'ra fazer poupanças  
Os mealheiros na rua.  
Quem irá encher a "pança"?  
Ouço mas nem dou cavaco  
Dizem ser negócio fraco  
Desleixo de quem actua.

Para o estádio do Espinho  
Eu vou deixar condições,  
Porque só ouço promessas  
E só quando há eleições.

Para o Ti Beto Padrão  
Deixo e sou peremptório:  
Custos sem limitações  
Dinheiro para um muro alto  
Lá no Bairro Piscatório  
P'ra que ninguém dê o salto  
No dia das eleições.

P'ro Torres, dono da Junta,  
De areia, dou toneladas  
Para fazer dunas mais altas  
Para acabar com as nortadas.

Eu julgo que Anta é cidade  
E que Silvalde também,  
Que grande precariedade  
A Rua 33 tem.  
Vou deixar ordens ao Pocas;  
Dou-lhe até uma moto-serra  
Para cortar aqueles e outros tubos  
Que não passam de uma guerra  
Já bastavam os canastros  
P'ra luta ser demonstrada  
Ó presidentes, "que pena"  
Sois "vilões" de "mão fechada".

Já está pronto e vou deixar  
Em cimento uma placa,  
Porque uma coisa me espanta:  
À saída de Nogueira  
Diz Esmojães e não diz Anta.

Para o dono de Guetim  
E de Paramos também,  
Deixo-lhes só parabéns  
Pois estão a trabalhar bem.

E os padres do concelho  
E o de Nogueira também  
Vão ficar com uma quintinha  
Com excelente cozinha  
Para comerem mais que bem.

P'ro Arsénio do Arcada  
Vai ficar, já está no rol,  
Óculos azuis mas sem palas  
Para ver bem o futebol.

Para o Virgílio Teixeira,  
Que já foi rei dos botões,  
Deixo a história do Benfica.  
Grandes campeões com luta,  
Comiam só caldo e broa  
Sem uma ponta de fruta.

E tu Artur Faustino,  
Saudosista da primária,  
Deixo-te, só tenho o tempo,  
A minha linda secretária.

Deixo ao Rogério Vieira,  
Porque é rapaz com valor,  
A minha ideia sensata:  
É um canudo de um curso  
Para ser regedor da Mata.

O Zé Maia, que é dos "Laiones",  
E do sangue é espremedor,  
Deixo um tonel de vinho  
Para misturar com jeitinho  
Para o sangue ter outra cor.

Para o Betinho Monteiro,  
Rapaz novo em firma antiga,  
Vou dar-lhe o que ele deseja:  
Torneira para a barriga  
Para sacar de lá cerveja.

P'ra Universidade Sénior  
Deixo "massa" como areias  
Para custear um curso  
Bem lindo: ...Pontear meias.

Para a PSP de Espinho  
Que agora é uma Divisão  
Está escrito no caderno:  
Não serão "massas" ocultas  
É p'ra pagarem as multas  
Que eu vou ter na condução  
A caminho do inferno.

E assim se foi a fortuna  
Bastante ao fim e ao cabo,  
Fiquem com Deus meus amigos  
Que eu vou parar ao diabo.

pastelaria **Canta Galo**

Qualidade de Sempre...



Temos todos os dias **promoções** que lhe vão interessar  
Bolos sempre frescos \* A mesma qualidade de sempre...

Rua 23, n.º 774 – 4500-276 ESPINHO  
Telefs. 227 341 048 / 227 311 109 • Fax 227 314 402

É na Pastelaria **Canta Galo**  
que poderá encontrar  
os melhores doces tradicionais  
para a sua Páscoa 2009:

- Ninho Páscoa
- Amêndoas
- Pão-de-Ló Tradicional
- Pão-de-Ló Húmido
- Folar, etc.

**FOTO RODRIGUES & FILHOS LTD.**



FOTO  
RODRIGUES  
&  
FILHOS

LABORATÓRIO PROFISSIONAL

Av. 24 n.º 935 4500-201



[www.fotorodrigues.pt](http://www.fotorodrigues.pt)

Junta de Freguesia



**E s p i n h o**

**JUNTA DE FREGUESIA DE ESPINHO**

*A Junta e a Assembleia da Freguesia  
desejam aos espinhenses e à população  
em geral uma Santa Páscoa*

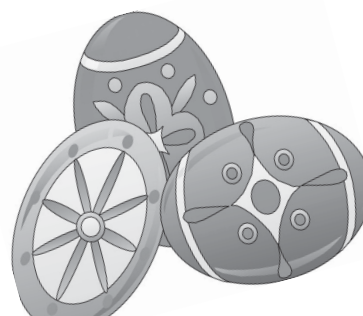

**FELIZ  
PÁScoa  
2009**

O Presidente da Junta  
**Rui Torres**

**Manuel Cabeleireiros**

SENHORA/HOMEM CABELEIREIRO

GABINETE DE ESTÉTICA

MANICURE

PEDICURE

EXTENSÕES DE UNHAS

EXTENSÕES DE CABELO NATURAL

DEPILAÇÃO A LASER

Cumprimenta  
e deseja  
**Páscoa Feliz**

Largo Marquês da Graciosa, 35 - 1.º - 4500-214 Espinho \* Telef. 22 734 07 17



Na zona sul da Rua 16

## Má iluminação, (de vez em quando) "apagão" e perigo"

Um grupo de moradores do extremo sul da Rua 16 queixa-se da deficiente iluminação pública da sua zona onde ainda existem "alguns candeeiros do terceiro mundo em contraste com outras ruas até menos centrais."

Em retrospectiva, os queixosos registam que, "há cerca de dois anos, os responsáveis da Câmara Municipal de Espinho e ou da EDP colocaram candeeiros novos e actualizados desde a Rua 33 até à Rua 37 e as dezenas de famílias residentes na

mesma Rua 16, entre as ruas 37 e 41, ficaram às escuras... sendo espinhenses de segunda..."

Entre a queixa e o alerta...

"Já não é a primeira vez que os cabos, entre as anquilosadas lamparinas, rebentam e ficam caídas no chão, com todos os perigos até de vida para os transeuntes, crianças e adultos."

E quando ocorre um vento mais forte dá-se o "apagão", pois "com tantas emendas de fios e ferros deteriorados, tudo é possível!"

Por isso, os moradores apelam aos responsáveis da autarquia "para que, quanto antes, seja reparada tão flagrante anomalia, completando-se com iluminação actual o resto da Rua 16, a sul, dignificando-se, assim, o nome do patrono do nome da mesma rua, Dr. António Castro Soares."

Lúcio Alberto

## Trabalhadores a recibos verdes passam a ter direito a subsídio de doença

A partir de Abril, e de acordo com a proposta de Código dos Regimes Contributivos do Sistema de Segurança Social, os trabalhadores independentes vão passar a ter direito ao subsídio de doença.

Com esta alteração, mais de 150 mil pessoas vão passar a poder receber o subsídio de doença, a partir do 31.º dia de baixa e por um prazo máximo de um ano. No enquadramento que até agora estava em vigor, os trabalhadores a recibo verde não tinham direito a qualquer subsídio em caso de doença mas, com a entrada em vigor desta medida, passarão a estar abrangidos em alguns casos.

Desde que os trabalhadores independentes estejam inscritos no Esquema de Protecção Alargado da Segurança Social e não apenas no Esquema Obrigatório, onde as contribuições são mais baixas, terão então direito a subsídios em caso de doença, doenças profissionais, maternidade, paternidade, adopção, velhice e morte.

## Acções executivas de dívidas passaram a ser mais rápidas

A partir do último dia de Março, a cobrança de dívidas (acção executiva) passou a ser mais fácil e mais rápida, incluindo a publicação de uma Lista de Execução frustradas, com o nome dos devedores, por falta de bens penhoráveis, para evitar acções judiciais consideradas desnecessárias.

Passa também a ser permitido que os credores de dívidas recebam o valor do IVA, até oito mil euros, correspondente aos contratos feitos com devedores que estejam referenciados na Lista

Em 2007 foram iniciadas 273.519 acções executivas e terminaram 269.727, o que representa a resolução de 3.792 acções.

**PET SERVICE SHOP**  
A SUA LOJA DE ANIMAIS

Tosquias e banhos por marcação  
Peixes - Pássaros - Reptéis  
Rações de qualidade  
Acessórios

Rua 26, n.º 969 (Esq. com a Rua 31) - 4500-285 Espinho • Tel./Fax: 22 731 37 61

**CHURRASQUEIRA  
O PAPAGAIO**

com gerência de **Victor Santos**

Rua 41, n.º 99 - 4500 Espinho • Telef. 22 734 61 94

Desejamos aos nossos estimados Clientes e Amigos  
**Páscoa Feliz**

**TALHO MODERNO**  
COMÉRCIO DE CARNES

CARNES FRESCAS E FUMADAS  
OFERECEMOS QUALIDADE E BOM SERVIÇO  
COM MÁXIMO DE HIGIENE

SEDE: Mercado Municipal de Espinho - Loja 16  
TEL.: 227 340 529

FILIAL: Rua Central, Nº570 - Vergada  
TEL.: 227 644 613

**Grande Farmácia**

DIRECTOR TÉCNICO  
*Manuel João Ribeiro Pais  
Clemente de Paiva*

Deseja a todos os seus Clientes e Amigos  
**Páscoa Feliz**

RUA 8 N.º 1025 — TELEF. 22 734 00 92  
4500 ESPINHO

**Os Melinhos**  
Restaurante Marisqueira, Lda.  
(ANTIGO LAPA 2)

Especialidade em Peixe de Mar

COM VISTA PARA O MAR

Rua 2, N.º 1269 - 4500-261 Espinho | Tel.: 227 329 084 - Tlm. 916 921 089

**AMÉRICO**

Gerência de:  
**Américo Jesus Oliveira Gomes**

Deseja aos seus Clientes e Amigos **Páscoa Feliz**

Rua 4, n.º 1478 - 4500-346 - Espinho • Telef. 227 347 208

**PAPELARIA D'AVENIDA**

Brinquedos - Bijuterias - Utilidades  
Totoloto - Totobola

**Adelina A. Magalhães**

Av. 8, n.º 1438 • 4500 ESPINHO • Tel. 22 734 51 16

**a. Paleta**

Francesinha  
Hamburguer  
Cachorro  
Portuguesa  
Inglesa  
Americana  
Sande de Atum  
Prego em Prato  
Pastelaria

Com Sala de Fumadores

Rua 22, n.º 208 - Espinho telef. 227 313 738

Iniciativa desponta na Rua 23 e conta com o apoio da Junta de Freguesia

Foto VÍTOR LANCHÁ

# Comerciantes oferecem desconto do estacionamento pago em compras de 40 euros

*Já decorre uma campanha promocional do comércio da Rua 23 e de artérias envolventes, visando o desconto do pagamento do estacionamento no valor mínimo de 40 euros das compras processadas numa loja aderente. Porém, porque o condutor tem de deixar visível na viatura o talão do pagamento do estacionamento... só numa compra posterior é que poderá beneficiar do desconto. Entretanto, a restauração pondera atribuir o desconto em mínimos de 20 ou 30 euros e alguns lojistas encaram a necessidade de uma contrapartida para os clientes com estacionamento pago em caso de compras algo inferiores a 40 euros...*

**Lúcio Alberto**

No lançamento da conferência de imprensa realizada na sexta-feira de manhã, na sede da autarquia a que preside, Rui Torres sublinhou:

"Preocupamo-nos com a sustentabilidade da freguesia que passa por diversos agentes, entre eles, os económicos. Não podemos ter uma freguesia sustentável se não tivermos um comércio pujante. A Junta de Freguesia foi confrontada com uma ideia que surgiu dos comerciantes que se sentem prejudicados pelos parcometros. Facto que vai de encontro àquilo que a Junta considera importante para a população e para os comerciantes."

E face à promoção de facilidades aos clientes do comércio para que não sejam afectados pelo custo dos parcometros, o presidente da Junta de Freguesia de Espinho assegura que "esta ideia é interessante porque vai promover que venham mais pessoas a Espinho sem receio de terem onde estacionar o carro."

Quanto às vantagens que a autarquia com sede na Rua 23 vislumbra com importância... "Trazer pessoas a Espinho para fazer com-

pras, pessoas que se vêm de carro serão de fora, para sustentabilidade do comércio local que se espera ser pujante e com dinâmica. A Junta de Freguesia está disposta a colaborar no que for necessário."

Por exemplo... "Na divulgação desde já desta iniciativa, pois face às adversidades, problemas e condicionantes que vão surgindo na nossa terra a comunidade partilha e intervém procurando encontrar soluções conjuntas para resolver os problemas."

Por isso, "é muito importante que a comunidade esteja viva e com força para que todos nós possamos ajudar nesta altura de crise."

Entretanto, Rui Torres formulou um pedido "à empresa que faz gestão dos estacionamentos no sentido, não de autorização porque não é necessária, mas que colabore na divulgação desta ideia que não é inovadora em Portugal mas é a primeira vez que se aplica em Espinho."

Por seu turno, Henrique Rodrigues, um dos representantes dos comerciantes promotores fundamentou a iniciativa:

"Partindo de uma iniciativa dos comerciantes deste núcleo central de Espinho, mas que está aberta a quem queira aderir, pretende-se tirar proveito da existência dos



parcometros. Foi sempre preocupação dos comerciantes ver a deterioração dia-a-dia do comércio em Espinho, pois os clientes evitavam vir cá pelo facto de não terem estacionamento. Sempre tentámos pressionar a Câmara, pedindo a colaboração da Associação Comercial e da Junta de Freguesia para que os parcometros fossem instalados com brevidade, o que finalmente aconteceu."

Mas (quase todas) as situações têm prós e contras...

"Neste momento há espaço suficiente em Espinho para estacionar, pois as pessoas que deixavam aqui o carro e iam para o Porto de comboio deixaram de o fazer. E mesmo os moradores em Espinho que também tinham o carro estacionado, muitas vezes toda a semana, também já não têm. Temos de tirar proveito desta situação."

No entanto... "Os parcometros em Espinho não têm um valor propriamente económico. Para tirar deles partido queremos dizer aos clientes para virem a Espinho e não estarem preocupados com o facto do fiscal estar na esquina a passar multas ou não pois, efectuando compras nas lojas que estejam identificadas como sendo aderentes à iniciativa, o cliente será ressarcido do valor que pagou."

E para tal "o cliente poderá guardar o ticket de estacionamento durante quinze dias", período em que poderá apresentá-lo numa loja aderente para, de facto, ser ressarcido.

O núcleo das lojas das ruas 23, 14 e 16 está praticamente todo incluído e "para que esta seja uma iniciativa séria estabelecemos um limite de 40 euros de compras."

Portanto, o projecto foi equacionado e desenvolvido na Rua 23, seguindo-se as artérias 14 e 16 e... "Também já temos pedidos da Rua 19, pelo que é uma iniciativa que promove com certeza o comércio em Espinho."

Acresce ainda revelar que os comerciantes proponentes solicitaram "a colaboração da empresa gestora do estacionamento pago para que seja feita divulgação do nosso distintivo nos parcometros", reconhecendo "a Junta de Freguesia como interlocutor e parceiro desde o primeiro momento desta iniciativa."

Outros comerciantes presentes na conferência de imprensa consideraram que "o valor dos parcometros em Espinho acima da média", citando os exemplos de Lisboa e do Porto, enquanto formulam a esperança de que seja feita a actualização dos valores praticados de sde 19 de Março, na perspectiva do benefício para os espinhenses e, no caso particular, para os clientes do comércio.

"A Associação Comercial também poderá apoiar a iniciativa e colaborar, mas esta é uma iniciativa apenas nossa e a Associação Comercial está afastada do centro. Precisávamos de um local no centro onde as pessoas se pudessem dirigir para pedir informações e requerer o dístico: daí a Junta de Freguesia. Mas os encargos com esta iniciativa são totalmente suportados por nós e não pela Junta."

Quanto à Câmara Municipal, "a cidade podia estar melhor e assim não é a mais bonita do mundo", mas "o estacionamento pago justifica-se plenamente e beneficia o comércio."



**Páscoa Feliz**



EUROSPUMA - Sociedade Industrial de Espumas Sintéticas, S.A.

Sede: Apartado 95 - P 4501-855 Espinho - Portugal - Tel.22 7335000 - Fax 22 7335030 Email: comercial@eurospuma.pt

Delegação: Rua Estado da Índia, 4 - 1º - P 2685-048 Sacavém - Tels. 21 9405630 - Fax 21 9405637 - Email: sacavem@eurospuma.pt

Sociedade Anónima - Capital Social 5.000.000 € - Matriculada na C.R.C. Espinho sob o nº 00012/710807



- RESTAURANTE
- CERVEJARIA
- MARISQUEIRA

*Deseja a todos os seus Clientes e Amigos*

*uma Páscoa Feliz*

*A Gerência*

**F. Brandão**

**Especialidades:**

- MARISCOS - PEIXE DO DIA
- ARROZ DE MARISCO
- AÇORDA DE GAMBAS
- CALDEIRADA À PESCADOR
- CARNES NA BRASA DA RAÇA AROUQUESA

Rua 2, n.º 811 - 4500-259 Espinho • Tel. 227 328 297

Doçaria  
para todos  
os gostos  
e paladares

O que é  
espinhense  
...também  
é bom!



Fotos VÍTOR LANCHÁ



Decorreu entre as 10 e as 19 horas de sábado, no largo da Câmara, uma "Mostra de Doces de Páscoa", actividade produzida pelas confeitarias locais e encetada pela Edilidade.

Como delineado pelo serviço camarário de turismo camarário, foi assim promovido o fabrico próprio das confeitarias da cidade de doces alusivos à época pascal, desde os tradicionais às novidades, como a população teve o ensejo de degustar.

E logo de manhã cedo... ao som do bater da água jorrada da fonte... acorreram espinhenses, silvaldenses, antenses, paramenses, guetinenses e de outros concelhos limítrofes.

Lúcio Alberto



OPINIÃO

DISCURSO

DIRECTO

Correia de Araújo

## Coisa feia... a inveja!

A história conta-se em poucas linhas.

Entenderam os serviços técnicos camarários – e bem! – proceder ao arranjo de um passeio que, pela sua perigosa configuração

(saliente e em bico), criava constrangimentos à circulação automóvel. Daí resultou o afastamento e arredondamento do referido passeio, deixando um espaço morto que acabou transformado num canteiro ajardinado.

Ciente das dificuldades que a Câmara enfrenta para acorrer ao arranjo e manutenção de todos os pequenos espaços verdes e ajardinados, e com o intuito de evitar que este fosse mais um de entre os muitos votados ao abandono, o munícipe da casa confinante com este (pequeno) jardim público sugeriu tratar do mesmo, assumindo a expensas próprias o seu cuidado e manutenção.

Ainda que apenas verbal, e não protocolado, a verdade é que ambas as partes (Câmara e munícipe) aceitaram o compromisso.

Refira-se, em jeito de parêntesis, que esta é uma experiência que tem algumas afinidades com o que já se vai fazendo noutras Autarquias,

designadamente no Porto, onde, no âmbito de um protocolo (aqui sim, há mesmo protocolo) estabelecido entre a Câmara e alguns condomínios, estes passam a cuidar da manutenção dos jardins públicos adjacentes aos seus prédios, sendo obrigação da Câmara fornecer os meios necessários para o efeito (água, sementes, material vegetal, etc.), numa perspectiva de aperfeiçoamento e aprofundamento do conceito de "jardins de proximidade".

No caso vertente, aqui relatado, há contudo algumas *nuanças* já que a Câmara não dá absolutamente nada, sendo da responsabilidade do munícipe providenciar a água, as sementes, os adubos, os substratos, os fertilizantes e o pagamento ao jardineiro.

Então, determinado dia, e após o seu horário laboral, lá foi o jardineiro arranjar o pequeno jardim, mas, não obstante já estar na "sua" hora, cometeu o "crime" supremo e capital de se

apresentar com o colete de trabalho, na circunstância de jardineiro da Câmara.

Bom, daí à especulação foi um passo... e da especulação à insinuação um passo ainda menor.

No outro dia, zeloso vizinho estava na Câmara a denunciar tão grave atentado de lesa-pátria.

Moral da história: o que devia ser louvado acaba por ser denunciado, o que devia ser aplaudido acaba por ser censurado.

Enfim, é triste esta atitude de alguns que "julgam" e "condenam" ainda antes de conhecerem a verdade dos factos!

Nesta época da Quaresma, período de penitência e meditação, por excelência, seria interessante que reflectíssemos bem nestas palavras.

Coisa feia... a inveja!

Uma Páscoa feliz para todos!



**O REI DO BACALHAU**  
**DE PARAMOS**

Comercialização de Bacalhau e Afins  
Produtos Alimentares

M. F. Loureiro & Carvalho, Lda

O Rei do Bacalhau oferece a mais alta gama de bacalhau com cura tradicional, em todo o tipo de tamanhos, oriundos dos mares da Noruega, Islândia e Canadá.

Contacte-nos, o Rei do Bacalhau de Paramos aguarda a sua visita.

A arte de bem servir...

Av.ª Central Norte, 488 - 4500-501 PARAMOS - Espinho • Inês: 917485963 - Manuel: 917553668 - Residência: 227342090

Nesta Páscoa  
leve o fiel amigo  
à sua mesa:  
O Bacalhau...

São suculentas  
e saborosas  
as refeições!!!!

**Cabana**  
Rocha Silva & Santos, Lda.



SNACK-BAR • RESTAURANTE • MARISQUEIRA

Rotunda da Praia da Seca, Av.8 - 4500 Espinho  
Tel. 227 341 966 - Fax 227 341 322



Baile da Primavera  
na Nave Polivalente

Idosos  
ao ritmo  
dos bons  
velhos tempos



Com a coordenação logística da respectiva Divisão de Turismo, a Câmara Municipal de Espinho proporcionou um baile da Primavera aos idosos, na tarde de domingo, na Nave Polivalente.

Música de baile valorizada pela voz do popular espinhense Bernardo Henrique, fazendo esquecer as mazelas da idade. Para uns, recordações de outros bons velhos tempos; para outros, a oportunidade de aproveitar a vida que as dificuldades e as canseiras de outrora não davam folgas para bailaricos...

Aliás, foi por este diapasão (não musical...) que José Mota incentivou todos os idosos a desfrutarem da alegria e da confraternização.

Entretanto, o presidente da Edilidade prometeu mais animação para os idosos em 2009.



Fotos VÍTOR LANCHA



## Bazar da Marinha

ARTIGOS PARA O LAR E DECORAÇÃO, LDA.

ALIMENTAÇÃO \* BRINQUEDOS  
HIGIENE \* DECORAÇÃO E BRICOLAGE  
— — Qualidade e bons preços — —

RUA DA ALEGRIA, N.º 1568 — MARINHA DE SILVALDE  
4500-601 SILVALDE - ESPINHO

Deseja a todos os seus Clientes e Amigos **Páscoa Feliz**



prendas e decoração

Desejamos **Páscoa Feliz** a todos os n/ Clientes e Amigos  
Rua 33, n.º 942 — ESPINHO

PRENDAS PARA TODAS AS IDADES

Lista de Casamento

Brindes para ocasiões especiais

Esperamos a v/ visita

## Papelaria AZUL

LIVROS • MATERIAL ESCOLAR  
MATERIAL DE ESCRITÓRIO • REVISTAS  
BRINDES • VALORES SELADOS

RUA 19, N.º 825 - TELEFONE 22 734 33 13 - 4500 ESPINHO

Deseja a todos os seus Clientes e Amigos **Páscoa Feliz**



## o forno de espinho

**NOVIDADE:**

PÃO SAÚDE

— SÓ 0,5% TEOR DE SAL

Desejamos a todos  
os nossos estimados  
Clientes e Amigos  
**Páscoa Feliz**

**PADARIA E CONFEITARIA**



- ❖ PÃO-DE-LÓ D. MARIA
- ❖ REGUEIFA
- ❖ NINHOS DE PÁSCOA
- ❖ TRONCOS DE PÁSCOA
- ❖ TOUCINHO DO CÉU

Rua 19 n.º 1278 - 4500-251 ESPINHO | Tel. 227 345 338 | Fax 227 319 711

Rua 43 n.º 478 - 4500-801 ESPINHO | Tel. 227 321 295 | Fax 227 319 549

IMPRESA COM SISTEMA AUTOCONTROLE IMPLEMENTADO (H.A.C.C.P.) E NÚMERO DE CONTROLE VETERINÁRIO OFICIAL



*Espaço Beauté*  
Cabeleireiros

Deseja a todos os Clientes, Fornecedores e Amigos  
**PÁSCOA FELIZ**

*Insólita*  
Gabinete de Estética

Rua 25, n.º 439 - 4500-281 Espinho  
Tlm. 91 492 77 31 \* Telef. 22 732 19 12

## Actividades para leitores de todas as idades

# O livro infantil na Biblioteca Municipal

A Biblioteca Municipal de Espinho continua a albergar diversas actividades para os seus leitores de todas as idades. Destaque para os jogos de provérbios populares em mais um "Cantinho dos Avós", para as comemorações do Dia Internacional do Livro Infantil e para a exposição e workshop sobre o azulejo português.

Sandra Soares



Fotos JORGE CUNHA

Um "cantinho dos avós" com a participação do Centro Social Paroquial S. Tiago de Silvalde e do Centro de Actividades de Tempos Livres de Espinho



Maria Isabel Pelaez da Silva, Gracinda Coelho e Andrea Magalhães nas comemorações do Dia Internacional do Livro Infantil

No dia 1 de Abril, no âmbito do projecto "O cantinho dos avós", crianças e avós deslocaram-se, à Biblioteca Municipal de Espinho, para uma manhã divertida com variados jogos de provérbios populares. Esta actividade foi planeada por um grupo do Centro Social Paroquial S. Tiago de Silvalde, destinando-se a crianças do CATLE (Centro de Actividades de Tempos Livres de Espinho), mas que também contou com a participação, na assistência, de alguns seniores da Associação Social da Freguesia de Espinho.

Mais uma vez e cumprindo o objectivo do "Cantinho dos Avós", houve uma partilha de saberes entre estas diferentes gerações, com os avós a desafiarem as crianças para um jogo em que diziam metade do provérbio e os mais pequenos tinham de o completar. Foi um autêntico sucesso de aprendizagem inter-geracional.

Para surpresa de todos os presentes, as crianças do CATLE presentearam todos com uma actuação muito especial. Devidamente trajadas, dançaram a música da "Vareira", contagiando todos com a alegria inseparável desta faixa etária.

Por fim, houve um lanche e entrega de lembranças das crianças à plateia, podendo todos conviver, trocando histórias de vida e mostrando o contentamento que sentiram nesta manhã.

Para comemorar o Dia Internacional do Livro Infantil, no passado dia 2 de Abril, a Biblioteca Municipal de Espinho recebeu a escritora Gracinda Coelho, com a apresentação de um dos seus livros infantis, "Bichos na Palma da Mão". Esteve também presente a ilustradora da história, Maria Isabel Pelaez da Silva.

Assistiram a este dia festivo várias turmas das escolas de Espinho e leitores que visitaram a biblioteca. Todos ouviram com bastante atenção Andrea Magalhães, bibliotecária da BME, que transmitiu a mensagem enviada do IBBY (International Board on Books for Young People), difundida em Portugal pela APPLIJ (Associação Portuguesa para a Promoção do Livro Infantil e Juvenil), um texto intitulado "Eu Sou o Mundo", de Hani D. El-Masri, traduzido por José António Gomes.

De seguida, a escritora Gracinda Coelho



OURIVESARIA  
RELOJOARIA

**jóias** Eva Maria Marques Ferreira

Deseja a todos os seus Clientes e Amigos **Páscoa Feliz**

Rua 23, n.º 328 - 4500-142 Espinho • Telef. 227 312 553

**Fonseca**

ESPINHO

MODAS  
TECIDOS



LINGERIE  
CONFEÇÃO **Gentil**  
ESPINHO

Compramos todos os artigos em:

**OURO \* PRATA \* JÓIAS**  
**CAUTELAS DE PENHOR**

*Pagamos melhor e a dinheiro*

2.º E ÚLTIMO ANDAR • HONESTIDADE - SIGILO - PRIVACIDADE

Rua 23, n.º 174 - Edifício S. Pedro - Sala Y - ESPINHO • Tlm.: 96 587 98 72

**A. M. Mascarenhas**  
Cabeleireiros

Deseja a todos  
os seus Clientes e Amigos  
**Páscoa Feliz**

RUA 31 N.º 927 — 4500 ESPINHO

TELEF. 22 734 78 70



**HORTO  
DA JU**

FLORES NATURAIS  
E SECAS  
ARRANJOS



RAMOS DE TODOS OS TIPOS  
PLANTAS  
ENFEITES P/ FESTAS, ETC.

Josefina Dias da Costa Miranda

Rua 31 n.º 887 - 4500 ESPINHO • Telef. 22 731 07 07

**LABORATÓRIO**

Rua 25, n.º 253  
Telefone 22 731 29 87  
ESPINHO

**Justino Godinho, Lda.**

PRÓTESE DENTÁRIA

Deseja a todos os estimados Clientes e Amigos  
**PÁScoa FELIZ**

Aberto todos os dias úteis, das 8h30 às 12 e das 13  
às 18 horas, excepto às sextas-feiras que encerra às 16 horas



Foto SS

A oficina de pintura em azulejo por Susana Neiva repete-se a 18 de Abril



falou um pouco do seu livro, interagindo com as crianças no conto de duas histórias e por fim, foi a vez de Isabel Pelaez, explicar às crianças a forma como se desenvolve a ilustração de um livro e o gosto que sente na realização da mesma, acompanhando sempre esta escritora nos vários livros que publica.

Para terminar a Biblioteca organizou uma surpresa a todos os presentes, com Cristina Marques e Tânia Silva a apresentarem uma animação com as personagens da história, interagindo com as crianças e as autoras do livro.

No âmbito das comemorações do Dia Internacional do Livro Infantil e do Dia Mundial do Livro e dos Direitos de Autor, ambos celebrados em Abril, a Biblioteca Municipal também acolhe uma exposição com trabalhos de ilustração de Tosca, artista francesa e autora do livro "O pequeno azulejo ou a aventura singular de um modesto quadrado de cerâmica destinado a ter um rico futuro". A exposição tem o patrocínio do Consulado Geral de França e estão abertas inscrições para visitas guiadas destinadas a grupos escolares e público em geral.

Alusiva à exposição "O pequeno azulejo", está a decorrer nas tardes dos dias 6, 7 e 8 de Abril, e repete-se no dia 18 deste mês, uma oficina de pintura em azulejo por Susana Neiva, para crianças dos 4 aos 12 anos. A adesão à actividade obrigou ao alargamento da mesma, havendo ainda algumas inscrições disponíveis para dia 18.

Susana Neiva é arquitecta e organiza habitualmente pequenos workshops de pintura e reciclagem sempre destinados aos mais pequenos. Neste caso o workshop é precedido de uma visita à exposição de Tosca e da explicação das cores e temas dominantes no azulejo português. Na oficina efectuou-se uma abordagem com base nestas cores e motivos tradicionais e uma outra de tema livre, utilizando-se diferentes técnicas com canetas e sprays, o que fez as delícias dos mais pequenos e teve como resultado belíssimos e coloridos trabalhos.

Ainda em Abril, e para assinalar o Dia Mundial do Livro e dos Direitos de Autor, a 23 haverá animação especial para os leitores na biblioteca, mas mais informações sobre todas estas actividades podem ser encontradas em [www.leremespinho.com](http://www.leremespinho.com), o blogue da biblioteca.

Reeleita (vice-presidente)  
pela terceira vez

## Rosa Maria Albernaz em Comissão do Parlamento Mundial



A deputada da Assembleia da República, Rosa Maria Albernaz, foi reeleita, pela terceira vez consecutiva, para a Comissão do Parlamento Mundial que debate o tema "Democracia e Direitos Humanos".

Rosa Maria Albernaz assume o cargo como vice-presidente desta comissão que reúne países de todos os continentes, incluindo, pela primeira vez, os Estados Unidos da América.

A reeleição da deputada espinhense foi por unanimidade e aclamação, o que a deixou, particularmente, "muito orgulho-

sa", bem como à Delegação portuguesa.

"Estou extremamente satisfeita já que é raro acontecer" disse ao jornal *Defesa de Espinho*, Rosa Albernaz, ainda na sua estadia na Etiópia (Addis-Abeba), onde se encontra a participar na 120.ª Assembleia da União Inter-parlamentar que debate o tema "Consolidar a Paz".

Manuel Proença

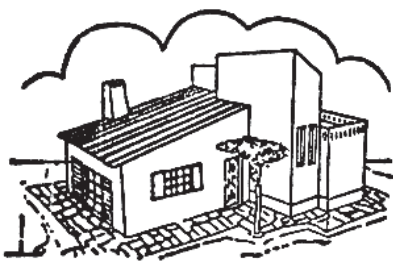

## MANUEL JOAQUIM

TODOS OS MATERIAIS PARA A CONSTRUÇÃO

*Deseja a todos os seus Clientes e Amigos Páscoa Feliz*

ALÉM DO RIO - 4500 ANTA - ESPINHO • Telefone, 22 734 77 84

Agente das Tintas  
ROBBIALAC • VERTINLAK  
SOTINCO • BARBOT

AREIAS \* TIJOLO \* CIMENTO  
CAL HIDRÁULICA  
GESSO PARA ESTUQUE

Farmácia  
*Santos*



*Deseja a todos os seus Clientes e Amigos*

PÁSCOA FELIZ

Telefone, 227 340 3 31 • 4500-256 ESPINHO

## FARMÁCIA MACHADO

Propriedade e Direcção Técnica  
*Dr. Carlos Jorge Silva Machado*



*Deseja a todos os seus Clientes e Amigos Páscoa Feliz*

AVENIDA CENTRAL SUL, 1534 - 4500-502 PARAMOS  
TELEF. 227 346 388



FARMÁCIA  
CONCEIÇÃO

de: **FERREIRA E ANDRADE, LDA.**

DIR. TÉCNICA:

**ISABEL MARIA ANDRADE FERREIRA**

*Deseja a todos os seus Clientes e Amigos*

**Páscoa Feliz**

RUA S. TIAGO, 709 - SILVALDE  
Telefone, 22 731 14 82 — 4500 ESPINHO

## Cristina Branco estreia "Kronos" em Espinho

O Auditório de Espinho recebe, em estreia nacional absoluta, o espectáculo de Cristina Branco, uma das vozes maiores da música portuguesa, que no próximo dia 17 dá assim a conhecer o seu novo disco, intitulado Kronos. No dia seguinte, a artista sobe ao palco do CCB.

Este "Kronos" é composto por 14 canções inéditas compostas por uma dezena de criadores muito diferentes, todos convidados a comporem sobre a passagem do tempo cujo resultado é um trabalho onde se reflecte os diferentes caminhos que esta embaixadora da música portuguesa criou dentro do fado.

José Mário Branco, Sérgio Godinho, Amélia Muge, Rui Veloso, Vitorino, Janita Salomé, Mestre Victorino d'Almeida, Mário Laginha, Carlos Bica, João Paulo Esteves da Silva e Ricardo Dias são nomes que contribuem para este disco de uma interprete do fado mas também de outras sonoridades, na maioria dos casos com características bem distintas dos seus autores, mas que nem por isso se deixam de adequar na perfeição às capacidades vocais de Cristina.

Esta é também o arranque de uma nova etapa na carreira de Cristina Branco, que estará em digressão a partir de Abril, tendo concertos marcados para a Holanda, França, Itália, Espanha e, pela primeira vez, em Guadalupe. Em terra lusitana actua sexta-feira (dia 1) em Espinho seguindo-se, a 18 de Abril o Centro Cultural de Belém, em Lisboa, e a 24 o Teatro Micaelense, Açores.

A acompanhá-la estarão Ricardo Dias (piano), Alexandre Silva (viola), Fernando Maia (baixo) e Bernardo Couto ou José Manuel Neto (guitarra portuguesa). Entretanto, para a noite desta quarta-feira (8 de Abril), a partir das 21.30 horas, está programado para o Auditório de Espinho um outro grande espectáculo protagonizado por um dos melhores guitarristas de "fingerstyle" da actualidade sucesso estrondoso no Youtube: Andy McKee.

Mas a programação de Abril a Junho do Auditório inclui muitos outros espectáculos podendo ser consultada na sua totalidade em <http://www.auditoriodeespinho.blogspot.com> ou [www.musica-esp.pt](http://www.musica-esp.pt) onde se encontram todas as informações.

## "Milk" no Multimeios

O Centro Multimeios apresenta, a partir de hoje e até quarta-feira, pelas 16 e 22 horas, "Milk", de Gus Van Sant, vencedor de dois Óscares, para melhor argumento original e melhor actor, Sean Penn, que é acompanhado por Emile Hirsch, Josh Brolin e James Franco.

Entretanto, a Sala Tempus do Centro Multimeios apresenta ainda em Abril: de 16 a 22, "Gran Torino" (sujeito a confirmação), de Clint Eastwood, com Clint Eastwood, Geraldine Hughes, John Carroll Lynch; de 23 a 29, "O Wrestler", de Darren Aronofsky, com Mickey Rourke, Marisa Tomei, Evan Rachel Wood.



## Olga Duarte contempla Associação das Velhas Guardas dos Bombeiros e Centro de Saúde Oferta de material ortopédico

**D**ando continuidade ao trabalho benemérito que tem vindo a efectuar ao longo dos anos, Olga Duarte, espinhense radicada na Alemanha, efectuou mais duas entregas de material ortopédico, desta feita, ao Centro de Saúde de Espinho

e à Associação das Velhas Guardas dos Bombeiros Voluntários da Cidade de Espinho.

As velhas guardas dos bombeiros receberam das mãos da também popular fadista uma cadeira de rodas, um carrinho de apoio também

com rodas, canadianas e diverso material ortopédico.

No Centro de Saúde foi efectuada a outra entrega de material para apoio a doentes, da Orthopadietechnik – Bahnhofstr, de Feellbaach.

## PIMPOLHO

Devido ao fenómeno do Aquecimento Global...

... deu à costa em plena praia de Copacabana...

© José Sarmento • 676  
... uma excursão de ursos e pinguins!!!...



## A ECONÓMICA

Armando Esteves de Sousa Reis, Lda.

Materiais de Construção

Venha visitar as Novas Instalações

Inspiramos a Decoração do seu Lar

Representantes:

Valadares / Roca / Bellavista / Sanindusa

TINTAS DYRUP

Rua 18 nº 835 tel: 227 340 248 4500 ESPINHO



VESTUÁRIO, PELES,  
VESTIDOS DE COMUNHÃO E DE NOIVA,  
ENÇOMADOS, TOALHAS BORDADAS,  
CORTINAS, COLCHAS RENDA, ARRAIÓLOS

R. 19, n.º 356-370 4500 ESPINHO ☎ 22 734 12 66 - Fax 22 731 16 37



Automóveis, semanas de férias, GPS e IPODs em concurso

# Solverde lança sorteios mensais 'Jack Club' no Casino Espinho e no Hotel Casino Chaves



**A** Solverde acaba de lançar no Casino Espinho e no Hotel Casino Chaves um ciclo de sorteios mensais que premeiam até ao final do ano os portadores do cartão 'Jack Club' e que culmina em Dezembro com o mega-sorteio de um Citroën C5 Tourer 200HDI, em Espinho, e de um Citroën C3 Pluriel, em Chaves.

Os sorteios, que se realizam nas últimas quintas-feiras de cada mês, às 23 horas, nas salas de jogo dos respectivos casinos, por extracção dos cupões das tómbolas de participação, habilitam mensalmente os participantes do concurso 'Jack Club' a três aliciantes prémios: uma semana de férias (7 noites) para duas pessoas, no Hotel Algarve Casino (1º prémio), um GPS NDrive Touch Europe (2º prémio) e um leitor MP4 Apple IPOD nano 8 GB (3º Prémio).

Os sorteios destinam-se aos detentores do cartão 'Jack Club' que, para se habilitarem, têm apenas de converter os pontos do

cartão em cupões, inseri-los na tómbola disponibilizada para o efeito e esperar pelos sorteios mensais.

Aquele cartão – exclusivo do Casino Espinho e do Hotel Casino Chaves – destina-se às salas de máquinas e funciona por acumulação de pontos mediante as apostas.

Por cada 100 pontos acumulados, os portadores do cartão 'Jack Club' podem aceder a um cupão de participação ou converter os pontos em 'vouchers' para consumos nos bares e restaurantes daqueles casinos, ou para a compra de acessórios das prestigiadas marcas Cerruti, Lanvin, Givenchy, Bvulgari, entre outras, disponíveis na Boutique 'Jack Club'.

O mega-sorteio do Citroën C5 Tourer 200HDI, em Espinho, e do Citroën C3 Pluriel, em Chaves, acontece a 23 de Dezembro, às 23h30, constituindo um antecipado presente no "sapatinho".

Manuela Ferreira  
Leite em Aveiro

## "Educação: pela exigência, o mérito e o direito de escolha"

**"E**ducação: pela exigência, o mérito e o direito de escolha", é o tema que estará em debate no dia 16, pelas 21 horas, no Auditório do Centro Cultural e de Congressos de Aveiro. A iniciativa do Partido Social Democrata contará com a presença da presidente daquele partido, Manuela Ferreira Leite, bem como de um conjunto de intervenientes de inquestionável valor, especialistas em matéria de Educação, nomeadamente, Marcelo Rebelo de Sousa (Professor Universitário, Universidade de Lisboa), Nuno Crato (Professor de Matemática, ISEG-UTL), Natividade Correia (Professora do Ensino Secundário, Coimbra) e José Manuel Canavarro (Professor Universitário, Universidade de Coimbra).

Esta iniciativa é realizada no âmbito do Fórum Portugal de Verdade, que o PSD tem promovido em várias capitais de distrito.

### TALHO DA RUA 15

José Teófilo S. Fonseca  
Gerente



CARNES FRESCAS E FUMADAS  
Oferecemos qualidade e bom serviço  
com o máximo de higiene

Deseja a todos os seus Clientes e Amigos **Páscoa Feliz**

Rua 15, n.º 268 - 4500 Espinho • Telef. 22 732 10 38

### RESTAURANTE • SNACK-BAR

ALMOÇOS E JANTARES  
COZIDO À PORTUGUESA  
BACALHAU À MARACANÃ  
FRANCESINHAS NO FORNO  
PRESUNTO NA TÁBUA

## MARACANÃ

Abraão Soares Pimenta Soeiro

Deseja a todos os seus Clientes e Amigos **Páscoa Feliz**

Rua 23, n.º 903 (Áng. Rua 30) 4500-377 Espinho • Tel. 227 321 809

### Mercadinho "A BAIANA"

de Maria Filomena Rodrigues Rocha

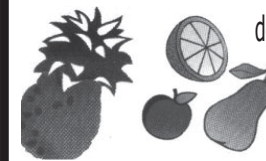

Rua 26, n.º 368 - 4500 Espinho • Tel. 22 734 14 36



PETISQUEIRA

Deseja a todos  
os seus estimados  
Clientes e Amigos  
**Páscoa Feliz**

Rua 2, n.º 731  
Espinho  
Tlm. 919 427 869



Deseja a todos  
os estimados Clientes e  
Amigos **Páscoa Feliz**

Lurdes Cabeleireira

Rua 20, n.º 924 - 4500-263 Espinho  
Telef. 22 732 22 31



Artigos de Iluminação e  
Material Eléctrico, Lda.

Desejamos  
aos nossos estimados  
Clientes e Amigos  
**PÁSCOA FELIZ**

Rua 18, n.º 1088 - Ap. 723 - 4501-901 Espinho • Tel./Fax 227321923

### JUNTA DE FREGUESIA DE SILVALDE



A Junta de Freguesia  
de Silvalde

deseja a todos os Silvaldenses  
uma **PÁSCOA FELIZ**

### Taberna Snack-Bar



## Pátio d'Avó

Henrique Manuel Fernandes

De 2.ª a Sábado **Refeições Económicas**

Medalhões de Vitela | Espetadas de Marisco  
Bife à Moda Pátio D'Avó | Francesinhas

Páscoa Feliz

PREÇOS  
ESPECIAIS  
P/ GRUPOS

Faça aqui as suas *Festas  
de Aniversário*

Rua 20 N.º 214/218 - 4500-817 Espinho - Tlf. 22 732 7112  
patiodavo@guiadosrestaurantes.net - Tlm. 96 3004811 - Tlm. 91 332 6696

NOVAS AGÊNCIAS - CADA VEZ MAIS PERTO

AGÊNCIA ESPINHO

Rua 20, n.º 782  
Tlf. 227 311 200

AGÊNCIA PORTO

Rua Alexandre Braga, 84  
Tlf. 222 022 179

### COMPRAMOS OURO A DINHEIRO

TAMBÉM COMPRAMOS PRATAS, JÓIAS, RELÓGIOS, CAUTELAS DE PENHOR E OUTROS VALORES



1º Franchising  
de compra de OURO em Portugal

Nós  
reciclamos!

808 256 737

www.valores.pt



Alunos do básico com a professora Adélia Reis



Alunos do secundário com a professora Olga Coimbra

Distrital com meia dúzia de alunos da Laranjeira

## Ana Évora apurada para a fase nacional do Concurso de Leitura



Maria Ricardo (presidente do Conselho Executivo da Laranjeira) com Ana Évora

Depois de terem participado em duas provas a nível de escola onde deveriam mostrar os seus conhecimentos relativamente às obras "História de uma Gaivota e do Gato que a Ensinou a Voar", de Luís Sepúlveda, e "O Mandarim", de Eça de Queirós, para o básico, e "O Amor de Perdição", de Camilo Castelo Branco, e "Aldeia Nova", de Manuel da Fonseca, foram seleccionados os alunos Ana Sofia Rosas, do 8.º D, Cláudio Lopes,

do 9.º A, Ana Évora, do 9.º B; Maria João Oliveira, do 10.º A; Ana Patrícia Silva e Pedro Vieira, do 11.º F, para representarem a Secundária Laranjeira na fase distrital do Concurso Nacional de Leitura, que decorreu na Biblioteca Municipal de Anadia.

Nesta prova, os alunos do ensino básico forma chamados a responder a perguntas sobre as obras "Amados Gatos, Pequenas Histórias de

Gatos Célebres", de José Jorge Letris, e "Alma", de Manuel Alegre; enquanto que os alunos do secundário mostraram os seus conhecimentos sobre "A Sibila", de Agustina Bessa-Luís, e "Uma Abelha na Chuva", de Carlos Oliveira.

Nesta fase distrital, a aluna Ana Évora ficou em segundo lugar efectivo e representará a escola na fase final nacional que terá lugar no final do ano lectivo.



### OPINIÃO PONTOS DE VISTA

Maria Fernanda Barroca

## Da boca das crianças sai a verdade

Um belo dia, numa escola, a professora resolveu testar os seus alunos. Chamou o João e perguntou-lhe:

- João tu vês o quintal com todas as suas flores?
- Sim, professora, vejo.
- E vês no fundo da quinta os animais a pastar?
- Sim, professora, vejo.
- E vês o pastor com o seu rebanho lá ao longe?
- Sim, professora, vejo.
- Chega agora à janela. Vês o céu azul?
- Sim, professora, vejo.
- E vês o sol a brilhar?
- Sim, professora, vejo.
- E à noite costumavas ver as estrelas?
- Sim, professora, vejo.
- E vês Deus?
- Não, professora, não vejo.
- E a professora, com ar triunfal concluiu - tu vês tantas coisas, porque elas existem, mas não vês Deus porque ele não existe.

A classe ficou em silêncio. Então, a Maria, uma mocinha muito viva levantou-se e pediu à professora para fazer umas perguntas ao João. A professora autorizou.

A Maria, dirigindo-se ao João, começou a fazer-lhe exactamente as mesmas perguntas que a professora lhe tinha feito. A dado momento o João já estava visivelmente enfadado, mas continuou a responder.

- A Maria continuou:
- João vês a sala de aula?
- Sim, vejo.
- E vês as carteiras e a mesa da professora?
- Sim vejo.
- E vês o quadro negro e os mapas na parede?
- Sim, vejo, dizia o João já cansado.
- Então a Maria perguntou:
- João repara bem - vês a professora?
- Disse o João a despachar:
- Claro que sim!
- E vês o cérebro da professora?
- Não.
- E a Maria, voltando-se para ele disse com ar doutoral:
- Tu não vês o cérebro da professora, porque ela tem a cabeça vazia - não tem cérebro.

É caso para concluir com um ditado popular: a professora "foi à lâ e ficou tosquiada".

**PIMPOLHO**  
O Homem é um ser  
inteligente...

... a maior parte  
das vezes...

© José Sarmento • 677  
... não parece!!!...





## OPINIÃO

## DISCURSO DIRECTO

Filomena Borges Gonçalves

## Uma grande complicação na vida

*With great power, comes great responsibility*  
(in Homem-Aranha 1)

Aproximam-se duas datas importantes, no mês de Abril: a Páscoa e o Dia da Liberdade. São duas festividades que, aparentemente, nada têm a ver uma com a outra. No entanto, vistas bem as coisas, existe um aspecto em comum que faz com que este mês seja especial. Ambas as datas celebram a Liberdade, cada uma de sua forma.

A Páscoa é a festa cristã que lembra a libertação do Homem da escravidão do pecado. Por sua vez, o 25 de Abril celebra a libertação da opressão de um regime ditatorial.

A liberdade é uma das maiores dádivas do ser humano e, simultaneamente, uma das maiores complicações que temos na vida. Sem dúvida que um tão grande poder, só poderia implicar grande responsabilidade. Parece, no entanto, que não fazemos um uso muito responsável deste grande poder que temos em mãos, um poder tal, que nos permite mudar o mundo, ou torná-lo num lugar verdadeiramente insuportável.

As escolhas que fazemos implicam, sempre, que tenhamos de deixar algo para trás. E, como só podemos escolher uma coisa de cada vez, é mais conveniente agir de forma inteligente e escolher o melhor.

Quantas vezes não teremos nós pensado, nalgum momento da nossa vida, que é uma grande chatice ter de obedecer aos pais, ao patrão, às regras de trânsito, às leis estatais, etc.? Parece um contra-senso que, apesar de livres, estejamos constantemente condicionados a fazer aquilo que nos é imposto de alguma forma. Mas, imaginemos, quando fazemos algo que gostamos e nos dá prazer – por exemplo, ir às compras – não estamos a ser condicionados, mais que não seja, pelos nossos apetites? Parece que só não nos sentimos livres quando temos em mãos escolhas que não gostamos tanto, nos dão mais trabalho, ou implicam sacrificar os nossos gostos.

A questão é que a liberdade implica sempre compromisso. Mesmo estando uma linda tarde de sol, não saímos do local de trabalho para ir até à praia, pois temos um compromisso com a entidade patronal. Da mesma forma, se queremos ser verdadeiros cristãos não deixamos de frequentar a santa missa. Os exemplos poderiam suceder-se, indo ter sempre à mesma ideia: somos verdadeiramente livres, quando conseguimos comprometer-nos com algum ideal.

O herói Peter Parker, depois de picado pela aranha, foi confrontado com uma escolha que mudaria a sua vida: usar os super-poderes apenas para proveito próprio, ou pô-los a render em favor do bem comum. Felizmente, todos sabemos que a sua escolha recaiu sobre a segunda hipótese, caso contrário não existiria Homem-Aranha. No fundo, Peter Parker comprometeu-se com um ideal – fazer o bem aos outros – que viria a dar-lhe muitas dores de cabeça, é certo, mas também imensas alegrias e uma satisfação interior capaz de superar todos os obstáculos. Estou convencida que todos temos um super-herói cá dentro, à espera de ser libertado!



## Biblioteca Joanina, Jardim Botânico e Igreja de Santa Clara

# Visita de estudo a Coimbra de alunos da Laranjeira

Organizada pelas professoras Ana Maria Marques, Aurora Ferreira e Filomena Fardilha, de

Língua Portuguesa do 7.º ano, e em articulação com os professores de História e de Ciências Naturais, os alunos do 7.º ano da Escola Secundária Dr. Manuel Laranjeira realizaram uma visita de estudo a Coimbra, integrada no projecto curricular de cada uma das turmas.

Nesta actividade, os alunos puderam visitar a Biblioteca Joanina, o Jardim Botânico e a Igreja de Santa Clara e contaram com a preciosa ajuda de duas guias que explicaram pormenores interessantes acerca dos locais visitados. Para além destes locais, os alunos tiveram oportunidade de conhecer um pouco da baixa e ainda houve tempo para confraternizar num divertido piquenique realizado no parque da cidade.

De acordo com as professoras responsáveis, estes momentos extra-aula são importantíssimos para fortalecer e estreitar relações interpessoais já que o clima que se cria é mais descontraído que o da sala de aula e isso ajuda a haver maior proximidade.

O comportamento dos alunos, de uma forma geral, foi exemplar e será uma experiência a repetir.

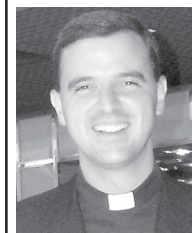

## OPINIÃO

## DIALOGAR

## COM TODOS

Padre Rodrigo Lynce de Faria

## O jardim da nossa alma

Ele não podia deixar escapar esta oportunidade. Finalmente tinha encontrado o que procurara com tanto empenho. O preço era fantástico e a casa estava em boas condições. O jardim abandonado fê-lo sonhar com um trabalho que muito o repousava. Tinha aprendido, desde pequeno, que cuidar das plantas era o mesmo que descansar. Sempre desejara viver numa casa com jardim, por muito pequeno que ele fosse. Logo que pôde, começou a trabalhar. Transformou aquele monte de mato, de pedras e de espinhos num pequeno "oásis". Que gosto lhe deu esse trabalho! É verdade que tinha demorado o seu tempo. Mas também é verdade que tudo o que vale a pena nesta vida só se consegue com uma generosa dedicação de esforço e de tempo.

Certo dia, enquanto trabalhava na manutenção do seu jardim, passou pela rua uma senhora. Parou e pôs-se a olhar atentamente para as diversas plantas. Enquanto olhava, saiu-lhe um comentário como um suspiro:

"Que maravilha! Que coisas tão bonitas faz Deus!"

Ao ouvir isto, o "jardineiro" não conteve uma observação que, naquele momento, lhe pareceu muito oportuna:

"A senhora devia ter visto o aspecto do jardim quando era Ele quem cuidava disto sozinho."

É verdade que Deus faz coisas maravilhosas na nossa vida. Mas também é verdade que Ele conta com a nossa colaboração. Ele deseja que o jardim da nossa alma esteja sempre belo e limpo, e dá-nos todas as ajudas necessárias para que isso seja possível. Mas se nós não colaborarmos, respeita a nossa decisão. Se fizesse o contrário, passaria por cima de um dom que foi Ele próprio quem nos deu: a liberdade. Por isso, se o jardim da nossa alma está sujo e desleixado, não podemos dizer que a culpa é de Deus. Nem podemos dizer que, ao contrário das outras pessoas, nós não temos jeito para cuidar dele.

Nos dias de hoje, existe um paradoxo muito grande em relação ao modo como se entende a liberdade. Por um lado, exalta-se este dom como se fosse algo absoluto e sem limites. Algo que permite ao homem fazer tudo aquilo que lhe apetece sem que ninguém o possa limitar. Por outro lado, custa a muitas pessoas aceitar a verdade evidente de que, porque somos livres, somos também responsáveis. Somos donos do nosso destino, tanto para o bem como para o mal. É verdade que a liberdade não é absoluta e está condicionada por muitos factores. Mas também é verdade que ela continua a ser uma liberdade real.

Por isso, negar a existência de dois destinos eternos diferentes – em nome da Bondade infinita de Deus – é, na prática, negar a existência da liberdade. É verdade que Deus quer que todos os homens se salvem – mas Deus criou o homem livre e responsável. Portanto, é o próprio homem quem, com plena autonomia, se exclui voluntariamente da salvação de Deus. Se persistir assim até ao fim, Deus respeitará a sua decisão.

# Comercial Tec

COMERCIALIZAÇÃO E ASSISTÊNCIA EQUIPAMENTOS ESCRITÓRIO, LDA.

RUA 38, N.º 264 - APARTADO 256 - ANTA - 4501-910 ESPINHO

Telef.: 22 731 90 21 / 22 / 32 • Fax: 22 731 90 23

Email: comercialtec@mail.telepac.pt • www.comercialtec.com



• FAX'S • FOTOCOPIADORAS  
• CÓPIA • IMPRESSÃO  
• DIGITALIZAÇÃO "CORES"  
**DEVELOP**

• CENTRAIS TELEFÓNICAS  
**SIEMENS**  
**ALCANTARA**

• MÓVEIS DE ESCRITÓRIO  
**galli**

• RELÓGIOS DE PONTO  
**AMANO**

• REGISTADORAS • POS  
**SAMSUNG**

• TSUNAMI  
- COMPUTADORES  
• CONSUMÍVEIS  
• CADEIRAS  
• IMPRESSORAS  
• ASSISTÊNCIA TÉCNICA



## Na Escola Sá Couto José Fanha encanta alunos com poemas



Foi no meio de grande expectativa e entusiasmo que mais de uma centena de alunos (divididos em duas sessões) contactaram com o escritor José Fanha, numa acção "Visita do Escritor" da Escola Sá Couto.

A actividade decorreu em duas partes (de manhã e à tarde) na biblioteca da escola e em ambas o escritor foi recebido por um grupo de 60 alunos, dos 5.º, 6.º e 7.º anos.

Um grupo de alunos do 6.º J deu as boas vindas ao também poeta com a canção "O meu coração não tem cor", actuação que deixou o convidado emocionado.

O escritor, guionista e contador de histórias seleccionou alguns dos seus poemas que foi lendo e declamando para os presentes, jovens e adultos, que ficaram encantados com o que ouviam, já que perceberam como a poesia pode ser lúdica.

Após um breve intervalo, os alunos puderam fazer perguntas sobre a vida e obra deste artista da escrita, até porque já tinham lido e alguns adquirido na pequena feira do livro da escola, os seus livros.

As respostas foram surgindo, num ambiente pacífico e calmo, que propiciava à reflexão e ao gosto pela leitura, finalidade desta actividade, que consta no plano anual de actividades da EB 2.3 Sá Couto e se insere no Plano Nacional de Leitura.

Por fim, a sessão foi terminada com uma apresentação em data show, da vida e obra do autor, que continha tanto momentos de poesia, como programas de televisão, entre eles: "A Visita da Cornélia", "Zarabadin" e canções de Zeca Afonso, entre outros.

No âmbito desta iniciativa, a escola e o grupo disciplinar de Língua Portuguesa (que organizou a visita) agradeceram a disponibilidade do escritor para se deslocar àquele estabelecimento de ensino e tomar parte naquela iniciativa.

Maria Luísa Seoane Rodriguez, do grupo disciplinar de Língua Portuguesa, sublinhou a importância da actividade que "veio enriquecer os nossos pequenos e jovens leitores, pois o nosso objectivo, enquanto professores de Língua Portuguesa, é conseguir ter em cada um destes jovens mais um leitor."

## Em Abril, na Biblioteca Municipal Celebrar o livro

Durante o mês de Abril a Biblioteca Municipal de Espinho proporciona aos seus utilizadores variadas actividades, desde as comemorações do Dia Internacional do Livro Infantil na transacta quinta-feira ao Dia (23) Mundial do Livro e dos Direitos de Autor.

Assim, continua a decorrer o concurso em que os participantes são convidados a ler a obra "Sedução" do escritor José Marmelo e Silva, para posteriormente elaborarem um texto crítico sobre o livro. A entrega dos trabalhos deverá ser feita até dia 30 de Abril e os vencedores recebem uma máquina fotográfica digital.

Também vai estar patente ao público uma exposição com trabalhos de ilustração de Tosca, artista francesa e autora do livro "O pequeno azulejo ou a aventura singular de um modesto quadrado de cerâmica destinado a ter um rico futuro". A exposição tem o patrocínio do Consulado Geral de França e estão abertas inscrições para visitas guiadas

destinadas a grupos escolares e público em geral.

Alusiva à exposição "O pequeno azulejo", haverá nos dias 6, 7 e 8, das 14.30 às 17 horas, uma oficina de pintura em azulejo (de Susana Neiva), para crianças dos 4 aos 12 anos.

Esta actividade tem limite máximo de inscrições (15) e conta com o apoio da Revigrés.

Entretanto, a hora de conto é especial nas férias da Páscoa: dia 6 (segunda-feira), às 14 horas, no pólo de Anta; dia 7 (terça-feira), às 14 horas, no pólo de Paramos; dia 8 (quarta-feira), às 10 horas, na Biblioteca Municipal.

As leituras seleccionadas são: "O pequeno azulejo!", de Tosca; "Eu vou para a escola", de José Jorge Letria; "O nabo gigante", de Alexis Tolstoi; "Histórias para adormecer", de Mário Sala Gallini; "As mais belas histórias", de Ruben Alves.

Mais informações sobre estas actividades no blogue da biblioteca ([www.leremespinho.com](http://www.leremespinho.com)).

Foto JORGE CUNHA



## "Trilhos" (na Biblioteca) de José Cavalheiro Homem

Foi apresentado na Biblioteca Municipal de Espinho o livro "Trilhos", do escritor José Cavalheiro Homem, sessão que contou com a intervenção de Margarida Fernandes.

A professora viu este livro como sendo "uma obra de interrogação", onde um homem se questiona "sobre o seu percurso" e onde a vida é analisada usando a "metáfora da viagem".

A introdução ao livro ficou a cargo da animadora e actriz Andreia Macedo, que leu alguns excertos do mesmo.

"Depois de M' Africano, José Cavalheiro Homem abre novas perspectivas com este novo romance. Em "Trilhos", estão registadas viagens que se interligam ao longo de um ritmo narrativo

impregnado de uma linguagem muito própria, que levam José Cavalheiro Homem a ser apelidado de "pintor de palavras".

O herói desta viagem segue ao volante de um velho mas recuperado Unimog, viatura militar utilizada durante a Guerra do Ultramar. No entanto, o veículo é também personagem do romance, pois possui as suas memórias do que viveu na Guerra Colonial.

José Cavalheiro Homem, nome recriado de Adelino José Cavalheiro Gomes, nasceu e viveu a sua juventude em Luena, Moxico, Angola. Controlador de tráfego aéreo e piloto, é também autor da obra "O meu curso de Aviação".

Sandra Soares



## Alunos da Gomes de Almeida promovem ciclo de conferências

# "Fazer ciência com consciência"

*A ciência e o seu impacto no mundo e na sociedade estiveram em discussão no auditório da Junta de Freguesia de Espinho, no âmbito do ciclo de palestras promovido por um grupo de alunos da Secundária Dr. Manuel Gomes de Almeida e que contou com a participação de diversos especialistas de várias universidades do país.*

Sandra Soares



A turma da Secundária Gomes de Almeida com Jorge Paiva (da Universidade de Coimbra) no final do ciclo de palestras

**C**onstrução do Conhecimento Científico: O impacto da ciência na Vida Quotidiana" foi o tema do ciclo de palestras organizado pela turma 11.º 2.ª da Escola Secundária Dr. Manuel Gomes de Almeida no âmbito da realização de actividades de enriquecimento do currículo.

Com a organização, promoção e dinamização deste ciclo de conferências, inserido no projecto curricular da turma, pretendia-se divulgar e promover a cultura científica, reconhecer o impacto da ciência na vida quotidiana e ajudar a desenvolver o gosto pela actividade científica,

mas também fomentar o espírito crítico, estimular as competências de comunicação, e de expressão oral e escrita, desenvolver a capacidade de iniciativa, o poder de decisão, a responsabilidade e a autonomia nos alunos, assim como, educar para a cidadania.

Os alunos mostraram-se muito empenhados na concretização desta actividade, como demonstram as palavras de Joana Alves Almeida: "Como alunos da área de Ciência e Tecnologias, sentimo-nos bastante motivados com a realização e promoção destas palestras. São sempre momentos de aprendizagem enriquecedores, contribuindo assim para alargar o nosso conhecimento científico, bem como os nossos horizontes. Sabemos que a vossa presença vai marcar distintamente o nosso percurso académico."

Conscientes de que a Ciência está, de facto, intimamente relacionada com a vida do Homem, tendo sido, portanto, um promotor de evolução e que a ciência, mas também a tecnologia têm um papel fundamental na vida quotidiana do Homem, mas que todos os progressos também acarretaram e acarretam aspectos menos positivos na vida humana, os jovens promotores desta iniciativa defendem que se deve "fazer ciência com consciência!"

Para perceber melhor o papel da ciência na evolução e a influência de alguns nomes marcantes nessa ciência, o ciclo de palestras, que decorreu no auditório da Junta de Freguesia de Espinho, contou com a presença de alguns especialistas.

O tema "A resposta da Ciência às exigências da sociedade actual" foi abordado por Duarte Costa Pereira da Universidade do Porto, Luís Cadillon, da Universidade de Aveiro, propôs "Um olhar sobre a radiação microondas e os seus efeitos biológicos" e Luís Cyrnes, do IPATIMUP da Universidade do Porto falou da "Construção do Conhecimento Científico no domínio das Ciências biológicas e o seu impacto na sociedade". No segundo dia de palestras "Darwin e evolução" foi o tema da intervenção de Jorge Paiva, da Universidade de Coimbra.

No final, as professoras dinamizadoras da actividade, Marisa Sofia Moniz (directora de turma e professora de Biologia e Geologia), Fátima Castro (professora de Física e Química) e Eugénia Ferreira (professora de Filosofia) congratularam-se pelo sucesso da mesma, considerando que os objectivos foram plenamente cumpridos.

As responsáveis concretizam: "para a turma estes momentos de aprendizagem foram muito enriquecedores e contribuíram para alargar o seu conhecimento científico e os seus horizontes. É de salientar também a participação dos pais e encarregados de educação, professores, e representantes de entidades da comunidade que connosco colaboraram na promoção deste ciclo de conferências."

## CAFÉS

seleccionamos  
e torramos  
na nossa fábrica  
as melhores qualidades  
aos melhores preços

Casa Alves Ribeiro

Rua 19, 294 - ESPINHO

## DOMUSGEST

ADMINISTRAÇÃO DE CONDOMÍNIOS

Confie na nossa experiência

Rua 21, n.º 755 - 1.º Dto. (junto às Finanças)  
Telef. 22 732 08 66 • Tlm. 96 487 51 54



ETESPINHO  
Clínica Veterinária, Lda.



Dr.ª Patrícia Flôr de Pinho  
(Directora Clínica)

Telefone/Fax: 227 328 240  
Urgências: 933 669 303  
E-Mail: vetespinho@vetespinho.com  
WEB: www.vetespinho.com

Rua 26, n.º 259 - 4500-163 Espinho

### ESMORIZ - A 100 m. da praia VENDE-SE MORADIA T4

C/ 2 suites, 2 salas, garagem p/ 2 carros, aspiração e aquec. central, fogão sala, sist. som, jardim, área 345m2 + terraço 142m2 + arrumos 18m2

VISITAS: Sábados, domingos e feriados, das 14 às 18 horas

### ESPINHO - CENTRO Junto à Rua 19

#### VENDE-SE T4

Área 353m2 + Terraços 52m2 + Arrumos 17m2  
C/ suite, 3 banhos, salão grande, fogão sala, aq. central a gás e eléctrico, cozinha equipada

### ESPINHO - CENTRO Rua 8 e 25 - Frente Estação Vende-se T3 - 7.º Andar

Virado a Sul Nascente e Mar  
Totalmente mobilado c/ garagem

### VIVENDA NOGUEIRA

ZONA RESIDENCIAL DA BESSADA  
a 3 km de Espinho

4 QUARTOS (2 SUITES), COZINHA E COPA  
C/ 50M2 ANTIGA PORTUGUESA, C/  
FOGÃO DE SALA, SALA COMUM C/ 90M2,  
AQUECIMENTO CENTRAL, GARAGEM  
P/ 6 CARROS, CHAGÃO C/ 60M2,  
LOGRADOURO, QUINTAL, ÁRVORES

Trata o próprio

### ATENÇÃO!! ESPINHO CENTRO

Rua 20, n.º 1297 / 1311  
APROVEITE PREÇOS FANTÁSTICOS  
T2 (2.º Andar - Fracção I) - 132.000 Euros  
T2 (2.º Andar - Fracções K e J) - 134.000 Euros  
(K e J c/ Garagem p/ 2 carros)

Grandes áreas  
Telefone e teremos o prazer da sua visita no local  
Visite andar modelo • Aberto todos os dias

### Atenção! Vende-se T2 e T3

Espinho ao cimo da Rua 19, frt. Cto. Luso-Venezolano,  
junto ao IC24, a 5 min. Espinho

T2 p/ habitar, c/ área 95,80m2, l. garagem  
**82.300 euros**

T3 p/ habitar, c/ área 120,75m2, garagem 25,03m2  
**104.750 euros**

### Espinho Escritório

Com 63m2  
**Aluga-se  
ou vende-se**  
2.º piso  
- Edifício S. Pedro



Grupo SALGUEIRO

Contactos: 96 417 79 96 / 93 808 10 19 / 96 424 76 75

## Livro de António Canelas retrata passadiço de Gaia

Fotos CARLOS SALVADOR



### Elogios de Menezes na apresentação de "Viagem Sublime"

*Foi em Gaia que o espinhense António Canelas fez o lançamento da sua "Viagem Sublime", porque do passadiço gaiense se trata(va) e nem por isso algumas figuras de Espinho deixaram de marcar presença.*



**A**ntónio Canelas apresentou na segunda-feira, ao final da tarde, no auditório do El Corte Inglés, em Vila Nova de Gaia, o seu livro intitulado "Viagem Sublime – margear por Gaia". A obra, que conta com fotografias que retratam um sentimento muito próprio do autor ao longo do passadiço de Gaia, contou com a colaboração, no design do seu colega professor, Manuel Novais.

Na apresentação do livro, António Canelas

contou com a presença do presidente da Câmara Municipal de Vila Nova de Gaia, Luís Filipe Menezes, que teceu os mais rasgados elogios a esta obra fotográfica, dizendo que se trata de "uma forma de promoção do concelho de Gaia". Menezes afirmou, por isso, que "estamos à espera de mais uma obra destas".

As fotografias de António Canelas estão patentes ao público, em exposição, no El Corte Inglés, em Gaia, até ao dia 18.

### Exposição no Multimeios

Irá decorrer entre os próximos dias 11 e 30, na galeria do Centro Multimeios de Espinho, uma exposição que retrata em vinte painéis a história do Estado Novo e o período de transição para a Democracia.

A propaganda, o culto da personalidade, a cultura, a mocidade portuguesa, o turismo, a economia, a saúde, a publicidade, as obras públicas, a censura, a oposição, a guerra colonial, a emigração e o 25 de Abril de 1974, são os temas abordados nesta mostra, produzida e organizada pelo Grupo Disciplinar de História da Escola EB 2/3 Sá Couto e pela Câmara Municipal de Espinho.

### Dia (16 de Abril) Mundial da Voz na Clínica Reflexusk

O Dia Mundial da Voz será assinalado com diversas actividades na Clínica Reflexusk, situada na Rua 43.

A iniciativa calendarizada para o próximo dia 16 é aberta a todos os interessados, na perspectiva de uma contribuição colectiva para o registo (presente e futuro) da efeméride do Dia Mundial da Voz.

## CASA SILVA

João António Jesus da Silva

CONFECÇÕES E NOVIDADES

Rua 23, N.º 345  
Telef. 22 734 10 85  
4500 ESPINHO



UTILIDADES DOMÉSTICAS \* FERRAGENS \* FERRAMENTAS  
\* CAMPING GÁS \* MÁQUINAS RELVA E ROÇADORAS  
AG. BLACK & BECKER: DeWalt e ELU — Ag. Casals

O MAIOR SORTIDO EM FERRAGENS DECORATIVAS

**Central de Ferragens de Espinho, Lda.**

Desejamos a todos os nossos Clientes e Amigos **Páscoa Feliz**

R. 12, n.º 618 - 4500-228 Espinho • Telfs. 227343045 - 227342882 • 227343045

Mármore  
da Fonte, Lda.



Gerência de: Manuel Dias de Azevedo  
e Manuel Gomes da Silva

Rua da Fonte do Loureiro, 47 - Silvalde - 4500 ESPINHO  
Telef. 22 731 23 24



**Café Renascer**

de Paula Marlene Pinto de Oliveira Gomes

Petiscos • As famosas Papas de Sarrabulho • Francesinhas  
Pratos económicos • Frango de Churrasco

Rua Santo António, n.º 248 - Silvalde  
4500 Espinho • Tel.: 22 734 42 15



TALHO  
S. MARTINHO



António Ferreira & Pereira, Lda.

Rua 33, n.º 1467  
Tel. 22 734 54 73  
Anta - ESPINHO



**CAFÉ SOUSA**

churrascaria  
Frango para fora

Manuel Pereira de Sousa

Deseja a todos os Clientes e Amigos **Páscoa Feliz**

Rua 19 N.º 1946 - ANTA - 4500 ESPINHO • Telef. 227347253



Fotos EDGAR TAVARES

## Festival com intervalo na Páscoa

# Teatro de qualidade no Tucátulá



A abrir a programação de Abril e antes da paragem da semana da Páscoa, o Tucátulá 09 ofereceu aos espinhenses, no Auditório da Junta de Freguesia de Espinho, dois excelentes espectáculos de teatro que, apesar de muito diferentes em estilo e conteúdo, primaram pela qualidade. O Festival regressa a 17 de Abril.

Sandra Soares

"Ouvido" é o título da peça que o Teatro Popular de Espinho apresentou na noite de sábado, criada a partir de textos da actualidade de autores como Carlos Quevedo, Clara Ferreira Alves, José Manuel Fernandes, Luís Fernando Veríssimo, Miguel Esteves Cardoso, mas também do discurso de tomada de posse de Barack Obama, entre outros e com encenação de António Paiva.

Aquilo que se diz e a maledicência ou não com que se ouve foi o tema transversal ao que foi apresentado e que fez as delícias do público, ainda mais, porque baseado no trabalho de nove excelentes actores: António Paiva, Carlos Luís Gaio, Cláudia Brandão, Hermínia Carvalho, Lúcia Ribeiro, Mariana Fidalgo, Ramiro Ferreira, Sofia Laranjeira, Vítor.

No domingo à tarde, embora de cariz mais popular, o espectáculo teatral apresentado pelo Grupo Cultural e Recreativo Semente também proporcionou óptimos momentos de diversão com destaque para o divertido TV Nabal, novo canal televisivo que promete fazer sucesso e até teve direito a reportagens exclusivas que passavam em ecrã gigante.

A casa não estava cheia mas quem compareceu não deu o tempo por perdido, muito pelo contrário, pode apreciar tradições do antigamente, ligadas à Feira de Espinho do século XX, com as vendeiras de legumes, galos e galinhas, coelhos, peixe, tecidos a trabalhar ao som de um "ceguinho" e dos pregões dos "especialis-



tas" que vendiam banha da cobra. Os mais novos viam o teatro de fantoches e os jovens aproveitavam para namoriscar.

Depois destas duas iniciativas, as activida-

des do Tucátulá sofrem um pequeno intervalo durante o fim-de-semana da Páscoa, para regressarem a 17 de Abril, com mais música, teatro e dança, mas em [www.cm-espinho.pt/](http://www.cm-espinho.pt/)

tucatula ou junto Divisão de Acção Cultural da Câmara Municipal de Espinho ([dac.cultura@cm-espinho.pt](mailto:dac.cultura@cm-espinho.pt) ou 22 733 58 66) podem encontrar-se todas as informações sobre estas iniciativas.

CAFETARIA

## Doce Belo

Páscoa Feliz

Rua 25 n.º 387  
4500-281 ESPINHO  
☎ 227 310 718

Clínica Dentária de Espinho  
Prof. Doutor Casimiro de Andrade

Rua 22 (Junto à Câmara)  
Telef. 22 734 4909 / 96 804 2300 / 91 900 2700

CLÍNICA MÉDICO

LEOPOLDINA SANTOS TAVARES  
MÉDICA DENTISTA

TERAPIA DA FALA - Andreia Tavares

Acordos: ACASA - CGD - MULTICARE

Rua 23, n.º 773 - 1.º Esq. - 450-277 ESPINHO  
Telef. 22 732 41 21 • Tlm. 967 742 865

Premier ópticas

Óptica Premier 1:  
Rua 33, n.º 390 - 4500-149 ESPINHO  
Tel.: 227 312 618

Óptica Premier 2:  
Rua de Grijó n.º 9 (a fazer gaveto c/ Rua Bessa Leite)  
Lordelo do Ouro - 4150-384 PORTO  
Tel.: 226 162 053

**TOTALMENTE RENOVADA**

Deseja a todos os seus Clientes e Amigos  
**Páscoa Feliz**

ÓPTICA DE ESPINHO

ÓPTICA MÉDICA

INSTITUT OPTICO

TESTE A SUA VISÃO

Coloque este cartão a 30 cm e leia até ao fim  
Se não conseguir dirija-se à nossa loja  
para o ajudarmos a ver melhor  
convide os seus amigos  
a fazer o mesmo

TESTE GRATUITO

AGORA C/ NOVAS INSTALAÇÕES  
Rua 23, n.º 850  
4500-276 ESPINHO  
Tel. 227 346 717  
(JUNTO À PSP)

FILIAL:  
ÓPTICA DE ESMORIZ  
Av.ª 29 de Março  
Tel. 256 75 10 70  
(JUNTO À POLICLÍNICA)

Desejo aos meus estimados Clientes e Amigos **PÁSCOA FELIZ**

VICTOR  
OURIVESARIA

Agente Oficial  
para o conserto  
dos relógios C.K.  
além de outras  
marcas como  
**Seiko - Tissot - Swatch**

Victor Ourivesaria  
deseja a todos os seus Clientes e Amigos  
**Páscoa Feliz**

Rua 23 n.º 349 - Espinho • Telef. 22 734 09 31

## Editorial

Lúcio Alberto

### Crise de valores!

Páscoa. Palavra que nos incutem no nosso imaginário, logo desde a infância. Evento religioso cristão; festa da cristandade. Tempo de recriar a Última Ceia e de celebrar a Ressurreição de Jesus Cristo.

Tempo de libertar (de novo) os povos oprimidos, de cuidar e alimentar os necessitados.

Tempo de acreditar nos outros, naqueles que agora incutem nas crianças os ensinamentos de gerações de outrora.

Tempo para reflectir, avaliar e perceber que a teoria do bem-fazer não é prática corrente.

Oportunidade para corrigir as acções, porque as palavras são vãs e, por isso, as intenções não passam disso mesmo.

Páscoa. Quadra religiosa e festiva em tempo de crise socioeconómica. Crise de um pouco de tudo. Enfim, crise de tudo.

E quando assim é, estende-se a crise generalizada e acentua-se a crise dos carenciados (portanto, ainda mais desfavorecidos).

Entretanto, é tempo de Páscoa. Oportunidade para se aquilatar outros valores.

O pão é fundamental para a vida, mas a vida em sociedade alimenta-se de posturas e actos.

Dizer que se pretende bem-fazer é uma coisa e pouco ou nada fazer é outra...

Ou então ainda não se percebeu porque houve a Última Ceia e a Ressurreição de Jesus Cristo.

A Páscoa não é só pão-de-ló e amêndoas...



## Encenação na Santa Casa

### Via-Sacra

A tarde de domingo foi de emoção e fé na Santa Casa da Misericórdia de Espinho com a Via-Sacra encenada no auditório daquela instituição pelos utentes da mesma, perante muitos familiares e amigos

Esta é uma actividade já levada a cabo em anos anteriores, mas que um grupo muito activo

de utentes, com a colaboração das animadoras, tem vindo a melhorar com cenário e guarda-roupa já bastante elaborado, a que acresce a emoção e o empenho com que os idosos vivem aqueles momentos.

Esta actividade tem como objectivos vivenciar e recriar o espírito da Quaresma, mas também dar a conhecer o trabalho que é desenvolvido no âmbito da Animação Sócio-cultural a todos aqueles que estiveram presentes nesta iniciativa.

Sandra Soares



Alunos surdos do espinhense Francisco Goulão desenham a Páscoa

Salvé 10/04/2009

**AUGUSTO DA SILVA SOUSA**

Parabéns pelas suas 80 primaveras



Sua esposa, filhas, filhos, noras, genros, netas, netos, bisnetas e bisneto fazem votos que esta data volte a repetir-se longos anos! Amor e carinho da sua esposa e de toda a família (ausentes em França).

**me**  
**Maria de Lurdes**  
Cabeleireiro & Estética

Membro de Clube Artístico dos Cabeleireiros de Portugal  
Club Artique de Paris  
Centro Artístico Cultural dos Cabeleireiros de Portugal  
Haute Coiffure Française (Création)



**NOVAS INSTALAÇÕES**

Rua 27, n.º 266 - 4500-288 ESPINHO  
Telef. 227 348 918

**florista elena**  
**PALMAS - COROAS RAMOS DE NOIVA**

Aberto aos Sábados todo o dia e Domingos de manhã

Rua Central n.º 685 (E.N. 109) Silvalde 4500-999 SILVALDE - Espinho  
Tels.: Loja 22 734 84 10; Res. 22 732 04 64 • Tlm.: 91 758 37 51

Apreendido material logístico para o “trabalho”  
– pé-de-cabra, chave de fendas, tesoura de cortar ferro,  
serrote para ferro, lanterna e turquês

## Identificado quarteto por furto em estabelecimento de restauração e bebidas

Poras 4 horas e 50 minutos de sexta-feira, a Esquadra de Investigação Criminal da Divisão Policial de Espinho identificou quatro homens, de idades compreendidas entre os 23 e os 52 anos, residentes nos concelhos de Ovar e Espinho, por suspeita de furto no interior de estabelecimento.

Os indivíduos, já referenciados na Polícia por suspeita da prática de

vários ilícitos, foram interceptados, inicialmente, por um elemento da Esquadra Policial, que os avistou a circular num veículo ligeiro misto, numa artéria da cidade de Espinho. O referido veículo estava já também referenciado por suspeita de ser utilizado no carregamento de material furtado.

À frente, seguiam três dos identificados e, no

espaço reservado para carga, seguia um outro indivíduo, juntamente com um saco de plástico, contendo 94 maços de tabaco, de várias marcas, 30 isqueiros e 47,30 euros.

Este material foi apreendido, por suspeita de ter sido furtado momentos antes num estabelecimento de restauração e bebidas, situado em Espinho.

Foram também apreendidas ferramentas (um pé-de-cabra, uma chave de fendas, uma tesoura de cortar ferro, um serrote para ferro, uma lanterna e uma turquês), por suspeita de serem utilizadas na prática de ilícitos. A viatura foi apreendida como medida cautelar.

Os suspeitos foram constituídos arguidos e seguiram os seus destinos, após terem prestado termo de identidade e residência.

Fotos MÁRIO JOÃO FARIA

Mais um...

## Incêndio no anexo do palácio da Rosa Pena



*Cerca das 18 horas  
de quinta-feira ocorreu mais  
um incêndio no emblemático  
palácio da Rosa Pena,  
cada vez mais degradado  
e que abrange o quarteirão  
das ruas 19, 26, 17 e 28.*

O fogo já ia alto quando chegou uma viatura dos Bombeiros Voluntários Espinhenses e outra dos Bombeiros Voluntários de Espinho. Em pouco mais de quinze minutos o fogo deu lugar a muito fumo que passadas duas horas já não se via.

Muita gente se aglomerou naquela zona para assistir à ação dos bombeiros.

Por questões de segurança, a Polícia fechou ao trânsito os pequenos metros da Rua 19, entre as ruas 30 e 28.

Situado no centro citadino, este espaço sem habitabilidade/actividade e cada vez mais com silvas, lixo, gatos e ratos, para além de, aqui e ali, ser utilizado por toxicodependentes e marginais, já conheceu melhores dias/épocas...

*Rita Belinha*



### GOLE-AUTO, ANTÓNIO H. SANTOS, LDA.

O seu reparador autorizado  em Espinho

#### STAND E EXPOSIÇÃO:

Rua do Golfe  
Telef. 22 734 09 34 — 4500 ESPINHO

#### PEÇAS E OFICINA:

Rua do Loureiro /Esquina Rua do Golfe  
Telef. 22 734 57 57 • Fax 22 733 11 59 • Apartado 410 — 4505 ESPINHO Codex

#### EXPOSIÇÃO DE VIATURAS USADAS:

Rua 20 (ex-Fábrica Fontes)  
4500 Espinho

*Desejamos aos nossos  
estimados Clientes e Amigos*

**Páscoa Feliz**



## ATL da Escola 3 de Espinho

# Pequenada visita esquadra policial

Foi na tarde de sexta-feira que os utentes do ATL da Escola 3 de Espinho/antigo Colégio de Nossa Senhora da Conceição tiveram o ensejo de uma visita à Divisão da PSP de Espinho, aproveitando as férias escolares.

Uma visita guiada pelo agente Pedro Ferreira, da Escola Segura, e que encheu de curiosidade a pequenada, sempre atento a tudo que a rodeava e com mil e uma perguntas sobre a actividade policial, os equipamentos e a acção...

De tal modo que até tiveram a oportunidade de observar as celas (vazias) e de contemplarem o interior de uma viatura de serviço policial.



## Detidos por falta de carta de condução

A Polícia de Segurança Pública de Espinho deteve dois homens, um vendedor de 44 anos e um pedreiro de 21 anos, por condução de veículo automóvel sem habilitação.

Entretanto, durante a passada semana, a Esquadra de Trânsito da Divisão Policial de Espinho apenas registou um acidente de viação, do qual não resultaram feridos.

## Liga dos Combatentes (Batalha de La Lys)

O Núcleo de Espinho da Liga dos Combatentes vai assinalar na terça-feira, o 91.º aniversário da Batalha de La Lys.

Este ano, o programa será o seguinte: Às 8 horas, hastear das bandeiras; às 9.30 horas, deposição de flores, no monumento do RE3 – Espinho; às 10.30 horas, deslocação ao Cemitério de Santa Maria da Feira, com deposição de flores no Talhão da Liga dos Combatentes; às 18.30 horas, concentração no Largo dos Combatentes, em frente à Matriz de Espinho; às 19 horas, Eucaristia na Igreja Matriz de Espinho; às 19.45 horas, prestação de honras militares, por um pelotão do RE3, seguida de deposição de flores no Monumento.

O próprio vende terrenos e moradias Gaia, Espinho, V. da Feira

Consulte o nosso site:  
<http://ribeiroemaltas.planetaclix.pt>  
ribeiroemaltas@clix.pt  
Tlm. 965 809 416  
**aceitamos permutas**



**TERESA PIRES**  
SALÃO CABELEIREIRO  
*Teresa Maria Dias Pires*

*Deseja a todos os seus Clientes e Amigos PÁSCOA FELIZ*

**Esteticista - Manicure - Pedicure**

Rua 14 n.º 1017 - Telef. 22 731 39 35 - 4500 ESPINHO

**TABACARIA DO MERCADO**

**DOMINGOS GODINHO PERALTA**

BAZAR \* REVISTAS \* JORNAIS  
TOTOLOTO \* TOTOBOLA \* LOTARIAS



**Secção de Livraria Religiosa**

Rua 23, n.º 420 - 4500 Espinho • Telef. 22 734 27 17

**M**  
**recauchutagem MONTEIRO**

**MONTAGEM, EQUILIBRAGEM, ALINHAMENTO E SERVIÇOS RÁPIDOS**  
**ESPECIALISTAS EM PESADOS – GESTÃO TÉCNICA DE FROTAS**



RECAUCHUTAGEM DE PNEUS PELOS PROCESSOS PRÉ-MOLDADO E VULCANIZAÇÃO EM MOLDE (SISTEMAS: FRIO E QUENTE), REPARAÇÃO DE PNEUSE DE CÂMARAS DE AR

**Unidade Fabril e Serviços Administrativos**  
Rua Parque Industrial, n.º 396 Argoncilhe  
4505-150 ARGONCILHE  
Tel 351. 22 764 03 20 / 38 72  
Fax 351. 22 764 09 87  
e-mail: geral@recmonteiro.pt

- UNIDADE INDUSTRIAL HOMOLOGADA:

**E21** 108 R - 020002

**E21** 109 R - 020003

*Deseja a todos os seus Clientes e Amigos Páscoa Feliz*

**CASA TONICHA**  
CONFEÇÕES PARA CRIANÇA E LINGERIE DE SENHORA  
**Maria Laura Lopes Ferreira Ribeiro**

Rua 19, Nº 330 • 4500 ESPINHO • Telef. 22 734 24 15

**MATOLL**



**MATOS & OLIVEIRA, LDA.**

FÁBRICA DE APRESTOS PARA EMBALAGEM  
MÁQUINAS AUTOMÁTICAS E SEMI-AUTOMÁTICAS PARA:  
POLIPROCINTA, FILME ESTIRÁVEL, FITA AÇO, FITA ADESIVA

APARTADO 92 - 4501-909 ESPINHO  
Telef. 22 747 17 80 • Fax 22 747 17 89  
Av.ª S. Cristóvão • OLIVÃES • NOGUEIRA DA REGEDOURA

## Luís Montenegro e o aumento da criminalidade

## "Há medo na sociedade!"



**N**um debate parlamentar, Luís Montenegro acusou o ministro da Administração Interna de contornar a prestação de contas de quatro anos de governação, dado que tinha enunciado uma série de medidas "pela enésima vez", ignorando "um sinal gravíssimo na nossa sociedade, que é o aumento da criminalidade, uma matéria tabu para o ministro da Administração Interna."

Em tom crítico e também irónico, o deputado espinhense do PSD observou:

"Residem, em Portugal, qualquer coisa como 10 milhões de pessoas. Mas há uma pessoa no país que ainda não reconheceu que o ano de 2008 ficou marcado por um aumento exponencial da criminalidade e, sobretudo, da criminalidade grave e violenta. Vai com certeza remeter essa análise para o relatório de segurança interna, mas não pode escamotear que já há elementos que são do conhecimento público, e vindos de responsáveis directos na área da segurança."

Referindo que o crime de carjacking, "que é um dos que mais assusta a nossa população", aumentou 55 por cento, Luís Montenegro registou:

"Sabemos que houve um aumento de 40% dos assaltos à mão armada nos distritos de Lisboa e de Setúbal – são fontes policiais que o dizem. Sabemos que há cerca de dois assaltos por dia a ourivesarias, em Portugal. Sabemos que a criminalidade violenta e os homicídios aumentaram e sabemos que os assaltos a bancos aumentaram cerca de cem por cento. Se

toda a gente sabe disto, se todos os responsáveis falam disto, aquele que é o responsável político do Governo na área da segurança não tem uma palavra para o País e, com essa palavra, não consegue tranquilizar as populações que efectivamente se encontram muito assustadas, fruto deste aumento da criminalidade? Dirá o senhor ministro que é o alarmismo do PSD, é o oportunismo do PSD..."

Mas na opinião de Luís Montenegro... "Não é, senhor ministro! Nós temos a obrigação de falar daquilo que preocupa as pessoas e é isso que aqui estamos a fazer."

E comparativamente...

"Quando, em 2003, a criminalidade aumentou seis por cento em Portugal, um deputado do Partido Socialista (de resto, hoje, porta-voz do Partido Socialista) acusava aqui (na Assembleia da República) o Governo do PSD e do CDS de estar a desinvestir na segurança e dizia que a situação era catastrófica, com um aumento de seis por cento. Hoje, o aumento é superior a seis por cento o fenómeno da criminalidade é grave e violento e o ministro da Administração Interna e o Partido Socialista não têm uma palavra que tranquilize os cidadãos."

Mas...

"Não é possível dissociar este aumento da criminalidade daquela que tem sido a política de segurança do Governo e do erro colossal que foi cometido por este Governo. O primeiro-ministro, num debate que teve lugar nesta Câmara em 2007, anunciou uma estratégia

para a reforma da segurança interna. Dessa estratégia, ao nível dos recursos humanos, havia duas medidas que eram emblemáticas: uma era que 4800 agentes das forças de segurança que desempenhavam funções administrativas iriam passar a desempenhar funções operacionais. Passado um ano, esta medida revelou-se um fracasso e resultou numa diminuição da capacidade e da eficácia das forças de segurança."

Ainda dirigindo-se ao ministro:

"Nada disse acerca da motivação dos agentes das forças e serviços de segurança. Ficou muito inquietado quando aqui, no debate do Orçamento do Estado, lhe disse que as forças estavam desmotivadas. Disse-me que era mentira. Pois todas as forças, reunidas, acabaram por dizê-lo publicamente. Senhor ministro, se isto não é ter as forças desmotivadas, então, o que é?"

Luís Montenegro recorda que "o PS chegou a dizer que era o PSD que estava a empolar a questão da segurança", mas "o país está com medo, o sentimento de insegurança dos cidadãos está a crescer!"

E... "Há medo na sociedade! Cabe ao poder político definir uma linha de rumo que possa servir e tranquilizar as populações. E somos nós, como representantes eleitos do povo português, que temos a obrigação de aqui trazer as suas preocupações e não esconder, escamotear a realidade que apoquento o dia-a-dia das famílias em Portugal. É preciso menos anúncios! É preciso, de facto, menos palavras! É preciso mais acção, é preciso concretizar os programas que, repetidamente, são anunciados! Em matéria de segurança, como noutras matérias, de resto, o Governo falhou e falhou clamorosamente!"

## Imposto Municipal sobre Imóveis – alargada isenção cujo período se extinguiu em 2008

Com vista a minorar o impacto nas famílias dos custos crescentes com a habitação, o Governo alargou o período de isenção do Imposto Municipal sobre Imóveis (IMI) de "todos os imóveis urbanos afectadas à habitação própria e permanente dos proprietários que usufruíam desse benefício fiscal", esclarece o Ministério das Finanças em comunicado, revelando que esta medida anti-cíclica vai abranger 472 mil proprietários.

Com este alargamento, o período de isenção de seis anos passa para oito anos, alargando o benefício a cerca de 432 mil proprietários; o período de isenção de três anos passa para quatro anos, alargando o benefício a cerca de 40 000 proprietários.

Este benefício, ressalva o ministério, aplica-se às isenções cujo período de três ou seis anos se extinguiu em 2008, pelo que estes contribuintes já não terão que pagar o IMI relativo ao ano 2008, no mês de Abril de 2009, que em condições normais já preencheriam os pressupostos para a liquidação e pagamento deste imposto.

Até agora estavam isentos do IMI os prédios urbanos afectos à habitação própria e permanente, por seis anos para os prédios de valor patrimonial tributário até 157 500 euros; por três anos para os prédios de valor patrimonial tributário superior a 157 500 euros e até 236 250 euros.



A conduta de água da Rua 19, em frente ao banco Santander, voltou a rebentar, na manhã de segunda-feira!...

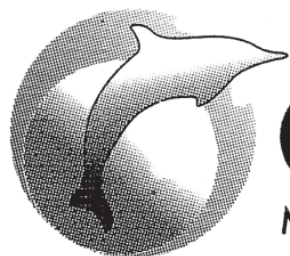

**O Golfinho**  
Marisqueira / SnackBar

ARROZ DE MARISCO  
AÇORDA DE MARISCO  
e todo o tipo de Marisco

FRANCESINHAS  
e todo o tipo  
de serviço de snack-bar

**Totalmente remodelado • Visite-nos**

Deseja a todos os seus estimados Clientes, Amigos e Fornecedores  
**PÁSCOA FELIZ**

Rua 2, n.º 663 - Espinho - Portugal • Tels.: 227 344 294 / 227 311 887



**VillaSol**

- Aquecimento
- Recuperadores de calor
- Energia Solar



**ILÍDIO PAIVA - ENERGIAS RENOVÁVEIS, LDA.**

Rua 19, n.º 1257 - Anta - 4500-252 Espinho

Tel/Fax: 22 731 3471

email: geral@aquecimentovillasol.com

www.aquecimentovillasol.com

# Lavandaria MARSOL

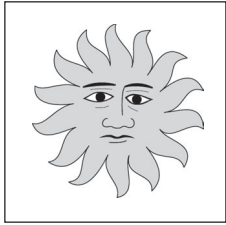

ELVIRA DIAS RIBEIRO MACHADO

LIMPEZA A SECO DE TODO O VESTUÁRIO

CORTINAS \* BORDADOS DE GOMA

VESTIDOS DE NOIVA \* COMUNHÃO \* TOALHAS \* ARRAIOLOS

ANTÍLOPES E PELE \* CARPETES \* ETC.



Rua 33, n.º 933 - 4500-315 ESPINHO • Telef. 22 734 63 47



## TEIXEIRA & FERNANDES

Comércio de Peças e Acessórios Auto, Lda.  
Avenida 24, n.º 311 - 297 e Rua 9, n.º 676

### CENTRO DE PEÇAS AUTO DE ESPINHO

PARA O SERVIR MELHOR...  
PEÇAS DE ORIGEM DAS MARCAS



LINHAS DIRECTAS:

22 7330880 - GERAL (Loja 1)

22 7330881 - RENAULT (Loja 2)

22 7330887 - PEUGEOT, CITROEN, CHRYSLER (Loja 3)

22 7330889 - Fax



AUTOMÓVEL

BOUTIQUE

# Sónia

Todas as Novidades em  
Baptizados e Comunhões.

Artigos para bebés,  
infantil e juvenil.

Desejamos aos nossos Clientes e Amigos

**Páscoa Feliz**

Rua 19 nº 221 4500 - 256 Espinho Telef.: 22 734 31 02

«Defesa de Espinho» – 4019 – 2009-04-09 (2.ª publicação)

**finanças**  
DIRECÇÃO-GERAL DOS IMPOSTOS

JUSTIÇA TRIBUTÁRIA

SERVIÇO DE FINANÇAS DE ESPINHO – 0078

## ANÚNCIO

### IDENTIFICAÇÃO DO(S) BEM(NS)

1/2 indiviso do Prédio em Prop. Total sem Andares nem Div. Susc. de Utiliz. Independente. Afectação: Habitação, tipologia/divisões: 4, N.º de pisos: 2, Área total de terreno: 510m<sup>2</sup>, área de implantação do edifício: 211m<sup>2</sup>, área bruta de construção: 421m<sup>2</sup>. Área bruta privativa: 170m<sup>2</sup>; Área bruta dependente: 251m<sup>2</sup>; Inscrição na matriz no ano 2003, localizado no concelho de SANTA MARIA DA FEIRA, no Lugar de Lomba, a confrontar de Norte com Marcolino Faria, de Sul com Manuel Fernando Jesus dos Reis, de Nascente com José Joaquim Correira dos Reis e de Poente com estrada, inscrito na matriz predial urbana da freguesia de Escapães, sob o art.º n.º 1669, com o valor patrimonial correspondente a 1/2 indiviso no valor de 69.245,00 e registado na 1.ª Conservatória do Registo Predial de Sta. M. da Feira sob o n.º 679/19960503.

### TEOR DO ANÚNCIO

Armando Carneiro da Costa, Chefe de Finanças do

Serviço de Finanças ESPINHO-0078, faz saber que no dia 2009-06-09, pelas 10:30 horas, neste Serviço de Finanças, sito em RUA 26, N.º 605, ESPINHO, se há-de proceder à abertura das propostas em carta fechada, para venda judicial, nos termos dos artigos 248.º e seguintes do Código de Procedimento e de Processo Tributário (CPPT), do bem acima designado, penhorado ao Executado infra indicado, para pagamento da dívida no valor de 97.225,71 euros, sendo 70.977,57 euros de quantia exequenda e 26.248,14 euros de acréscimos legais.

Mais, correm anúncios e éditos de 20 dias (239.º/2 CPPT), contados da 2.ª publicação, citando os credores desconhecidos e os sucessores dos credores preferentes para reclamarem, no prazo de 15 dias, contados da data da citação, o pagamento dos seus créditos que gozem de garantia real, sobre o bem penhorado acima indicado. (240.º/CPPT).

O valor base da venda é de 48.471,5 euros, calculado nos termos do artigo 250.º do CPPT.

É fiel depositário(a) o(a) Sr.(a) JOSÉ ANTÓNIO SANTOS DE OLIVEIRA, residente em R. SENHOR DOS AFLITOS, N.º 202 R/C FTE. - SILVALDE, o (a) qual deverá mostrar o bem acima identificado a qualquer potencial interessado, entre as 09:00 horas do dia 2009-03-19 e as 17:30 horas do dia 2009-06-08 (249.º/6 CPPT).

Todas as propostas deverão ser entregues no Serviço de Finanças, até às 10:30 horas do dia 2009-06-09, em carta fechada dirigida ao Chefe do Serviço de Finanças, devendo identificar o proponente (nome, morada e número fiscal), bem como o nome do Executado e o n.º de venda 0078.2009.23.

As propostas serão abertas no dia e hora designados para a venda (dia 2009-06-09 às 10:30h), na presença do Chefe do Serviço de Finanças (253.º CPPT).

Não serão consideradas as propostas de valor inferior ao valor base de venda atribuído a cada verba (250.º n.º 4 CPPT).

No acto da venda deverá ser depositada a importância mínima de 1/3 do valor da venda, na Secção de Cobrança deste Serviço de Finanças e pago o Imposto Municipal Sobre as Transmissões Onerosas de Imóveis e o Imposto do Selo que se mostrem devidos. Os restantes 2/3 deverão ser depositados na mesma entidade, no prazo de 15 dias (256.º CPPT).

Se o preço oferecido mais elevado for proposto por dois ou mais proponentes, abrir-se-á logo licitação entre eles, salvo se declararem adquirir o bem em compropriedade. Estando presente só um dos proponentes do maior preço, pode esse cobrir a proposta dos outros, caso contrário proceder-se-á a sorteio para apurar a proposta que deve prevalecer (253.º CPPT).

### IDENTIFICAÇÃO DO EXECUTADO

Nome: JOSÉ ANTÓNIO SANTOS DE OLIVEIRA  
Morada: R. SENHOR DOS AFLITOS, N.º 202 R/C FTE. - SILVALDE.

Data: 18-03-2009

O Chefe de Finanças,

a) Armando Carneiro da Costa

«Defesa de Espinho» – 4019 – 2009-04-09 (2.ª publicação)

**finanças**  
DIRECÇÃO-GERAL DOS IMPOSTOS

JUSTIÇA TRIBUTÁRIA

SERVIÇO DE FINANÇAS DE ESPINHO – 0078

## ANÚNCIO

### IDENTIFICAÇÃO DO(S) BEM(NS)

Prédio em Prop. Total sem Andares nem Div. Susc. de Utiliz. Independente. Afectação: Habitação, tipologia/divisões: 15, N.º de pisos: 2, Área total de terreno: 301m<sup>2</sup>, área de implantação do edifício: 144m<sup>2</sup>, área bruta de construção: 301m<sup>2</sup>. Área bruta privativa: 301m<sup>2</sup>; Inscrição na matriz: 1964, sito no Lugar de Granja, a confrontar do Norte com M.ª Lurdes da Cruz S.M. Guerreiro, do Sul António Manuel F. Gomes, do Nascente Av.ª Sacadura Cabral e do Poente Av.ª da República. Inscrito na matriz predial urbana da Freguesia de S. Félix da Marinha, sob o art.º 172, com o valor patrimonial de 170.050,00, e registado na 1.ª Conservatória do Registo Predial de Vila Nova de Gaia sob o n.º 2362/20050225.

### TEOR DO ANÚNCIO

Armando Carneiro da Costa, Chefe de Finanças do

Serviço de Finanças ESPINHO-0078, faz saber que no dia 2009-08-13, pelas 10:30 horas, neste Serviço de Finanças, sito em RUA 26, N.º 605, ESPINHO, se há-de proceder à abertura das propostas em carta fechada, para venda judicial, nos termos dos artigos 248.º e seguintes do Código de Procedimento e de Processo Tributário (CPPT), do bem acima designado, penhorado ao Executado infra indicado, para pagamento da dívida no valor de 4.263,33 euros, sendo 3.038,98 euros de quantia exequenda e 1.224,35 euros de acréscimos legais.

Mais, correm anúncios e éditos de 20 dias (239.º/2 CPPT), contados da 2.ª publicação, citando os credores desconhecidos e os sucessores dos credores preferentes para reclamarem, no prazo de 15 dias, contados da data da citação, o pagamento dos seus créditos que gozem de garantia real, sobre o bem penhorado acima indicado. (240.º/CPPT).

O valor base da venda é de 119.035 euros, calculado nos termos do artigo 250.º do CPPT.

É fiel depositário(a) o(a) Sr.(a) ALBERTO AUGUSTO PEREIRA QUINTAS, residente em R. DO MINHO - LOTE 1 - 2 C - ESTORIL, o (a) qual deverá mostrar o bem acima identificado a qualquer potencial interessado, entre as 09:00 horas do dia 2009-03-13 e as 17:30 horas do dia 2009-08-12 (249.º/6 CPPT).

Todas as propostas deverão ser entregues no Serviço de Finanças, até às 10:30 horas do dia 2009-08-13, em carta fechada dirigida ao Chefe do Serviço de Finanças, devendo identificar o proponente (nome, morada e número fiscal), bem como o nome do Executado e o n.º de venda 0078.2009.21.

As propostas serão abertas no dia e hora designados para a venda (dia 2009-08-13 às 10:30h), na presença do Chefe do Serviço de Finanças (253.º CPPT).

Não serão consideradas as propostas de valor inferior ao valor base de venda atribuído a cada verba (250.º n.º 4 CPPT).

No acto da venda deverá ser depositada a importância mínima de 1/3 do valor da venda, na Secção de Cobrança deste Serviço de Finanças e pago o Imposto Municipal Sobre as Transmissões Onerosas de Imóveis e o Imposto do Selo que se mostrem devidos. Os restantes 2/3 deverão ser depositados na mesma entidade, no prazo de 15 dias (256.º CPPT).

Se o preço oferecido mais elevado for proposto por dois ou mais proponentes, abrir-se-á logo licitação entre eles, salvo se declararem adquirir o bem em compropriedade. Estando presente só um dos proponentes do maior preço, pode esse cobrir a proposta dos outros, caso contrário proceder-se-á a sorteio para apurar a proposta que deve prevalecer (253.º CPPT).

### IDENTIFICAÇÃO DO EXECUTADO

Nome: ALBERTO AUGUSTO PEREIRA QUINTAS  
Morada: R. DO MINHO - LOTE 1 - 2 C - ESTORIL.

Data: 12-03-2009

O Chefe de Finanças,

a) Armando Carneiro da Costa



# Noite especial no planetário do Centro Multimeios com campistas de todo o país

Foto ESPINHO.TV

## A ver estrelas!

*Passar a noite em sacos cama e de lanterna na mão a olhar para as estrelas, mas dentro de portas, sem mosquitos e no cantinho, assim decorreu a noite de sábado num acampamento muito especial montado no planetário do Centro Multimeios, onde não faltou animação com jogos, sessões especiais e observações no telescópio. Uma iniciativa organizada no âmbito das 100 Horas de Astronomia, mas que muitos gostariam que se repetisse.*

Sandra Soares



No âmbito das 100 Horas de Astronomia assinaladas a nível mundial de 2 a 5 de Abril, o Centro Multimeios quis apostar numa actividade inovadora que proporcionasse uma experiência diferente aos seus participantes e a aposta foi ganha.

Foram cerca de 40 os privilegiados que se inscreveram atempadamente (a lotação esgotou há algumas semanas) e tiveram a oportunidade de passar uma magnífica noite sob as estrelas, sem os incómodos de uma noite ao relento e com as muitas vantagens da animação preparada pela equipa do Núcleo de Divulgação Científica do Centro Multimeios.

Passaram a noite no planetário pessoas de todas as idades, famílias e vários jovens, que vieram de diferentes pontos do país, desde o Porto, Penafiel, Viana do Castelo, Vila Real e Lisboa, para viverem esta experiência especial que começou pelas 21 horas de domingo e só terminou na manhã de domingo.

A noite começou no topo do edifício, onde se encontra instalado o telescópio de onde foi possível observar a lua, Saturno, as pléiades e algumas constelações reais, depois e já no planetário os participantes assistiram às diferentes que são exibidas regularmente de que são exemplos "A Zanga da Lua" e a "Viagem a um buraco negro" que é narrada por Nuno Markl e tem banda sonora de Alexandre Soares.

Cumpridos os objectivos pedagógicos de dar a conhecer melhor os mistérios do céu e motivar as pessoas para a investigação e o conhecimento científico também não foi descurada a vertente mais prática da experiência com a degustação de uma ceia e o jejum já na manhã de domingo. Pelo meio houve ainda tempo para uma caça às constelações, só não foi possível observar o sol, como estava previsto, pois o dia nasceu encoberto.

Foi a primeira vez que se realizou em Portugal uma experiência do género cujo sucesso não é discutido até porque muitos foram os que ficaram em lista de espera ansiosos por uma

nova iniciativa do género.

A organização sublinha que se pretendia que este fosse um evento único e lembra os constrangimentos logísticos que uma actividade desta envergadura implica, sobretudo no que respeita à preparação da sala, já que todas as cadeiras do Planetário tiveram de ser retiradas. Ainda assim, porque a lotação esgotou há algumas semanas e foram muitos os pedidos de inscrição que não puderam ser atendidos, a repetição da experiência não está colocada de parte e quem não teve a oportunidade de participar desta vez, talvez ainda possa vir a fazê-lo, num futuro próximo.

Entretanto, as actividades do Ano Internacional de Astronomia continuam destacando-se o festival de cinema imersivo que decorre de 24 a 26 de Abril no Planetário doo Centro Multimeios.

Mais informações podem ser obtidas em [www.multimeios.pt](http://www.multimeios.pt) o sítio do Centro Multimeios, em [www.astronomia2009.org](http://www.astronomia2009.org) sítio do Ano Internacional da Astronomia ou [iff.multimeios.pt](http://iff.multimeios.pt) pt sítio oficial do festival.

### Minimercado

## "TENTASORTE"

FRUTAS \* LEGUMES \* MERCEARIA

Deseja a todos os seus Clientes e Amigos **Páscoa Feliz**

Rua 20, n.º 1130 - 4500 Espinho

### Frutaria Mianjos

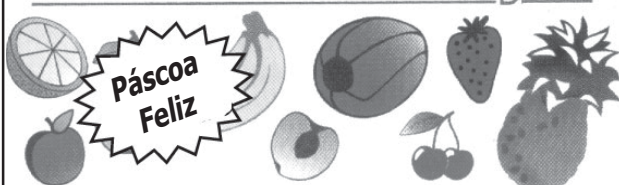

Rua 29, n.º 800 R/C - 4500 Espinho • Tel. 22 731 40 20

CAFÉ • SNACK-BAR

## COSTA VERDE

Manuel Joaquim Gomes Bastos

Desejo aos meus Clientes e Amigos **PÁSCOA FELIZ**

Av.ª 8, n.º 1428 - 4500-207 Espinho • Tel. 227 345 038

Rua 62 n.º 5 e 7  
(Largo da Graciosa)  
4500-290 ESPINHO  
Telef. 227313615



**Especialidades na Brasa:** Bacalhau Assado na Brasa \* Polvo à Lagareiro \* Lulas na Brasa \* Frango no Churrasco \* Carpinteiro à "Graciosa" \* Entrecosto Assado na Brasa \* Costelas de Vitela na Brasa \* Espetada de Carne Criolha

Desejamos aos nossos Clientes e Amigos **Páscoa Feliz**

### Restaurante

## O Padrinho

Especialidades na Brasa \* Frango no Churrasco

\* Espetadas Mistas \* Bacalhau na Brasa \* Entrecosto, etc.

SERVEM-SE REFEIÇÕES PARA FORA EMBALADAS

Deseja a todos os seus Clientes e Amigos **PÁSCOA FELIZ**

Av. 24, n.º 697 - 4500-201 Espinho • Telef. 227 340 665

## Academistas cumprem em Vila Real

# Joana Silva é júnior elite em duplo mini-trampolim

Na qualificativa de duplo mini-trampolim, que decorreu este fim-de-semana em Vila Real, os academistas cumpriram, destacando-se a prova de Joana Silva que subiu ao escalão júnior elite, objectivo que escapou por três décimas a Tiago Batista.

Sandra Soares

Depois de várias tentativas a jovem atleta academista Joana Silva conseguiu mínimos para subir finalmente ao escalão júnior elite na qualificativa de duplo mini-trampolim, que decorreu no fim-de-semana em Trás-os-Montes e onde se classificou na terceira posição.

Tiago Batista que participou na prova com o mesmo objectivo ficou a três décimas dos mínimos que lhe permitiriam a subida de escalão, tendo o seu segundo lugar conquistado na prova como prémio de consolação.

Rafael Silva (iniciados masculinos), o único academista que foi à qualificativa para conseguir o apuramento para o nacional (os restantes já estavam apurados) também conseguiu o seu objectivo.

Quanto à equipa do escalão júnior elite cumpriu os objectivos: Diogo Almeida ficou em segundo na prova, Diogo Lopes em sexto e Ruben Martins em sétimo.

Em seniores, Ana Simões acabou por não participar na prova devido a compromissos pessoais e Sílvia Saiote, depois de um início mau, conseguiu recuperar ficando na quarta posição.

Os academistas preparam-se agora para participar no nacional de duplo mini-tampolim, a 18 e 19 de Abril, em Santarém.



Tiago Batista segundo em juniores masculinos



Diogo Lopes terceiro em juniores elite



Joana Silva terceira em juniores femininos

## Final da Taça em voleibol

# Autocarros para apoiar os tigres

O Sporting Clube de Espinho, com o apoio da Câmara Municipal de Espinho e da Junta de Freguesia de Espinho, vai disponibilizar (gratuitamente), para sábado, autocarros para os sócios e simpatizantes do clube que pretendam apoiar a equipa na final da Taça de Portugal de voleibol, que irá decorrer na Póvoa de Varzim.

As inscrições poderão ser feitas na sede ou no pavilhão do Sporting Clube de Espinho e a partida está agendada para as 13.45 horas de sábado, junto ao Estádio Comendador Manuel de Oliveira Violas. A Final da Taça de Portugal, em seniores masculinos, a disputar entre as equipas do Vitória Sport Clube e do Sporting Clube de Espinho, será realizada no sábado, às 16h00, no Pavilhão Desportivo Municipal da Póvoa de Varzim e terá honras de transmissão televisiva no canal Sport TV.

Manuel Proença

**GABINETE DE RADIOLOGIA DE ESPINHO**  
Dr. Krug Noronha

**Especialidades:**  
- Radiologia Geral Digital  
- Radiologia Dentária Digital  
- Mamografia Digital  
- Ecografia  
- TAC  
- Análises Clínicas

DRA. HELENA CUNHA (Dir. Técnica) - DR. CARLOS KRUG NORONHA  
DR. JOSÉ LUÍS KRUG - DRA. M. CARMO VASCONCELOS - DR. NUNO KRUG NORONHA

Acordos com: ADSE, SAMS, PORTUGAL TELECOM, PSP, GNR, CGD, ACASA, MINIST. JUSTIÇA, CTT, MEDIS, MULTICARE, SNS e ADVANCECARE

Consultório: R. 20, n.º 1436 r/c • Telef. 227334100 • Fax: 227334110 • Horário: Das 8 às 19h00

IMPLANTES - ORTODONTIA FIXA  
Novidades: ORTODONTIA INVISÍVEL INVISALIGN  
BRANQUEAMENTO ZOOM ADVANCED POWER

**CLÍNICA DENTÁRIA**

Dr. Jorge Pacheco  
Dr. Gustavo Pacheco

Acordos: ACASA, CGD, EDP, EUROESPUMA, PHILIPS, SAMS, CRUZ VERMELHA

R. 8, n.º 381-1.º • 4500 ESPINHO • Telef. 22 734 27 18 / 96 103 44 20  
Aos sábados por marcação • Em frente à Estação • www.clinicaspacheco.com

**DR. ILÍDIO SANTOS**  
MÉDICO DENTISTA

Implantes  
Ortodontia Fixa  
Prótese Fixa

Acordos com:  
SAMS/QUADROS  
ACASA \* CGD \* ADSE \* PSP  
SIM \* ALLIANZ \* AXA

Consultórios:  
Rua 16 (Esquina Rua 19), n.º 545-1.º Dt.º - Espinho - Telef. 22 734 29 31  
R. Manuel Alves de Sá, 15 G - 4400-494 V.N. Gaia - Telef. 22 711 86 61 / 22 711 86 42

**MÉDICOS DENTISTAS**

SAMS QUADROS  
SAMS \* CGD  
ADVANCE CARE \* MÉDIS

Edifício S. Pedro  
Sala W  
Rua 23, n.º 174  
Telef. 22 734 86 93

JORGE FERREIRA  
BRUNO MORRIS

**Clínica Médico-Dentária Rosa Neves, Lda.**

Rua 29, n.º 696 (entre as ruas 26 e 24)

Marcações pelos telef.: 22 734 01 16 e 91 496 13 67

CLÍNICA RADIOLOGIA  
**Dr. NELSON DE OLIVEIRA**

ECO DOPPLER VENOSO MEMBROS INFERIORES  
**DR. PAULO ALMEIDA**  
Médico especialista ANGIOLOGIA, CIRURGIA VASCULAR

Telef. 22 733 0606 Tlm. 91 880 4004  
RUA 26, N.º 787 (próximo do Tribunal) ESPINHO

## Voleibol sénior da Associação Académica de Espinho

Foto VÍTOR LANCHÁ

Mais  
uma época  
positiva  
– sétimo  
lugar  
na A1



A equipa de voleibol de seniores masculinos da Associação Académica de Espinho terminou em sétimo lugar a sua participação na Divisão A1, numa época que teve momentos muito distintos e importantes. O jornal **Defesa de Espinho** conversou com jogadores, técnico e director para saber mais pormenores sobre tudo o que aconteceu desde Setembro até aqui.

Rita Belinha

A equipa de Nuno Soares conseguiu mais uma vez (a par da época passada), cumprir com os objectivos propostos no início da temporada mantendo-se na divisão onde se encontrava e classificando-se em sétimo lugar.

A pré-época começou em meados do mês de Setembro e todos os jogadores, excepto Márcio Sequeira, que se encontrava em Angola e que apenas podia voltar depois de decorrerem as eleições no seu país, começaram a treinar com normalidade.

Antes de começarem os jogos, a Académica participou no torneio de Matosinhos, onde estiveram presentes as equipas do Sporting de Espinho, da Fonte do Bastardo e do Leixões. Os academistas, bem como o Benfica, também participaram no torneio organizado pelos tigres. Na sua própria casa organizou, também, um torneio triangular com Castelo da Maia e Fonte do Bastardo.

Curiosamente, nestes torneios, a Académica de Espinho não venceu nenhuma partida, facto que antevia um mau início de campeonato. E assim foi. A Académica começou por perder sete jogos consecutivos e nada parecia correr bem.

Depois deste péssimo início, a equipa técnica, composta por Nuno Soares, Cláudio Laranjeira e Alfredo Silva, combinou um jogo-treino com o Esmoriz. Os jogadores recordam este treino como tendo sido o início da reviravolta da Académica. Vencido esse jogo-treino, era altura de voar para a ilha da Madeira para, numa jornada dupla, defrontar as equipas do Machico e do Marítimo. Em ambos os jogos, os academistas venceram com garra, mostrando vontade em acabar de vez com o mau momento que atravessavam.

Na conversa informal que o jornal **Defesa de Espinho** teve com os jogadores, apontado por todos como sendo o mais supersticioso da equipa.

Gonçalo Sapage confessou que nessa altura, nos treinos e nos jogos, começou a realizar o aquecimento sempre com o colega Paulo Fonseca e sente que isso foi uma das situações que proporcionou a mudança!

No decorrer da temporada a Académica venceu, em casa, outros jogos importantes

frente ao Esmoriz, Castelo da Maia e Vilacondense, equipas consideradas adversárias directas. Quando o Marítimo jogou no continente frente aos academistas também voltou a perder.

Um momento inesperado no decorrer desta época foi a vitória da Associação Académica de Espinho frente ao vizinho Sporting Clube de Espinho. Esta equipa, que ainda se encontra em competição pela conquista do título de campeão nacional e que terminou a primeira fase em primeiro lugar, apenas perdeu um jogo... e com a Académica!

A garantia da manutenção dos academistas na Divisão A1 aconteceu nos Açores, no confronto com a equipa do Clube K. Foi, então, atingido o objectivo primordial da Académica de Espinho proposto no início da temporada.

Em relação à Taça de Portugal, esta época também foi bastante positiva para a Associação Académica de Espinho, sendo afastada nos quartos de final ante o campeão nacional e finalista (com o Sporting de Espinho) da Taça e da Campeonato, o Vitória de Guimarães.

Terminada a primeira fase, a Académica de Espinho somava treze derrotas e nove vitórias. Classificada em oitavo lugar, teria de defrontar, no play-off, o primeiro classificado para discutir a ida às meias-finais, A Académica de Espinho defrontou o Sporting de Espinho em dois jogos que os tigres venceram com facilidade por 3-0. Na disputa do quinto e do sétimo lugares, foi à ilha Terceira tentar bater a equipa do Fonte do Bastardo. Essa tarefa revelou-se difícil e a equipa da cidade de Espinho perdeu. No segundo jogo, os pupilos de Nuno Soares, que comanda a equipa há quatro épocas, mostraram vontade

em ir aos Açores novamente jogar, mas acabaram por perder, fixando o resultado em 3-2.

Entretanto, terminada a época, um dos elementos da equipa academista, Leandro, foi convocado para a selecção nacional, enquanto a equipa, para cumprir o contrato feito com a Direcção, treinará até ao final do mês de Abril. Oportunidade para o jornal **Defesa de Espinho** registar um balanço no pavilhão Arquitecto Jerónimo Reis, com o dirigente Manuel Henrique, o treinador Nuno Soares e alguns jogadores, como o capitão Pedro Costa, Márcio Sequeira, que começou a jogar voleibol em Angola, os três jogadores que nunca saíram da Académica de Espinho, Leandro, Rui Pinto e Ivo, e um dos academistas menos utilizado nos jogos, Gonçalo Sapage.

**Manuel Henrique (vice-presidente):**  
"Temos de nos sentir contentes porque, com os parcos meios que temos, conseguimos estar, pela segunda época consecutiva, nos oito primeiros da A1"

– **Quais eram as expectativas da Académica de Espinho nesta época?**

– O nosso principal objectivo era ficar na A1, não descer, e com alguma ou muita dificuldade ficar nos 8 primeiros. Este último objectivo foi conseguido a três jornadas do fim da primeira fase. O início da época não correu tão bem como



**Espilétrica, Lda.**  
António Fortuna  
Gerente  
Tlm. 917 593 163

Todo o tipo de material eléctrico  
— Orçamentos grátis —  
Instalações Eléctricas e Telefónicas  
Intercomunicação e Videovigilância  
Detecção de Incêndio e Intrusão  
Domótica e Som Ambiente  
Vigilância CCTV  
Sistemas de Antenas e Satélite  
Reparações

Rua 30, n.º 953  
Tel./Fax: 22 731 06 63  
4500-302 Espinho  
E-mail: espilétrica@clix.pt

**Páscoa Feliz**

**EQUICONTAS**  
FREITAS & FILHOS, LDA.  
CONTABILIDADE  
FREITAS - MEDIAÇÃO DE SEGUROS, LDA.  
Especialista em seguros empresariais  
**SEGUROS DE TODOS OS RAMOS**  
Agora também em S. Félix da Marinha  
Rua Oliva Teles, n.º 1018 - 4410-132 - S. FÉLIX DA MARINHA  
Telef. 22 753 42 68  
Agente:  
**VICTÓRIA • LIBERTY • REAL**  
Av.ª 24, n.º 1019 - Salas B e C - 4500 ESPINHO  
Telef.: 22 731 12 08 - 22 731 29 86 • Fax: 22 731 97 89

**Socipedros**  
COMÉRCIO ALIMENTAR, LDA.

Deseja a todos os seus Clientes e Amigos  
**Páscoa Feliz**

Lugar de Barros - Silvalde  
Apartado 353 - 4501-911 Espinho  
Telefs.: 22 734 29 97 / 22 731 20 38  
Fax: 22 731 20 39 • E-mail: socipedros@iol.pt



nós desejávamos, houve alguma dificuldade de entrosamento dos elementos novos e tínhamos não conseguir atingir as expectativas.

**– A Associação Académica de Espinho é um clube estável?**

– Acho mesmo que sim. A Académica de Espinho tem um orçamento baixo comparado com as outras equipas da mesma divisão. Somos estáveis porque os compromissos que temos com os jogadores e equipa técnica são cumpridos integralmente. Temos estabilidade financeira porque não gastamos mais do que aquilo que temos. Para além disso, e o mais importante neste clube, é que proporcionamos, na formação das mais diversas modalidades, que todos possam fazer desporto gratuitamente. O nosso objectivo principal é mesmo fazer formação.

– Sobre a casa dos outros não me quero pronunciar. Há, realmente, determinados jogadores que nós gostaríamos de ter mas que pedem valores tão altos que para nós são incomportáveis. Nós não entramos em loucuras. Sabemos até onde podemos chegar e, dentro disso, procuramos cumprir o que prometemos. Também sei que há clubes que não são cumpridores, pelo menos é o que dizem. No desporto existem algumas dificuldades a nível de apoios e de patrocinadores e, por isso, as equipas têm de ter a noção de que não podem exagerar nem dar passos maiores do que as pernas que têm.

Eu sei que os sócios e simpatizantes da Académica de Espinho e do voleibol gostariam muito, por ventura, de ver, na Académica, uma equipa mais forte para podermos concorrer a melhores lugares. Contudo, a nossa filosofia não passa por aí: nós queremos fazer formação e com isso obter jogadores de valor que, a longo prazo, pretendemos inserir na equipa sénior. Se os jogadores que conseguirmos formar forem, um dia, de tal forma valiosos ao ponto de atingirmos melhores classificações, óptimo. Com trabalho, com a equipa técnica que temos e que queremos manter e com estabilidade esperamos, um dia, como consequência, conseguir isso.

Nós temos de nos sentir contentes porque, com os poucos meios que temos, conseguimos estar, pela segunda época consecutiva, nos oito primeiros da A1. Este é o contentamento que nos faz continuar e que leva muitos dos que aqui trabalham a fazê-lo gratuitamente e com força de vontade para enaltecê-lo não só a Associação Académica de Espinho mas o desporto em geral.

**Nuno Soares (treinador):**  
**“Disse a muita gente que trocava a vitória ao Sporting de Espinho por outras contra adversários directos”**

**– Qual foi o pior e melhor da Associação Académica de Espinho esta temporada?**

– O pior não digo! O melhor foi termos ficado apurados nos oito primeiros.

**– Esta é a sua quarta época na**



**Pedro Costa e Márcio Sequeira**

Fotos VÍTOR LANCHA



**Académica como treinador. Quais foram as evoluções do voleibol sénior deste clube desde aí?**

– Penso que, essencialmente, em termos de mentalidade competitiva e de trabalho a Académica de Espinho melhorou muito. A minha segunda época cá foi, nitidamente, a pior, mas houve a consciência plena de que, apesar dos resultados não terem sido os que desejávamos, estávamos a seguir o caminho que deveria ser mantido.

**– Quem foi o jogador mais importante esta época?**

– Essa é fácil. Se perguntar isso a qualquer treinador vai perceber que ele não lhe responde porque não existe um melhor jogador. Esta não é uma frase feita porque uma equipa vale pelo conjunto das pessoas. Aqui, sozinho, ninguém funciona. Por isso não se pode destacar nem o melhor nem o pior jogador.

**– Quais são os segredos para manter uma equipa unida e trabalhadora?**

Não tenho nenhum segredo mas acho que é a conviver com as pessoas, a tentar perceber-las e ajudá-las dentro do possível que se conseguem fazer as coisas pelo melhor.

A nossa palavra chave é a persistência. Às vezes temos de tentar uma, duas, trinta vezes determinadas coisas para as conseguirmos e a persistência é, então, a nossa arma nos últimos tempos.

**– Qual foi o momento alto da época?**

– O momento mais alto da época foi quando nos apuramos nos oito primeiros nos Açores frente ao Clube K.

**– Como aconteceu a vitória ao Sporting de Espinho?**

– Como aconteceu? Vencemos três sets! (risos) Na altura em que vencemos este jogo, disse a muita gente que trocava a vitória ao Sporting de Espinho por outras contra adversários directos. O decorrer da

época veio a dar-me razão. Ganhar ao Sporting de Espinho não me deu nenhum prazer especial. Vencer dá sempre prazer e foi só isso que eu senti.

**Pedro Costa (capitão):**  
**“A Académica de Espinho tem qualquer coisa de especial”**

**– Quais são os cuidados especiais que um capitão tem de ter?**

– O capitão é aquele que tem de fazer a ligação entre a equipa e o treinador em alguns aspectos que não os técnicos e os táticos. Para além disso, também lhe compete fazer a comunicação entre os jogadores e a direcção. O maior cuidado que eu procuro ter é manter o grupo equilibrado e unido.

**– Houve algum jogo nesta época mais importante do que outros?**

– Não vou falar em jogo mas sim em fim-de-semana, porque foram dois jogos. Penso que o fim-de-semana mais importante para a nossa equipa foi o das vitórias na Madeira, na jornada dupla contra o Marítimo e o Machico, que ditaram a reviravolta ao mau momento que vínhamos a atravessar.

**– O que é que existe de bom no balneário da Académica de Espinho?**

– Há quem fale na mística... Não sei... Já começam a existir pessoas neste clube com o espírito da Académica e, acima de tudo, pessoas que transmitem esse sentimento aos novos jogadores. Uma vez que são esses novos elementos que falam disso, nota-se mesmo que a Académica de Espinho tem qualquer coisa de especial. Eu penso que isso é o que faz um espírito de grupo tão forte e é isso que nos permite chegar até aqui.

**Márcio Sequeira (luso-angolano):**  
**“Esta foi a minha melhor época na A1”**

**– Como é jogar voleibol num país que não foi aquele onde começou e aprendeu?**

– A mentalidade voleibolista em Angola é muito diferente da portuguesa. Cá há mais metodologia e lá jogamos mais com base na força. Foi cá que comecei a jogar a sério, em 2002, e desde aí tem sido uma luta constante. Os meus pais não foram muito a favor que eu e os meus dois irmãos jogássemos voleibol, por causa dos estudos.

**– E como foi esta época na Académica de Espinho?**

– Esta foi a minha melhor época na A1. Em nenhum clube onde estive fiquei classificado nos oito primeiros. Apesar de termos tido um início turbulento, cumprimos com os objectivos e isso deixou-me muito feliz. Eu nunca deixei de acreditar, no mau momento que atravessámos no início, no grupo e no trabalho do professor. Os resultados, entretanto, foram aparecendo e conseguimos atingir a nossa meta.

**Casa ABEL CASTELA**

boa esplanada com vista para o mar

**ESPECIALIDADES EM:**

**CALDEIRADAS – ENGUIAS**

**LULAS – RAIA**

**BONS VINHOS E PETISCOS**

*Deseja a todos os seus Clientes e Amigos*

**Páscoa Feliz**

RUA 2 N.º 1385 - TELEFONE 22 734 25 73  
**4500 ESPINHO**

**T. SOBRAL**

**MARIA TERESA**  
**F. A. SOBRAL RIBEIRO**

*Deseja aos seus Clientes e Amigos*  
**PÁScoa FELIZ**

Rua 16, n.º 580 - 4500 Espinho • Telefone, 22 734 85 51

**CASA MEIRELES**

**ALMOÇOS \* JANTARES**

**Especialidades:**

Peixe na Brasa  
 Arroz de Pato à Antiga

**Petiscos:**

Bolinhos de Bacalhau  
 Moelas  
 Rissóis  
 Chamuças  
 Bacalhau Cebolada  
 Petinga (sardinha de Espinho)

**Cozinhados a Lenha**

*Deseja a todos os seus Clientes e Amigos*  
**Páscoa Feliz**

Rua 4, n.º 632 - 4500-343 Espinho • Telef. 227311140



## O clube "especial" de Gonçalo Sapage "Se me saísse o Euromilhões fazia da Académica de Espinho uma equipa de topo"

– O que é para si a Académica de Espinho?

– Para mim a Académica de Espinho é especial porque me acolheu desde criança. Apesar da minha saída nos Juniores, quando cheguei aos seniores, fui novamente muito bem recebido cá.

– Se lhe saísse o Euromilhões, o que fazia neste clube?

– Em primeiro lugar tentava melhorar as infra-estruturas do clube. Depois, obviamente, investia no mercado de jogadores para construir uma equipa competitiva no campeonato português e na Europa. Se me saísse o Euromilhões fazia da Académica de Espinho uma equipa de topo.

– Como é um jogador menos utilizado, sente que quando joga é mais aplicado que os seus colegas?

– Todos os jogadores em campo se esforçam ao máximo. Os que estão no banco, quando entram, querem fazer melhor que os que lá estavam antes. Sinto que, sempre que entro, sou tão aplicado como o que saí.

– Como vê esta época da Académica de Espinho?

– Acho que esta temporada foi muito positiva. Somos dos clubes com o orçamento mais baixo e com uma média de idade muito jovem e acho que os resultados foram fruto do treino e da garra que temos como equipa.

Rita Belinha

Leandro, Ivo e Rui Pinto

## Cem por cento academistas

A época de Leandro e a recente chamada à selecção nacional?

– Para mim foi uma época de mais trabalho na medida em que tenho vindo a tentar afirmar-me na equipa sénior do meu clube. Em termos gerais penso que foi uma época muito positiva porque cumprimos com os objectivos a que nos propusemos no início da temporada. Quanto à chamada à selecção estou muito contente por acreditarem na minha potencialidade".

A primeira época de Ivo nos seniores e as partidas dos colegas...

– Como é a primeira época tem sido como uma praxe, sou um bocadinho "massacrado" (risos)".

E em termos futuros?

– Daqui para a frente gostava de ir mais

longe: em vez de ficar nos oito primeiros gostava que conseguíssemos atingir, por exemplo, um terceiro lugar. Individualmente gostava de melhorar e chegar a titular".

Rui Pinto explica porque é que nunca saiu da Académica de Espinho:

– É amor à camisola! (risos) Felizmente já tive propostas para sair. A minha opção, também devido aos estudos, acabou sempre por ser ficar na Académica. Felizmente é um clube que cumpre com o que promete e, neste meio, isso é muito importante. Por outro lado, e infelizmente, também nunca tive nenhuma proposta tão tentadora que me levasse a abandonar a Académica de Espinho".

Rita Belinha

Fotos VÍTOR LANCHA



**RESTIFRIO**  
EQUIPAMENTOS HOTELEIROS

Cafés • Snacks • Pastelarias

Restaurantes • Talhos

Cozinhas Industriais

Ar Condicionado • Ventilação

Câmaras Desmontáveis

Conservação e Congelação

Assistência Técnica

Deseja a todos os seus estimados Clientes e Amigos  
**Páscoa Feliz**

Rua do Carvalho, 730 – Anta - Espinho

Tlm. 91 955 96 15 \* Tel./Fax: 22 732 31 67 / 68

assistencia@restifrio.com • comercial@restifrio.com • www.restifrio.com

**rolespino**  
COMÉRCIO DE ROLAMENTOS E AFINS, LDA

Rua dos Mourões n.º 763  
S. Félix da Marinha - VNG - Apartado 317  
4501-911 Espinho-Portugal  
Tel. +351 227 333 060  
Fax (Vendas) +351 227 312 111  
Fax (Administrativo) +351 227 333 069  
rolespino@mail.telepac.pt  
rolespinhovendas@mail.telepac.pt  
www.rolespino.pt

**Páscoa Feliz**

EMPRESA CERTIFICADA  
APCER  
ISO 9001

CERTIFIED  
IO Net  
MANAGEMENT SYSTEM

**IINA A** **FAG** **Innovation in Motion** **TSUBAKI** **TYCO**

**CAER** **Stieber** **Remseu Products** **Kempf** **VAMBERK**

Deseja aos seus  
Clientes e Amigos  
**PÁSCOA FELIZ**

**ROPICANA**  
CONFÉITARIA • CAFÉ • SNACK-BAR

Festas Felizes

AGENTE  
payshop  
JOGOS  
PT  
edp

RUA 19 N.º 815 - ESPINHO  
TEL. 22 734 49 15

## LIGA SAGRES

## Resultados

V. Guimarães-FC Porto	1-3
Naval-Paços Ferreira	0-0
Leixões-Sporting	0-1
E. Amadora-Benfica	1-2
Marítimo-Trofense	1-1
Académica-Belenenses	1-0
Rio Ave-Nacional	1-0
V. Setúbal-Sp. Braga	0-3

## Classificação

	P	J	V	E	D	F-C
FC Porto	51	23	15	6	2	44-16
Sporting	47	23	14	5	4	31-14
Benfica	46	23	13	7	3	38-22
Sp. Braga	40	23	11	7	5	28-15
Nacional	36	22	10	6	6	34-24
Marítimo	35	23	9	8	6	29-23
Leixões	35	23	9	8	6	24-25
V. Guimarães	30	23	8	6	9	24-27
Académica	28	23	7	7	9	20-24
E. Amadora	27	23	6	9	8	21-28
Naval	24	23	6	6	11	20-29
Paços Ferreira	23	23	6	5	12	29-36
V. Setúbal	22	23	6	4	13	15-32
Trofense	19	23	4	7	12	18-29
Belenenses	17	23	3	8	12	21-38
Rio Ave	17	22	4	5	13	14-28

## Próxima jornada (10, 11 e 13-04-2009)

Paços Ferreira-V. Guimarães
Sporting-Naval
FC Porto-E. Amadora
Leixões-Rio Ave
Benfica-Académica
Sp. Braga-Marítimo
Trofense-Nacional
Belenenses-V. Setúbal

## LIGA VITALIS

## Resultados

Portimonense-Gil Vicente	3-0
Gondomar-Estoril	3-0
Santa Clara-Sp. Covilhã	1-1
U. Leiria-Vizela	1-1
Freamunde-Varzim	2-1
Beira Mar-Boavista	3-1
Feirense-Aves	2-1
Oliveirense-Olhansense	1-0

## Classificação

	P	J	V	E	D	F-C
Olhansense	42	23	13	3	7	40-25
Santa Clara	42	23	12	6	5	37-24
Feirense	37	23	10	7	6	30-21
U. Leiria	36	23	9	9	5	29-23
Gil Vicente	32	23	7	11	5	30-29
Sp. Covilhã	32	23	8	8	7	33-33
Varzim	32	23	9	5	9	25-25
Estoril	31	23	8	7	8	30-30
Beira Mar	31	23	8	7	8	27-24
Freamunde	31	23	8	7	8	22-24
Aves	28	23	7	7	9	24-28
Vizela	28	23	5	13	5	21-26
Portimonense	27	23	6	9	8	23-29
Oliveirense	23	23	5	8	10	20-27
Boavista	22	23	6	4	13	19-33
Gondomar	19	23	4	7	12	21-30

## Próxima jornada (11-04-2009)

Estoril-Gil Vicente
Sp. Covilhã-Gondomar
Vizela-Santa Clara
Varzim-U. Leiria
Boavista-Freamunde
Aves-Beira Mar
Olhansense-Feirense
Oliveirense-Portimonense

## II DIVISÃO – SÉRIE A Subidas

## Resultados

Marítimo B-Tirsense	2-2
Valdevez-Pontassolense	1-1
Chaves-Moreirense	2-0

## Classificação

	P	J	V	E	D	F-C
Chaves	35	5	4	1	0	10-3
Moreirense	28	5	3	0	2	7-6
Tirsense	23	5	1	2	2	5-8
Valdevez	21	5	1	1	3	4-7
Marítimo B	20	5	0	3	2	3-10
Pontassolense	20	5	1	3	1	9-7

## Próxima jornada (11-04-2009)

Marítimo-Pontassolense
Valdevez-Chaves
Tirsense-Moreirense

## II DIVISÃO – SÉRIE B – Subidas

## Resultados

Lourosa-U. Madeira	3-4
Aliados Lordelo-Sp. Espinho	1-2
Esmoriz-Penafiel	0-1

## Próxima jornada (11 de Abril)

Aliados Lordelo-Esmoriz
Lourosa-Sp. Espinho
U. Madeira-Penafiel

## Classificação

	P	J	V	E	D	F-C
Penafiel	36	5	3	2	0	5-1
U. Madeira	35	5	3	2	0	11-5
Sp. Espinho	27	5	2	2	1	6-4
Lourosa	24	5	2	1	2	7-8
Aliados Lordelo	18	5	0	2	3	1-7
Esmoriz	17	5	0	1	4	1-6



## Tigres vencem em Lordelo

## Glauco resolve

O Sporting Clube de Espinho conseguiu mais uma vitória na segunda fase do Campeonato Nacional da II Divisão, Série B, em terreno do adversário – o Aliados de Lordelo.

Os tigres, que entraram no jogo “a perder”, com um golo do seu adversário logo aos 4 minutos, souberam reagir e colocaram-se, em poucos minutos, na posição de vencedores.

O ponta-de-lança brasileiro Glauco teve uma tarde inspirada e, bisando, deu a vitória à sua equipa. No entanto, acabou por ver o cartão vermelho quando se encontrava no banco, alegadamente por protestos.

Aliados de Lordelo, 1  
Sporting de Espinho, 2

Jogo no Estádio dos Aliados Lordelo, em Lordelo.

Árbitro: Renato Gonçalves (Guarda).

**Aliados de Lordelo** – Adriano; Pedrinho, Filipe (cap.), Maia e Poeira; Festas, Hernâni e Tonanha; Jorginho, Besu e Rui Costa.

Substituições: Poeira por Wagner (51), Besu por Biscoito (73) e Tonanha por Bessa (78).

Treinador: José Augusto.

**Sporting Clube de Espinho** – Marcelo Galvão; Carela, Pedro Dimas, Amorim e Rui Rainho; Valença, Jaime e Marco Abreu; Carlos Manuel, Horácio e Glauco.

Substituições: Horácio por Rui Gomes (64), Glauco por Marcelo Santiago (83) e Jaime por Joel (87).

Treinador: Pedro Barny.

Ao intervalo: 1-2.

Marcadores: 1-0, por Jorginho (4); 1-1, por Glauco (14); 1-2, por Glauco (29).

Disciplina: cartão amarelo a Pedrinho (25), Amorim (32), Rui Costa (70), Rui Gomes (80), Marco Abreu (82) e Carlos Manuel (84). Cartão vermelho a Glauco (90+3), por protestos, no banco.

## Futebol popular

## Cantinho da Rambóia e Quinta de Paramos recuperam

O Cantinho da Rambóia ascendeu à quarta posição da tabela classificativa da I Divisão do Campeonato de Futebol Popular do Concelho de Espinho, empatando o encontro com os Estrelas Vermelhas e beneficiando da derrota dos Magos de Anta.

O Quinta de Paramos alcançou os mesmos pontos que o Cantinho e os Magos, vencendo a Associação de Esmojães.

## I Divisão

Cantinho da Rambóia-Estrelas Vermelhas	2-2
Juventude Outeiros-Assoc. Desp. Guetim	2-1
Rio Largo-Águias de Paramos	2-1
Leões Bairristas-Magos de Anta	2-0
Assoc. Esmojães-Quinta de Paramos	0-2

## Classificação

	J	V	E	D	F-C	P
Leões Bairristas	12	9	2	1	29-8	29
Juventude Outeiros	12	8	3	1	25-9	27
Rio Largo	12	6	2	4	17-13	20
Cantinho Rambóia	12	4	3	5	16-18	15
Magos Anta	12	4	3	5	16-22	15
Quinta Paramos	12	4	3	5	9-14	15
Assoc. Esmojães	12	3	5	4	11-14	14
Águias Paramos	12	3	2	7	11-17	11
Estrelas Vermelhas	12	2	4	6	14-19	10
AD Guetim	12	2	3	7	10-26	9

## 13.ª Jornada (18 e 19 de Abril)

Rio Largo-Associação Desp. Guetim
Quinta Paramos-Juventude Outeiros
Magos Anta-Estrelas Vermelhas
Leões Bairristas-Associação Esmojães
Águias Paramos-Cantinho Rambóia

## II Divisão

Águias de Anta-Novasemente	2-1
Cruzeiro de Silvalde-Império de Anta	2-2
Aldeia Nova-Grupo Desportivo Outeiros	1-1
Bairro Ponte Anta-Morgados de Paramos	2-2
Corredoura-Lomba de Paramos	2-0

## Classificação

	J	V	E	D	F-C	P
Corredoura	12	7	4	1	19-12	25
Aldeia Nova	12	5	4	3	16-14	19
Império Anta	12	6	1	5	19-17	19
Bairro Ponte Anta	12	5	4	3	18-15	19
Lomba Paramos	12	6	0	6	15-13	18
Cruzeiro Silvalde	12	4	4	4	14-14	16
Morgados Paramos	12	5	1	6	20-20	16
Águias Anta	12	4	3	5	16-18	15
GD Outeiros	12	2	4	6	16-23	10
Novasemente	12	1	5	6	12-19	8

## 13.ª Jornada (18 e 19 de Abril)

Cruzeiro Silvalde-Águias Anta
Império Anta-Aldeia Nova
Grupo Desp. Outeiros-Morgados Paramos
Bairro Ponte Anta-Corredoura
Novasemente-Lomba Paramos

## III Divisão

Desp. Regresso-Grupo Desportivo Idanha	3-2
Estrelas Ponte Anta-Estrelas da Divisão	1-1
Corga de Silvalde-Juventude da Estrada	3-2
Folgou o Grupo Desportivo da Ronda	

## Classificação

	J	V	E	D	F-C	P
Desp. Regresso	13	8	1	4	17-12	25
GD Ronda	12	6	3	3	14-9	21
Estrelas Divisão	13	5	6	2	19-12	21
Corga de Silvalde	13	5	4	4	23-19	19
GD Idanha	13	4	4	5	17-17	16
Juventude Estrada	13	3	3	7	13-20	12
Estrelas Ponte Anta	13	2	3	8	12-26	9

## 16.ª Jornada (18 e 19 de Abril)

Juventude Estrada-Estrelas Divisão
Grupo Desp. Ronda-Desportivo Regresso
Grupo Desp. Idanha-Estrelas Ponte Anta

Manuel Proença

## Futebol veterano do Cruzeiro de Silvalde

## Rico festival

A equipa de futebol de veteranos do Cruzeiro de Silvalde realizou mais uma partida, recebendo, desta vez, a equipa do Touring, da Praia de Mira. Tal como sucedera no jogo disputado em casa do adversário, o Cruzeiro saiu derrotado. O encontro teve duas partes distintas: na primeira o equilíbrio foi a nota dominante, mas as oportunidades de golo foram raras; na segunda... os golos (principalmente os do visitante Rico) fizeram a diferença!

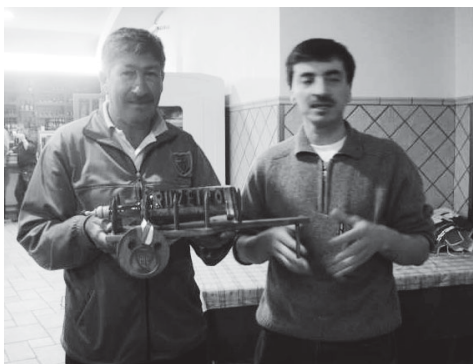

Enquanto a formação de Silvalde baseava o seu futebol na exploração da velocidade de José Luís e Rui Ferro, a equipa de Mira jogava de forma mais colectiva, baseando o seu jogo em trocas de bola sucessivas à procura do seu jogador mais influente: Rico. No entanto, no primeiro tempo, o perigo rondou as balizas apenas em lances de bola parada, pois ambas as equipas revelavam boa organização defensiva e não permitiam veleidades ao ataque adversário.

Na segunda parte, o Cruzeiro adiantou-se no marcador beneficiando de uma clara grande penalidade cometida sobre Manuel Rodrigues, a qual Rui Ferro não desperdiçou. Em desvantagem, a equipa do Touring assumiu de forma mais clara o domínio do jogo e começou a acercar-se com maior perigo das redes

silvaldenses, tendo desenhado alguns bons lances de ataque. Em jeito de aviso, ficou na retina uma bela jogada de envolvimento com a bola a esbarrar no ferro da baliza de Manuel António.

Pouco tempo depois, emergiu a classe de Rico que, na cobrança de um livre directo desferiu um remate fabuloso que deixou Manuel António pregado ao relvado. Não satisfeito com a igualdade e talvez tirando proveito das muitas alterações efectuadas no onze do Cruzeiro (as quais privaram de um maior entrosamento), o Touring continuou a dominar e acabou por chegar a vantagem com mais um belo golo de Rico que, num remate seco e colocado, carimbou uma vitória justa para a sua equipa.

No final da partida teve lugar a habitual 'terceira parte', na qual imperou o espírito de camaradagem e boa disposição entre ambas as formações.

**Cruzeiro de Silvalde, 1 - Touring, 2**

Jogo disputado no campo de relva sintética do Complexo Desportivo de Paramos, em Paramos. Árbitro: Tolan.

**Cruzeiro de Silvalde** – Manuel António; Carlos Pereira, Gil, Justino Sampaio e Augusto; Carlos Casalinho, Gaspar (cap.) e João; Cardoso, José Luís e Rui Ferro.

Jogaram ainda: Ramiro, Henrique, Adão, Adérito, José Ruivo, Beto e Manuel Rodrigues. Treinador: António Sá.

**Touring** – Castro; Carlos Melo, Santos, Biruta (cap.) e Faria; Vítor, Ângelo, Toni e Tareco; Rico e Nei.

Jogaram ainda: Teixeira, Veiga e Nuno.

Treinador: João Tareco.

Ao intervalo: 0-0.

Marcadores: Rui Ferro; Rico (2 golos).

AGENDA  
DESportiva

## FUTEBOL

**Campeonato Nacional de Seniores – II Divisão – Série B – 2.ª Fase – Subida** – Lourosa-Sporting de Espinho, sábado, às 16 horas, no Estádio do Lusitânia Futebol Clube, em Lourosa.



## FUTEBOL POPULAR

**Taça Associação – Meias-finais** – Rio Largo-Cruzeiro de Silvalde, sábado, às 15 horas, no campo de relva sintética do Complexo Desportivo de Paramos, em Paramos.



## GOLFE

**Campeonato Nacional de Clubes de Sub 18 e Sub 14**, organizado pela Federação Portuguesa de Golfe, hoje (quinta-feira), nos 'greens' do Oporto Golf Club, em Silvalde.



## HÓQUEI EM PATINS

**Campeonato Nacional da II Divisão de Seniores – Zona Norte** – Académica de Espinho-Hóquei Clube do Marco, sexta-feira, às 18.30 horas, no pavilhão Arquitecto Jerónimo Reis, em Espinho.



## VOLEIBOL

**Taça de Portugal de Seniores Masculinos – Final** – Sporting de Espinho-Vitória de Guimarães, sábado, às 16 horas, no Pavilhão Desportivo Municipal da Póvoa de Varzim, na Póvoa de Varzim.

## TOTOBOLA

Concurso dos Órgãos de Informação n.º 15/2009 de 12/04/2009. Prognóstico "Defesa de Espinho", Redacção Desportiva:

1. Porto-E. Amadora ..... 1
2. Benfica-Académica ..... 1
3. Braga-Marítimo ..... 1
4. Leixões-Rio Ave ..... 1
5. Belenenses-Setúbal ..... X
6. Vizela-Santa Clara ..... 2
7. Varzim-U. Leiria ..... 2
8. Estoril-Gil Vicente ..... X
9. Boavista-Freamunde ..... X
10. Olhanense-Feirense ..... 1
11. Oliveirense-Portimonense ..... 2
12. Génova-Juventus ..... 2
13. Wigan-Arsenal ..... 2



## AZEITONA DE CONSERVA

Alcides Marques Pereira Lopes, Lda.

Deseja a todos os seus estimados  
Clientes e Amigos **Páscoa Feliz**

Lugar de Barros - Silvalde - Apartado, 304  
Tel. 22 734 14 93 • Fax: 22 731 32 82

**4500 ESPINHO**

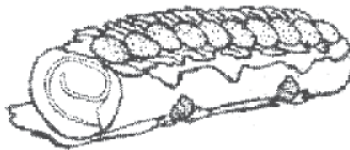
PRIMOR  
CAFÉ - PASTELARIA

Deseja a todos  
os seus Clientes  
e Amigos  
**Páscoa Feliz**

Rua 19, n.º 883 • Telefone, 22 734 23 05  
4500 ESPINHO

## GARAGEM TAIFF

OFICINA DE REPARAÇÕES • AUTOMÓVEIS

CHAPEIRO • PINTURA • ELECTRICIDADE

PINTURA EM ESTUFA

BANCO DE CHAPEIRO

MONTAGEM DE ALARMES \* AUTO-RÁDIOS,  
TELEMÓVEIS E BATERIAS

AMÉRICO DE OLIVEIRA DIAS  
ALBERTO F. DE OLIVEIRA DIAS  
ALFREDO C. FLORES

Desejam a todos os seus Clientes e Amigos  
**Páscoa Feliz**

Na nova variante ESPINHO - GRANJA • Telefone, 22 734 29 15

# Futebol jovem Juniões tigras vencem

Na luta pela permanência no Campeonato Nacional de Juniores da II Divisão, a equipa do Sporting Clube de Espinho alcançou este sábado a sua segunda vitória e lidera a tabela classificativa, com mais quatro pontos que a Sanjoanense. Os tigras, liderados por José Amadeu, terão, agora pela frente, uma semana de pausa na competição, como aliás, será generalizado às competições distritais, em virtude da quadra festiva que atravessamos – a Páscoa.

Nos restantes escalões etários, a participação do Sporting Clube de Espinho foi desastrosa, 'salvando-se' as equipas de iniciados (II Divisão) e escolinhas A, que empataram – a primeira em Sanguedo (2-2) e a segunda com os Baixinhos (2-2).

## Campeonato Nacional de Juniores – II Divisão – Permanência

União de Coimbra-União Lamas .....	2-0
Sporting de Espinho-Moimenta da Beira .....	1-0
Sanjoanense-Tourizense .....	(dia 10)
Estação-Arrifanense .....	(dia 11)
Folgou o Gouveia	

### Classificação

	J	V	E	D	F-C	P
Sp. Espinho	2	2	0	0	2-0	25
Sanjoanense	1	1	0	0	4-0	21
União de Coimbra	2	2	0	0	5-1	20
Tourizense	0	0	0	0	0-0	17
União de Lamas	2	0	0	2	0-3	16
Estação	1	0	0	1	0-2	15
Moimenta Beira	2	1	0	1	2-1	14
Arrifanense	1	0	0	1	0-4	6
Gouveia	1	0	0	1	1-3	4

### Próxima jornada (18 de Abril)

Moimenta da Beira-União de Coimbra
Arrifanense-Sporting de Espinho
Tourizense-Estação
União de Lamas-Gouveia
Folga a Sanjoanense

### Associação de Futebol de Aveiro

<b>Juvenis – I Divisão – Série dos Primeiros</b>	
Beira Mar-Águeda .....	1-2
Lourosa-Feirense .....	2-2
Milheiroense-Oliveirense .....	1-2
Taboeira-Sanjoanense .....	2-0
Oliveira do Bairro-Sporting de Espinho .....	5-0

### Classificação

	J	V	E	D	F-C	P
Oliveirense	10	7	0	3	20-14	21
Taboeira	10	6	1	3	16-9	19
Oliveira do Bairro	10	5	3	2	17-10	18
Beira Mar	10	4	3	3	16-12	15
Sanjoanense	10	4	2	4	6-6	14
Lourosa	10	3	4	3	18-19	13
Águeda	10	4	1	5	13-15	13
Feirense	10	3	3	4	14-14	12
Milheiroense	10	2	2	6	11-16	8
Sp. Espinho	10	2	1	7	9-25	7

### Próxima jornada (19 de Abril)

Feirense-Beira Mar
Águeda-Oliveira do Bairro
Oliveirense-Lourosa
Sanjoanense-Milheiroense
Sporting de Espinho-Taboeira

### Juvenis – II Divisão – Série Últimos A

Rio Meão-Lourosa .....	1-0
Relâmpago-Caldas S. Jorge .....	0-3
Lobão-Guizande .....	1-1
Sporting de Espinho-União de Lamas .....	1-3
Folgou o Canedo	

### Classificação

	J	V	E	D	F-C	P
Caldas S. Jorge	10	7	1	2	31-13	22
Guizande	10	6	3	1	21-7	21
Rio Meão	10	5	1	4	20-24	16
União de Lamas	10	4	2	4	19-13	14
Sp. Espinho	9	4	2	3	18-17	14
Lourosa	10	3	4	3	13-8	13
Lobão	10	3	2	5	10-18	11
Relâmpago	10	3	2	5	10-20	11
Canedo	9	0	1	8	3-25	1

### Próxima jornada (19 de Abril)

Lourosa-Relâmpago
Canedo-Rio Meão
Caldas S. Jorge-Lobão
Guizande-Sporting de Espinho

### Iniciados – I Divisão – Série Primeiros

Sporting de Espinho-Oliveira do Bairro .....	1-4
Arouca-Fiães .....	0-3
Feirense-União de Lamas .....	0-0
Anadia-Estarreja .....	0-1
Águeda-Beira Mar .....	3-1

### Classificação

	J	V	E	D	F-C	P
Fiães	10	8	0	2	21-10	24
Águeda	10	7	1	2	26-9	22
União de Lamas	10	5	4	1	15-8	19
Feirense	10	5	1	4	11-14	16
Anadia	10	4	2	4	22-14	14
Sp. Espinho	10	4	2	4	12-11	14
Arouca	10	3	3	4	9-21	12
Oliveira do Bairro	10	1	1	8	14-25	7
Estarreja	10	2	1	7	6-17	7
Beira Mar	10	1	3	6	10-17	6

### Próxima jornada (19 de Abril)

Fiães-Sporting de Espinho
~Oliveira do Bairro-Águeda
União de Lamas-Arouca
Estarreja-Feirense
Beira Mar-Anadia

### Iniciados – II Divisão – Série Primeiros

Pampilhosa-Sanjoanense .....	2-5
Vilamaiorense-CDVS/Sporting de Silvalde .....	2-0
Mealhada-Estrela Azul .....	4-0
Gafanha-Avanca .....	1-1
Paços Brandão-Rio Meão .....	0-3

### Classificação

	J	V	E	D	F-C	P
Sanjoanense	11	8	1	2	25-7	25
Rio Meão	11	6	5	0	27-12	23
Mealhada	11	6	2	3	21-16	20
Avanca	11	5	4	2	18-11	19
CDVS/Sp. Silvalde	11	5	2	4	14-12	17
Vilamaiorense	11	4	2	5	12-11	14
Gafanha	11	3	3	5	8-15	12
Estrela Azul	11	2	3	6	10-20	9
Paços de Brandão	11	3	0	8	8-19	9
Pampilhosa	11	2	0	9	11-32	6

### Próxima jornada (19 de Abril)

Sanjoanense-Mealhada
Vilamaiorense-Pampilhosa
Estrela Azul-Gafanha
Avanca-Paços Brandão
Rio Meão-CDVS/Sporting de Silvalde

### Iniciados – II Divisão – Série Últimos A

Sanguedo-Sporting de Espinho .....	2-2
União de Lamas-Lobão .....	0-3
Argoncilhe-Relâmpago .....	1-1
Paços Brandão-Fiães .....	1-3
Folgou o S. Martinho	

### Classificação

	J	V	E	D	F-C	P
S. Martinho	9	6	3	0	21-7	21
Argoncilhe	10	6	3	1	21-8	21
Sanguedo	10	5	4	1	18-9	19
Fiães	10	6	0	4	26-8	18
Relâmpago	10	5	2	3	14-11	17
Sp. Espinho	10	3	4	3	17-22	13
Lobão	10	3	1	6	14-13	10
União de Lamas	10	1	0	9	5-38	3
Paços de Brandão	9	0	1	8	8-28	1

### Próxima jornada (19 de Abril)

Sporting de Espinho-União de Lamas
S. Martinho-Sanguedo
Lobão-Argoncilhe
Relâmpago-Paços Brandão
Folga o Fiães

### Iniciados – II Divisão – Série Últimos B

Geração Paramos-União de Lamas .....	0-4
Milheiroense-Real Nogueirense .....	6-0
S. Roque-Esmoriz .....	0-3
S. João Ver-Cesarense .....	2-2
Folga o Caldas de S. Jorge	

### Classificação

	J	V	E	D	F-C	P
Milheiroense	9	7	1	1	19-3	22
S. João Ver	9	5	4	0	21-5	19
Cesarense	9	5	2	2	24-9	17
Esmoriz	9	5	2	2	17-6	17
Caldas S. Jorge	8	4	4	0	14-4	16
União de Lamas	9	3	2	4	11-11	11
Geração Paramos	9	1	1	7	9-28	7
Real Nogueirense	9	1	0	8	4-32	3
S. Roque	9	0	2	6	4-25	2

### Próxima jornada (19 de Abril)

União de Lamas-Milheiroense
Caldas S. Jorge-Geração Paramos
Real Nogueirense-S. Roque
Esmoriz-S. João Ver

### Infantis A – Série dos Últimos A

Rio Meão-Canedo .....	2-0
CDVS/Sporting de Silvalde-S. João de Ver .....	1-3
Relâmpago-Milheiroense .....	0-7
Paivense-Argoncilhe .....	10-2
Sporting de Espinho-Lourosa .....	0-1

### Classificação

	J	V	E	D	F-C	P
Milheiroense	10	9	0	1	51-10	27
Paivense	10	7	1	2	56-20	22
Lourosa	10	7	1	2	22-10	22
S. João Ver	10	6	2	2	29-13	20
Rio Meão	10	6	1	3	19-16	19
Sp. Espinho	10	3	1	6	24-26	10
Relâmpago	10	3	1	6	12-28	10
Argoncilhe	10	3	0	7	16-32	9
Canedo	10	2	1	7	10-34	7
CDVS/Sp. Silvalde	10	0	0	10	4-50	0

### Próxima jornada (18 de Abril)

S. João de Ver-Rio Meão
Canedo-Sporting de Espinho
Milheiroense-CDVS/Sporting de Silvalde
Argoncilhe-Relâmpago
Lourosa-Paivense

### Infantis B – Série dos Primeiros

Beira Mar-Sanjoanense .....	4-0
Anadia-ADF Anta/Baixinhos .....	5-1
Feirense-Salesiano Arouca .....	3-0
Águeda-Alba .....	1-5
Vilamaiorense-Taboeira .....	1-2

### Classificação

	J	V	E	D	F-C	P
Taboeira	10	9	0	1	51-21	27
Feirense	10	7	2	1	32-13	23
Sanjoanense	10	6	0	4	23-15	18
Beira Mar	10	6	0	4	22-20	18
Salesiano Arouca	10	5	0	5	20-32	15
Anta/Baixinhos	10	4	0	6	22-31	12
Anadia	10	3	1	6	21-30	10
Vilamaiorense	10	3	0	7	14-19	9
Alba	10	2	2	6	19-30	8
Águeda	10	1	3	6	12-25	6

### Próxima jornada (18 de Abril)

ADF Anta/Baixinhos-Beira Mar
Sanjoanense-Vilamaiorense
Salesiano Arouca-Anadia
Alba-Feirense
Taboeira-Águeda

### Infantis B – Série dos Últimos A

Paços de Brandão-Esmoriz .....	2-3
Sanguedo-Milheiroense .....	0-1
Fiães-Feirense .....	2-0
S. Martinho-União de Lamas .....	1-2
Sporting de Espinho-Lourosa .....	1-2

### Classificação

	J	V	E	D	F-C	P
Milheiroense	10	8	0	2	21-10	24
Esmoriz	10	6	2	2	27-17	20
Fiães	10	5	2	3	26-20	17
S. Martinho	10	5	2	3	19-14	17
Feirense	10	5	2	3	21-17	17
Sp. Espinho	9	5	0	4	18-18	15
Paços de Brandão	9	3	2	4	15-16	11
União de Lamas	10	3	1	6	11-19	10
Lourosa	10	2	1	7	9-23	7
Sanguedo	10	1	0	9	8-21	3

### Próxima jornada (18 de Abril)

Milheiroense-Paços de Brandão
Esmoriz-Sporting de Espinho
Feirense-Sanguedo
União de Lamas-Fiães
Lourosa-S. Martinho

### Escolas A – Série dos Últimos A

Canedo-União de Lamas .....	2-4
Sporting de Espinho-ADF Anta/Baixinhos .....	2-2
Relâmpago-Sanguedo .....	1-2
Fiães-	



## Nacional de hóquei em campo

Académica de Espinho  
(ainda) fora do play-off

*Tivessem sido outros  
os resultados da jornada  
dupla do fim-de-semana e a  
equipa de hóquei em campo  
da Associação Académica  
de Espinho já poderia  
estar apurada para o play-off  
do Campeonato Nacional.  
A derrota em Lamas e  
o empate em Lisboa obrigam  
a esforços redobrados perante  
o Lousada para dia 19.*

Sandra Soares

**N**a jornada dupla, a Académica perdeu no sábado com o União de Lamas por 4-1 e no domingo deslocou-se a Lisboa, onde defrontou o Futebol Benfica numa partida sem golos.

Perante o União de Lamas está assegurado bom jogo e assim aconteceu. A turma da casa tomou a iniciativa da partida com os academistas a apostarem no contra-ataque e foi de contra-ataque que surgiu o primeiro golo, mas para a turma da casa, o que obrigou os mochos a mudarem de estratégia.

O equilíbrio foi a nota dominante da primeira parte e os academistas já mereciam empatar a mas o golo só surgiria já a meio da segunda parte, repondo justiça no marcador, justiça desfeita por um golo precedido de clara falta sobre o guardião academista Márcio, a dez minutos do fim.

Revoltados os mochos correram atrás do prejuízo, mas a cinco minutos do fim um ataque venenoso do Lamas concretizado com sucesso sentenciaria partida. O quarto golo da turma da casa surgiu no último minuto quando os academistas já nada podiam fazer, até porque se encontravam reduzidos a nove unidades por exclusões temporárias.

No domingo, em Lisboa, era imperiosa uma vitória, única forma dos academistas continuarem a depender apenas e si no apuramento para o play-off, mas a equipa apresentou-se sem quatro elementos chave, ausentes por motivos profissionais e acabou por acusar a pressão.

Ainda assim, a Académica lutou e o empate

sem golos acabou por deixar um sabor amargo na boca, mercê das oportunidades criadas e do empenho colocado na partida. Uma bola ao poste a três minutos do fim ainda fez sonhar, mas a luta pelo apuramento terá de continuar.

Jogaram: Márcio Marques, Luís Vieira, Carlos Sá, Zé Catarino, João Oliveira, Igor Ferreira, Hugo Gonçalves, Paulo Vieira, Ricardo Martins, Manuel Santos, Simão, Luís Lopes e Fábio Miguel. E ainda: Buca, Sérgio, Tiago e Ribeiro. Treinador: Justino Pereira

## Resultados

## 7.ª jornada

Lisbon Casuals-Fut. Benfica ..... 2-3  
Lousada-Ramaldense ..... 1-0  
Juventude-Núcleo Spt. .... (falta comparência)  
Lamas-AA Espinho ..... 4-1

## 8.ª jornada

Fut. Benfica-AA Espinho ..... 0-0  
Ramaldense-Núcleo Spt. ... (falta comparência)  
Lousada-Lamas ..... 3-2  
Juventude-Lisbon Casuals ..... 0-5

## Classificação

	J	V	E	D	Gm-Gs	P
U. Lamas	8	7	0	1	40-10	21
Lousada	8	5	0	3	25-13	15
AA Espinho	8	4	2	2	20-9	14
Futebol Benfica	8	4	1	3	18-10	13
Ramaldense	6	4	0	2	10-8	12
Lisbon Casuals	8	3	1	4	29-13	10
Núcleo Sportinguista	4	0	0	4	1-36	0
Juventude	7	0	0	7	1-45	0

Depois do descanso da Páscoa, os academistas voltam a jogar no dia 19 de Abril, defrontando o Lousada pelas 11 horas, em Lamas.

Hóquei em patins  
academista

No primeiro lugar da tabela, mas em igualdade pontual com o segundo e terceiro, os academistas disputam todas as jornadas até ao final do campeonato como se de finais se tratassem, já que apenas o primeiro lugar dá apuramento directo à divisão maior do hóquei em patins nacional.

Com o primeiro lugar em jogo e depois de uma semana de descanso, em virtude da disputa dos quartos de final da Taça de Portugal, os academistas defrontam o Marco pelas 18.30 horas de sexta-feira, feriado, em partida a contar para a 23.ª Jornada do Campeonato Nacional. Os escalões de formação só regressam à competição depois da Páscoa.

## Classificação

	J	V	E	D	Gm-Gs	P
AA Espinho	22	13	4	5	75-57	43
Turquel	22	13	4	5	97-70	43
Tomar	22	13	4	5	84-58	43
Riba d'Ave	22	13	3	6	81-66	42
Famalicense	22	11	5	6	69-54	38
Marco	22	11	4	7	96-59	37
Sanjoanense	22	10	5	7	72-70	35
Infante Sagres	22	9	6	7	83-79	33
Limianos	22	9	4	9	68-70	31
Acad. Feira	22	7	6	9	61-69	27
Juv. Ouriense	22	5	10	7	60-66	25
Juv. Pacense	22	8	1	13	78-111	25
Lavra	22	6	7	9	57-68	25
Escola Livre	22	7	1	14	65-88	22
Bom Sucesso	22	4	5	13	78-92	17
Mealhada	22	1	3	18	59-106	6

## 23.ª Jornada

Bom Sucesso-Riba d'Ave  
Sanjoanense-Académico da Feira  
Escola Livre-Juventude Pacense  
Tomar-Lavra  
Académica de Espinho-Marco  
Mealhada-Juventude Ouriense  
Turquel-Famalicense  
Infante Sagres-Limianos

Futebol veterano  
do Académico de EspinhoArbitragem  
dá empate  
em Cacia

*A equipa de futebol  
de veteranos do Clube  
Académico de Espinho,  
realizou no sábado,  
mais um jogo de futebol,  
desta vez com o Estrela Azul,  
de Cacia.*

No reatamento, com algumas alterações introduzidas, os locais iniciaram o jogo à procura do empate e, numa jogada algo confusa na área espinhense, a bola apareceu dentro das redes. Os forasteiros partiram, então, à procura do tento da vitória, e só não o conseguiram com a 'ajudinha' do homem vestido de amarelo, chegando o final com um empate, algo injusto para os espinhenses.

Na terceira parte, frutificaram-se os laços de amizade existente entre os dois grupos, marcando já os jogos para a nova época.

Uma palavra de apreço para o treinador dos locais, sendo ele enfermeiro, que durante o intervalo suturou um jogador espinhense, Victor, lesionado num lance fortuito.

No sábado o Clube Académico de Espinho recebe o Arsenal, de Serzedo.

Estrela Azul, 1  
Académico de Espinho, 1

Jogo no Campo do Estrela Azul, em Cacia.

Árbitro: Jorge Correia.

Árbitros assistentes: Pinto e Ernesto.

**Estrela Azul** – Fernando; Luís Costa, Marcelo, Ernesto e Zé Carlos; Pedro Soares, Zé e Pedro Duarte; Nelo, Germano e Carlos Bic.

Jogaram ainda: Jaime, Tozé, Leonel, Rui Costa e Lopes.

Treinador: Carlos Neves.

**Clube Académico de Espinho** – Rocha; Fernando Martins, Fernando Couto, Adriano e Pinhal; Miguel, Moreira e Zé Carlos; Carlos Manuel, Mário e Sérgio.

Jogaram ainda: Paulo, Victor, Betinho e Granja.

Treinador: Zé Beto.

Ao intervalo: 0-1.

**F**oi um jogo muito disputado no meio campo, com ligeiro pendor atacante dos locais, mas sempre com os defesas espinhenses atentos. Porém, numa jogada bem delineada pelos academistas, estes chegam ao tento inaugural. Assim se atingiu o intervalo.



**SOLVERDE**  
CASINOS HOTELS

**CASINO ESPINHO**



**FOLIES  
D'AMOUR**  
PARIS É UM PALCO

**JANTAR / ESPECTÁCULO**  
DIARIAMENTE

Reservas 227 335 500

DESDE  
**20€ P.P.**

solverde.pt

Torneio de Páscoa  
– voleibol

## Minis A tigres e academistas vitoriosos



As equipas de minis (voleibol) da Associação Académica de Espinho (A) e do Sporting Clube de Espinho C (Ana Luísa Sousa, Daniel Santos, António Coelho e Pedro Couto) foram as vencedoras dos respectivos grupos no Torneio de Páscoa de Minis A que decorreu este domingo no pavilhão da Casa do Povo de Fiães.

Neste torneio, que contou com a presença de 16 equipas, divididas em duas séries de oito, representando quatro clubes (Sporting Clube de Espinho, Fiães, Madalena e Associação Académica de Espinho), os academistas alcançaram o quarto (equipa C) e o sexto lugar (equipa D) na série C/D e o oitavo lugar na série A/B (equipa B) e os tigres, com os treinadores Pedro Castro, Denise Morais, Tiago Rachão e José Pedro, conquistaram a quinta posição nestas duas séries com as suas equipas B (Francisco Brandão, Mariana Saúde, Bruna Alves e Mariana Ferreira) e D (Helena Neto, Joaquim Monteiro, André Proença e Gustavo Gonçalves) e o terceiro lugar nos Grupos A/B com a equipa A (Gustavo Silva, Bernardo Ferreira, André Candeias e Beatriz



Barroso).  
Perseguindo a classificação que já há alguns torneios teimava em escapar, sempre na final,

desta vez, a equipa A da Académica de Espinho (Simão Pedrosa, Sara Leite, Pedro Martins e Pedro Gomes) levou de vencida o torneio, con-



seguido o pleno vitorioso em todos os jogos disputados.

Eis as classificações finais:

Grupos A/B – 1.º Académica de Espinho A; 2.º Madalena A; 3.º Sporting de Espinho A; 4.º Fiães A; 5.º Sporting de Espinho B; 6.º Fiães B; 7.º Madalena B; 8.º Académica de Espinho B.

Grupos C/D – 1.º Sporting de Espinho C; 2.º Fiães C; 3.º Fiães D; 4.º Académica de Espinho C; 5.º Sporting de Espinho D; 6.º Académica de Espinho D; 7.º Fiães E; 8.º Madalena C.



# Casa Romeu Oculista Vitó

COMPETÊNCIA \* HONESTIDADE \* BOM GOSTO



## MULTIOPTICAS

### Nº 1 EM SERVIÇOS ÓPTICOS

LOJA 1 - ESPINHO - Rua 19, n.º 242 • Tel. 227343056 • Fax 227319644

LOJA 2 - ALBERGARIA-A-VELHA - Rua 25 de Abril (junto às piscinas)

Tel. / Fax 234 52 52 32



Deseja a todos  
os seus Clientes  
e Amigos  
**Páscoa Feliz**

GRUPO LOJAS ROMEU VITÓ

## Casinha do Campo

DECORAÇÃO E ARTIGOS PARA BRINDES

Rua 21, n.º 278 - 4500-267 ESPINHO • Telef. 227 310 130

Competência  
Honestidade  
Bom Gosto

# Equipa tigre em segunda no Torneio Cidade de Espinho

## André Lima, Luís Soares e Catarina Lei nadam com estilo

*Pelo segundo ano consecutivo, o Sporting de Espinho obteve o segundo lugar do Torneio Cidade de Espinho para Cadetes, em natação, tendo sido batido, conforme o ano anterior, pelo Leixões.*



**José Mota foi convidado para a entrega de medalhas à equipa vencedora do torneio – Leixões**



**Abel Gonçalves na entrega da troféu ao Sporting de Espinho**

No sábado, na Piscina Municipal de Espinho, com nadadores masculinos nascidos até 1997 e femininos nascidos até 1998, sob a organização da Associação de Natação de Aveiro, a sétima edição do torneio contou com a presença de 170 nadadores em representação de dezoito clubes, tendo o Sporting de Espinho apresentado vinte nadadores, catorze masculinos e seis femininos.

As melhores prestações do clube tigre foram as de André Lima (cadete A), 2.º classificado nos 200 metros estilos e nos 100m livres; Luís Soares (cadete B), 2.º nos 200m estilos e nos 100m mariposa, e Catarina Lei (cadete B), também segunda nos 200m estilos e 100m mariposa.

Os restantes nadadores alcançaram os seguintes resultados: Rodrigo Monteiro, 4.º nos 100m bruços e 5.º nos 100m costas; Bernardo Guedes, 4.º nos 100m costas; Sandra Gomes, 5.º nos 100m bruços e 8.º nos 100m livres; João Branco, 5.º nos 100m

livres; Bernardo Costa, 6.º nos 100m bruços; João Gomes, 5.º nos 100m mariposa; Catarina Dias, 7.º nos 100m mariposa. e Sara Castelo, 7.º nos 100m livres.

Devido às condicionantes do regulamento do torneio, a nível individual nadaram ainda, extra-competição mas com excelentes pres-

tações, Bárbara Amorim nos 100m livres, Ruben Andrade nos 100m livres, Carlos Gomes nos 100m livres, Igor Oliveira nos 100m bruços, André Ramada nos 100m livres e André Silva nos 100m bruços.

Nas estafetas, os rapazes alcançaram o 3.º lugar com os nadadores Luís Soares, João

## Rui Cardoso destaca-se na selecção de Aveiro

Rui Cardoso alcançou o quinto lugar da prova dos 100 metros mariposa do escalão de infantis do Torneio Inter-Associações – XVII Taça Vale do Tejo – realizado no sábado, em Abrantes.

Em representação da selecção da Associação de Natação de Aveiro, o nadador do Sporting de Espinho estabeleceu o seu melhor recorde pessoal, com o tempo de 1,09.20.

Com esta participação, Rui Cardoso contribuiu para o quinto lugar da Associação de Natação de Aveiro na classificação geral, onde estiveram presentes cerca de selecções regionais.

Gomes, Ricardo Correia e André Lima. As raparigas ficaram-se pelo 5.º lugar, tendo nadado Catarina Dias, Catarina Lei, Sandra Gomes Salomé Monteiro.

Os nadadores do Sporting de Espinho bateram por 22 vezes os seus recordes pessoais e dois recordes do clube.

No final da prova todos os nadadores, treinadores e delegados dos clubes foram contemplados com uma medalha alusiva ao torneio. Também todos os clubes receberam uma taça correspondente à classificação que obtiveram. Para entrega destes prémios estiveram presentes o presidente da Câmara Municipal de Espinho, José Mota, o presidente e o tesoureiro da Junta de Espinho, Rui Torres e Carlos Tavares, o presidente e o tesoureiro da Junta de Silvalde, Abel Gonçalves e Francisco Costa, os presidentes da Direcção e do Conselho Fiscal do Sporting de Espinho, Rodrigo dos Santos e Jorge Alves, o presidente e o tesoureiro da Associação de Natação de Aveiro, Manuel Pereira e Avelino Dias, para além do representante da Rolespino, Miguel Assunção.

No final deste torneio, a secção de natação do Sporting de Espinho recebeu os mais elevados elogios das individualidades políticas, dirigentes e técnicos dos clubes participantes e também dos pais dos nadadores dos clubes convidados, pela excelente organização e carinho prestado a todos os participantes.

“Esta prova é já considerada o melhor torneio para cadetes do país, sendo um dos únicos com cronometragem electrónica, o que possibilita que, após o nadador terminar a sua prova, o resultado possa ser visualizado pela Net em qualquer parte do mundo.”

Entretanto, no próximo dia 11 irá realizar-se a Gala da Associação de Natação de Aveiro, sendo homenageados os nadadores que durante a época de 2007/2008 se destacaram ao serviço dos seus clubes e da selecção regional.

\* *Mais espaço*

\* *Mais promoções*

\* *Mais qualidade*

Tudo isto foi criado para si

**SUPERMERCADO**

**NOVO  
ORIENTE**

Rua 31, n.º 914 - 4500-000 ESPINHO • Telef. 22 734 62 30

Desejamos aos nossos estimados Clientes e Amigos **Páscoa Feliz**

*visite-nos*

*Deseja a todos os Clientes e Amigos Páscoa Feliz*

ESCOLA DE CONDUÇÃO

**COSTA VERDE**

**AS MAIS MODERNAS TECNOLOGIAS DE ENSINO**

**FALE CONNOSCO, APROVEITE A PROMOÇÃO DE NATAL**

**Equipada com Sala de Código Virtual**

CARTA DE CONDUÇÃO

MOTOCICLOS S/ LIMITE DE CILINDRADA | LIGEIROS  
PESADOS E PESADOS DE PASSAGEIROS | PESADOS COM REBOQUE  
Veículo especialmente adaptado para deficientes  
Oferecemos transporte para as aulas

Rua 16, n.º 1139 - 4500-807 ESPINHO • Tels.: 22 734 40 10 - 22 734 85 23

## Divisão A2 Clube de Vólei de Espinho vence Gondomar e lidera

A equipa de voleibol do Clube de Voleibol de Espinho foi a Gondomar vencer a equipa do Ala Nun'Alvares (1-3) e ocupa a primeira posição da tabela classificativa.

Os espinhenses estão, assim, bem classificados, no sentido de se manterem na Divisão A2 do voleibol nacional.

### Divisão A2 – Série dos últimos

Ala Gondomar-CV Espinho ..... 1-3  
(25-20, 23-25, 16-25 e 19-25)  
Nacional Ginástica-CV Oeiras ..... 0-3  
(21-25, 17-25 e 25-27)

### Classificação

	J	V	D	F-C	P
CV Espinho	4	3	1	11-5	7
CV Oeiras	4	3	1	9-6	7
Ala Gondomar	4	1	3	6-9	5
Nacional Ginástica	4	1	3	5-11	5

### Próxima jornada (18 de Abril)

CV Oeiras-Ala Gondomar  
CV Espinho-Nacional Ginástica

## Andebol de formação Tigres vitoriosos

A participação das equipas de andebol do Sporting Clube de Espinho nos respectivos campeonatos foi bastante positiva. Os tigres venceram em todas as frentes.

Assim, a equipa de juniores masculinos, liderada por Hugo Valente, venceu o Lamego por 32-23, com 14-10 ao intervalo.

Por sua vez, os infantis bateram o Oleiros por 28-23, com 15-11 ao intervalo e os iniciados B, venceram o S. Bernardo, por falta de comparência do seu adversário, em S. Bernardo (Aveiro).

Eis a constituição das equipas:  
Sporting Clube de Espinho (infantis) – Hugo

Costa, Nuno Pereira (4 golos), Tiago Pereira (2), Paulo Costa (2), José Capela (4), António Pinheiro, Francisco Relvas (11), Tomas Guedes, Manuel Lima, Ivo Gonçalves (2), José Amorim, Nelson Ribas, Tiago Guedes (2) e Diogo Ramos (1).

Sporting Clube de Espinho (juniores) – Ricardo Moreira, Filipe Meneses (8 golos), Daan Garcia (4), Miguel Tavares (1), Bruno Antunes (4), Eduardo Tavares (3), João Couto (1), Bruno Marques (1), Marcos Graça (4), Alexandre Relvas (6) e André Ribeiro.

Manuel Proença

## Voleibol jovem Espinhenses em grande

A equipa de voleibol de juniores do Sporting Clube de Espinho, venceu no domingo, o Nacional de Ginástica por 3-0 (25-17, 25-22 e 25-20), naquele que foi o quarto jogo da segunda fase do Grupo A do Campeonato Nacional de Voleibol de Juniores Masculinos.

O jogo realizou-se no pavilhão dos tigres e a vitória não sofreu contestação, apesar da boa réplica da equipa visitante que esteve a vencer no segundo e terceiro parcial por cinco pontos de vantagem. No entanto, os jovens tigres mostraram, desde logo, que estavam ali para garantir o primeiro lugar do grupo, e com uma das melhores pontuações, que lhe permitirá organizar em sua casa a fase intermédia já no próximo mês de Maio.

E foi o que aconteceu, pois com esta vitória, mesmo faltando ainda jogar duas jornadas, os jovens espinhenses dificilmente não atingirão os seus objectivos, e têm todas as condições para organizar a próxima fase em sua casa, para tentar o passaporte para a 'final-four'.

Os juniores do Sporting de Espinho ocupam a primeira posição do grupo, com oito pontos que resultam de quatro vitórias. No dia 19 deslocam-se a Amares e no dia 25 à Póvoa de Varzim para fecharem, com êxito, esta fase.

Eis a equipa do Sporting Clube de Espinho treinada por Filipe Rocha:

Marco Sousa, Tiago Monteiro, João Pedro, Frederico Godinho, José Mendes, Daniel Couto, José Monteiro (cap.), Lino Miranda e Ismael Neto (libero).

Por sua vez, a equipa de juniores masculinos da Associação Académica de Espinho bateu o Sporting Clube das Caldas, no pavilhão Dr. Amadeu Moraes, por 3-0 (25-21, 25-11 e 25-13). Os academistas igualaram, assim, a equipa das Caldas da Rainha, em pontos (7) e lideram a tabela classificativa do Grupo B, estando, por isso, a um passo do apuramento para a 'final-four'.

Outros resultados:

Infantis femininos – Sporting de Espinho-Acad. S. Mamede, 3-0 (25-12, 25-8 e 25-13).

Iniciados masculinos – Académica de Espinho-EEL 3-0 (25-16, 25-15 e 25-23).

Juvenis femininos – Leixões-Sporting de Espinho, 3-0.

Juvenis masculinos – Académica Espinho-GC Santo Tirso, 3-0 (25-16, 25-14 e 25-20).

Juniores femininos – Sesimbra-Sporting de Espinho, 1-3 (22-25, 25-22, 19-25 e 23-25).

Manuel Proença

## Estágio em Resende Ricardo Silva na selecção de cadetes

O jogador de voleibol da Associação Académica de Espinho, Ricardo Silva, foi convocado para o estágio da Selecção Nacional de Cadetes masculinos, para um estágio que está a decorrer no Pavilhão Gimnodesportivo de Anreade, em Resende, até hoje.

Este estágio, a cargo do seleccionador nacional, o cubano José Rojas, irá determinar quais os jogadores que irão representar a Selecção Nacional na primeira ronda da fase de qualificação do Campeonato do Mundo de 2009 de juniores masculinos, a realizar de 17 a 19 de Abril em Kuusamo, na Finlândia. Portugal irá defrontar a equipa anfitriã (Finlândia), a Grécia e a Dinamarca.

Manuel Proença

## Nuno Pinheiro luta pelo título na Bélgica

O Noliko Maaseik, onde joga o espinhense Nuno Pinheiro, perdeu por 2-3 (28-26, 21-25, 25-18, 18-25 e 12-15) em casa do Knack Randstad Roeselare, no penúltimo jogo do 'Play-off' entre os seis primeiros classificados da primeira fase da Liga da Bélgica.

O Noliko e Roeselare, que asseguraram já o primeiro e o segundo lugar desta fase, respectivamente, começam no dia 18 de Abril a lutar por mais um título de campeão nacional da Bélgica.

Será a sexta vez consecutiva que estas equipas disputam entre si o título belga mais apetecido: o Roeselare venceu nas épocas de 2004-2005, 2005-2006 e 2006-2007, enquanto a equipa do distribuidor espinhense saiu vitoriosa nas temporadas de 2003-2004 e 2007-2008.



Policlínica Central de Espinho, Lda.

Telef. 227 330 640 (10 linhas)

Consultórios – Espinho:  
Rua 33, n.º 408  
Rua 16, n.º 1143

Psicopedagogia – Espinho:  
Rua 14, n.º 437

Fisioterapia – Ponte d'Anta:  
Telef. 227 330 060

### Especialidades:

ALERGOLOGIA RESPIRATÓRIA  
ANÁLISES CLÍNICAS  
ANESTESIOLOGIA  
CARDIOLOGIA  
CIRURGIA  
CIRURGIA PLÁSTICA  
DERMATOLOGIA  
ECOGRAFIA  
ENDOCRINOLOGIA E NUTRIÇÃO  
GINECOLOGIA  
GASTROENTEROLOGIA  
ESTOMATOLOGIA  
MEDICINA INTERNA



MEDICINA FÍSICA E DE REABILITAÇÃO  
NEUROLOGIA  
OBSTETRÍCIA  
OFTALMOLOGIA  
ORIENTAÇÃO PROFISSIONAL  
ORTOPEDIA  
OTORRINOLARINGOLOGIA  
PNEUMOLOGIA  
PSIQUIATRIA  
RADIOLOGIA  
UROLOGIA  
MEDICINA DENTÁRIA

CLÍNICA GERAL

TERAPIA DA FALA

ENFERMAGEM

SERVIÇO SOS

Caso necessite alterar a marcação ou desistir deve fazer com 48 horas de antecedência

## MOYSÉS CARDOSO & CA., LDA.

### IMPORTADORES DE BATATA DE SEMENTE

SULFATO DE COBRE

ARMAZENISTAS DE MERCEARIA

AZEITE, ADUBOS QUÍMICOS

ENXOFRES, FERRO, CHAPA, ETC.

Deseja a todos os seus Clientes e Amigos **Páscoa Feliz**

Sede: RUA MOUZINHO DA SILVEIRA, 233 — TELS. 222002380 - 222002389 • 4000 PORTO  
ARM. - R. MANUEL PINTO DE AZEVEDO, 461 • TELS. 226173032 - 226173052 • 4100 PORTO  
FAX: 22 205 88 95 • E-mail: moysescardoso@oninet.pt

Armaz.: R. OUTEIRO - LOTEAMENTO D, N.º 34 - GEMUNDE — 4470 MAIA — Tels. 229428434 - 229424564

Torneio da Académica de Espinho reúne 34 equipas de todo o país

# Andebol Cup com seis centenas de atletas

O Andebol Cup, torneio organizado pela Associação Académica de Espinho, reúne 34 equipas de quatro escalões diferentes, masculinos

e femininos, que vieram até Espinho de todo o país, para três dias de muito andebol e convívio.

Os dois clubes da terra marcam presença em todos os escalões, a Académica em femininos e o Sporting de Espinho em masculinos.

Sandra Soares

O Andebol Cup está a decorrer entre os dias 6 e 8 de Abril com jogos que se dividem entre ao pavilhão da Associação Académica de Espinho, Nave Polivalente e pavilhão da Escola EB 2.3 Sá Couto.



As 34 equipas em prova, masculinas e femininas, de quatro escalões diferentes, desde infantis aos juniores, vieram de Lisboa, Almada, Aveiro, Braga, Porto e Leiria. Apenas as quatro equipas de Lagoa

(Algarve), cuja presença estava prevista, tiveram dificuldades de última hora e não puderam comparecer.

Esta é uma organização que envolve cerca de seis centenas de atletas além de

técnicos, acompanhantes e equipas de arbitragem, tornando-se logisticamente muito complicada e trabalhosa, até porque é a organização que assegura os transportes entre os diferentes locais em que decorre o torneio, assim como o alojamento e alimentação das equipas que se deslocaram de mais longe.

As refeições e alojamento das equipas estão a ser efectuados na Escola EB 2.3 Domingos Capela e, segundo António Sousa, responsável pela organização, até ao momento, todos se têm mostrado satisfeitos com as condições que lhes foram apresentadas.

Esta é uma organização que, segundo António Sousa, pela sua envergadura e número de pessoas envolvidas deverá ser inédita em Espinho, mostrando-se muito satisfeito com a forma como se encontra a decorrer.

Apenas os resultados das equipas academistas poderão estar um pouco aquém das expectativas, embora António Sousa sublinhe que neste tipo de organizações a turma da casa é sempre penalizada até porque muitas das jovens atletas também se encontram envolvidas na vertente organizacional e logística da prova.

A prova termina pelas 17 horas de quarta-feira (8 de Abril) com a entrega de prémios.

**João Alves N. Tavares**

**MECÂNICA DE AUTOMÓVEIS**

Oficina:  
Além do Rio - Anta  
Tel. 22 734 70 88

Residência:  
Rua 4 N.º 1487  
Tel. 22 734 16 92

4500 ESPINHO

*Páscoa Feliz*

**Ribescape**

- MONTAGENS E REPARAÇÕES ESCAPES
- ESCAPES RENDIMENTO
- CATALIZADORES
- MECÂNICA

**Temos soluções para todo o tipo de viaturas**

Paulino Manuel Valente Ribeiro, Lda.

Tels.: 227 310 312  
Fax: 227 318 607  
Tlm. 966 272 571

Lugar de Miros (Zona Industrial) - 4500 SILVALDE - Espinho

*Aberto aos Sábados manhã*

ar condicionado teste/diagnóstico travões amortecedores escapes

**Coelho**

**CAÇA - PESCA - TIRO C/ ARCO**

**Sérgio Pinto Coelho**

Rua 33, 464 - 4500 Espinho • Telefone, 22 734 39 43

*Deseja a todos os seus Clientes e Amigos Páscoa Feliz*

**TALHO**

**JORGE REIS E REIS, LDA.**

MERCADO MUNICIPAL  
LOJA 1 - ESPINHO  
Telef. 227 320 765 • Tlm. 919 831 725

*Páscoa Feliz*

**Café Snack-Bar**

**MANDAELA**

C/ Gerência de VERA FERREIRA

*Deseja a todos os Clientes e Amigos Páscoa Feliz*

Rua de Esmojães - 4500 Anta - Espinho • Tel. 227321521

**CAFÉ SNACK GIL**

**Maria Isabel Silva Pinto**

**Jantares e Petiscos**

*Deseja a todos os seus Clientes e Amigos Páscoa Feliz*

Rua da Guimbra - Anta - ESPINHO • Telef. 22 732 82 58

# OS NOSSOS CLASSIFICADOS • OS NOSSOS CLASSIFICADOS

## ADVOGADOS

DR. J. MOREIRA DE SOUSA - Advogado - Escritório: Rua 23 n.º 773-1.º Dt.º. Telef. 227342022 c/ Fax 227319505.

## ALUGA-SE

ALUGAM-SE APARTAMENTOS T0 e T1 mobilados. Centro de Espinho. Contactar: 917524389.

QUARTOS, c/ casa de banho privativa, c/ cozinha, pequeno-almoço, tratamento de roupa, garagem e TV Cabo mais Sport TV. Telef. 227340002 ou 227348972.

APARTAMENTOS T0, T1, T2 e T3. Totalmente equipados, com TV Cabo mais Sport TV, telefone, garagens, limpezas. Rua 62, n.º 156. Telef. 227310851/2 - Fax 227310853.

ARRENDAMENTO ARMAZÉM no centro de Espinho entre as ruas 14 e 16 c/ cerca de 200m2. Contactar: 919963091.

ALUGA-SE ARMAZÉM c/ 120m2 para qualquer ramo de oficina c/ espaço para 10 carros. Preço a combinar no local. Telef. 227345456.

ALUGA-SE APARTAMENTO T3 c/ lugar de garagem. Boas áreas. Parcialmente equipado. Em Espinho. Tlm. 961741195.

ALUGA-SE APARTAMENTO T2 - Centro de Espinho. Excelentes áreas. Tlm. 914795172.

## MÉDICOS

- OTORRINO

DR. JOAQUIM FERREIRA MENDES - Médico especialista em ouvidos, garganta e nariz. Clínica Geral. Rua 9 n.º 295-2.º Esq. Telef:227341710.

## OFERTAS

OFERECE-SE JOVEM c/ carta de condução de ligeiros, pesados (transportes públicos, etc.) e com curso de formação profissional em electricidade. Contactar: 934605895.

## SERVIÇOS

ESTOFADOR - Restauro todo o tipo de sofás, cadeiras, etc. Orçamentos grátis. Telef. 227344090. Rua do Passo Velho, n.º 217 - Anta.

ESTÚDIOS - LABORATÓRIOS VÍDEO VÍTOR LANCHAS - Gravamos em DVD as suas cassetes de vídeo - VHS - V8 e Super 8mm. Acompanhe a tecnologia gravando em DVD. Tlm. 918735306 e 962788407.

## TRESPASSES

TRESPASSA-SE ESTABELECIMENTO de restauração e bebidas (junto às clínicas) - Café Benidorm - Rua 18, n.º 1078 - Telef. 227344730.

## VENDAS

VENDE-SE APARTAMENTO T2, Rua 21, por cima do Finibanco - Espinho. Tlm. 917303087 - Tel. 227651339.

VENDE-SE APARTAMENTO T2. Centro de Espinho - 967310566 / 919908631.

MORADIA ESPINHO - Vende-se ou permuta-se, com 4 quartos, com 3 suites, aquecimento central como nova - Pela urgência: 245.000 euros - Paulo Sérgio Propriedades Lic.ª 824 AMI - Tel. 227830042 - 934176403.

ESPINHO CENTRO - Terreno p/ const. em altura c/ proj. aprovado p/ 12 Fracções - 750.000 euros - Paulo Sérgio Propriedades Lic.ª 824 AMI - Tel. 227830042 - 934176403.

RETOMAS DE BANCO - T2 - C/ boas áreas, em óptimo estado - 39.000 euros; T2+1 - Varanda, despensa, roupeiros e garagem - 48.000 euros; T3 - Cozinha c/ lavandaria, despensa, roupeiros, garagem - 55.000 euros - Imo2007 - Lic Ami 7774 - Telef. 914506327 / 963129240 / 937588665.

T2+1 COMO NOVO - Sala com varanda, cozinha c/ despensa e lavandaria, roupeiros, garagem - 59.000 euros - Imo2007 - Lic Ami 7774 - Telef. 914506327 / 963129240.

T3 DUPLEX - Cozinha c/ lavandaria, despensa, roupeiros e arrumos. Só 40.000 euros - Imo2007 - Lic Ami 7774 - 227452130 / 914506327 / 963129240 / 937588665.

APARTAMENTO T3 - Espinho, último piso, vista de mar. Novo - 250.000 euros c/ 3 garagens ou 215.000 euros c/ 1 garagem. Tlm. 912663791.



«Defesa de Espinho» - 4019 - 2009-04-09

## CÂMARA MUNICIPAL DE ESPINHO

DEPARTAMENTO DE GESTÃO DE RECURSOS

### Aviso

Para os devidos efeitos e em cumprimento do disposto na alínea d), do número 1 e 4 do artigo 19.º, da Portaria nº 83-A/2009, de 22 de Janeiro, de 25 de Junho, torna-se público que, conforme aviso publicado no Diário da República, 2.ª Série, n.º 65, de 02 de Abril de 2009, se encontra aberto procedimento concursal comum, nesta Câmara Municipal, para época balnear de 2009, para ocupação temporária dos seguintes postos de trabalho:

Categoria/ carreira	Actividade/Funções	Nível habilitacional/ /Formação profissional	N.º de postos	Duração contrato	Local de trabalho
Assistentes Técnicos	Recepcionistas	12º ano	4	1/5 a 15/10 1/6 a 14/09 1/7 a 9/10	Parque Campismo
Assistente Operacional	Nadador Salvador	Escolaridade obrigatória	1	1/6 a 13/10	Parque Campismo
Assistentes Operacionais	Auxiliar Serviços Gerais	Escolaridade obrigatória	4	1/5 a 15/10 1/6 a 13/10	Parque Campismo
Assistentes Operacionais	Guarda Nocturno	Escolaridade obrigatória	4	1/5 a 15/10 1/6 a 13/10	Parque Campismo
Assistentes Operacionais	Bilheteiros	Escolaridade obrigatória	3	12/6 a 29/9	Piscina Solário Atlântico
Assistentes Operacionais	Auxiliar Serviços Gerais	Escolaridade obrigatória	2	4/5 a 22/12 4/5 a 26/10	Piscina Solário Atlântico
Assistentes Operacionais	Auxiliar Serviços Gerais	Escolaridade obrigatória	19	8/6 a 30/9	Piscina Solário Atlântico
Assistentes Operacionais	Nadadores Salvadores	Escolaridade obrigatória	3	12/6 a 29/9	Piscina Solário Atlântico
Assistentes Operacionais	Vigias	Escolaridade obrigatória	2	8/6 a 30/9	Piscina Solário Atlântico
Assistentes Operacionais	Nadadores Salvadores	Escolaridade obrigatória	3	15/6 a 25/9	Praia da Baía
Assistente Operacional	Vigia	Escolaridade obrigatória	1	15/6 a 25/9	Praia da Baía
Assistentes Operacionais	Auxiliar Serviços Gerais	Escolaridade obrigatória	11	1/6 a 2/10	Praia da Baía e Esplanada
Assistentes Operacionais	Auxiliar Serviços Gerais	Escolaridade obrigatória	3	1/7 a 30/9	Nave Desportiva

O referido procedimento é aberto pelo prazo de 10 dias úteis, contados do dia imediato ao da publicação do supra referenciado aviso no Diário da República, no qual se referenciam expressamente as condições de admissão.

Os interessados poderão solicitar todos os esclarecimentos de que necessitem, no Gabinete de Atendimento, do Departamento de Gestão de Recursos desta Câmara Municipal, que, inclusivamente, fornecerá requerimento de modelo tipo a utilizar pelos candidatos.

Paços do Município, 02 de Abril de 2009

O VICE-PRESIDENTE DA CÂMARA

a) *Rolando Nunes de Sousa*

## Telefones úteis

A. Viação Espinho ..... 22 734 03 23  
Biblioteca ..... 22 733 58 69  
Bomb. V. Espinho ..... 22 734 00 05  
Bomb. V. Espinhenses ..... 22 734 00 42  
Câmara Municipal ..... 22 733 58 00  
Centro de Saúde ..... 22 733 40 20  
Cliesp ..... 22 733 04 10  
Clínica Costa Verde ..... 22 734 58 85

Clínica N.ª S.ª d'Ajuda ..... 22 734 26 95  
Clínica S. Pedro ..... 22 734 47 14  
Policlínica ..... 22 733 06 40  
CTT - Rua 19 ..... 22 733 06 31  
CTT - Anta ..... 22 733 06 61  
EDP - Avarias ..... 800 506 506  
EDP - Leituras ..... 800 507 507  
EDP - Comercial ..... 808 505 505  
Estação CP ..... 808 208 208

Fisioclínica ..... 22 731 49 86  
Brigada Fiscal ..... 22 734 11 96  
Hospital Espinho ..... 22 733 11 30  
Hospital V. N. Gaia ..... 22 379 42 11  
S. Sebastião (S.M.Feira) ..... 256 37 97 00  
Junta Freguesia ..... 22 734 44 18  
PSP ..... 22 734 00 38  
Registo Civil ..... 22 733 20 60  
Repartição Finanças ..... 22 733 20 70

Saneam. Básico (avarias) .. 22 733 58 40  
Segurança Social ..... 22 734 19 56  
Táxis (Câmara) ..... 22 734 31 67  
Táxis (Conc. Espinho) ..... 800 208 202  
Táxis Costa Verde ..... 22 734 01 18  
Táxis (Graciosa) ..... 22 734 00 10  
Táxis União, Lda ..... 22 734 80 17  
Táxis Unidos ..... 22 734 22 32  
Táxis Verdemar ..... 22 734 35 00

Tesouraria Fazenda Pública 22 733 20 87  
Tribunal ..... 22 733 13 30

### Anta

Farmácia ..... 22 734 11 09  
Farmácia Guedes de Almeida 22 732 20 31  
Junta Freguesia ..... 22 734 64 53  
Lar da 3.ª Idade ..... 22 733 09 00  
Unidade de Saúde ..... 22 733 40 60  
Táxi ..... 96 652 7887 / 22 732 52 42

### Guetim

Junta Freguesia ..... 22 734 42 26

### Paramos

Centro Social ..... 22 733 08 70  
Farmácia ..... 22 734 63 88  
Junta Freguesia ..... 22 734 27 10  
Reg. Engenharia ..... 22 734 20 23  
Unidade de Saúde ..... 22 734 50 01

### Silvalde

Junta Freguesia ..... 22 734 40 17  
Unidade Saúde Marinha ..... 22 734 31 01  
Unidade Saúde Silvaldinho . 22 734 36 42



## Maria Celeste Pereira Domingues



Missa  
do 8.º Aniversário

Seu marido, filhos e netos vêm, por este meio, comunicar que será celebrada missa por alma da saudosa extinta, dia 14, terça-feira, às 8 horas, na Igreja Paroquial de Silvalde.

Desde já agradecem a quem comparecer.



ESPINHO (RUA 22, N.º 433)

## Manuel Pereira de Oliveira (Manuel Custódio)

Agradecimento



Sua esposa, filhas, genro, neta e restante família vêm, por este meio, agradecer às pessoas que tomaram parte no funeral do seu ente querido e na missa do 7.º dia ou que de outro modo se associaram à sua dor.

Espinho, 9 de Abril de 2009

Maria Isabel Reimão de Resende de Oliveira  
Sónia Maria Resende de Oliveira  
Carla Maria Resende de Oliveira  
João Manuel Góis Lopes  
Marta Oliveira Lopes

FUNERÁRIA N. S. D'AJUDA - SANCEBAS E LUÍS ALVES - ESPINHO - TEL. 22 734 51 29

## Maria Alves Couto da Silva (Maria do Céu)

Missa do 3.º Aniversário do falecimento

A família vem comunicar que será celebrada missa por alma do seu ente querido, dia 12, domingo, pelas 19 horas, na Igreja Matriz de Espinho. Desde já agradece a quem comparecer.

Espinho, 09 de Abril de 2009

FUNERÁRIA N. S. D'AJUDA - SANCEBAS E LUÍS ALVES - ESPINHO - TEL. 22 734 51 29



## ANTA - SILVALDE Dionísio Gomes Laranjeira

Missa do 5.º Aniversário

Sua esposa Ana de Jesus Laranjeira, vem por este meio comunicar que será celebrada missa por sua alma, dia 15, quarta-feira, às 8 horas da manhã, na Igreja Paroquial de Silvalde. Desde já agradece a quem comparecer.

ALMA CRISTI - MANUEL SILVA - Silvalde - Telef. 22 734 33 92

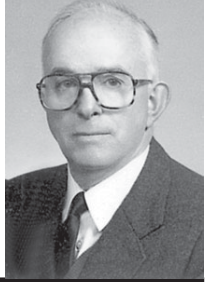

ANTA

## Manuel Miranda de Melo

Missa  
do 10.º Aniversário

Sua esposa, filhos, noras, genros, netos, bisnetos e restante família vêm, por este meio, comunicar às pessoas de suas relações e amizade que dia 14, terça-feira, pelas 18 horas, se celebra missa por alma do saudoso extinto, na Igreja Paroquial de Anta.

Desde já agradecem a todos quantos participem na Santa Eucaristia.



SILVALDE - RUA DO PESO, 65

## Inês Couto Pedrosa

Missa  
do 18.º Aniversário

Seu marido, filhos, noras, genro e netos vêm, por este meio, participar que será celebrada missa, por alma da saudosa extinta, dia 12, domingo, pelas 8 horas da manhã, na Igreja Paroquial de Silvalde.

Desde já agradecem a quem comparecer.



## Dr. José Costa Pinto de Menezes

Missa do 19.º Aniversário  
do seu falecimento

Esposa, filhas, genros e netinha participam às pessoas das suas relações e amizade a celebração da missa do 19.º aniversário em sufrágio da alma do seu ente querido no dia 14, terça-feira, pelas 8 horas, na Igreja Paroquial de Silvalde, ficando desde já muito reconhecidos a todos os que se dignarem assistir a este piedoso acto.



## António da Rocha Pinto

Missa do 1.º Aniversário do falecimento

Sua esposa, filhas, genros e netos vêm, por este meio, comunicar às pessoas de suas relações e amizade que será celebrada missa por alma do seu ente querido, na próxima terça-feira, dia 14, pelas 19 horas, na Igreja Matriz de Espinho. Desde já agradecem a todos quantos participem na Eucaristia.

Espinho, 09 de Abril de 2009

Maria Emília Rocha Pinto  
Angelina Rocha Pinto  
Paula Rocha Pinto  
Eurico Norton  
Eduardo Castro  
Ricardo Norton  
Leonor Norton



## Fernando Gomes da Rocha "Cadinha"

Missa do 5.º Aniversário

Sua esposa, filhos e nora vêm, por este meio, participar que será celebrada missa por alma do seu ente querido, dia 12, domingo, pelas 11 horas, na Igreja Paroquial de Anta. Desde já agradecem a todos quantos participem na Santa Eucaristia.

Te amamos em vida  
Não te esquecemos depois da morte  
Voltaremos um dia a ver-te  
É esse o nosso desejo

## Fotógrafo VÍTOR LANCHÁ

Com tecnologia digital

Recorde os melhores momentos contactando o repórter fotográfico VÍTOR LANCHÁ

Baptizados \* Comunhões \* Casamentos, etc., etc.

Contactos: 918 735 306 \* 962 788 407

— Gravo seus filmes em DVD —

### Aluga-se

### ESTABELECIMENTO/ARMAZÉM

c/ 100m2 + 60m2 de cave ao nível da rua

### Vendo

### LOTE DE TERRENO

c/ 550m2, para vivenda de 4 frentes

T3 - 150m2 - Centro de Espinho

Tlm. 91 959 1294

## FARMÁCIAS DE SERVIÇO

Sexta (10) - GUEDES DE ALMEIDA ... R. 36, n.º 416 - Anta - Tel. 227322031

Sábado (11) - TEIXEIRA . Ctr. Com. Solverde/1 - Avenida 8 - Tel. 227340352

Domingo (12) - SANTOS ..... Rua 19, n.º 263 - Tel. 227340331

Segunda (13) - PAIVA ..... Rua 19, n.º 319 - Tel. 227340250

Terça (14) - HIGIENE ..... Rua 19, n.º 293 - Tel. 227340320

Quarta (15) - GRANDE FARMÁCIA ..... Rua 8, n.º 1025 - Tel. 227340092

Quinta (16) - CONCEIÇÃO ... R. S. Tiago, n.º 701 - Silvalde - Tel. 227311482

Tlm. 96 247 02 42 • 96 411 83 50

### Aluga-se

Espinho - Garagem para 2 carros - Rua 18 \* Rua 23 - Escritórios p/ serviços - Loja centro de Espinho. Bom preço \* T3 c/ garagem - Ponte d'Anta \* T2 - Centro \* Loja - Rua 33.

Santa Maria da Feira - T2 e T3

Cortegaça - T3 - Praia de Cortegaça.

### Vende-se

S. Félix da Marinha - T3. Bom preço.

Espinho - T2 e T1 - Novo \* Terreno para 1 moradia - Anta \* T2 c/ águas furtadas. Boas áreas. Bom preço - Rua 19 \* Apartamento T4 de luxo no centro de Espinho - Novo \* T3 usado - Bom preço.

Esmoriz - EN 109 - Apartamentos novos T2 e T3

T2 Nogueira da Regedoura - Como novo - 75.000 euros.

«Defesa de Espinho» - 4019 - 2009-04-09

## TRIBUNAL JUDICIAL DE ESPINHO

2.º JUÍZO

### Anúncio

Processo: 321/09.7TBESP

Interdição/Inabilitação

N/Referência: 1953145

Data: 31-03-2009

Requerente: Ministério Público

Requerido: Maria da Conceição Batista Pedrosa

Faz-se saber que foi distribuída neste tribunal, a acção de Interdição/Inabilitação em que é requerida Maria da Conceição Batista Pedrosa, nascida em 29/04/1946, solteira, filha de José Alves da Cunha Pedrosa e de Maria de Oliveira Batista, com residência na: Rua 31, n.º 459, 1.º Dto., 4500-000 Espinho, para efeito de ser decretada a sua interdição por anomalia psíquica.

O Juiz de Direito,  
a) Dr.(a) Sara Ferreira Maia

O Oficial de Justiça,  
a) Carla Sandra Santos



## Páscoa nas paróquias do concelho

Fotos SS

# Anta vive Última Ceia

*Depois do Domingos de Ramos e preparando a vivência do Tríduo Pascal, a paróquia de Anta presenciou os momentos marcantes da Última Ceia na encenação que decorreu na igreja paroquial na noite de segunda-feira. Outras iniciativas marcam a Semana Santa em todas as paróquias do concelho.*

**Sandra Soares**



Dando continuidade à tradição de vários anos, a paróquia de Anta viveu na noite de segunda-feira um momento especial com a encenação da Última Ceia de Cristo, depois de no domingo de Ramos a missa solene ter sido celebrada ao ar livre, no Largo do Souto.

A encenação levada a cabo pelo grupo paroquial foi assistida por grande número de fiéis e muitas crianças da catequese que viveram com muita atenção tudo aquilo que se passou, sentindo que também eles faziam parte daquele momento na altura da distribuição do pão, pelos apóstolos, a todos os presentes.

Este ano não haverá encenação da Via-Sacra, pelo que, a paróquia prepara-se agora para as cerimónias do Tríduo Pascal (quinta e sexta pelas 21 horas e sábado pelas 21.30 horas) e para o domingo de aleluia (celebração na igreja de Anta pelas 8 e 11 horas, nos Altos-Céus (10h) e na Idanha).

Entretanto, à hora de fecho desta edição (antecipada para terça-feira devido ao feriado) decorria no Bairro Piscatório, em Silvalde, a encenação da Via-Sacra, que se repete pelas 20h30 de sexta-feira, entre a Capela da Senhora das Dores e a igreja paroquial, antecedendo a



Celebração da Paixão, pelas 21h30, hora a que se celebra missa da Ceia do Senhor na quinta-feira. Sábado, a Vigília Pascal está marcada para as 22 horas.

Em Espinho, um dos momentos altos da semana da Páscoa é o concerto da noite de quarta-feira na Igreja Matriz (21h30). Na quinta e sexta-feira as cerimónias estão marcadas para as 21.30 horas e no sábado para as 22. No domingo há celebração da eucaristia pelas 9, 10.30, 12 e 19 horas sendo, no fim, a Cruz dada a beijar no adro da igreja. Há ainda missa na Capela de S. Pedro (9 horas) e na Capela de Santa Maria Maior (10 horas).

As cerimónias do Tríduo Pascal em Guetim decorrem pelas 19.30 horas e em Paramos na quinta e sexta-feira pelas 20.30 e no sábado pelas 21 horas.

No domingo de Aleluia, Guetim, Paramos e Silvalde mantêm a tradição da saída do Compasso. A Cruz sai em Silvalde pelas 10 horas, recolhendo às 19 com celebração de eucaristia, em Paramos a Visita Pascal decorre durante todo o dia recolhendo pelas 18 horas, quando é celebrada a eucaristia e em Guetim celebra-se missa pelas 9.30 horas saindo depois o Compasso que recolhe pelas 19 horas.