

Escândalo atrai televisões, rádios e jornais nacionais a Espinho

## Professora da Sá Couto suspensa por usar linguagem menos própria e fazer ameaças na aula

página 2



Óptica da Rua 23 assaltada

página 3

## Levaram 700 pares de óculos em minutos

Obra da rotunda  
não incluída  
nesta empreitada

**Ligação  
a Além-do-Rio  
já está aberta**

página 2

Jorge Carvalho  
candidata-se  
à presidência  
da Assembleia  
Municipal

**Fausto Neves  
reedita candidatura  
à Câmara  
em campanha  
europeia da CDU  
com Ilda Figueiredo**

página 5

Apartamentos **T3 e T4**

Visite o andar modelo todos os dias - 14h30 às 18h30

Tel./ Fax: 22 747 11 30 22 747 11 39

Telemóvel: 93 983 23 79

E-mail: aneves-filhos@mail.telepac.pt



edifício  
**atlântida**

rua 25, nº 720 - Espinho

oportunidade  
única

AGORA  
**45.000 €**  
MENOS

AGORA SÓ FALTA  
**UM  
BOCADINHO  
ASSIM!**

Financiamento Garantido  
Taxa fixa a 5 anos

Descubra muito mais em:

www.edificio-atlantida.com



## Escândalo atrai televisões, rádios e jornais nacionais a Espinho

# Professora da Sá Couto suspensa por usar linguagem menos própria e fazer ameaças na aula

*Uma professora de história da Escola EB 2.3 Sá Couto encontra-se suspensa preventivamente por, alegadamente, ter usado linguagem menos própria, incluindo de cariz sexual e ter feito ameaças, numa aula com uma turma do sétimo ano, comportamento que já se teria repetido em outras ocasiões. A situação foi tornada pública quando uma das alunas se queixou à mãe e (supostamente com a colaboração desta) gravou parte de uma dessas aulas.*

Sandra Soares

A situação foi tornada pública através de uma reportagem transmitida num canal televisivo onde, embora não fosse identificada a escola ou a professora se dava conta das queixas dos alunos e revelava a gravação que terá sido efectuada durante uma das aulas.

Nessa gravação a professora terá feito comentários sobre a virgindade de uma aluna, sobre as qualificações literárias de uma mãe, comparando-as com as suas, efectuando ainda ameaças sobre a correcção dos testes e quem a fazia.

Esta gravação terá sido conseguida por uma aluna a quem a mãe, após ter ouvido as suas queixas relativamente ao que se passava naquelas aulas de história, terá comprado um gravador para que o fizesse.

Na posse da gravação duas encarregadas de educação ter-se-ão então dirigido ao Conselho Executivo, relatando a situação à directora que informou os seus superiores, sendo de imediato aberto um inquérito disciplinar e nomeado um inquiridor, no caso, um professor da mesma escola. A professora foi entretanto, suspensa preventivamente.

Entretanto, com o caso tornado público e noticiado em grande número de órgãos de comunicação, rapidamente foi identificada a escola, assim como a professora, presenciando-se grande aparato tanto à

porta da escola como da residência da professora que, entretanto, apenas prestou uma breve declaração telefónica garantindo que a verdade seria encontrada e revelada. Quanto ao caso, foi escarpelizado em vários órgãos de comunicação social que recorreram a vários especialistas, desde psicólogos a juristas, para analisar todos os aspectos do caso.

Identificada a escola, a directora do Conselho Executivo, Noémia Brogueira, limitou-se a confirmar que se encontra a decorrer um inquérito desde a passada segunda-feira e que a professora se encontra suspensa.

A associação de pais da escola, embora lamentando o conhecimento tardio da situação, congratulou-se com a tomada de posição do Conselho Executivo e com o afastamento da professora, esperado uma rápida resolução do caso.

Foram também tornadas públicas declarações de vários alunos da EB 2.3 Sá Couto que fizeram questão de sair em defesa da sua professora que consideram exemplar.

Quanto à aluna que efectuou a gravação, poderá entretanto também ser alvo de um processo por parte da escola, uma vez que não estava autorizada para efectuar qualquer tipo de gravação dentro da sala de aula.

## Obra da rotunda não incluída nesta empreitada

# Ligação a Além-do-Rio já está aberta

Foto SS

No âmbito do protocolo assinado entre a Câmara Municipal de Espinho e a empresa pública "Estradas de Portugal", a ligação da rotunda do IC24 à Rua Professor Dias Afonso e ao lugar de Além-do-Rio já arrancou e as obras avançam rapidamente, devendo estar concluídas num curto espaço de tempo. O restauro da rotunda do IC24 não está, no entanto, incluído nesta empreitada.

Sandra Soares

De acordo com o referido protocolo, coube à autarquia espinhense levar a efeito o concurso vencido pela empresa Civopal que já se encontra no terreno a trabalhar, tendo procedido à limpeza do terreno, tornando desde já visível a Rua Professor Dias Afonso da rotunda.

Segundo o presidente da Junta de Freguesia de Anta, Napoleão Guerra, que esteve no local no início dos trabalhos e pretende efectuar de perto o acompanhamento de todo o processo, este é um troço que, apesar de curto, como agora se pode verificar, é de importância vital não só para a freguesia mas para o concelho e a região.

O autarca lembra que este pequeno e há muito reivindicado troço vem, não só retirar do



semi-isolamento a população de Além-do-Rio e da Idanha, dois lugares já bastante populosos, mas também descongestionar de forma inequívoca a saída da cidade, já que a população passa a ter uma alternativa à Rua 19 que fica completamente congestionada, em especial à segunda-feira e fins-de-semana.

Napoleão Guerra revela que ver esta obra no

terreno o deixa muito feliz, pois a Junta de Freguesia tem vindo a bater-se por ela há cerca de seis ou sete anos. "São obras como esta, o abate dos eucaliptos em Além-do-Rio que muitos achavam impossível ou a Rua da Bloqueira que compensam todo o desgaste do trabalho de autarca", revela.

Entretanto, uma outra obra muito falada por

altura da assinatura do protocolo com as Estradas de Portugal foi o restauro da rotunda do IC24 que se mantém com o trânsito condicionado há muitos meses. Esta é uma obra complexa, da responsabilidade daquela empresa estatal sobre a qual, segundo Napoleão Guerra, ainda não há novidades, pelo menos que sejam do conhecimento da Junta de Freguesia de Anta.





Foto SS

## Óptica na Rua 23 assaltada

# Levaram 700 pares de óculos em minutos

*Foi na noite de quinta para sexta-feira que quatro indivíduos encapuzados partiram a porta de vidro da loja espinhense Prismóptica, levando cerca de 700 pares de óculos em poucos minutos. Revoltado, o proprietário da loja (localizada em plena Rua 23) garante que "a cidade de Espinho está a morrer" e queixa-se da "falta de segurança".*

**Sandra Soares**

O assalto terá ocorrido pouco antes das seis da manhã, mas, segundo o proprietário da loja, António Andrade, os responsáveis pelo assalto terão permanecido nas imediações da loja durante bastante tempo, já que há registo de que começaram a tentar rebentar a porta, usando

uma picareta, perto das quatro da manhã.

Demorando quase duas horas a conseguirem o seu intento, quando finalmente o conseguiram apenas terão precisado de alguns minutos para colocar em sacos plásticos todos os óculos que se encontravam em exposição, inclu-

indo dois pares em ouro guardados numa vitrine fechada, que eles também arrombaram. Ainda foram à caixa registradora, mas não encontraram dinheiro.

O proprietário da loja assaltada, revela ter tudo filmado, sendo as imagens de "autêntico farwest". O filme já foi entregue à Polícia Judiciária que tomou conta da ocorrência e se encontra a efectuar diligências.

Entretanto, revoltado com o ocorrido António Andrade lembra outros assaltos ocorridos recentemente, incluindo o de uma outra óptica na Rua 20, considerando que Espinho "não é a cidade que eu conheci, é uma cidade insegura, feia, degradada, mal gerida e que está a morrer. Não há incentivo ao comércio que está meio falido e ainda por cima temos os parómetros a 80 cêntimos. Isto nem em Nova York".

O comerciante garante que gosta desta cidade pois, assim como a sua esposa, é de cá e aqui gostava de permanecer, até porque efectuou um muito avultado investimento na loja de que é proprietário e que considera de excepção, embora neste momento preferisse que estivesse localizada em outra cidade.

Lembra que terá agora de repor o stock de óculos, além do valor que irá despende na colocação de grades, que sempre quis evitar, mas que agora se tornaram inevitáveis. Pede também um reforço na segurança numa cidade que considera estar um autêntico "caos".

## Nos dias 29, 30 e 31 Espinho acolhe Óscar Mundial do Folclore

Nos últimos três dias de Maio, a Nave Polivalente vai acolher o evento "Óscar Mundial do Folclore". À cidade de Espinho foi atribuída a tarefa de organizar este evento que irá distinguir dez personalidades do mundo que tenham feito algo que se destaque para defender, salvaguardar e divulgar o património imaterial e etnográfico do seu país.

A Federação de Folclore Português intitulou este evento de "Óscar Mundial do Folclore 2009 - Portugal Abraça o Mundo" e pretende mostrar a Portugal e ao mundo "a grandiosidade e a força do movimento do folclore português".

Logo após o jantar de gala em 30 de Maio ocorrerá a entrega do Óscar às personalidades escolhidas pela União Nacional e condecoradas nesta cerimónia.

Esta cerimónia contará com a presença de José Maria Marques e Fernando Ferreira, Claude Serrail (França) e Carpov Nikolay (Rússia).

A sessão solene de abertura está prevista para as 19 horas do dia 29, no salão nobre da Câmara Municipal de Espinho. No dia 31 (o Dia Nacional do Folclore Português) encerrar-se-ão os festejos às 15 horas, com a sessão solene evocativa.

Em suma, "este evento pretende valorizar quem faz por manter viva a cultura portuguesa e do mundo, preservando o nosso passado cultural."

## Estátuas Vivas

Nos dias 20 e 21 de Junho vai decorrer em Espinho o XIII Encontro de Estátuas Vivas. Desde 1997 que este evento é realizado pela Câmara Municipal, visando proporcionar "algo diferente à cidade" e "incentivar e divulgar a criação artística nas artes performativas". Todos os anos acorrem a esta iniciativa inúmeros visitantes, sem distinção de idades e formação, travando uma intercomunicação com os artistas.

Este evento iniciar-se-á na noite de 20 de Junho com o II Lu(g)ar de Estátuas que irá juntar os participantes que foram premiados em edições anteriores.

Na tarde de domingo (dia 21) realizar-se-á o concurso do XIII Encontro de Estátuas Vivas, na Praça Dr. José Salvador.

**zonaverde®**  
CONSULTORIA E ESTUDOS AVANÇADOS, S.A.

- Medição de Terrenos**  
Rectificação Área das Finanças
- Cálculo de áreas para partilhas**
- Confirmação áreas/Registo Predial**  
Parceria com Jurista
- Levantamento Topográfico**  
Licenciamento Camarário

Peça já o seu orçamento!

Consulte-nos em:  
Z.I. Roligo, R. 25 Abril nº 313  
T 256 364 544 | TL 966 272 573  
www.zonaverde.pt | sig@zonaverde.pt

## CAFÉS

**Casa Alves Ribeiro**

*seleccionamos e torrmos na nossa fábrica as melhores qualidades aos melhores preços*

Rua 19, 294 - ESPINHO

Comercialização e promoção  
**A. NEVES & Filhos, L.da**

**VENDE-SE TERRENO**  
**PROJECTO APROVADO**

Rua 33 - Espinho

- 11 HABITAÇÕES
- 1 ESTABELECIMENTO COMERCIAL
- LICENÇAS A PAGAMENTO
- PROJECTO DE EXECUÇÃO
- PROJECTO DE ESPECIALIDADES
- ESTUDO GEOTÉCNICO



CONTACTOS:  
Tel: 227 471 130/40  
Fax: 227 471 139/49  
Telm: 939 832 379  
EMAIL: aneves-filhos@mail.telepac.pt



## No 16.º aniversário da vila de Anta Homenagens

A vila de Anta comemora o 16.º aniversário da sua elevação no final do mês de Maio com muita música, desporto e a habitual sessão solene onde serão homenageados: António do «s Anjos Henriques, mais conhecido por "Senhor António da Farmácia"; Mário Lucas, chefe distrital e do Agrupamento de Escuteiros 1114 de S. Martinho de Anta; Rosa Couto e Lino Alberto, respectivamente, directora e presidente da Cerciespinho; João Paulo Ribeiro, da natação do Sporting de Espinho, e a equipa feminina de cadetes da secção de esgrima da Novasemente que se sagrou campeã nacional.

No fim-de-semana de 30 e 31 decorrem os momentos mais altos da festa, com porco no espeto no Largo do Souto durante a tarde de sábado e a música do Duo Miguel e Miguel à noite. No sábado há ainda futebol infantil no Complexo Desportivo de Cassufas (9h);

Domingo as cerimónias abrem pelas 9.30 horas com uma largada de pombos no largo da igreja pelo Grupo Columbófilo de Anta, segue-se o hastear da bandeira na Junta de Freguesia de Anta e a missa solene na Igreja de Anta com romagem ao cemitério.

Para as 12.30 horas está prevista a sessão solene com homenagem às personalidades e colectividades antenses já referidas.

## Com a JSD pelo país nas europeias

## Ricardo Sousa na campanha de Paulo Rangel

Ricardo Sousa já tem participado em diversas acções que a JSD tem promovido na antecâmara das eleições europeias e nos próximos dias irá intensificar a sua prestação à campanha do PSD, num périplo pelo país com Paulo Rangel como figura de proa e a quem o social-democrata espinhense augura "excelente trabalho" no Parlamento Europeu.

"Trouxe uma lufada de ar fresco ao PSD, em particular, e à política, em geral, mas o seu desempenho na Assembleia da República e no partido não constitui para mim qualquer surpresa, na medida em que já fui aluno dele e como muitos outros sei das suas capacidades."

Na expectativa que as europeias sejam "o arranque para um ano de vitórias eleitorais", Ricardo Sousa acalenta que "tais êxitos em que eu acredito plenamente, ou seja também nas legislativas, poderão motivar o PSD para as autárquicas e neste caso também aqui confio no sucesso em Espinho."

Lúcio Alberto

## Campanha europeia do CDS-PP — Paulo Portas e Nuno Melo na feira semanal

Paulo Portas e Nuno Melo, candidato às eleições europeias do CDS-PP, vão estar em Espinho, na segunda-feira, entre as 14 e as 16 horas, na feira semanal.



Fotos VÍTOR LANCHÁ

## Passeios camarários até à Régua Mais de dois mil idosos desfrutam da beleza do Douro



A Câmara Municipal de Espinho proporciona a 2.100 idosos do concelho um cruzeiro pelo Douro, entre o Porto e a Régua, "numa viagem cultural e que se destina também a proporcionar momentos de confraternização de que de outra forma os beneficiários não poderiam usufruir."

Como já ocorreu anteontem com os de Anta, os idosos de Guetim e Silvalde deslocam-se hoje de comboio até à Régua, a partir de onde

regressarão por barco. E como ontem se processou com os de Espinho, será a vez no dia 27 dos idosos de Paramos e restantes de Espinho fazerem o circuito de forma inversa.

Esta iniciativa insere-se no plano de actividades que a Câmara Municipal tem vindo a dedicar aos idosos e de que constam, entre outros eventos, aulas semanais de ginástica, sessões de cinema, bailes e outros eventos.



## Reconhece José Mota na Assembleia Municipal

## O impasse da obra de restauro da rotunda "é uma vergonha!"

Na quinta-feira, a Assembleia Municipal viabilizou a contracção de empréstimos bancários para a liquidação de dívidas a fornecedores, após longa discussão que não se cingiria apenas a uma reunião da sessão extraordinária onde a CDU votou em consonância com o PS e com os representantes das autarquias de Anta, Guetim, Paramos e Silvalde, não obstante alguns desacertos opinativos, particularmente em relação às despesas inerentes à recente viagem ao Brasil.

Neste caso impunha-se uma maioria absoluta na contagem dos votos (ou seja com catorze e não com treze e recurso ao voto de qualidade da presidência da mesa). Do desfecho desse escrutínio resultaram áspers críticas do PSD, quer à gestão camarária do PS, quer a alegadas hesitações de voto da CDU, tendo os sociais-democratas, assim como o autarca da Junta de Espinho, optado pela abstenção (assim como o vogal do Bloco de Esquerda) depois de sinais de inclinação para o contra...

O CDS-PP votou contra alegando que (na circunstância) não foi projectado nenhum plano para obstar o crescimento do passivo camarário.

Anteontem, na reunião que encerrou a segunda sessão ordinária de 2009 da Assembleia Municipal, com a análise da informação escrita do presidente da Câmara, o PSD retomou as críticas à CDU, com Jorge Carvalho e Alexandre Silva a refutarem as considerações de sintonia com o PS.

Todavia, os sociais-democratas João Passos e José Carlos Santos não enjeitaram a oportunidade para direccionarem preferencialmente a sua acutilância para José Mota que igualmente respondeu no mesmo tom. Por um lado lamentos de inoperância camarária e decadência concelhia; por outro, reafirmação de desenvolvimento e de confiança na avaliação dos eleitores...

Desde críticas ao papel promocional de Espinho no tocante aos computadores "Magalhães" no Brasil até à Plataforma Camões, cuja empresa Microfil também contribuiu, segundo as palavras de José Mota, para o desenvolvimento das crianças das escolas do concelho. "Deus queira que a Microfil se instale em Espinho, por exemplo, no FACE" (numa alusão à empregabilidade e em resposta aos dados estatísticos sublinhados pelo PSD).

A habitação social, a requalificação da área libertada pelo enterramento da via-férrea, o estádio de futebol, o pavilhão de Anta e outros temas catalogados de prioritários foram assegurados por José Mota para breve, recusando interpretações eleitoralistas, enquanto registava o início da construção da ligação do IC24 ao lugar de Além-do-Rio, mas lamentava a situação da rotunda da principal entrada da cidade. "Também considero que é uma vergonha! O Instituto das Estradas ainda nada resolveu, apesar de nos terem assegurado que iriam fazer aquilo que já devia ter sido feito há muito. É uma vergonha!"

Lúcio Alberto



## Jorge Carvalho candidata-se à presidência da Assembleia Municipal

Fotos VÍTOR LANCHÁ

# Fausto Neves reedita candidatura à Câmara em campanha europeia da CDU com Ilda Figueiredo



*Fausto Neves encabeça de novo a lista da CDU à Câmara Municipal de Espinho, com Jorge Carvalho a liderar a lista candidata à Assembleia Municipal nas próximas eleições autárquicas. Dados confirmados na noite de sexta-feira, no Bairro Piscatório, em Silvalde, no decurso de um comício visando a reeleição de Ilda Figueiredo no Parlamento Europeu.*

Sob o testemunho de Adelino Nunes, também candidato ao Parlamento Europeu, João Pires, do Comité Central e do Secretariado da Direcção da Organização Regional de Aveiro do PCP, e Antero Resende, do Conselho Nacional do partido ecologista "Os Verdes", Ilda Figueiredo foi surpreendida na sede dos Leões Bairristas com a presença de cerca de duas centenas de potenciais votantes nas eleições calendarizadas para 7 de Junho. Militantes comunistas e "verdes" e independentes deram assim alento à eurodeputada que ultimamente tem representado a Coligação Democrática Unitária.

Não descurando o ensejo de patentear à significativa moldura que corporizava na sexta-feira à noite a sede do popular clube do Bairro Piscatório as diferenças da CDU no quadro dos partidos e das coligações concorrentes às eleições para um novo ciclo do Parlamento Europeu, Ilda Figueiredo teve igualmente a oportunidade de prevalecer o efeito prático da actividade que tem exercido em Bruxelas e Estrasburgo, recandidatando-se com o pressuposto de quem almeja a consolidação da democracia no universo dos países que integram a comunidade europeia e pugna pelos interesses de um povo que em solo luso se debate com a crise (inter) nacional que se agudiza.

Ilda Figueiredo personifica, entretanto, uma candidatura em prol de valores tão diversificados quanto convergentes, como a produção/emprego e os direitos dos portugueses na conjuntura nacional e, por reflexo, no contexto comunitário (e dos alargamentos). Por um lado, os serviços públicos, por outro, a cultura, em ângulos distintos de reflexão, com a solidariedade a elevar-se na campanha de um vasto leque de interesses (todos conotados de fundamentais) para o presente e futuro dos portugueses na Europa... e não só...

Porém, para Espinho estava reservado o momento especial com o anúncio pela voz do próprio candidato da CDU à presidência da Câmara Municipal, limadas as arestas de "amplios processos de discussão colectiva e de auscultações havidos", na perspectiva de "pôr ao serviço do concelho as competências e a experiência que nos meus 52 anos de vida pude acumular e depurar o melhor que pude e soube."

Desde logo, Fausto Neves marca a diferença com as outras forças eleitorais, "numa altura em que é moda dizer mal dos partidos e também muito conveniente dizer que são todos iguais", observando que "a CDU é a única força cujos eleitos não são beneficiados nem prejudicados pelo exercício das suas funções."



Falando em nome de "quem aperta o cinto, furo a furo até ao fim da correia, de quem paga crises sobre crises, enquanto outros batem recordes de lucros; de quem, sugado até ao tutano pelos juros dos bancos, ainda é obrigado a financiá-los, através dos impostos, para os salvar da terrível miséria que assola banqueiros indefesos, provocada pela baixa das suas obscenas percentagens de lucro", Fausto Neves afiança na CDU e no PCP, "o único voto claro e inequívoco na mudança, na ruptura com a política de direita dos tais que são todos iguais, na ruptura com a política de direita que nos foi imposta nestes últimos 33 anos pelo PS, pelo PSD, acolitados ou não pelo CDS."

E é em nome de comunistas, verdes e independentes que "dão azo à participação cívica" e "à resolução das dificuldades das populações" que Fausto Neves assume "a defesa dos interesses locais, do progresso, do futuro para o nosso concelho."

Exclamando que "Espinho precisa da CDU", Fausto Neves constata que "é tempo dos espinhenses darem mais responsabilidades autárquicas à CDU, para além dos dois eleitos na

Assembleia Municipal e dos cinco eleitos das freguesias de Anta, Espinho, Guetim e Silvalde", sublinhando que "já é consensual o marasmo em que a cidade e o concelho caíram" e argumentando que "basta apenas olhar descuidadamente para os concelhos vizinhos."

Destacando que "a reabilitação urbana limitou-se a uma série de desastres que hipotecaram o futuro da cidade", Fausto Neves insurge-se contra "as obras de fachada", questionando "a exequibilidade das suas funções e a sua sustentabilidade financeira" e exemplificando com a Nave Polivalente, o Centro Multimeios e "já se está a ver" o FACE (antiga Fábrica Brandão Gomes)", a par de acesas críticas às "consequências" da "obra do século, o enterramento da linha" e à Lagoa de Paramos que "continua a envergonhar-nos na sua agonia suplicante".

O candidato (pianista e professor universitário) à Edilidade repara que "a tradicional animação de Espinho está moribunda" e "o comércio tradicional tem dias negros e assiste, estupefacto, ao firme e estrategicamente planeado 'não abre - abre/abre - não abre' das grandes super-

fícias, decretado pelo mesmo executivo da Câmara ao longo destes anos", enquanto "o desemprego alastra no concelho a uma velocidade que desactualiza os números que os pendões da CDU denunciam."

Ainda em jeito de balanço socioeconómico... "Ao despesismo ostentatório da Câmara, tantas vezes denunciado pela CDU, segue-se nos dias de hoje o pedido sucessivo de empréstimos, o aumento do preço dos serviços municipais e dos impostos (com o IMI à cabeça)."

E no que concerne ao planeamento estratégico para Espinho... "Defende-se o afastamento progressivo do trânsito do centro de Espinho - princípio que também partilhámos - mas não se alargou um metro à zona pedonal com a reabilitação urbana. Instalam-se agora parcómetros caríssimos com essa alegada justificação. Entretanto vão-se construir parques de estacionamento subterrâneos na baixa da cidade que vão ser pagos nas próximas décadas com língua de palmo, ou seja, com a exploração dos parcómetros pela empresa construtora."

Lúcio Alberto



“Os políticos não são afectados... Afectado é o povo!”  
– a crise “não é só em Espinho”, mas...

**Inquérito**

# “Deus queira que isto melhore”

As pessoas dizem que a crise é a todos os níveis e mundial. “A crise é geral” e “não é só em Espinho.”

A crise é económica, e “afecta o emprego” e até “a saúde”... Os mais afectados são as pessoas mais pobres que não têm dinheiro para comprar os bens essenciais. “As pessoas querem dinheiro para ir ao supermercado e não têm e já não vão...” Por isso, o comércio queixa-se de falta de vendas. Quanto ao cenário dos políticos também serem afectados pela crise, as pessoas questionadas respondem que não. Entretanto, as eleições para o Parlamento Europeu estão marcadas para 7 de Junho.

Carla Brandão

Fotos SS

**1 – Como é que a actual crise afecta Espinho?**

**2 – A crise é para todos (ou só para alguns)?**

**3 – E para os políticos também?**

**4 – Sabe que vão ocorrer eleições para o Parlamento Europeu no dia 7 de Junho? E vai votar?**



**Rosa Pereira**  
41 anos  
Técnica de engarrafamento  
Arcozelo

- 1 – Eu acho que afecta em todo o lado.
- 2 – Eu acho que a crise é para todos. É geral, mas há uns que sentem mais do que outros. A classe que está a ser mais afectada é a dos trabalhadores.
- 3 – Os políticos não. Acho que não sentem.
- 4 – Sei. Sim.



**Quirino Carvalho**  
51 anos  
Metalúrgico  
Vilar do Paraíso

- 1 – Não é só Espinho, de onde sou natural, é o mundo inteiro. Está a afectar tudo, isto está tudo ligado... O comércio... Se as pessoas não tiverem emprego não podem comprar, não podem comer. Está tudo ligado... Tem que haver dinheiro, trabalho para que as coisas corram...
- 2 – A crise não é para todos, nunca foi e nunca será. Aqueles que têm o poder de compra, as pessoas mais ricas, esses não sentem a crise. Ora bem, podem sentir pouco, mas vivem à farta na mesma.
- 3 – Sentem, isso já é antigo, sentem no pêlo... As pessoas ficam desagradadas com eles... Se as coisas não nos correm bem, também não correm bem para eles.
- 4 – Sim. Não sei, talvez. Já votei há muitos anos, quando se votou a primeira vez no país, votei pelo PS. As coisas não correram bem e eu deixei dez anos de votar. E depois voltei a votar outra vez. Comecei a votar nos verdes e agora vai ser sempre para os verdes.

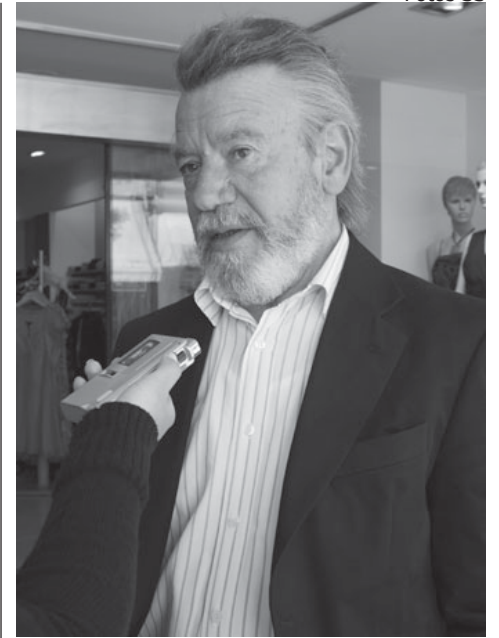

**Natálio Gomes**  
68 anos  
Técnico oficial de contas  
Santa Maria da Feira

- 1 – Isso já sabemos o porquê: por causa da crise financeira; é mundial.
- 2 – Já se sabe que quem é mais afectado por esta crise são sempre os operários, as pessoas que são dependentes. As empresas também sofrem por causa deste problema financeiro. Teve repercussão nas pessoas que são dependentes de empregos, colocações.
- 3 – É evidente. Os políticos tentam agora adaptar-se às novas situações.
- 4 – Sim. Não.



Semanário Registado na Direcção-Geral de Comunicação Social sob o n.º 100594

**DEFESA ESPINHO**

Fundado em 27/Março/1932

**PROPRIEDADE** – EMPES - Empresa de Publicidade de Espinho, Lda. Matriculada na Conservatória do Registo Comercial de Espinho sob o n.º 59, folhas 30 do livro C-1

Capital Social: 5.200,00 Euros  
Contribuinte: 500 095 540

**Administração**

Fernando Cunha (gerente)  
Joaquim Vasconcelos (gerente)

**Detentores com mais de 10% do capital**

Solverde - Soc. de Investimentos Turísticos da Costa Verde, Lda.

**Direcção**

Lúcio Alberto  
Email - lucio.alberto@mail.telepac.pt

**Redacção**

Manuel Proença – mjproenca@sapo.pt  
Sandra Soares – sandrasoares.de@sapo.pt

**Colaboradores**

Carla Brandão; Carlos Salvador; Edgar Tavares; Elisabete Moreira; Jorge Cunha, Rita Belinha e Vítor Lancha

**Colunistas**

Adérito Santos; Adolfo Leitão Carvalho; António Duarte Estêvão; António Regedor; Bruno Bastos; Fátima Costa; José Sarmento; Manuel Sancebas; Maria Fernanda Barroca; Mónica Vieira da Silva; Napoleão Guerra; Padre Rodrigo Lynce de Faria; Paulo Geraldo; Rute Miranda; Serafim Marques e Sérgio Carvalho.

**Departamento de Produção**

António Guerra

**Publicidade**

Joaquim Natário

**Secretaria de Administração e Redacção**

Cristina Fonseca e Fernanda Oliveira

**Serviços Administrativos e Publicidade**

Av.ª 8, 456 - 1.º andar - Sala R  
Ap. 39 - 4501-853 ESPINHO Codex  
Telef. 22 734 15 25 • Tlm. 936 540 320  
Fax 22 731 99 11 • Email-empes@sapo.pt

**Departamento de Redacção**

Av.ª 8, 456 - 1.º andar - Sala H  
Ap. 39 - 4501-853 ESPINHO Codex  
Telef. 22 734 15 25 • Tlm. 934 032 770  
Fax 22 731 99 11

Email-defesadeespinho@mail.telepac.pt

**Impressão**

NAVEPRINTER - Indústria Gráfica do Norte, SA - E.N. 14 (km 7,05)  
Apartado 121 - 4471 MAIA Codex

**Tiragem média**

3.700 exemplares  
Depósito Legal n.º 1604/83

**Internet:**

[www.defesadeespinho.no.sapo.pt](http://www.defesadeespinho.no.sapo.pt)

Os textos (e ilustrações) de Opinião publicados nesta edição são da inteira responsabilidade dos seus autores, não vinculando, directa ou indirectamente, o cariz editorial e informativo deste jornal.



PÁGINA ON-LINE: <http://opimpolho.no.sapo.pt> • BLOG: <http://sarmiento-news.blogspot.com>

**PIMPOLHO**

O mundo está em crise...

DESENHO E TEXTO DE: © José Sarmiento • 683

... alguma vez...

... deixou de estar???!...!



**Celeste**  
52 anos  
Doméstica  
Gaia

**1** – Eu acho que a crise, é geral, é mundial, não é só em Espinho. Acho que a crise é económica, é na saúde, no emprego. Aqui em Espinho há poucos divertimentos... Depois da linha ter sido "enterrada", nunca mais arranjaram o estacionamento. Aqui em Espinho é preciso mais estacionamento. O pagamento do estacionamento está a afectar a cidade. Para cidade, devia ter mais evolução. Espinho não tem tido evolução, está muito parado... Há cidades que são mais pequenas e que vemos mais evoluídas e cidades à menos tempo. É uma cidade de muitos turistas. Está pouco desenvolvida. Tem desenvolvido muito pouco. Os entendidos deviam fazer mais por isso.

**2** – Claro que não é para todos, infelizmente não é. Mas claro que há muita po-

breza cá em Espinho. Aqui em Espinho já fecharam muitas firmas, agora aqui não há nada para trabalhar. O comércio acho que está razoável, mas... Há uma casa ali em baixo, que está em liquidação total e se calhar vai fechar. Deus queira que isto melhore. Penso positivo. Já fui mais negativa do que sou agora.

**3** – Os políticos não. Esses tão muito bem.

**4** – Sei. Acho que não vou votar. Afinal, isto não muda, mas uma coisa é certa acho que o governo também não pode fazer muito. Afinal é mundial, eles não podem fazer nada por isto. Se passamos dificuldades a governar a nossa casa, o que farão eles a governar um país? Dizemos sempre o Governo... mas não podemos estar sempre a atingir o Governo. Eles... às vezes também não podem fazer nada. Deus queira que isto melhore, mas isto é mundial, não podemos dizer que é só Portugal, só em Espinho.



**Virgínia Faustino**  
43 anos  
Empregada comercial  
S. Félix da Marinha

**1** – Não fazendo negócio obviamente.

**2** – A crise será para todos, no entanto, podem uns ser mais afectados do que outros.

**3** – Os políticos absolutamente, acho que não. Os políticos não são afectados... Afectado é o povo!

**4** – Por acaso não sabia. Não vou.



**Adelina Teixeira**  
18 anos  
Estudante  
Grijó

**1** – Sinceramente não sei, acho que é algo muito geral, que acaba por afectar de maneira igual as diferentes regiões.

**2** – Sinceramente, sinceramente, acho que a crise é só para alguns. Há gente que ainda não tem bem a consciência da crise.

**3** – Claro que não.

**4** – Não sabia que era no dia 7 de Junho, mas sabia que ia haver eleições. Não sei, se calhar não.



**Bruno Marques**  
32 anos  
Vendedor ambulante  
Espinho

**1** – Está em tudo. Crise mesmo, forte mesmo em tudo, em todo o lado. No comércio, as pessoas querem dinheiro para ir ao supermercado e não têm e já não vão. Vão ao mais barato em tudo.

**2** – Só para alguns.

**3** – Para os políticos não há crise.

**4** – Sabia. Vou pensar ainda se vou ou não votar. Acho que, por vezes, os partidos em que votamos não merecem.

OPINIÃO  
ESPAÇO JURÍDICO

Fátima Costa



## Julgados de Paz

Os Julgados de Paz são Tribunais, com características especiais, que visam a resolução de conflitos de forma rápida e com custos reduzidos, sendo o prazo médio para a resolução desses mesmos conflitos de dois meses.

Estes Tribunais têm competência limitada uma vez que só tem lugar em certas causas e depende sempre do valor da acção.

São Tribunais que discutem questões de valor reduzido (até 5000 euros), excluindo as que versam sobre matérias de Direito da Família, Direito das Sucessões e Direito do Trabalho. Apreciam e decidem acções declarativas, tais como, direitos reais, responsabilidade civil contratual e extracontratual, direitos sobre bens móveis e imóveis, incumprimento dos contratos, obrigações, acidentes de viação, direitos e deveres dos condóminos, arrendamento urbano excepto acções de despejo.

Têm ainda competência para apreciar pedidos de indemnização civil excepto quando tenha sido instaurado em simultâneo procedimento criminal.

Estes Tribunais têm, ainda, a introdução da mediação, como forma alternativa da resolução de conflitos.

Em suma, poder-se-á concluir que estes Tribunais se caracterizam pela sua simplicidade, oralidade, proximidade com o cidadão e sobretudo pela sua rapidez.

O requerimento inicial e a contestação podem ser apresentados, por escrito ou verbalmente, no Julgado de Paz.

As partes comparecem pessoalmente mas podem ser acompanhados de mandatário constituído ou defensor oficioso.

Os custos com o processo são fixos num total de 70 euros.

A primeira parcela do custo com o processo acarreta para o demandante o pagamento da quantia de 35 euros. Posteriormente, o Demandado é citado para, querendo, contestar. Com a contestação, o demandado pagará a quantia de 35 euros.

Entretanto, se nenhuma das partes recusar a pré-mediação, o processo segue seus termos, marcando-se uma sessão, em que intervém o mediador de conflitos.

O mediador de conflitos é um profissional, devidamente habilitado para o efeito, e que com base em critérios de imparcialidade e independência, tentará o acordo das partes em sede de mediação.

Se o processo for concluído por acordo alcançado através de mediação, a taxa é reduzida para 50 euros, sendo restituído, a final, 10 euros a cada uma das partes.

Se não houver acordo em sede de mediação, o processo segue para fase de julgamento. Aí as partes oferecerão as provas que entenderem necessárias, culminando com uma Sentença proferida por um juiz.

A parte vencedora é reembolsada da quantia de 35 euros, enquanto que a parte vencida terá que pagar a segunda parcela no valor de 35 euros ou 70 euros, consoante haja ou não apresentado contestação.

Da sentença poderão as partes recorrer, desde que o valor da acção seja superior a 2500 euros.

Em suma, poder-se-á concluir que esta forma de resolução de conflitos é, sem dúvida, uma forma de descongestionamento dos Tribunais Judiciais.

Assiste-se, hoje em dia, cada vez mais, à criação de novos Julgados de Paz em diversos pontos do país, e a tendência caminha no sentido de criação de formas alternativas da resolução dos conflitos.



## Rui Torres lamenta que a Loja do Cidadão (de segunda geração) peque "por tardia", mas...

# "Foi na sequência de uma proposta da Junta de Espinho que a Câmara decidiu olhar para o piso superior do Mercado Municipal com outros olhos"

Na sequência de notícias e artigos de opinião sobre Loja do Cidadão em Espinho, o presidente da Junta de Freguesia entendeu oportuno o seguinte esclarecimento:

"Foi na sequência de uma proposta da Junta de Freguesia de Espinho que a Câmara Municipal de Espinho decidiu olhar para o piso superior do Mercado Municipal com ou-

tros olhos. Recordo que a Junta de Freguesia de Espinho, depois de deliberar em reunião de executivo e em reunião de Assembleia de Freguesia, apresentou à Câmara Municipal de Espinho uma proposta de rentabilizar o piso superior do Mercado Municipal com vista a um melhor aproveitamento do local. Na altura a proposta visava criar um projecto social para idosos, jovens e instalar diversas colectividades da freguesia no local. No entanto, a Câmara Municipal de Espinho, foi rejeitando a proposta argumentando que o local foi pensado para comércio e por esse facto não faria sentido dar-lhe outro tipo de utilização.

No decorrer do ano de 2007 a Junta de Freguesia de Espinho, na sequência da intenção tornada pública pelo Governo de instalar uma Loja do Cidadão de segunda geração em todos os municípios, alertou a Câmara Municipal de Espinho, nomeadamente o senhor presidente, que Espinho poderia ser dos primeiros municípios a receber essa valência.

Quando falamos de uma Loja do Cidadão, apesar de estarmos a falar de uma Loja do Cidadão de segunda geração – diferente das que temos no Porto e em Aveiro – é preciso levar em linha de conta que se trata de um serviço que poderá arrastar consigo muitas pessoas. Não me parece que o Mercado Municipal, nomeadamente o seu piso superior, seja o local mais apropriado para a instalação da referida valência. Há na freguesia de Espinho (na sede do concelho), outros locais com melhor localização para a instalação da referida valência. A Loja de Cidadão de Espinho deve ser competitiva e mais atractiva em comparação com as que estão previstas para Gaia e Esmoriz. Deve potenciar a vinda de residentes noutros concelhos a Espinho, e

com isso desenvolver toda uma economia e criar mais condições de sustentabilidade do concelho. Deve ter características que sejam francamente competitivas com as outras da região. Ter este serviço num local que promova a vinda dos gaienses, dos feirenses, do povo vareiro (de Ovar) e restante população da região. Não deve apenas servir os espinhenses. A Loja do Cidadão de Espinho deve ser atractiva e competitiva."

Rui Torres aproveita a oportunidade para acrescentar:

"No que respeito diz ao Mercado Municipal é importantíssimo dar uma ocupação ao piso superior, que crie uma dinâmica e uma utilização que ajude os comerciantes do edifício e das zonas envolventes. A proposta apresentada pela Junta de Freguesia iria promover uma utilização diária do edifício (1.º piso do Mercado) em números que estimo ultrapassar os 200 cidadãos, durante o dia e apenas com os projectos sociais de idosos e jovens. Não contabilizo o movimento associativo. Falo em utilização cem por cento espinhense, que são os grandes consumidores dos produtos do Mercado Municipal e do comércio tradicional.

Tal como aconteceu no Mercado Municipal, a Junta de Freguesia de Espinho, está disponível para colaborar com a Câmara Municipal, nomeadamente no lançamento de propostas, para que outros equipamentos municipais (concluídos ou em vias de) sejam rentabilizados de uma forma mais eficaz e sejam colocados ao serviço dos espinhenses.

Já existem novas Lojas do Cidadão (2.ª geração) a funcionar pelo país, outras em vias de ser inauguradas. A pretensão da Junta de Freguesia era que a de Espinho fosse das primeiras. Será sempre bem-vinda. Peca por tardia."



Na correspondência dirigida à secção do "Correio do leitor" – por carta, fax, ou e-mail – os interessados devem identificar-se com o nome, o endereço, o contacto telefónico e o número do Bilhete de Identidade, mantendo-se, todavia, apenas no rodapé dos textos publicados o nome e a localidade dos autores.

### CORREIO DO LEITOR

## Multado à porta da garagem e os outros não...

Venho por este meio descrever um episódio que ocorreu no dia 15 de Maio (sexta-feira). Como é do conhecimento geral, na cidade de Espinho é obrigatório pagar para se poder estacionar (0,80 cêntimos/hora).

Eu não tenho direito a cartão de residente pois tenho garagem particular e mesmo que tivesse direito ao cartão apenas é permitido a cada habitação possuir somente uma viatura num agregado familiar composto por três ou quatro elementos é praticamente impossível.

Estacionei em frente à minha garagem para descarregar uma mercadoria e fui autuado em 60 euros.

Lugar este que é usado por muita gente, inclusive, pelas viaturas de escola de condução e outros cidadãos que, principalmente à segunda-feira (dia de feira na cidade), usam e abusam da frente da minha garagem para não pagarem estacionamento.

Por diversas vezes abordei agentes da PSP, pessoalmente e telefonicamente (esquadra),

por viaturas que me eram estranhas e que me impossibilitavam o acesso à minha propriedade e nada era feito, ou por não terem os autos de contra-ordenações, ou não haver reboque disponível, ou por não haver bloqueadores, etc.

O que permite ao proprietário dessa mesma viatura ter tempo para estacionar, "passar" e sair de novo na viatura sem qualquer impedimento ou mesmo abordagem por um agente da autoridade, o que leva a que no dia seguinte proceda da mesma forma.

E sem ninguém os solicitar autuam o proprietário da garagem (eu)...

Apresentei-me perante o agente, provei que a viatura era minha e que a garagem também e nada feito.

Na esquadra disseram-me que eu fui apanhado numa "onda", ou seja, a Esquadra de Espinho tem dois ou três agentes destacados para colaborar com os fiscais da empresa ESSE e "limpar" a cidade de um lado ao outro.

E ao mesmo tempo me dizem que diz o bom senso que a PSP só actua nessas situações quando o proprietário solicita (que não foi o caso como é obvio).

Enquanto na minha presença na Esquadra da PSP em Espinho (pois fiz questão de pagar a multa na hora), diferentes agentes entravam "orgulhosos" com duas e três multas passadas como se tivessem cumprido o seu objectivo...

O que é isto? O que é a PSP?

*Cristiano Pereira (Espinho)*



### OPINIÃO DISCURSO DIRECTO

*Correia de Araújo*

## Yes, we Kahn

Estarão, por certo, a pensar tratar-se de algum equívoco no título desta crónica. Não! Não era meu propósito reproduzir o tão famoso slogan da campanha de Obama que, diga-se de passagem, tinha muito de mágico e apelativo (tenho de o admitir... mesmo sendo eu, assumida e tendencialmente, pró-republicano).

Perpasso os olhos pelo portal das comunidades portuguesas e detenho-me no regulamento dos "Prémios Talento 2008", concurso cujos prémios serão entregues em Junho próximo com o objectivo de distinguir os portugueses e luso-descendentes, residentes no estrangeiro, que se destacaram no exercício de actividades em diversos sectores da vida social (artes do espectáculo, associativismo, ciência, comunicação social, desporto, humanidades, literatura, profissões liberais, etc., etc.).

Vem-me à memória, acto contínuo, a minha prima Maria Araújo Kahn, afectuosamente conhecida por "Ziza" entre os familiares mais próximos.

Nascida em Angola, filha de pais "portugueses de gema", quis o destino e uma descolonização apressada que rumasse aos Estados Unidos em 1975. Aí conclui os seus estudos na área do Direito e dá início ao seu trabalho, designadamente no combate à fraude dentro do sistema federal de saúde como adjunta do procurador Federal da Justiça no Estado de Connecticut. Depois foi coordenadora, no âmbito do FBI, de todos os processos criminais envolvendo uso de computadores ou crianças e, mais recentemente, é nomeada juíza no Tribunal Superior do Estado de Connecticut pela governadora daquele estado norte-americano. Um percurso notável trilhado com humildade e muita dedicação. Um exemplo do êxito que, felizmente, vem sendo apanágio de tantos e tantos portugueses espalhados pelo mundo.

Na pessoa de Maria Araújo Kahn enalteço todos aqueles portugueses – e são muitos – que lá fora engrandecem o nome de Portugal e, simultaneamente, fica-me esta certeza de que também por cá somos capazes do melhor e estamos aptos para o sucesso. Assim o queiramos!

Agora sim, termino como podia ter começado: "Yes, we can!"

### Aluga-se

#### ESTABELECIMENTO/ARMAZÉM

c/ 100m2 + 60m2 de cave ao nível da rua

#### Vendo

#### LOTE DE TERRENO

c/ 550m2, para vivenda de 4 frentes

**T3** – 150m2 - Centro de Espinho

Tlm. 91 959 1294

Tlm. 96 247 02 42 • 96 411 83 50

#### Aluga-se

**Espinho** – Garagem para 2 carros - Rua 18 \* Rua 23 – Escritórios p/ serviços – Loja centro de Espinho. Bom preço \* **T3** c/ garagem - Ponte d'Anta \* **T2** - Centro \* Loja - Rua 33.

**Santa Maria da Feira** – T2 e T3

**Cortegaça** - T3 - Praia de Cortegaça.

#### Vende-se

**S. Félix da Marinha** – T3. Bom preço.

**Espinho** – T2 e T1 - Novo \* **Terreno** para 1 moradia - Anta \* **T2** c/ águas furtadas. Boas áreas. Bom preço – Rua 19 \* **Apartamento T4** de luxo no centro de Espinho - Novo \* **T3 usado** – Bom preço.

**Esmoriz** – EN 109 – Apartamentos novos T2 e T3

**T2 Nogueira da Regedoura** – Como novo - 75.000 euros.

DEFESA ESPINHO

vende-se na  
**Café  
Caracas  
(S. Félix)**

DEFESA ESPINHO

vende-se na  
**Casa  
João Carlos  
(Av.ª 8)**





## Conferência com Vítor Baía e desportistas espinhenses no Hotel PraiaGolfe

No próximo dia 29, pelas 21.30 horas, o Hotel PraiaGolfe acolhe uma conferência subordinada ao tema "Alta competição e alto rendimento", com Jorge Sequeira e a participação de um grupo de convidados do desporto, como Vítor Baía, Vítor Hugo, António Leitão, Miguel Maia e Rui Rocha.

O debate (de entrada livre) integra-se num conjunto de iniciativas denominado "Conferências do Atlântico 2009" e terá José Manuel Silva como moderador.

## Alunas da Gomes de Almeida organizam palestras

### Comunicação

Na sexta-feira e anteontem, o curso de Comunicação, Marketing e Relações Públicas da Escola Secundária Manuel Gomes de Almeida organizou duas palestras. O evento denominado "O Dia da Comunicação" teve que ser dividido em duas fases por não ter sido possível conciliar as presenças dos dois oradores no mesmo dia.

As alunas do 11.º (8.ª) do referido curso, Inês Zenha, Adriana Ferreira e Sara Ribeiro tiveram a seu cargo a organização deste evento. Segundo a professora Paula Oliveira (também presente na mesa) foi "sem dúvida um excelente exercício para os aproximar da realidade de trabalho."

Na sexta-feira, a temática escolhida foi a "Importância da Comunicação". Na assistência estiveram presentes os cursos de Comunicação, Marketing, Relações Públicas e Publicidade e Técnico de Turismo, uma vez que as disciplinas leccionadas nestes cursos se relacionam com a temática abordada.

Nesta tarde esteve presente, o orador convidado Rafael Rocha, Director de comunicação e imagem da ANJE (Associação nacional de Jovens Empresários), parra quem comunicar é "um termo muito lato, portanto tudo é comunicar, fotografia, as artes, cinema, o teatro, linguagem verbal e não verbal, tudo isso é comunicação."

Como referiu ao jornal *Defesa de Espinho*, o orador veio falar "sobre os 15 minutos de fama a que todos temos direito, como dizia Andy Warhol e portanto como podemos aproveitar esses nossos 15 minutos. Vou dar algumas dicas para que, se chegar a oportunidade, estes jovens possam de alguma maneira fazer boa figura."

Anteontem, a temática da palestra foi o

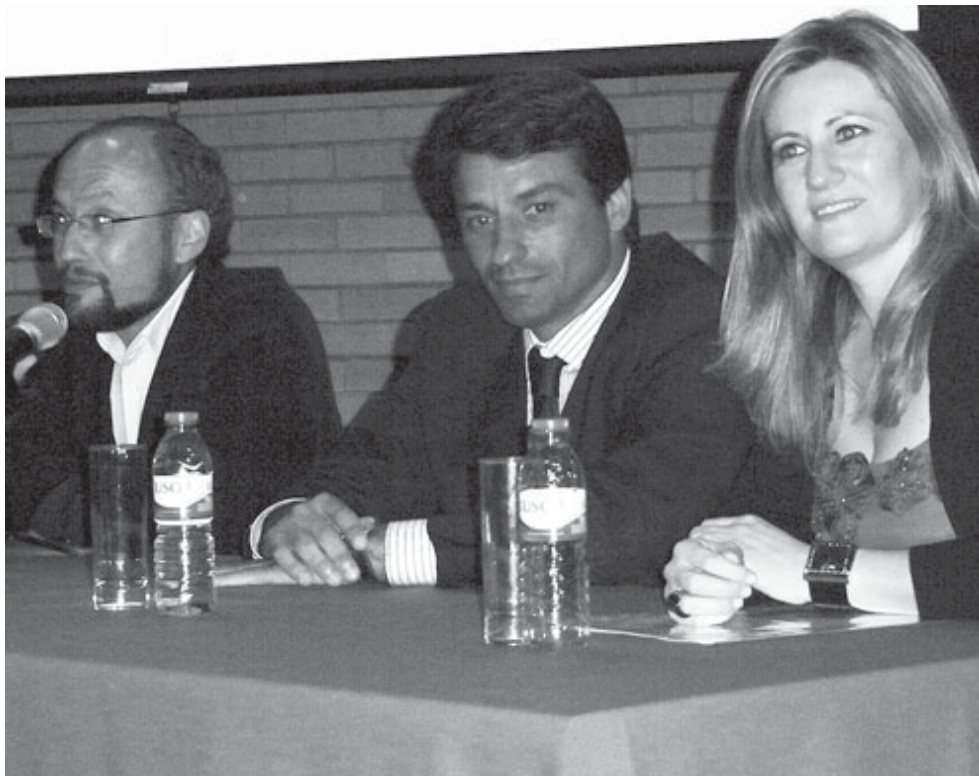

marketing social. A assistir a este evento, estiveram alunos do 10.º (12.ª) e alunos do 11.º (8.ª e 9.ª) do curso de Comunicação, Marketing, Relações Públicas e Publicidade e ainda alguns professores.

O orador, Pedro Oliveira, director da rede de retalho da BP em Portugal, falou dos projectos em que esta empresa tem vindo a participar numa vertente mais social. Falou ainda do "Projecto Mão na Mão", que advém da assinatura de um protocolo da BP com outras empresas. Este protocolo teve como objectivo a criação de um movimento empresarial de voluntariado, estan-

do voltado para instituições privadas de solidariedade social e organizações não governamentais que costumam apoiar cidadãos portadores de deficiência e idosos. O que a empresa pretende é oferecer a colaboração dos seus trabalhadores a uma causa social.

Em conclusão, a organização de eventos como as referidas palestras têm por objectivo levar que os alunos a colocarem em prática os conteúdos que aprendem nas aulas, aproximando-os da realidade do mundo do trabalho.

Carla Brandão

## "Rumos" na Escola na Domingos Capela

O agrupamento de escolas Domingos Capela vai realizar uma mostra formativa, intitulada "Rumos".

Esta actividade decorrerá no sábado, das 14 às 17 horas, com entrada livre.

## Ocupação (jovem) de tempos livres

Quem pretender ocupar os tempos livres nos meses de Julho, Agosto e Setembro poderá aderir ao Programa OTL (Ocupação Tempos Livres). Este programa permitirá aos jovens entre os 12 e 25 anos que participar em projectos úteis à comunidade. Este projecto abrange várias áreas como o ambiente, cultura, saúde, desporto, entre outros.

As inscrições (gratuitas) deverão ser feitas no site do OTL – [www.otl.pt](http://www.otl.pt) ou através do preenchimento de um formulário a entregar na Câmara Municipal de Espinho na Divisão de Apoio à Juventude, ou no Gabinete do Município ou no Posto de Turismo e decorrem até 15 de Junho.

Os participantes na iniciativa OTL terão assegurado um seguro de acidentes pessoais e uma bolsa no valor de 2 euros à hora.

No final, os participantes terão direito a um certificado de participação que será emitido pela Direcção Regional do IPJ, I.P. da área que reside.

Para mais informações devem consultar o site da Câmara Municipal de Espinho [www.cm-espinho.pt](http://www.cm-espinho.pt) ou o Portal da Juventude <http://juventude.gov.pt/Portal/Programas/OcuparTemposLivres/ProgOTL/otljovens.htm>.

## Especial

### Hotel Solverde SPA & SPA & Wellness Center lança soluções empresariais e de Team Building

O Hotel Solverde SPA & Wellness Center, localizado em frente à Praia e a apenas 15 minutos do Porto, acaba de lançar dois pacotes destinados a satisfazer as necessidades do mundo empresarial, que combinam soluções de alojamento, salas de reunião, alimentação e materiais audiovisuais. Para além dos pacotes reunião, aquela unidade do Grupo Solverde propõe o programa Team Building, ideal para a prática de actividades de motivação. Com o mar como cenário, o Hotel Solverde SPA & Wellness Center é o único hotel cinco estrelas no Norte do país que dispõe de espaços exteriores para a prática daquele tipo de actividades.

Os Pacotes Reunião, válidos para o mínimo de oito pessoas e máximo de 50, foram pensados de modo a satisfazer as exigências e as necessidades de cada cliente. Com o alojamento de uma noite, como opção, a unidade disponibiliza no pacote reunião as suas 17 salas de trabalho com capacidade até 500 pessoas, algumas com vista para o mar

e todas com luz natural, os melhores materiais audiovisuais – flip-chart, ecrã, projector de vídeo e som – coffee breaks de manhã e à tarde – e almoço de trabalho sugerido pelo chefe, que inclui vinhos da reserva do hotel e café.

Válido para quem opte pelo alojamento de uma noite, o segundo pacote reunião acrescenta ao primeiro o Porto de boas-vindas, pequeno-almoço tipo buffet, no restaurante Jardim, e parque de estacionamento gratuito. Após uma longa e exaustiva jornada de trabalho, os clientes podem ainda usufruir da utilização gratuita das piscinas exteriores e interiores (água do mar aquecida), ginásio, sauna, laconium, banho vapor e duche sensações, ideal para retemperar energias, ou podem ainda exercitar-se no campo de futebol relvado, localizado no jardim do hotel.

Pensado especialmente para eventos empresariais, o Hotel Solverde SPA & Wellness Center tem para oferecer um conjunto de infra-estruturas e equipas de profissionais espe-

cializados que acompanham cada sessão de modo a que o sucesso seja garantidamente alcançado, facto ao que também não será alheio a disponibilização gratuita de Internet Wireless em todas as zonas públicas do Hotel, salas de reunião e quartos.

Para as empresas que apostam em manter os seus recursos humanos fortemente motivados, o hotel apresenta características ímpares e excepcionais para realização de acções de Team Building. Com 20.000 metros quadrados de jardins, campo de futebol relvado, heliporto, piscinas, espaços multiusos e uma invejável vista para o mar, aquela unidade do Grupo Solverde oferece as melhores condições para quem objectiva a motivação dos recursos humanos, o fortalecimento do espírito de equipa e a animação com base na comunicação e no espírito de equipa.

"Tudo isto, num só espaço... Hotel Solverde SPA & Wellness Center. Único cinco estrelas no Norte com espaços exteriores para prática de actividades."



## Curso de nadador-salvador na Piscina Municipal

A Câmara de Espinho está a organizar um curso de nadador-salvador na Piscina Municipal, com a duração de trinta dias.

O curso tem início a 2 de Julho, com o formador Albertino Ventura.

O número máximo de inscrições será de trinta e o critério de selecção por ordem de chegada.

Todos dos interessados podem dirigir-se aos seguintes locais: Piscina Municipal de Espinho; Bombeiros Voluntários de Espinho e Posto de Turismo de Espinho.

## Luso Venezolano reabre restaurante

Foi reaberto (com nova gerência) o restaurante do Centro Social Luso Venezolano, com almoços de terça a domingo e jantares às sextas, sábados e domingos.

Para o próximo sábado está marcada (com música) uma "grande noite brasileira".

## DELF (e economia) na Laranjeira

É já nos próximos dias 28 e 29 de Maio que a Escola Secundária Dr. Manuel Laranjeira será centro de passagem de exames DELF (Diploma Elementar de Língua Francesa).

No total, quase uma centena de jovens, alunos não apenas da Manuel Laranjeira, mas também de outras escolas da região, vão prestar provas a fim de obter uma certificação do seu nível de Francês, reconhecida internacionalmente.

Se para muitos alunos, esta será a sua primeira tentativa, para outros, como para a Andreia Oliveira, do nono D, já habituada a estas andanças, e que vai agora tentar obter a certificação B1, este exame é mais uma etapa na preparação do seu futuro profissional.

Além disso, o DELF é uma mais-valia para os alunos que pretendem mais tarde, participar no programa Erasmus e ir estudar para o estrangeiro. Sendo a França um país onde o acesso ao ensino superior é facilitado, nomeadamente na área da medicina (onde não há números clausus, no primeiro ano e onde o valor anual da propina não ultrapassa os 200 euros), ter uma certificação DELF é cada vez mais essencial.

O DELF escolar realiza-se, todos os anos em Maio, devendo os candidatos inscrever-se até finais do mês de Abril de cada ano.

Duas professoras da Laranjeira, Lígia Moreira e Maria Filomena Fardilha, farão este ano parte do júri, depois de terem seguido uma formação específica para correctores DELF, na Alliance Française do Porto.

Calendário de exames: 28 de Maio – provas escritas A1 (9h/10h30); provas escritas B1 e provas orais A1 (11h/13h); provas orais B1 (13h/13h30); 29 de Maio – provas escritas A2 e provas orais B2 (9h/10h40); provas escritas B2 (11h/13h30); provas orais A2 (11h/15h30).

Em <http://www.ciel.fr/apprendre-francais/preparation-examen/comprehension-test.htm> podem ser encontradas provas modelo DELF.

Entretanto, decorreu na Secundária Laranjeira, entre segunda e quarta-feira, a Semana de Economia e Contabilidade, iniciativa que se insere nas actividades do Departamento das Ciências Sociais e Humanas.

O programa incluiu a actuação da tuna feminina da Faculdade de Economia do Porto, logo às 10 horas de segunda-feira, quatro colóquios com representantes empresariais, jogos didácticos, bancas dos cursos profissionais, CEF(s) da via ensino e uma exposição sobre como se organizava a contabilidade e a produção numa empresa de chapéus na primeira metade do século passado.



## Encontro Nacional de Secções Europeias Francófonas

# Criatividade e inovação da Secundária Laranjeira

*Decorreu em Alenquer, na Escola Secundária Damião de Góes, a segunda edição*

*do Encontro Nacional de Secções Europeias Francófonas, ao qual não faltou a criatividade e inovação da secção espinhense da*

*Escola Secundária Dr. Manuel Laranjeira e as notícias do Defesa de Espinho sobre a secção.*

O dia 8 de Maio começou bem cedo para os alunos da Secção Europeia Francófona da Escola Secundária Dr. Manuel Laranjeira que, às 6 horas da manhã, rumaram em direcção a Alenquer. O propósito era participar no Segundo Encontro Nacional de Secções Europeias Francófonas.

À chegada à Escola Secundária Damião de Góes, os alunos espinhenses receberam uma mochila com uma t-shirt, um livro de banda desenhada em Francês, documenta-

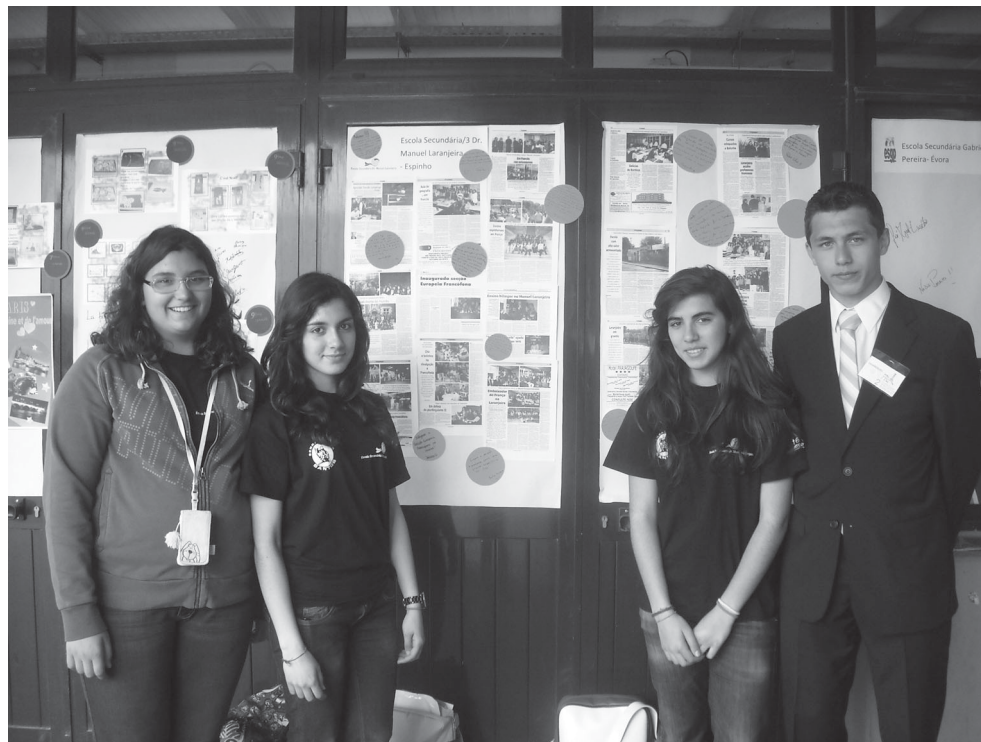

**Artigos do jornal Defesa de Espinho expostos pela secção francófona em Alenquer**

ção sobre a União Europeia assim como um pequeno lanche e durante a manhã, os jovens participaram em várias actividades desportivas e jogos tradicionais, tendo saído vitoriosos em várias modalidades.

Num grande painel, reservado para cada escola, a Secção Francófona espinhense optou por expor cópia dos artigos da Defesa de Espinho noticiando o trabalho realizado ao longo dos três anos de existência, assim com testemunhos dos alunos.

Depois do almoço servido na cantina e oferecido pela Embaixada de França, teve início o espectáculo no pavilhão ginno-desportivo da escola anfitriã. Coube ao presidente da Câmara Municipal de Alenquer dar as boas vindas aos alunos das 14 escolas presentes. Marcaram ainda presença a DGIDC (Direcção Geral de Inovação e de Desenvolvimento Curricular), a Embaixada de França, o Consulado Geral de França no Porto, a APPF e um representante do Conselho da Europa.

A participação dos alunos da Manuel Laranjeira teve como objectivo mostrar parte do trabalho realizado ao longo deste ano lectivo. Todos estiveram presentes em palco, uns tocando instrumentos musicais, outros declamando pequenos poemas da sua autoria, criados a partir da canção de Faudel "Je veux vivre" (Eu quero viver), proclamando assim a sua alegria de viver e os sonhos que pretendem alcançar. Num segundo momento foi feita uma apresentação do intercâmbio com a escola de Talate (Marrocos), com uma projecção vídeo e uma dança, ao som da música de Francis Cabrel "African Tour". Esta participação da Manuel Laranjeira valeu aos alunos as es-

peciais felicitações da DGIDC.

Durante a tarde houve ainda a apresentação de canções, desfiles, dramatizações, danças. Todas as Secções Europeias Francófonas do país deram o seu melhor. A Escola de Oliveira de Azeméis foi também muito notada, nomeadamente graças à presença do jovem Miguel Silva, finalista do programa televisivo "Uma canção para ti", a quem as jovens da Manuel Laranjeira não deixaram de pedir autógrafos.

Segundo Lídia marquês, coordenadora da secção francófona espinhense, "este segundo encontro fortaleceu a importância da aprendizagem do Francês em Portugal, tanto pelas oportunidades que esta língua pode trazer no percurso escolar dos alunos como na sua preparação para a vida profissional. O evento valorizou ainda a identidade europeia e o plurilinguismo."

Convém salientar que, graças à qualidade do trabalho desenvolvido pelas Secções Europeias de Língua Francesa existentes, o Ministério da Educação deu luz verde para que, no próximo ano lectivo sejam criadas novas secções francófonas.

Entretanto, a Secção Europeia Francófona da Secundária Dr. Manuel Laranjeira tem já novos projectos, a começar pela participação no café-concerto "As múltiplas facetas da Paz", a apresentar no salão paroquial de Espinho já na próxima sexta-feira, espectáculo cuja receita reverterá a favor das obras da igreja. Terá ainda oportunidade de realizar uma exposição retrospectiva na primeira semana do mês de Junho, no polivalente da Escola Manuel Laranjeira.

**Sandra Soares**



## Na abertura da Mostra da Secundária Gomes de Almeida

# Magia e emoção

Fotos VÍTOR LANCHÁ



*A sétima Mostra da Escola Secundária Dr. Manuel Gomes de Almeida abriu na noite de sexta-feira com uma pequena mas emocionada sessão de abertura e uma peça de teatro cheia de cor e magia protagonizada pelos alunos, mas muitos outros momentos altos estão programados.*

**Sandra Soares**

Na abertura da Mostra, a directora do Conselho Executivo da escola, Benilde Fardilha, fez questão de sublinhar o "envolvimento, cooperação e boa vontade de muita gente, em especial alunos professores e funcionários, na realização desta iniciativa sem esquecer os pais, que também terão um papel activo e participante na mesma".

A professora sublinhou emocionada ser "neste momentos em que se sente o envolvimento de todos que tenho muito orgulho nesta escola".

Agradecendo à Câmara Municipal e Junta de Freguesia de Espinho a colaboração

prestada, a responsável lembrou que este ano a Mostra se espalha por vários espaços da cidade e destacou alguns dos momentos altos que marcam as duas semanas em que decorre o evento.

Ao momento mais solene e formal seguiu-se uma colorida e divertida noite de teatro em que o "Feiticeiro de OZ" deliciou todos quantos encheram a sala do auditório da Junta de Freguesia de Espinho.

Entretanto, no início desta semana, arrancaram as muitas actividades com sessões abertas de educação para a saúde, palestras, uma noite de teatro com "A cor das coisas" e outro dedicada à observação

astronómica, mas também a apresentação do livro "Brisa de Sons", compilação de poemas de alunos, professores e ex-alunos da escola.

Até amanhã, está patente uma exposição de caricaturas de Rafael Bordalo Pinheiro e diversas exposições com trabalhos de alunos, a exposição "Astronomia Artística" e workshops diversos (Ciências; Multimédia e Artes), que regressam entre os dias 25 e 27 de Maio.

Também se encontra disponível, durante os dias úteis das duas semanas de mostra, a oferta formativa para o ano lectivo 2009/2010, com professores aptos a dar

informações e esclarecimentos (9h30/12h30 e 14h30/17h30). Tudo isto na Junta de Freguesia de Espinho.

Hoje é o Dia P, em que o Ensino Profissional estará em debate, entre as 15 e as 17.30 horas no Auditório da Junta de Freguesia de Espinho. À noite há teatro, música e poesia no átrio do Bloco A3 da escola.

Entre muitas outras actividades diárias, destaque ainda para o Sarau Gímnico a decorrer amanhã pelas 21.30 horas na Nave Polivalente, e o espectáculo musical "ESMGA Sing Star" com que encerra a mostra pelas 21 horas de 29 de Maio, no auditório da Junta de Freguesia de Espinho.

## Alunos da Espinho 3 de Espinho na Academia de Música

# Diversão (e aprendizagem)



Os alunos, professores e auxiliares da Escola E.B./J.I. de Espinho n.º 3 deslocaram-se à Academia de Música de Espinho, sendo-lhes proporcionado um pequeno momento de teatro dos alunos da classe de conjunto da Academia.

Os alunos da Escola Profissional permitiram-lhes também o contacto com instrumentos

musicais de diferentes famílias: cordas, sopro, madeiras, percussão...

Todos os alunos da Escola E.B./J.I. de Espinho n.º 3 gostaram imenso da actividade e interagiram em vários momentos com o professor Jonas Pinho, responsável pela sua organização.





**OPINIÃO**  
**ESTÓRIAS DE VIDA**  
**NO QUOTIDIANO**  
**ESCOLAR**

Cândida Ribeiro

## O futuro está na escola

Ao fim de 38 anos como professora e, porque não sou muito exigente nos meus gostos, as coisas boas que o dinheiro pode comprar penso que as tenho todas. As outras penso que sempre as tive e aquela de que me recordo e mais útil me foi ao longo destes anos todos foi "a humildade" de estar sempre a aprender com as pessoas, incluindo os alunos. A experiência, e quanto maior for, em minha opinião, deve conduzir sempre à humildade. Pois, cada coisa que aprendemos com os outros, sobretudo os mais velhos, faz-nos sentir felizes num qualquer momento da nossa vida.

Hoje sentei-me no meu sofá preferido e coloquei sobre a mesinha da minha sala a minha caixa de "troféus", recebidos ao longo da minha carreira de professora. Não são medalhas, nem outro tipo de objectos, entregues em público em cerimónias glamorosas onde se gastam rios de dinheiro.

O que me encanta na "selva" da Escola é que os meus "tesouros" recebi-os sempre na solidão da sala de aula, às vezes só eu e aquele(a) menino que me quis demonstrar o quanto gostava de mim. Eu gosto de todos "os bons", "os maus" e "os mais ou menos" e cada aula é ainda hoje para mim como se fosse a primeira. Ter de viver momentos sem acreditar nos alunos não os aguentaria. Seria uma tortura diária e não a suportaria.

Pelos alunos vivo na esperança da "passagem rápida" de muitos dos que mandam e que do cimo da sua arrogância e do desconhecimento da realidade da escola insistem em afirmar que na Escola está tudo bem.

Não está, não senhor! Eu e todos os que temos dado o melhor à escola e aos alunos sabemos-lo muito bem!

Há professores angustiados, muitos deles a trabalhar para estatísticas impostas de cima. Vemos os meninos, muitas vezes, sem o apoio necessário por terem os professores "entretidos" com a inusitada burocracia que lhes é imposta e sobretudo pela avaliação "sem pés nem cabeça" que os impedirá, sejam bons ou maus, de chegar ao topo da carreira.

É a desmotivação que em muitos momentos os faz claudicar. Mas frente aos meninos rapidamente se recompõem.

Eu até já sou professora titular embora não saiba bem o que isso é, nem a importância que tem na vida de um bom professor ou em que medida melhora a qualidade de ensino.

Desenganem-se os que se acham já vencedores da "guerra" que desencadearam e que nós, não queríamos. É que, o Professor "não envelhece nunca por dentro". É essa a vantagem sobre eles, pois,

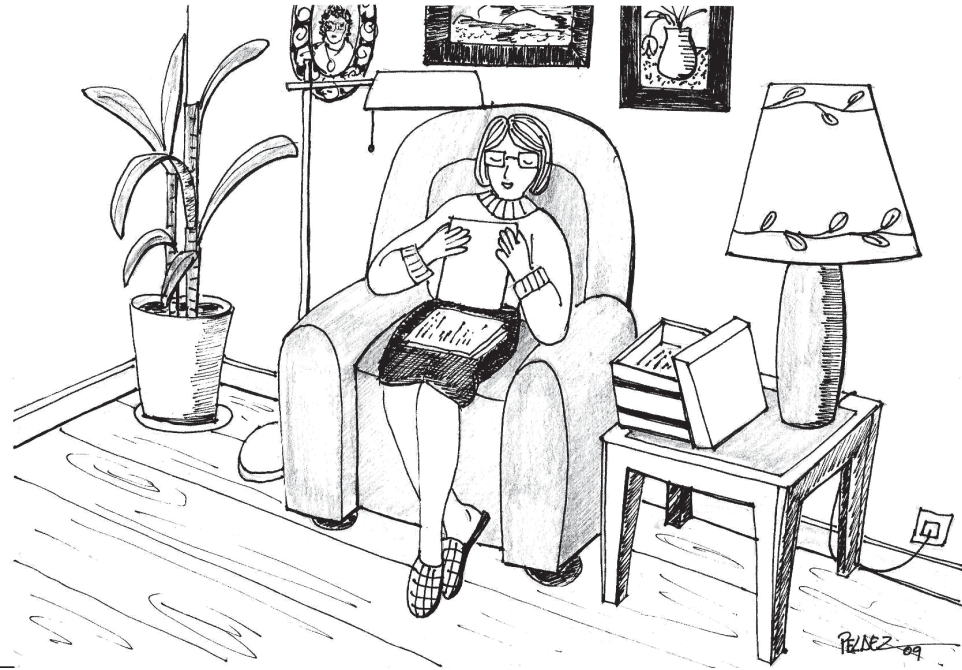

com os alunos a vida é sempre jovem e o seu exemplo, as suas conversas e confidências fazem-nos regressar sempre à infância que não queremos nem devemos deixar morrer dentro de nós. É daí que nos vem a imensa força de ser Professor. Entre alunos e professores não há corrupção nem enriquecimento ilícito. Há alegria e força na procura de um mundo melhor.

O que os alunos procuram no professor é a sua exigência e competência, que muitas vezes deriva da sua experiência. Eles querem sobretudo alguém com quem estabeleçam uma relação de empatia e confiança. Alguém que os ouça. E hoje, infelizmente por culpa das políticas aplicadas à escola, ouvimos muito menos... Não temos tempo!

Ao Professor deve interessar a pessoa que é o aluno e as suas características próprias - Família, projectos, sonhos, anseios, medos, convicções, tudo isto lhe confere a singularidade que o distingue como ser único e diferente. O ensino unidimensional não é ensino ou melhor não foi este que eu escolhi há 38 anos, quando ainda se vivia em Portugal um clima de analfabetismo e obscurantismo político.

Hoje, apesar de Portugal fazer parte da elite Europeia, é um país com muitas assimetrias e insuficiências de carácter económico e sobretudo social das famílias que se reflectem na Escola de hoje.

"Há uma diferença abissal entre ricos e pobres e a grande maioria está mais próxima dos pobres do que dos ricos."

Eu não me imagino a fazer outra coisa, para além de ser professora. E isso, é o que mais me assusta em relação ao futuro (leia-se velhice). Além da menor capacidade intelectual e física, que é natural, tenho medo de envelhecer sem ter por perto alunos que me ouçam e a quem eu possa ouvir.

Também receio a reforma porque ainda sou feliz a dar aulas e não me imagino a fazer mais nada, por enquanto.

Ao reler muitos dos meus "troféus" guardados na minha caixa de tesouros, sinto que o meu interior como professora entra numa corrida vertiginosa, na tentativa de fazer parar "o mundo" que rodeia muitos dos alunos que frequentam as nossas escolas e, nós, os professores, somos impotentes para melhorar. Isso deve competir aos políticos.

Alguns alunos contam-nos muitas vezes as suas vivências de uma forma miste-

riosa e fascinante e é comovente recordar, na calma do meu sofá as mensagens sinceras de que darei apenas pequenos exemplos, através de excertos de bilhetes ou cartas que recebi de alguns alunos ao longo dos anos:

"...porque professora, não sei é como lhe devo chamar, talvez confidante, amiga e companheira que nos ajudou sempre e nos fez partilhar o que temos de menos bom na nossa vida..."

"Passaram nove anos desde que deixei de ser sua aluna, desde que deixei de lhe escrever mas ao mexer nas coisas, já mulher, encontro sempre uma carta que me escreveu quando passei pela pior fase da minha vida, tinha apenas 11 anos quando os meus pais se separaram e quatro meses depois a minha avó morreu. Após o choque nada fazia sentido a não ser as suas magníficas aulas. As aulas de alguém que foi sempre o meu ídolo."

"Obrigada por me ter escrito aquela carta e por ser a pessoa que é. Obrigada pela minha mãe que também a admira muito". (carta de Janeiro 2009)

Eu é que te agradeço a ti, Rute, por teres sido capaz de ser a tal pessoa "honestas" de que falas e por acares que eu contribui para te ajudar a sê-lo.

Terminarei citando a autora Maria Lucília Bonacho que a anteceder o seu livro "O Futuro está a estudar" escreveu: "As crianças armazenam adultos e transformam-se neles. Os Professores fazem parte do seu alimento".

Recordarei aqui, também, a escritora Sophia de Mello Breyner Andresen e a força e optimismo que me deram os seus versos e que muitos deles me ficaram gravados desde a juventude:

"Apesar das ruínas e da morte  
Onde sempre acabou cada ilusão  
A força dos meus sonhos é tão forte  
Que de tudo renasce a exaltação  
E nunca as minhas mãos ficam vazias".  
Tudo isto faz com que seja necessária uma escolha:

"...entre uma escola onde é fácil aos mestres ensinar ou onde é fácil as crianças aprenderem..."

Tolstoi in "La créativité à l'école"  
Esta é a frase chave, pois, a nossa Escola Pública neste momento não é uma coisa nem outra, é um lugar onde todos estamos e tentamos sobreviver apelando ao mais íntimo das nossas forças.



**OPINIÃO**  
**PONTOS DE VISTA**

Maria Fernanda Barroca

## Profissão: Mãe

Uma senhora foi renovar a sua carta de condução. Quando lhe perguntaram qual a profissão, respondeu: sou Mãe. Isso não serve, como profissão, mas "Dona de casa" já dá.

A senhora veio para casa e na próxima renovação da carta de condução, à pergunta "qual a sua profissão?", respondeu "sou Pesquisadora Associada no Campo do Desenvolvimento Infantil e das Relações Humanas". A funcionária que a atendeu, disse não compreender e a senhora, pausadamente, repetiu o que tinha dito.

A funcionária começou a escrever e no fim, com interesse, perguntou:

"Posso saber o que a senhora faz ao certo?"

Então a senhora respondeu:

"Tenho um programa permanente de pesquisa, em laboratório e no terreno, trabalho para os meus Mestres e já passei quatro provas; frequentemente trabalho 14 horas por dia, quando não 24".

A funcionária, cheia de admiração e respeito, despediu-se e fez questão de lhe vir, pessoalmente, abrir a porta.

A senhora quando chegou a casa com o "canudo" da sua nova profissão, foi cumprimentada pelas suas assistentes de laboratório: de 13, 7 e 3 anos de idade, enquanto o mais novo modelo experimental do programa de desenvolvimento infantil, testava a sua voz - tinha 6 meses de idade.

Tinha conseguido vencer a burocracia e ficou no registo do departamento oficial como alguém mais qualificado do que "uma simples mãe".

Ser Mãe! Maternidade! Que carreira maravilhosa!

Assim a Avó passaria a ser:

"Associada Sénior de Pesquisa no Terreno para o Desenvolvimento Infantil e de Relações Humanas".

E a Bisavó:

"Executiva-Associada Sénior de Pesquisa".

E a Tia?

Porque não "Assistente Associada de Pesquisa"?

(autor desconhecido - adaptado)

## Estado substitui dez mil pais no pagamento de pensão de alimentos

O Estado pagou mais de 14 milhões de euros em pensões de alimentos a crianças, em 2008, substituindo dez mil pais que por ausência, dificuldades económicas, ou doença não contribuíram para essa responsabilidade parental decretada judicialmente. O valor médio de uma prestação mensal de alimentos rondou em 2008 os 140 euros, situando-se, actualmente, nos 142,89 euros. A prestação é decretada pelo tribunal após verificação dos pressupostos legais, mas a legislação fixa um valor máximo a atribuir neste tipo de prestação de 384 euros, em vigor para o triénio 2007/2009.

### VENDE-SE

**LOTE - 870m2**

SILVALDE - ESPINHO

R. S. Tiago - O próprio - 936 051 026

### DOMUSGEST

ADMINISTRAÇÃO DE CONDOMÍNIOS

Confie na nossa experiência

Rua 21, n.º 755 - 1.º Dto. (junto às Finanças)  
Telef. 22 732 08 66 • Tlm. 96 487 51 54

DVD para sempre

As cassetes de vídeo estragam-se

Salve-as para sempre em DVD

Agora os seus vídeos editados em DVD

Carlos Salvador | Reportagens,  
Fotografia e Vídeo

Rua 19, n.º 198 - 2.º andar • 4500 ESPINHO • Tlm. 918 648 672



Alunas da Gomes da Almeida  
quartas no Mat-12

## Ases da matemática

Foto SS



As jovens Raquel Couto e Mariana Canoso foram quartas entre mais de três centenas e meia de equipas que competiram no Mat 12 (10.º ano), prova organizada pela Universidade de Aveiro e na qual a Escola Secundária Dr. Manuel Gomes de Almeida marcou presença com quinze equipas, cinco por cada ano do ensino secundário.

Sandra Soares

O Mat-12 é uma competição de âmbito nacional, organizada pela Universidade de Aveiro, que visa avaliar os conhecimentos dos alunos na disciplina de matemática, incidindo sobre a matéria curricular de cada ano em competição. A versão mais antiga deste concurso destinava-se aos alunos do ensino básico (2.º e 3.º ciclo), mas foi depois alargada ao secundário e também aos mais pequeninos.

A Escola Secundária Dr. Manuel Gomes de Almeida é presença assídua nesta competição e a sétima edição do Mat-12, que decorreu a 30 de Abril, não foi diferente, tendo comparecido com quinze equipas, cinco de cada um dos três anos

do secundário. Competiram cerca de 1200 equipas de todo o país, incluindo a Madeira.

Também como já vem sendo hábito os resultados foram bons, destacando-se a prestação das jovens Raquel Couto de 15 anos (10.º 5.ª) e Mariana Canoso de 16 anos (10.º 2.ª) que conquistaram o quarto lugar entre 354 equipas, competindo ao nível do 10.º ano.

A presença da Gomes de Almeida nesta competição é precedida de uma preparação realizada na escola por uma equipa de professoras (Anabela Magalhães, Isabel Sá e Maria de Fátima Leite) que recebe inscrições, procede à selecção das equipas, colabora no treino dos alunos e organiza todos os pormenores que permitem o bom funcionamento de tudo no dia da prova.

Os alunos também têm um papel importante, já que têm de treinar para que os resultados apareçam, mas Raquel e Mariana garantem que tal não é sacrifício, até porque não faria sentido participar e estudar mais se não gostassem de matemática, disciplina que, a ter em conta o número de inscrição no concurso, parece não assustar os alunos da escola espinhense.

Para estas jovens a matemática nunca foi, em definitivo, um bicho de sete cabeças, pelo contrário, é algo de que gostam, treinando com prazer para esta competição na qual participam desde o sétimo ano, altura em que entraram para a Secundária Gomes de Almeida. Há dois anos ajudaram mesmo a escola a conquistar um prémio colectivo e ano passado conseguiram um sexto lugar individual. Este ano, as jovens, que também praticam voleibol no Sporting de Espinho, ultrapassaram os 20 níveis que compõem a prova do 10.º ano, com duração máxima de hora e meia, em 5,40 minutos, o que lhes garantiu então o quarto lugar.



Por alunos da Laranjeira

## "Espinho Fashion Night"



O grupo do 12.º E: Cláudia Silva, Diana Rocha, Hugo Pinto, Nelson Sá, Pedro Ferreira e Priscila Lopo

No sábado, teve lugar na galeria da Junta de Freguesia de Espinho um espectáculo de moda realizado por alunos do 12.º ano, da turma E, da Escola Secundária Dr. Manuel Laranjeira, nomeadamente: Cláudia Silva, Diana Rocha, Hugo Roriz, Nelson Sá, Pedro Ferreira e Priscila Lopo.

O evento marcado para as 21.30 horas abriu com um desfile temático, sobre o lema "People are all the same" (As pessoas são todas iguais), no qual desfilaram dezasseis modelos em nove "estilos" diferentes. Seguiu-se um concurso entre esses modelos, com atribuição de prémios aos primeiro, segundo e terceiro classificados,

classificação atribuída por um jurado imparcial e entendido em moda: Paula Rola, Sandra Melo, Mikael Fernandez e Isa Letra.

O início e intervalo deste espectáculo foram animados pela actuação musical conjunta de Isa Letra e Rita Calatré.

Esta noite de moda intitulada de "Espinho Fashion Night", iniciativa dos alunos da Manuel Laranjeira, que procuraram dinamizar a cidade no âmbito cultural e de lazer, conseguiu atrair um público de idades bastantes polivalentes que encheu por completo o espaço.

Sandra Soares

### MÉDICOS DENTISTAS

JORGE FERREIRA  
BRUNO MORRIS

SAMS QUADROS  
SAMS \* CGD  
ADVANCE CARE \* MÉDIS

Edifício S. Pedro  
Sala W  
Rua 23, n.º 174  
Telef. 22 734 86 93

### Clínica Médico-Dentária Rosa Neves, Lda.

Rua 29, n.º 696 (entre as ruas 26 e 24)

Marcações pelos telef.: 22 734 01 16 e 91 496 13 67

### CLÍNICA RADIOLOGIA Dr. NELSON DE OLIVEIRA

ECO DOPPLER VENOSO MEMBROS INFERIORES  
DR. PAULO ALMEIDA

Médico especialista ANGIOLOGIA, CIRURGIA VASCULAR

Telef. 22 733 0606 Tlm. 91 880 4004

RUA 26, N.º 787 (próximo do Tribunal) ESPINHO



**GABINETE DE  
RADIOLOGIA  
DE ESPINHO**  
Dr Krug Noronha

DRA. HELENA CUNHA (Dir. Técnica) – DR. CARLOS KRUG NORONHA

DR. JOSÉ LUÍS KRUG – DRA. M. CARMO VASCONCELOS – DR. NUNO KRUG NORONHA

Acordos com: ADSE, SAMS, PORTUGAL TELECOM, PSP, GNR, CGD, ACASA, MINIST. JUSTIÇA, CTT, MEDIS, MULTICARE, SNS e ADVANCECARE

Consultório: R. 20, n.º 1436 r/c • Telef. 227334100 • Fax: 227334110 • Horário: Das 8 às 19h00

**Especialidades:**  
– Radiologia Geral Digital  
– Radiologia Dentária Digital  
– Mamografia Digital  
– Ecografia  
– TAC  
– Análises Clínicas



**CLÍNICA  
DENTÁRIA**

Novidades: ORTODONTIA INVISÍVEL INVISALIGN  
BRANQUEAMENTO ZOOM ADVANCED POWER

Dr. Jorge Pacheco  
Dr. Gustavo Pacheco

Acordos: ACASA, CGD, EDP, EUROESPUMA,  
PHILIPS, SAMS, CRUZ VERMELHA

R. 8, n.º 381-1.º • 4500 ESPINHO • Telef. 22 734 27 18 / 96 103 44 20

Aos sábados por marcação • Em frente à Estação • www.clinicaspacheco.com

IMPLANTES – ORTODONTIA FIXA

### DR. ILÍDIO SANTOS

MÉDICO DENTISTA

Consultórios:

Rua 16 (Esquina Rua 19), n.º 545-1.º Dt.º - Espinho - Telef. 22 734 29 31

R. Manuel Alves de Sá, 15 G - 4400-494 V.N. Gaia - Telef. 22 711 86 61 / 22 711 86 42

*Implantes  
Ortodontia Fixa  
Prótese Fixa*

Acordos com:  
SAMS/QUADROS  
ACASA \* CGD \* ADSE \* PSP  
SIM \* ALLIANZ \* AXA



Em iniciativa da Unidade de Saúde Familiar

## Antenses a mexer

A iniciativa "Mexa-se pela sua saúde", promovida pela Unidade de Saúde Familiar de Anta, com o apoio da Câmara Municipal de Espinho, da Junta de Freguesia antense, do ginásio Lux e do Grupo Cultural e Recreativo Semente, colocou mesmo mais de duas centenas de pessoas a mexer, na manhã de sábado, no Souto de Anta.



Foto SS

Segundo Paula Varandas, coordenadora da Unidade de Saúde Familiar antense, o objectivo desta iniciativa foi educar para a saúde, saindo de dentro de quatro paredes e indo ao encontro da comunidade, trabalhando com e para ela. Pretendeu-se apostar na prevenção, levando as pessoas a acreditar na saúde e não na doença.

A mentora e organizadora desta iniciativa foi a enfermeira Marília Capela, mas contou desde logo com o apoio de todos os profissionais da

unidade como faz questão de afirmar e ficou provado com a adesão de médicas, enfermeiros e administrativos que fizeram questão de envergar a camisola e participar nas actividades físicas.

Quem também colaborou foi o S. Pedro que, apesar das ameaças, não deixou que chovesse, contribuindo para o sucesso da iniciativa e a adesão das pessoas, que surpreendeu muito positivamente as organizadoras, em especial,

pela adesão das crianças e de muitas mulheres, jovens e também algumas senhoras de alguma idade que souberam dar o exemplo.

E porque a iniciativa superou as expectativas já está garantido que para o ano se fará mais e melhor, com uma actividade melhor organizada e que incluía mais alternativas, para que a população adira ainda em maior número.

Sandra Soares

## Na semana das artes da Sá Couto



## Escola colorida

No âmbito da Semana das Artes que decorre na Escola EB 2.3 Sá Couto até sexta-feira, aquele estabelecimento de ensino recebeu a visita de

diversos artistas que interagiram com os alunos e lhes mostraram a sua arte.

Houve ainda tempo para a realização de

uma gigantesca tela onde foi reproduzido o logótipo da escola, decorado com a foto de todos os seus alunos, trabalho em que toda a comunidade escoar foi convidada a intervir.

Esta iniciativa que além das actividades referidas foi ainda enriquecida por uma exposição de trabalhos desenvolvidos em EVT

pelas turmas do quinto e sexto anos, em EV e na disciplina de artes plásticas (oferta da escola) pelos alunos do terceiro ciclo (sétimo ano) e no Clube das Artes foi coordenada pelas professoras Ângela Martins e Lígia Rocha do Departamento de educação artística e tecnológica.

Sandra Soares

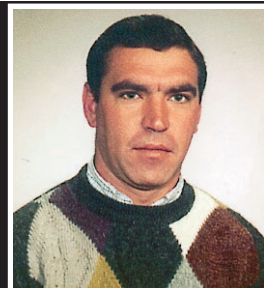

### Parabéns tio Paulo

Parabéns pelos teus anos.  
Que Deus te ilumine sempre  
para o bem.

Beijinhos dos teus sobrinhos  
Sandro e Sofia

### CLÍNICA MÉDICO

LEOPOLDINA SANTOS TAVARES  
MÉDICA DENTISTA



TERAPIA DA FALA - Andreia Tavares

Acordos: ACASA - CGD - MULTICARE

Rua 23, n.º 773 - 1.º Esq. - 450-277 ESPINHO  
Telef. 22 732 41 21 • Tlm. 967 742 865

### Clínica Dentária de Espinho Prof. Doutor Casimiro de Andrade

Rua 22 (Junto à Câmara)  
Telef. 22 734 4909 / 96 804 2300 / 91 900 2700



## Orquestra de Berlim no Europarque

# Defesa de Espinho oferece bilhetes

Poras 21.30 horas de 27 de Maio (quarta-feira) sobe ao palco do grande auditório do Europarque a International Mahler Orchestra de Berlim com o maestro Yoel Gamzou e o **Defesa de Espinho** tem cinco bilhetes duplos para oferecer aos primeiros leitores que

contactem o jornal até amanhã (sexta-feira).

A International Mahler Orchestra apresenta um novo conceito: reúne alguns dos mais prometedores jovens músicos de todo o mundo com famosos instrumentistas das principais orquestras europeias, constituindo assim uma oportunidade única para que os mais novos beneficiem e tirem proveito da experiência de músicos consagrados das várias orquestras que aqui tentam passar toda a sua experiência e conhecimento à nova geração.

Com um formato original, a orquestra reúne músicos de 15 países diversas vezes por o ano

para projectos especiais em Londres e outros locais, proporcionando reconhecimento tanto ao trabalho de solistas reconhecidos como ao de jovens artistas.

A IMO foi fundada em 2006 por Yoel Gamzou e obteve sucesso desde o seu primeiro ano. Desde 2007 que Marina Mahler é a sua presidente honorária.

Em Santa Maria da Feira a orquestra apresenta-se com os solistas Ivry Gitlis e Afonso Fesch, apresentando um programa que inclui obras de Chausson, Bach, Bartók, Brahms e Verdi.

## Na Escola Domingos Capela Dia da panqueca

Fotos SS



*Um pequeno-almoço inglês típico, com tudo a que tinham direito, assim começaram o dia os professores da Escola Básica e Secundária Domingos Capela a 11 de Maio declarado Dia da Panqueca. A corrida que estava planeada para a tarde é que teve de ser adiada devido às condições climatéricas.*

No âmbito da disciplina de técnicas específicas de restauração, os alunos do curso profissional de restauração tipo III (turma 11.ºA) da Domingos Capela tem levado a cabo diversas actividades originais e diferentes ao longo do ano, a última das quais pretendeu homenagear a cultura inglesa e uma das suas mais autênticas tradições, a corrida da panqueca.

Assim, o dia começou com um avançado pequeno-almoço inglês em que não faltou o bacon, os ovos, as salsichas, tomate, feijão, pão frito e as tão faladas panquecas, iguarias com as quais os professores se puderam deliciar enquanto eram servido pelos profissionais alunos do curso de restauração.

Para o início da tarde estava prevista a realização de uma corrida de panquecas (Olney Pancake Race), tradição iniciada em Inglaterra por volta de 1455 e que se mantém até aos dias de hoje praticamente inalterada, consistindo numa corrida de frigideira e panqueca na mão em que a meio é necessário fazer uma paragem para virar a panqueca, tudo isto é acompanhado com os mais loucos trajes e chapéus que os alunos da Domingos Capela já tinham preparado, mas não tiveram oportunidade de usar. A corrida ficou adiada para data a definir.



Sandra Soares



Em concurso "Uma Aventura..." da Editorial Caminho

## Prata para Rui Marques da Escola Domingos Capela

Rui Afonso Patrício Sá Marquês, aluno da Escola Básica e Secundária Domingos Capela, foi segundo no concurso promovido a nível nacional pela Editorial Caminho e intitulado "Uma Aventura... Literária 2009", que contou com a apresentação de 12 mil trabalhos individuais e colectivos de alunos de 800 escolas de todo o país.

Sandra Soares



O jovem espinhense marcou presença com a sua professora de história, Manuela Oliveira, no início deste mês na cerimónia de entrega de prémios que decorreu no Parque Eduardo VII, tendo recebido das mãos das escritoras Ana Maria Magalhães e Isabel Alçada, autoras dos livros da colecção "Uma Aventura...", cheques livro e a "medalha de prata".

A edição de 2009 do concurso "Uma Aventura... Literária" teve o maior sucesso de sempre da iniciativa anual recebendo 12 mil trabalhos participantes. O concurso, que decorre anualmente, tem cinco modalidades (Olimpíadas da História, Texto Original, Desenho, Crítica e Teatro), sendo aberto a

alunos do 1.º, 2.º e 3.º ciclos e secundário.

Devido ao elevado número de participações e à qualidade dos trabalhos apresentados a concurso, o júri optou por contemplar separadamente os trabalhos individuais e os de grupo.

O jovem Rui Marques subiu então ao segundo lugar do pódio na categoria de Olimpíadas da História (trabalhos individuais), sendo apenas batido por Carolina Lourenço, do Externato Maria Auxiliadora de Viana do Castelo. Nesta modalidade o aluno teve de apresentar um resumo, ilustrado com um desenho ou colagens, de um texto seleccionado num dos livros a concurso.

## Voluntários para espectáculo

A companhia alemã Titanick Theatre procura interessados em participar na parada "O mundo de Pinóquio", a realizar em Santa Maria da Feira, de 28 a 30 de Maio, no âmbito do Festival Imaginarius. O workshop de preparação da parada decorre de 23 a 30 de Maio, sendo que os participantes deverão ter entre 18 e 45 anos e estar em boa forma física. Inscrições através do telefone 256 330 900 ou fax 256 330 909.

Os quinze participantes do workshop, que farão parte da parada "O mundo de Pinóquio", vão realizar coreografias diferentes como marionetas de soldado e uma coreografia com água e imagens com espuma. Os treinos físicos intensivos e os exercícios de presença servirão de base para as coreografias. Os participantes terão ainda a oportunidade de trabalhar com pirotecnia, fogo e água.

## La Fura dels Baus no Imaginarius

A companhia internacional La Fura dels Baus regressa a Santa Maria da Feira nos próximos dias 28, 29 e 30, para apresentar a sua última produção – Imperium – no âmbito do festival Imaginarius. O espectáculo, para maiores de 16 anos, será apresentado no Pavilhão da Lavandeira, sempre às 21h30. Os bilhetes custam cinco euros e estão à venda no Posto de Turismo, na Feira Viva e em [www.blueticket.pt](http://www.blueticket.pt). A lotação é limitada a 1100 lugares por sessão.

Contando novamente com a participação das colectividades, escolas e companhias nacionais e internacionais com grande diversidade de espectáculos e instalações, a nona edição do Imaginarius anima as ruas de Santa Maria da Feira entre os dias 28 e 31 de Maio.

## Bandeira Azul da Europa (campanha) – concurso (da Edilidade)

"Ponha o planeta um pouco mais perto do nosso coração!", é este o apelo lançado pela Campanha da Bandeira Azul da Europa cujo tema para o ano de 2009 são "as energias renováveis no âmbito da educação para o desenvolvimento sustentável" e no âmbito da qual a Câmara Municipal de Espinho quer lançar um concurso que tem por objectivo o incentivo ao envolvimento e participação da população, pois "a qualidade de vida de cada um de nós depende não apenas do esforço de diversas entidades mas de todos os cidadãos cujos comportamentos se reflectem no ambiente."

Assim, será proposto aos artistas plásticos e jovens do concelho que se envolvam neste processo e concebam um crachá com uma mensagem – visual e /ou escrita que apele a comportamentos que se reflectam positivamente na qualidade ambiental da nossa vida actual e futura, nomeadamente aqueles que valorizem: a utilização de energias renováveis, a reutilização e a reciclagem, o uso eficiente da energia, a preferência por produtos amigos do ambiente e a manutenção da limpeza da praia e do mar, entre outros.

Dos projectos apresentados será seleccionado um grupo que constituirá a colecção de crachás "Mais perto do coração". Estes crachás serão depois distribuídos no decurso das Actividades de Educação Ambiental que a Câmara Municipal de Espinho irá promover durante os meses de Julho e Agosto.

Cada autor pode apresentar até 3 projectos que devem ser entregues na Divisão de Acção Cultural da Câmara Municipal de Espinho, até ao dia 19 de Junho, mas qualquer esclarecimento complementar pode ser solicitado na divisão, através do endereço electrónico [dac.cultura@cm-espinho.pt](mailto:dac.cultura@cm-espinho.pt) ou do telefone 227335866.

## Grijó festeja Santa Rita no fim-de-semana

O lugar de Santa Rita, em Grijó, será animado amanhã, sábado e domingo, com o regresso dos festejos profanos ao programa anual em honra de Santa Rita, com espectáculos musicais no arraial e diversões para todos os gostos e escalões etários.

Para a tarde domingo está marcada a tradicional procissão.

**Caixa Geral de Depósitos** APRESENTA

**MARIZA**

**ESPINHO - 13 Junho**  
NAVE POLIVALENTE - 22H00

BILHETES À VENDA: Posto de Turismo | Nave Polivalente (no dia) | Worten | Fnac  
Livraria Bulhosa | Bliss | Viagens Abreu | Mega Rede | Dolce Vita | El Corte Inglés  
[www.ticketline.pt](http://www.ticketline.pt) | INFOLINE: 707 234 234 | 253 418 428

caixa PA

«Defesa de Espinho» – 4025– 2009-05-21



ASSEMBLEIA MUNICIPAL DE ESPINHO

**Edital**

**APRECIÇÃO PÚBLICA**

MARIA DA GRAÇA RIBEIRO DE SOUSA GUEDES, Presidente da Assembleia Municipal de Espinho:

Torna público, nos termos e para efeitos do disposto nos art.º 91.º da Lei n.º 169/99, do 18 de Setembro com as alterações introduzidas pela Lei n.º 5-A/2002, e art.º 118.º do Código de Procedimento Administrativo, que a Assembleia Municipal de Espinho aprovou na sua reunião de 12/05/2009, o "Projecto de Regulamento Provisório do Conselho Municipal de Segurança de Espinho" o que deliberou na mesma reunião submetê-lo à apreciação pública, pelo prazo de 30 dias.

O Projecto do Regulamento Provisório do Conselho Municipal de Segurança de Espinho está disponível para consulta nos seguintes locais:

– Gabinete de Atendimento da Câmara Municipal de Espinho.

– Serviços Administrativos de todas as Juntas de Freguesia do Concelho.

– Está também disponível para consulta no sítio da Câmara Municipal de Espinho na Internet, com o seguinte endereço <http://www.cm-espinho.pt/>.

As sugestões devem ser entregues na Divisão de Administração Geral ou remetidas por correio electrónico para o seguinte endereço: [expediente@cm-espinho.pt](mailto:expediente@cm-espinho.pt).

Para constar se publica este e outros de igual teor, que vão ser afixados nos lugares do estilo do Município.

Espinho, 13 de Maio de 2009

A Presidente da Assembleia Municipal,

a) Prof. Doutora Maria da Graça Ribeiro de Sousa Guedes





Fotos VÍTOR LANCHA

## Domingo há biketour Coração em movimento

As actividades promovidas pela Câmara Municipal de Espinho com o intuito de celebrar Maio – Mês do Coração decorreram no fim-de-semana, na Piscina Municipal, e seguem este domingo com um biketour, no âmbito do qual e à semelhança do ano passado é possível adquirir uma bicicleta por 60 euros.

Na manhã do passado domingo várias dezenas de pessoas reuniram-se à porta da Piscina Municipal de onde partiram para uma caminhada pela cidade, com que abriram as actividades daquele dia. Seguiu-se hidroginástica e hidrobike,



pólo aquático, natação e mergulho.

No próximo domingo a população volta a ser convidada a "trabalhar" para o bem do seu coração, estando previsto um Biketour pelas ruas do Concelho de Espinho que parte do Largo da Câmara.

No âmbito desta iniciativa, quem pretender

adquirir uma bicicleta, pode dirigir-se ao Posto de Turismo e fazer a inscrição e adquirindo a mesma por 600 euros.

Ainda integrada no Mês do Coração, para dia 31 está prevista uma caminhada pelas ruas do Concelho de Espinho.

*Sandra Soares*

## Tonalidades e Doug MacLeod no Auditório

O Auditório de Espinho recebe a 22 e 23 de Maio a segunda edição do festival Tonalidades, desta feita, dedicado a descobrir a portugalidade na música, e que por isso tem como convidados Dead Combo, Mandrágora, Norberto Lobo e Azevedo Silva.

Os Dead Combo já editaram quatro discos, testemunhos de um certo fado western que lhes é característico e que tem vindo a incendiar palcos um pouco por todo o país. Tó Trips e Pedro Gonçalves são os mestres de uma cerimónia que se prevê imperdível. Por sua vez, os Mandrágora, colectivo do Porto, são um dos grandes grupos folk europeus da actualidade. Galardoados com o Prémio Carlos Paredes 2006, são conhecidos pelas suas apaixonantes e intensas actuações ao vivo. Neste concerto apresentam o mais recente disco, "Escarpa".

No segundo dia, Norberto Lobo é um guitarrista que tem recebido comparações com Carlos Paredes e cujo "Mudar de Bina", de 2007, foi elogiado pela crítica e pelo público. Norberto Lobo é pura emoção e os seus concertos são sempre uma oportunidade irrecusável de testemunhar o seu talento. Também nessa noite, Azevedo Silva, um cantautor em ascensão, tratará de mostrar um trabalho assumidamente influenciado por Zeca Afonso e Carlos Paredes e que tem vindo a angariar seguidores a cada aparição. O registo Ao Vivo na Sociedade (2009) é uma pequena amostra do que o músico português tem para oferecer.

O bilhete para um espectáculo tem o valor de sete euros, quem quiser assistir às duas noites paga 10 euros.

Entretanto, para o dia 28 deste mês (21h30) está prevista a actuação Doug MacLeod, um dos últimos Bluesmen que aprendeu com os velhos mestres e que continua a carregar com ele todo o valor da tradição. No mundo dos Blues, Doug MacLeod é conhecido pela qualidade dos seus álbuns, pela sua voz quente cheia de alma e pelas actuações ao vivo que têm fama de ser inesquecíveis. O bilhete para o espectáculo tem o custo único de 10 euros.

Na última sexta-feira do mês a Orquestra Clássica de Espinho regressa ao seu palco dirigida por Pedro Neves e tendo como solistas Abel Pereira, Bernardo Silva, Dário Ribeiro e Thomas Gomes, todos na trompa. O programa inclui obras de Bernstein e Schumann.

O bilhete normal é de cinco euros, havendo preço reduzido para maiores de 65 e menores 25 anos.

## Noites animadas e "Anjos e Demónios" (com Tom Hanks) no Multimeios

O Multimeios vai passar a ter noites animadas, numa iniciativa intitulada "Piano Mais..." que vai decorrer uma quinta-feira por mês. No dia 28 de Maio, às 22 horas decorrerá "Bim Bom" – piano e guitarra; no dia 25 de Junho, às 22.00h "bequatro" – quarteto; a 23 de Julho, também no mesmo horário, "Piano + Dança".

As "noites animadas" do multimeios contarão com o apoio da Câmara Municipal de Espinho e da Fundação Navegar. Espera-se que os espinhenses adiram a esta iniciativa e contribuam para um bom ambiente no Multimeios.

Entretanto, o Centro Multimeios apresenta, a partir de hoje e até quarta-feira, pelas 16 e 22 horas, "Anjos e Demónios", segunda adaptação cinematográfica de um romance de Dan Brown e tal como na adaptação do romance 'O Código Da Vinci', o papel principal de "Anjos e Demónios" é desempenhado por Tom Hanks. Desta vez o académico Robert Langdon tenta salvar a Cidade do Vaticano de uma iminente destruição.

No sábado não se realiza sessão às 16 horas. Finalmente, a Sala Tempus do Centro Multimeios apresenta: "X-Men Origens: Wolverine" (de 28 de Maio a 3 de Junho).



Foto ESPINHO.TV

## Flashes

**A Associação de Pais da Escola Dr. Manuel Laranjeira, com a colaboração daquela instituição de ensino, levou a efeito uma "Caminhada pelo Coração" pela manhã de sábado**





## OPINIÃO VARANDA SOBRE O UNIVERSO

Adérito Santos

### Porquê Rotary?

"Dar de si antes de pensar em si"

Afeganistão, Somália, Iraque, Tchetchenia, Palestina, Caxemira, Tibete, Curdistão, Kosovo, Etiópia, República Democrática do Congo, SRI Lanka, Paquistão, Ruanda, Serra Leoa, Libéria, Líbano, Chade, Sudão, Guiné-Bissau, Bangladesh, Laos, Indonésia, Córsega, Timor, Angola, Nag-Karabac, Sérvia, Birmânia, Cambodja, Peru e Nepal.

Que lhes diz este conjunto de países? Que denominador comum entre eles? Mais uns tantos que compõem o "mapa-mundo"? Não diz mais nada? Ah, são elementos da aldeia global onde todos vivemos. Convenhamos que já é alguma coisa que nos toca.

Digo eu então, sem dúvidas: são lugares do nosso planeta onde vive muita gente e bem mais perto de nós do que pensamos. Isto é, o que a gente desses países pensa e executa também a nós dirá respeito, por definição de globalização.

Diria ainda que o panorama definido por essas nações significará o "mapa-mundo" em tempo real: muita instabilidade socio-económica, gritantes assimetrias regionais e desigualdades sociais, conflitos regionais, genocídios, fome, doença, deslocados, mutilados e refugiados de guerra, subdesenvolvimento, índices baixíssimos de natalidade e tempo de vida, atentados ambientais, etc.

Numa frase:

Desrespeito pelos Direitos Humanos.

Afinal, em que planeta habitamos? Terra? Ou num outro planeta, parecido com o nosso em que imperam a xenofobia, o racismo, a intolerância e a falta de ética.

E a inevitável pergunta:

Quem é culpado destas maleitas da Humanidade?

Resposta implícita e fácil:

O Homem e a sua forma de encarar e organizar o modelo de sociedade em que deve viver. Também porque o ser humano tem matriz social e de tendências em vivência colectiva, urge perguntar onde estão e o que fazem as organizações com mais responsabilidades e competências atribuídas para obstaculizar este estado de danos humanitários?

A ONU, como primeira instancia defensora dos Direitos Humanos e a mais representativa instituição que trata os problemas das nações, tenta os equilíbrios quase impossíveis, apesar das grandes dificuldades que lhe são colocadas por alguns dos seus membros, sobretudo nos planos económicos, financeiros, políticos e dos interesses geoestratégicos. Os países tentam gerir, em primeiro lugar, os seus próprios interesses, em detrimento do colectivo. Consequências imediatas, a acção da ONU tem pouca eficácia em muitos casos que depois se arrastam negativamente por demasiado tempo.

A ONU tenta ultrapassar muitas das suas dificuldades, criando estruturas colaterais (UNESCO e FAO, como exemplos) com as

quais tem uma interactividade permanente, como o objectivo nobre de criar condições de Paz em todas as regiões do nosso planeta. Só que, muito rapidamente, a ONU se apercebeu de que a melhor perspectiva para uma dinâmica positiva da sua enorme infra-estrutura administrativa, seria a de estabelecer parcerias com outras organizações congéneras (AMI e CVI) e com os mesmos objectivos de lutarem pela Paz.

As ONG são mesmo um balão de oxigénio para a ONU, no difícil desempenho de gerir um planeta muito conturbado e pouco receptivo a pedagogias correctivas a favor das comunidades. Tudo porque, o sentido da palavra solidariedade, anda mesmo arredada da mente dos líderes daquelas nações; por via disto, e apesar da boa vontade e apego de muitas ONG, há ainda uma enorme quantidade de problemas humanitários para ser resolvidos no curto e médio prazo. Bem tentam estas ONG seguir o ditado chinês: "Dá-lhe a cana em vez do peixe." Pena é que muitas pessoas pouco interessadas na Paz mundial dão mesmo o peixe em vez da cana (só que esse peixe são as armas, minas anti-pessoais, droga para trocar por armas e ensinamentos extremistas sobre guerrilha e terrorismo).

Há mais de 100 anos, em Chicago, um cidadão norte-americano e advogado chamado Paul Harris fundou um movimento a chamou de Rotary International que, nos dias de hoje, está espalhado pelos cinco continentes, com mais de três milhões de associados, divididos por mais de 32000 clubes e geridos pela sua máxima estrutura, a Rotary Foundation. Em 2009, Rotary International é considerada a maior ONG de apoio humanitário a nível do nosso planeta. Mantém um relacionamento com uma série de agências, programas e comissões das Nações Unidas e tem o mais alto status consultivo oferecido a uma ONG, isto recentemente realçado por Ban Ki-moon (representação permanente em Nova Iorque e Genebra. Foram mesmo 49 rotários que ajudaram as Nações Unidas em 1945 a elaborar a Carta da ONU).

Rotary International através da sua Fundação Rotária, está sempre presente onde está o olhar triste e sem esperança duma criança faminta e o choro duma mãe desesperada, onde existirem pessoas solitárias, desesperadas e no ostracismo, onde existirem idosos e exaustas, onde predominar a pobreza, doenças e desespero. Em particular, é Rotary International quem, desde há anos, é responsável pela vacinação em massa de crianças contra a Poliomielite em todo o planeta. E, falta pouco para concluir com êxito essa missão. Muito recentemente a Fundação de Bill Gates deu uma preciosíssima ajuda financeira, através de parceria, para a conclusão desta nobre missão.

Depois disto, é bem mais simples, definir os verdadeiros objectivos de Rotary: os rotários, através do reforço da amizade e companheirismo, do reconhecimento do mérito profissional de quem trabalha, dum comportamento ético-profissional exemplar no trabalho e no lar e actuam sempre com uma pedagogia da aproximação dos povos para a Paz e compreensão mundial.

As sociedades humanas sempre foram demasiado complexas na sua evolução. No século XIX, por exemplo, o egoísmo e o individualismo, sobrepujam-se ao colectivo, isto é, a lei era, "faz aos outros antes que te façam a ti". Felizmente no século XX o desenvolvimento humano mostrou que "mais se serve, quem melhor serve". Foi a partir daqui que surgiu o lema que é matriz de Rotary International: "Dar de si antes de pensar em si". Rotary é uma filosofia de vida em que estar dentro dele significa então um privilégio para servir a sua comunidade. É uma inevitabilidade positiva na evolução da Humanidade. Está aqui o porquê de Rotary.



## Na Escola Domingos Capela Poemas ao luar



Na passada semana, a biblioteca da Escola Básica e Secundária Domingos Capela enfeitou-se com flores e perfumou-se com velas, transformando-se num local acolhedor e aconchegante onde decorreu uma iniciativa muito especial: a quarta edição de "Poemas ao Luar".

Apreciadores da Poesia, alguns dos quais repetentes pela quarta vez consecutiva, uniram-se pela voz e pela beleza das palavras esquecendo o cansaço de um dia de trabalho e desfrutando de um momento muito especial em que foram partilhadas emoções.

Tendo esta edição por terra abriu com o

poeta telúrico, Miguel Torga. Muitos outros poetas se seguiram, e sem que ninguém tivesse ensaiado nada, os poemas seguiram-se naturalmente, enchendo o ar de magia... Sophia de Mello Breyner, Eugénio de Andrade, José Régio, Florbela Espanca, Drumond de Andrade, ...

A professora da escola, Nelma Patela, também preparou, com algumas das suas alunas, momentos mágicos que encantaram os adultos, com destaque para as duas jovens que espontaneamente improvisaram um poema...

Sandra Soares

CONCELHO DE ESPINHO

TÁXIS de 5 e 7 lugares

800 208 202

CHAMADA GRATUITA

Comparamos todos os artigos em:

**OURO \* PRATA \* JÓIAS**

**CAUTELAS DE PENHOR**

Pagamos melhor e a dinheiro

2.º E ÚLTIMO ANDAR • HONESTIDADE - SIGILO - PRIVACIDADE

Rua 23, n.º 174 - Edifício S. Pedro - Sala Y - ESPINHO • Tlm.: 96 587 98 72

**GABINETE DE TRATAMENTO E REABILITAÇÃO NATURAL DE ESPINHO**

**António José Teixeira Dias**

Massagem \* Acupunctura \* Auriculoterapia \* Osteopatia  
Cinesiterapia \* Reabilitação Física \* Tratamentos Naturais

Tlm.: 936 456 715 • Tel./Fax: 220 181 272  
Rua 5, n.º 313A, Trav. Sequeira Lopes - 4500 Espinho

Descontos especiais a todos os atletas do concelho de Espinho  
Bombeiros / Reformados / Polícias / Emp. Camarários



## Aventura velocipédica no dia da cidade

## Paris-Brunoy-Espinho

Tal como o jornal **Defesa de Espinho** havia noticiado há já alguns meses, os espinhenses Jorge Martins (a residir em França) e Domingos Sá (do Rancho Recordar é Viver de Paramos) vai encetar uma aventura velocipédica que visa ligar as cidades geminadas de Espinho e Brunoy, por

altura do aniversário da primeira.

E se o percurso já era longo será ainda acrescido de mais algumas centenas de quilómetros já que a partida se efectua em Paris, só depois seguindo os ciclistas para Brunoy de onde seguem para Espinho numa viagem com um total de 2500 quilómetros.

Havendo a intenção da chegada a Espinho se efectuar em data próxima do dia da cidade (16 de Junho), os dois aventureiros têm partida prevista para o dia 3 de Junho contando chegar a Espinho no domingo, 14 de Junho.

Como não poderia deixar de ser, as etapas já estão todas programadas e os hotéis reservadas. A última ligará Amarante a Espinho, com os ciclistas a passarem pelo alto da Lixa, Penafiel, Entre-os-Rios, Melres, Rio-Mau, Barragem de Crestuma, Freixo, Ponte Luís I, Gaia (em frente as caves – margem esquerda), Afurada,

Valadares, Miramar, Aguda, Granja e Espinho (pela Rua 20 até ao Largo da Câmara).

Entretanto, a aventura não acaba por aqui, os destemidos ciclistas esperam completar o percurso fazendo ainda a ligação Espinho-Lisboa e o regresso. Partem para esta nova etapa a 18 de Junho.

Entretanto, o **Defesa de Espinho** fará o acompanhamento dos aventureiros, revelando novas notícias em breve.

Sandra Soares

## Com a XXVI Conferência do Distrito 1970

## Rotary "enche" Espinho no fim-de-semana

No próximo fim-de-semana, Espinho será centro de Rotary em Portugal, com a realização da XXVI Conferência do Distrito 1970 (84 clubes de comunidades do Norte e Centro de Portugal), com cerca de quatro centenas de rotários.

O presidente da Câmara Municipal de Espinho, José Mota, receberá às 16.30 horas e amanhã as individualidades rotárias, incluindo o director de Rotary Internacional, António Hallage, de Curitiba (Brasil), os governadores dos dois distritos de Portugal (1960 e 1970), Teresa Mayer, do Rotary Club de Sesimbra, e Henrique Maria Alves, do Rotary Club Porto/Antas.

É anfitrião o Rotary Club de Espinho, com folha de serviços na comunidade local, este ano dirigido por Henrique Cierco.

Diamantino Gomes, past-governador do Distrito 1970, no ano rotário 2004-05, é o "chairman" da conferência, que terá os seus trabalhos, no Centro Multimeios de Espinho, onde na sexta-feira procede-se ao hastear das bandeiras (em frente ao edifício), seguindo-se a actuação do Orfeão de Espinho e a sessão solene de abertura, pelas 18 horas.

Na conferência, para além de momentos de companheirismo e confraternização rotárias, serão abordados temas rotários, a merecer tratamento especial "Sonhar Rotary, dignificar a

Vida" e reflexões sobre

"mortalidade infantil", "ética, profissão e sociedade", "desenvolvimento humano" e "educação – desenvolvimento."

Serão intervenientes diversas individualidades, sendo de destacar a presença de Jorge Sampaio, antigo Presidente da República e actualmente Alto Comissário da Luta Contra a Tuberculose, Manuela Eanes, do Instituto de Apoio à Criança, Albino Aroso, dinamizador do Planeamento Familiar, Manuel Patrício, antigo reitor da Universidade de Évora, Salvato Trigo, reitor da Universidade Fernando Pessoa, e o espanhol Júlio Sorjus, director Internacional de Rotary.

Espalhado por 185 países, Rotary integra mais de um milhão e duzentos mil membros e é "um espaço privilegiado de tolerância, abertura e diálogo de credos, raças e culturas."

No domingo será inaugurado um notável marco escultórico, no Parque João de Deus, simbolizando a união e partilha dos serviços de Rotary por todo o mundo. Além disso, será plantada uma árvore, que se designará árvore da amizade.

A conferência terá um momento de entretenimento, com dois jantares festivos, na sexta-feira, no Hotel PraiaGolfe, e no sábado, no Casino Solverde.

## Sábado é na Santa Casa da Misericórdia



## Dádiva de sangue em Silvalde

No âmbito do seu trabalho, a Associação de Dadores Benévolos de Sangue do Lions Clube de Espinho e o Instituto Português do Sangue efectuaram uma colheita no passado sábado, no edifício do Centro Social e Paroquial de Silvalde.

Nesta colheita foram aprovados 82 dadores de um total de 110 inscritos. Seis pessoas deram sangue pela primeira vez.

Entretanto, para o próximo sábado está prevista uma colheita na Santa Casa da Misericórdia, em Anta e no dia 28 a iniciativa decorre na sede dos Bombeiros Voluntários de Espinho.

## Centro Comunitário "Espaço Vivo" promove rastreio visual

O do Centro Social de Paramos promoveu na segunda-feira um rastreio visual dirigido aos jovens e adultos que frequentam as actividades do seu Centro Comunitário, assim como à comunidade em geral.

Este rastreio contou com a colaboração da Multiópticas Vitó de Espinho e teve como principal objectivo identificar situações passíveis de acompanhamento oftalmológico. O rastreio foi

realizado a cerca de 40 pessoas, tendo sido detectadas em cerca de metade das pessoas proplemas desta ordem, pelo que se procedeu ao encaminhamento das mesmas para consulta de especialidade.

De salientar a importância deste tipo de rastreios para reflectir sobre os problemas e cuidados a ter com a visão e na detecção precoce de anomalias e doenças visuais.

## Observações de Saturno e da Lua no Multimeios

O Centro Multimeios de Espinho associa-se ao Ano Internacional da Astronomia e complementa as suas habituais sessões de observação "Noites de Astronomia" com a actividade "E agora eu sou Galileu", que se destina à recriação das observações de Galileu, reconhecendo a sua vital importância para o conhecimento do Universo tal como nós o vemos hoje.

Este mês de Maio é dada especial relevância às observações do planeta Saturno, com os seus fantásticos anéis, e também da superfície lunar. A próxima sessão está marcada para as 21 horas do dia 30 de Maio.

Para os mais pequenos haverá uma actividade especial: uma folha da actividade, que poderão levar para casa. Assim, poderão recriar eles próprios, com base nos desenhos de Galileu e nas observações que irão fazer nessa noite no

Centro Multimeios, um desenho de Saturno e da Lua, tornando-se assim verdadeiramente Galileu e registando, tal como ele, através de desenhos o que observaram no telescópio.

Mas os participações não ficaram apenas presos à observação da Lua e Saturno, se as condições atmosféricas o permitirem, no moderno Observatório do Multimeios, e com a ajuda do potente telescópio que lá se encontra será possível ver mais além no Universo, com os fantásticos objectos que nele se encontram, tais como nebulosas, enxames e muitas outras maravilhas.

Esta é uma actividade que irá decorrer ao longo de todo o Ano Internacional da Astronomia e cuja calendarização já se encontra disponível online em: <http://www.multimeios.pt/egora-eu-sou-galileu-1>.

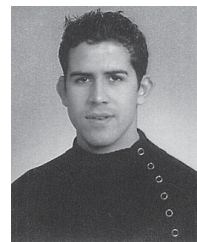

## OPINIÃO

## TÁ BOA ESSA!!!

Bruno Bastos\*

## Profissões originais

Antes de mais quero pedir desculpa a todas as pessoas pelo facto de ter sido publicitado na Agenda Cultural (camarária) e também aqui no jornal **Defesa de Espinho** que eu iria estar, no passado sábado, no auditório da Junta de Freguesia de Espinho. O espectáculo estava marcado para esse dia mas teve que ser adiado para 13 de Junho e terá início pelas 22 horas.

Aproveito desde já para recordar um pouco sobre os espectáculos de comédia que faço ("stand up comedy" e anedotas). A minha primeira actuação foi no dia 5 de Março de 2005 num bar em Serzedo, até correu bem já que não levei com nenhum tomate nem com nenhum ovo... As pessoas tinham uma pontaria muito má! Dos meus quatro anos de ligação à comédia, posso dizer que prefiro ter poucas pessoas a rir muito do que muitas pessoas a rir pouco. Em termos qualitativos posso ser comparado a um amigo que é cantor, ele está sempre a dizer-me que somos ambos muito maus, aliás ele é tão mau que para gravar um cd teve de ser em playback.

Apesar disso estou a trabalhar para a televisão neste momento, só me faltam pagar duas prestações... Pelo menos ainda vou conseguin-

do pagar, tenho um amigo que queria comprar uma casa inteligente a pagar em prestações mas, não conseguiu porque não tinha habilitações!

Como cada vez está mais difícil arranjar trabalho, emprego e nalguns casos vontade de trabalhar, a ideia do momento é criar o nosso próprio negócio. O negócio original da actualidade é contratar cabras e carneiros para limpar jardins e terrenos em vez de jardineiros, algo que já é moda nos Estados Unidos. Uma empresa de advogados americana decidiu contratar algumas dezenas de cabras para limpar os jardins á volta dos escritórios, a justificação é que, para além de ser mais barato que um jardineiro, evitam também o barulho das máquinas de cortar relva... No momento de as cabras assinarem o contrato imagino o que disse o futuro patrão: "O vosso trabalho vai ser limpar estes jardins todos aqui á volta do escritório, o subsídio de alimentação já está incluído e quanto ao ordenado não há "mé" nem meio "mé"!"

Um negócio original para o Verão seria vender tremoços na praia, mesmo que as pessoas quisessem os tremoços mais salgados era só passá-los na água do mar. Outro negócio podia ser vender livros infantis meliores... É que actualmente... as crianças adormecem sempre!

O melhor negócio de todos (que infelizmente já existe) é abrir uma empresa (seja de que ramo for) e não pagar aos empregados, mas os jogadores de futebol do Estrela da Amadora têm vindo a provar que mesmo assim a "produção não é afectada"...

\* algo parecido com um humorista mais conhecido por 91Cubanos8504292



Nas meias-finais do playoff de hóquei em campo

## Académica de Espinho enfrenta Lousada (campeão nacional)

Este ano, o playoff do nacional de hóquei em campo só ficou definido na penúltima jornada, com os academistas a conseguirem o terceiro lugar, lutando agora pelo título com União de Lamas, Lousada e Ramaldense. O adversário da meia-final é a Lousada, actual campeão nacional. Na última jornada da primeira fase restava à Académica lutar pelo terceiro lugar, para isso teria que vencer o União de Lamas e assim aconteceu (3-1), uma vitória moralizadora para o playoff que se aproxima.

A equipa academista entrou bem, organizada e sabendo fechar os espaços de penetração ao adversário, conseguindo abrir o marcador aos 15 minutos, através de um golo de Buca, na sequência de um canto curto.

O Lamas reagiu e no minuto seguinte apANHOU a defesa academista em contra-pé obrigando-a a cometer uma grande penalidade que o guardião espinhense defendeu. Aos 25 minutos seria a Académica num bem conseguido contra-ataque a chegar ao segundo golo, desta vez por Paulo Vieira, resultado com que se chegou ao intervalo.

No segundo tempo, os academistas estiveram bem no meio-campo, apostando no contra-ataque, mas os golos não apareciam para nenhum dos lados. A 10 minutos do fim, na transformação de um canto curto, o Lamas reduziu e passou a apostar na viragem do resultado, desguarnecendo a defesa e dando a oportunidade a Carlos Sá para, numa forte arrancada, surgir isolado na cara do guarda-redes e a 4 minutos do fim sentenciar a partida.

Jogaram: Márcio Marques, Luís Vieira, Carlos Sá (1), Zé Catarino (cap.), João Oliveira, Sérgio Sousa, Tiago Marques, Paulo Vieira (1), Ângelo Marques, Buca(1) e Ricardo Vieira, Simão Gomes e Luís Lopes.

Treinador: Justino Pereira.

### Resultados

Académica de Espinho-Lamas ..... 3-1  
Futebol Benfica-Lisbon Casuais ..... 3-0  
Ramaldense-Lousada ..... 2-2  
Juventude (isento)

### Classificação

	J	V	E	D	Gm-Gs	P
U. Lamas	12	9	1	2	47-21	28
Lousada	12	8	1	3	45-19	25
AA Espinho	12	6	3	3	31-11	21
Ramaldense	12	6	2	4	21-16	20
Futebol Benfica	12	5	2	5	21-18	17
Lisbon Casuais	12	2	3	7	27-27	9
Juventude	12	0	0	12	3-83	0

No próximo fim-de-semana jogam-se as meias-finais do playoff, com o Ramaldense a receber o União de Lamas no sábado e ir a Lamas no domingo, e com a Académica de Espinho a receber a actual campeã nacional, AD Lousada, no sábado (17 horas), e a deslocar-se a Lousada no domingo.

Sandra Soares

Hóquei em patins da Académica de Espinho

## Jogo da subida!

Depois do fantástico resultado obtido em Turquel, uma vitória na partida frente ao último (Mealhada), marcada para as 18.30 horas de sábado, recoloca de imediato a Associação Académica de Espinho na divisão maior do hóquei em patins nacional. Os portões do pavilhão estarão abertos para que a população possa participar na festa.

Não foram muitos, mas um grupo de empoLgados adeptos acompanhou a equipa do hóquei em patins academista na sua deslocação ao Turquel, assistindo a uma jogo difícil e duro em que os adeptos da turma da casa foram, efectivamente, o sexto jogador, incentivando a sua equipa do início ao fim do jogo.

Quanto aos academistas, entraram no jogo com grade classe e tranquilamente conseguiram uma vantagem de dois golos. Só que a turma da casa também queria a vitória e uma possibilidade de lutar pela subida, reagindo ao apoio do seu público e empatando a partida ainda antes do intervalo.

Na segunda parte, os academistas voltaram a entrar melhor, acreditaram e marcaram por mais duas vezes, sentenciando a partida, embora o Turquel nunca se tenha dado por vencido e depois de marcar o terceiro ainda tenha levado os adeptos a acreditar. Valeu a experiência e sangue frio dos academistas com que conquistaram três preciosos pontos.

Com este resultado, basta que os academistas vençam o Mealhada na próxima jornada para terem um lugar garantido na primeira divisão nacional e na disputa do título de campeão da II Divisão que irão discutir com o, já conhecido, primeiro da zona sul, o Física de Torres Vedras, onde joga o ex-jogador academista, Tibério Carvalho.

Entretanto, na próxima jornada, referência ainda para o jogo que coloca frente a frente os dois segundos, Tomar e Turquel, que, mesmo assegurando a Académica a subida, lutam por uma oportunidade de disputarem a liguilha com o segundo da zona sul, já que o vencedor também sobe à primeira divisão.

### Resultados

Lavra-Juventude Pacense ..... 3-1  
Marco-Académico da Feira ..... 0-3  
Juventude Ouriense-Riba d'Ave ..... 3-4  
Famalicense-Sanjoanense ..... 3-3  
Limianos-Escola Livre ..... 6-0  
Infante Sagres-Tomar ..... 4-8  
Turquel-Académica de Espinho ..... 3-4  
Mealhada-Bom Sucesso ..... 9-6

### Classificação

	J	V	E	D	Gm-Gs	P
AA Espinho	28	18	5	5	93-69	59
Turquel	28	17	4	7	135-89	55
Tomar	28	17	4	7	117-75	55
Riba d'Ave	28	17	3	8	108-78	54
Famalicense	28	14	6	8	92-68	48
Sanjoanense	28	14	6	8	96-88	48
Marco	28	14	4	10	112-80	46

## Futebol popular

### I Divisão

AD Guetim-Magos de Anta ..... 0-0  
Associação de Esmojães-Rio Largo ..... 2-1  
Cantinho da Rambóia-Quinta de Paramos ..... 0-2  
Águias de Paramos-Juventude Outeiros ..... 0-4  
Leões Bairristas-Estrelas Vermelhas (adiado)

### Classificação

	J	V	E	D	F-C	P
Juventude Outeiros	15	11	3	1	34-8	36
Leões Bairristas	14	10	3	1	32-9	33
Rio Largo	15	7	2	6	22-18	23
Associação Esmojães	15	5	5	5	16-19	20
Quinta de Paramos	15	5	4	6	11-15	19
Cantinho Rambóia	15	5	3	7	18-23	18
Magos de Anta	15	4	5	6	18-28	17
AD Guetim	15	4	4	7	16-27	16

Limianos	28	13	4	11	90-84	43
Acad. Feira	28	11	7	10	82-85	40
Infante Sagres	28	10	6	12	101-107	36
Lavra	28	9	7	12	70-90	34
Juv. Ouriense	28	7	11	10	80-86	32
Juv. Pacense	28	8	3	17	93-138	27
Escola Livre	28	8	1	19	77-116	25
Bom Sucesso	28	5	6	17	100-133	21
Mealhada	28	2	3	23	79-140	10

### 29.ª Jornada

Lavra- Bom Sucesso  
Juventude Pacense-Marco  
Académico da Feira-Juventude Ouriense  
Riba d'Ave-Famalicense  
Sanjoanense-Limianos  
Escola Livre-Infante Sagres  
Tomar-Turquel  
Académica de Espinho-Mealhada

### Vitória tremida dos infantis

Depois da goleada sofrida em casa do Óquei de Barcelos, esperava-se uma recuperação dos infantis academistas e assim aconteceu. A equipa entrou bem, em casa perante o Bom Sucesso, e ganhou com facilidade ascendente na partida, chegando ao intervalo a vencer por 5-1. Só que o intervalo fez mal aos mochininhos que entraram na segunda parte apáticos e desatentos permitindo a recuperação do adversário que chegou a acreditar poder dar a volta. Os academistas não o permitiram mas também não conseguiram voltar a marcar.

Na terceira jornada os academistas jogam pelas 10 horas de domingo em casa do Futebol Clube do Porto, enquanto o Bom Sucesso recebe o Óquei de Barcelos.

### Resultados

FC Porto-OC Barcelos ..... 2-4  
Académica de Espinho-Bom Sucesso ..... 5-3

### Classificação

	J	V	E	D	Gm-Gs	P
OC Barcelos	2	2	0	0	14-3	6
FC Porto	2	1	0	1	14-5	3
AA Espinho	2	1	0	1	6-13	3
Bom Sucesso	2	0	0	2	4-17	0

Resultados dos restantes escalões academistas: Juniores – Entrecancelas-AA Espinho, 7-1; Juvenis – Académico-AA Espinho, 2-8; Iniciados – AA Espinho-Fânzeres B, 6-4; Escolares – Gulpilhares-AA Espinho, 11-2.

Jogos no fim-de-semana: Juniores – Lavra A-AA Espinho (domingo, 11h); Juvenis – Póvoa-AA Espinho (sábado, 14h30); Iniciados – Nortecoope-AA Espinho (domingo, 10h); Infantis – FC Porto-AA Espinho (domingo, 10h); Escolares – AA Espinho-Infante de Sagres (sábado, 9h) e AA Espinho-VB Bispo (domingo, 16h).

Sandra Soares

Andebol do Sporting de Espinho

## Juniores jogam título

Pelas 17 horas de domingo, os juniores do andebol do Sporting de Espinho disputam em casa, com o FC Gaia, um jogo decisivo da fase final do Campeonato Nacional, rumo ao título e à I Divisão.

depois de terem ganho em Coimbra por 27-20.

O recente triunfo contou com as prestações de António Silva (1 golo), Filipe Meneses (2), Daan Garcia (8), Miguel Tavares, Bruno Antunes, Eduardo Oliveira, Andre Sousa (4), Bruno Marques, Sergio Gouveia (1), Marcos Graça (3), Ricardo Moreira, Alexandre Relvas (4), Andre Ribeiro (3) e Miguel Esteves (1).

Entretanto, os infantis venceram em S. Paio de Oleiros por 25-21, tendo alinhado com Rui Moreira, Miguel Gonçalves, Francisco Relvas (7 golos), Tiago Pereira (5), José Capela (8), Tiago Lopes, Ivo Gonçalves, Manuel Lima(3), Hugo Costa, Dinis Canastro, Paulo Costa (2) e António Pinheiro.

Os iniciados "B" também venceram no reduto da ADREP por 38-21, recorrendo aos seguintes jogadores: João Magalhães, Fabio Monteiro (2), Marcelo Teixeira (1), Vasco Silva (6), Emanuel Coelho (5), Manuel Sousa (3), Ivo Ribeiro (3), João Fonseca (1), Rodrigo Gouveia (1), David Neves (9), Diogo Neves, Nicolau Monteiro (3), Rodrigo Baldaia (1) e Pedro Costa (1).

Por seu turno, os juvenis perderam nos Carvalhos por 40-33, jogando com Rui Pereira, Mário Varela (2), Ricardo Ramos (1), Rui Rodrigues (3), André Machado (4), Samuel Gonçalves (1), Rui Gonçalves (2), João Ramos (2), André Colmente (1), Ricardo Guimarães (3), Pedro Câmara (9), Diogo Aguiar, Paulo Castro (4) e Bruno Gonzaga (1).

Jogos para o próximo fim-de-semana: Sábado, 15 horas, pavilhão do SCE, Sporting de Espinho-Pateira, em iniciados B.

Domingo, 10 horas, Sporting de Espinho-S. Bernardo, em infantis.

Domingo, 12 horas, Sporting de Espinho-Padroense, em juvenis.

Domingo, 17 horas, Sporting de Espinho-Gaia, em juniores.

Os iniciados "A" deslocam-se a Lagoa (Algarve) para discutir a terceira fase do Campeonato Nacional (I Divisão), com o seguintes jogos:

Sexta-feira, 19 horas, Lagoa-Sporting de Espinho.

Sábado, 16 horas, Açores-Sporting de Espinho.

Domingo, 10 horas, Madeira-Sporting de Espinho.

Estrelas Vermelhas 14 2 5 7 16-25 11  
Águias de Paramos 15 3 2 10 12-24 11

### II Divisão

Aldeia Nova-Cruzeiro de Silvalde ..... 1-2  
Lomba de Paramos-Morgados de Paramos ..... 1-1  
Águias de Anta-Bairro Ponta Anta ..... 2-3  
GD Outeiros-Novasemente ..... 4-2  
Corredoura-Império de Anta ..... 5-3

### Classificação

	J	V	E	D	F-C	P
Corredoura	15	10	4	1	28-16	34
Lomba Paramos	15	8	1	6	19-14	25
Cruzeiro Silvalde	15	6	5	4	18-15	23
Bairro Ponta Anta	15	6	4	5	22-20	22
Império de Anta	15	7	1	7	24-24	22
Águias de Anta	15	5	4	6	23-21	19
Aldeia Nova	15	5	4	6	18-20	19

Morgados Paramos 15 5 3 7 24-29 18  
GD Outeiros 15 4 5 6 24-28 17  
Novasemente 15 1 5 9 14-27 8

### III Divisão

Juventude Estrada-Desportivo Regresso ... 2-2  
Corga de Silvalde-GD Ronda ..... 1-1  
GD Idanha-Estrelas da Divisão ..... 0-2  
Folga: Estrelas da Ponte de Anta

### Classificação

	J	V	E	D	F-C	P
GD Ronda	16	8	5	3	23-15	29
Corga de Silvalde	17	7	5	4	30-21	26
Estrelas Divisão	16	6	6	4	22-16	24
Desp. Regresso	16	7	3	6	21-25	24
GD Idanha	13	6	4	7	20-22	22
Juventude Estrada	17	4	4	9	21-26	16
Estrelas Ponte Anta	16	4	3	9	20-29	15





## Defrontando velhas glórias do Futebol Clube do Porto em homenagem póstuma a Virgílio Mendes



## Veteranos do Sporting de Espinho no Dragão

*No domingo a equipa de veteranos do Sporting de Espinho foi ao Estádio do Dragão perder por duas bolas frente a um Futebol Clube do Porto recheado de estrelas antigas do futebol nacional e internacional.*

Rita Belinha

A equipa de veteranos dos dragões convidou o Sporting de Espinho para um jogo de homenagem a Virgílio Mendes, antigo defesa do Futebol Clube do Porto, conhecido como o "Leão de Génova" e jogador da selecção nacional, falecido no mês passado, com 82 anos, vítima de doença prolongada.

Os jogadores do Sporting de Espinho entraram no Estádio do Dragão no autocarro do seu clube.

Como é típico em todos os jogos de veteranos, este foi mais um em que velhos amigos se reencontraram e o espírito que se vivia era pouco de competição e muito de amizade e companheirismo.

Contudo, foi possível assistir a uma bela partida de futebol com lances de muita qualidade e, para além disso, muito bem dirigida pelo árbitro.

Todos os jogadores que pisaram o relvado tinham um enorme sorriso nos lábios e, por momentos, quem assistiu à partida, pensou que se tratavam de duas equipas de jovens que entraram para o futebol há pouco tempo, tamanha era alegria com que estavam em campo.

De facto, seria difícil a equipa tigre conseguir vencer, tendo em conta que defrontou, entre outros, jogadores como Fernando Gomes, Rui Barros e João Pinto.

Contudo, o Sporting de Espinho debateu-se muito bem. O jogo foi muito equilibrado e bem disputado. Ao intervalo ainda havia um empate a zero.

Na segunda parte foram feitas muitas substituições na equipa do Sporting de Espinho. Nos veteranos, por norma, são feitas todas as necessárias.

Desta feita, os azuis e brancos aproveitaram a saída dos melhores jogadores tigras e marcaram aos 63 minutos. Fernando Gomes teve espaço para brilhar. Rui Barros, depois de recu-

perar uma bola no meio campo, lança João Pinto pela direita. Este cruza para a zona do primeiro poste onde aparece o "bota de ouro" (vencedor, em 1987, da Taça das Campeões Europeus) que finaliza na perfeição, sem qualquer hipótese para Ricardo, o guarda-redes espinhense.

Já nos derradeiros minutos, Luís Miguel aproveitou uma desatenção da defesa tigre para fazer o segundo gol.

Entretanto, foram entregues lembranças aos jogadores visitantes.

O Futebol Clube do Porto organizou bastante bem este encontro: ofereceu todas as condições de comodidade aos jogadores tigras, que ficaram muito satisfeitos com o balneário onde se instalaram. No final, até aproveitaram para desfrutar do jacuzzi.

### FC Porto, 2 Sporting de Espinho, 0

Jogo no Estádio do Dragão.

Equipa de arbitragem: Jorge Saramago, José Vieira e Manuel Couto.

**FC Porto:** Amaral; João Pinto, Quinito, Nelo e Rodolfo Coutinho; Frasco, Jaime Magalhães, Tozé I e Rui Barros; Coelho e Fernando Gomes.

Jogaram ainda: Zé Carlos, Luís Miguel, Afonso, Tozé II, Carlos Gomes, Marcos, Sarmento, Jesus, Domingo, Abreu e Tomás.

Treinador: Baltazar Morais.

**Sporting de Espinho:** Ricardo; Eliseu, Magalhães, Nené, Vítor Manuel; Canelas, Gonçalves, Nelson, Pedro; Manuel José, Paulo Mendes.

Jogaram ainda: André, Pinto da Costa, Jorge Marques, Zenha, Sarabando, Monteiro, Luís Costa, Luís Flávio, Maia e Tó.

Treinador: Pedrosa.

Ao intervalo: 0-0.

Marcadores: Fernando Gomes e Luís Miguel.

## Futebol veterano Quem cedo marca...

Entrando no jogo e, Santa Comba Dão a todo o vapor e não dando sequer tempo aos locais de explanar o seu futebol, não foi por isso de espantar que o Académico de Espinho já vencesse por dois golos sem resposta após a primeira meia hora.

Após o reatamento, já com as habituais alterações, os veteranos espinhenses acabaram mesmo por "matar" o jogo, seguindo-se alguns momentos de monotonia. Ao cair do pano os visitados obtiveram o seu tento e honra.

Na habitual "terceira parte" ficaram bem patentes os laços de amizade entre as duas equipas.

No próximo sábado, o Académico de Espinho desloca-se a São Bartolomeu de Messines, aproveitando por isso, quer os jogadores, quer as famílias para confraternizarem, no fim-de-semana, em terras algarvias.

### Santa Comba, 1 Académico de Espinho, 3

Jogo do Estádio Municipal do Santa Comba Dão.

Equipa de arbitragem: José Luís, Rui Ferraz e Vítor Gouveia.

**Clube de Santa Comba Dão:** Óscar; Beira, Milhares, Pedro e Walter; Rui Lopes, Armando, Pedro e Rui Ferraz; Nelas e Evangelista.

Suplentes utilizados: Vasco, Canoa, Lourenço, Vítor, Ramos e Mendes.

**Clube Académico de Espinho:** Rocha; Adriano, Fernando M., Moreira e Zé Carlos; Martinel, Mário, Carlos Manuel e Vítor; Pinhal e Sérgio.

Suplentes utilizados: Betinho, Lino, Fernando Couto e Granja.

## Académica de Espinho organiza campeonatos nacionais Badminton na Nave Polivalente

Vão ter lugar na Nave Polivalente de Espinho os campeonatos nacionais de badminton. Sábado e domingo serão disputados cerca de 250 jogos, distribuídos por catorze campos.

Estarão presentes os melhores atletas portugueses, que disputarão os títulos nacionais seniores das categorias de elites, B, C e D, nas variantes de singulares homens, singulares seniores, pares homens, pares seniores e pares mistos. A organização da prova está a cargo da Associação Académica de Espinho, em coordenação com a Federação Portuguesa de Badminton.

Em paralelo, a organização vai tentar promover os contactos directos entre os atletas e os jovens espectadores, para fomentar o desenvolvimento da modalidade.



**LIGA SAGRES****Resultados**

V. Setúbal-Leixões .....	0-1
E. Amadora-V. Guimarães .....	1-0
Marítimo-Sporting .....	1-2
Académica-Naval .....	3-1
Nacional-Paços Ferreira .....	1-0
Trofense-FC Porto .....	1-4
Belenenses-Rio Ave .....	1-0
Sp. Braga-Benfica .....	1-3

**Classificação**

	<b>P</b>	<b>J</b>	<b>V</b>	<b>E</b>	<b>D</b>	<b>F-C</b>
FC Porto	69	29	21	6	2	60-17
Sporting	63	29	19	6	4	42-19
Benfica	56	29	16	8	5	51-31
Nacional	52	29	15	7	7	46-29
Sp. Braga	49	29	13	10	6	37-20
Leixões	42	29	11	9	9	29-31
Académica	39	29	10	9	10	26-29
Marítimo	37	29	9	10	10	35-35
V. Guimarães	35	29	9	8	12	29-34
E. Amadora	34	29	8	10	11	25-36
Paços Ferreira	31	29	8	7	14	36-42
Naval	28	29	7	7	15	23-37
Rio Ave	27	29	7	6	16	18-34
V. Setúbal	25	29	7	4	18	19-44
Belenenses	24	29	5	9	15	27-49
Trofense	23	29	5	8	16	25-41

**Próxima jornada (24-05-2009)**

Naval-V. Setúbal
Leixões-Marítimo
V. Guimarães-Académica
Rio Ave-E. Amadora
Sporting-Nacional
FC Porto-Sp. Braga
Benfica-Belenenses
Paços Ferreira-Trofense

**LIGA VITALIS****Resultados**

Vizela-Portimonense .....	2-2
Sp. Covilhã-Varzim .....	1-1
Estoril-Boavista .....	1-2
Gil Vicente-Aves .....	1-1
Gondomar-Olhansen .....	0-1
Santa Clara-Oliveirense .....	3-1
U. Leiria-Feirense .....	2-1
Freamunde-Beira Mar .....	1-0

**Classificação**

	<b>P</b>	<b>J</b>	<b>V</b>	<b>E</b>	<b>D</b>	<b>F-C</b>
Olhansen	55	29	17	4	8	51-32
Santa Clara	52	29	15	7	7	45-31
U. Leiria	51	29	14	9	6	43-27
Estoril	41	29	11	8	10	38-36
Freamunde	40	29	11	7	11	31-34
Varzim	39	29	11	6	12	29-32
Feirense	39	29	10	9	10	36-34
Gil Vicente	38	29	8	14	7	36-36
Sp. Covilhã	37	29	9	10	10	38-41
Aves	36	29	9	9	11	29-34
Beira Mar	35	29	8	11	10	30-29
Portimonense	34	29	7	13	9	28-34
Vizela	34	29	6	16	7	26-33
Boavista	32	29	9	5	15	27-40
Oliveirense	31	29	7	10	12	24-32
Gondomar	29	29	7	8	14	28-34

**Próxima jornada (24-05-2009)**

Varzim-Vizela
Boavista-Sp. Covilhã
Aves-Estoril
Olhansen-Gil Vicente
Oliveirense-Gondomar
Feirense-Santa Clara
Beira Mar-U. Leiria
Portimonense-Freamunde

**TOTOBOLA**

Concurso dos Órgãos de Informação n.º 21/2009 de 24/05/2009. Prognóstico "Defesa de Espinho", Redacção Desportiva:

1. Porto-Braga .....	1
2. Benfica-Belenenses .....	1
3. Leixões-Marítimo .....	2
4. Guimarães-Académica .....	1
5. Rio Ave-E. Amadora .....	1
6. P. Ferreira-Trofense .....	X
7. Naval-Setúbal .....	1
8. Olhansen-Gil Vicente .....	1
9. Beira Mar-U. Leiria .....	2
10. Feirense-Santa Clara .....	X
11. Boavista-Sp. Covilhã .....	1
12. Aves-Estoril .....	X
13. Portimonense-Freamunde .....	X

**Campeonatos da Associação de Aveiro - futebol de formação****Juvenis - I Divisão - Série dos Primeiros**

Taboeira-Beira Mar .....	0-4
Sporting de Espinho-Águeda .....	3-0
Sanjoanense-Feirense .....	1-0
Oliveira do Bairro-Oliveirense .....	2-2
Milhoirense-Lourosa .....	4-1

**Classificação**

	<b>J</b>	<b>V</b>	<b>E</b>	<b>D</b>	<b>F-C</b>	<b>P</b>
Beira Mar	15	8	3	4	34-15	27
Oliveirense	15	8	2	5	27-21	26
Oliveira do Bairro	15	7	4	4	26-16	25
Taboeira	15	7	2	6	18-16	23
Sanjoanense	15	7	2	6	17-14	23
Lourosa	15	6	4	5	26-26	22
Feirense	15	6	3	6	23-21	21
Milhoirense	15	5	3	7	21-25	18
Águeda	15	4	2	9	19-34	14
Sp. Espinho	15	3	3	9	15-38	12

**Próxima jornada**

Beira Mar-Milhoirense
Águeda-Taboeira
Feirense-Sporting de Espinho
Oliveirense-Sanjoanense
Lourosa-Oliveira do Bairro

**Juvenis - II Divisão - Série dos Últimos A**

Lourosa-Guizande .....	1-5
Canedo-União de Lamas .....	1-2
Rio Meão-Sporting de Espinho .....	0-1
Relâmpago Nogueirense-Lobão .....	1-1
Folga: S. Jorge	

**Classificação**

	<b>J</b>	<b>V</b>	<b>E</b>	<b>D</b>	<b>F-C</b>	<b>P</b>
Caldas S. Jorge	14	9	3	2	37-16	30
Guizande	14	8	4	2	33-14	28
Sp. Espinho	14	8	3	3	34-21	27
Rio Meão	14	7	2	4	32-28	23
União de Lamas	14	6	2	6	25-19	20
Lourosa	15	4	5	6	16-17	17
Lobão	15	4	4	7	15-25	16
Relâmpago	14	4	4	6	14-26	16
Canedo	14	0	1	13	7-46	4

**Próxima jornada**

S. Jorge-Lourosa
Guizande-Canedo
União de Lamas-Rio Meão
Sporting de Espinho-Relâmpago
Folga: Lobão

**Iniciados - I Divisão - Série dos Primeiros**

Anadia-Sporting de Espinho .....	1-0
Beira Mar-Oliveira do Bairro .....	4-0
Estarreja-Fiães .....	1-1
Águeda-União de Lamas .....	2-2
Feirense-Arouca .....	2-1

**Classificação**

	<b>J</b>	<b>V</b>	<b>E</b>	<b>D</b>	<b>F-C</b>	<b>P</b>
Águeda	15	10	3	2	40-14	33
União de Lamas	15	9	5	1	30-13	32
Fiães	15	9	3	3	26-15	30
Anadia	15	7	3	5	28-19	24
Feirense	15	6	3	6	14-22	21
Sp. Espinho	15	5	3	7	17-16	18
Beira Mar	15	4	4	7	21-22	16
Estarreja	15	4	3	8	13-26	15
Arouca	15	3	4	8	14-34	13
Oliveira do Bairro	15	1	1	13	18-40	7

**Próxima jornada**

Sporting de Espinho-Feirense
Oliveira do Bairro-Anadia
Fiães-Beira Mar
União de Lamas-Estarreja
Arouca-Águeda

**Iniciados - II Divisão - Série dos Primeiros**

Sanjoanense-Avanca .....	3-0
Vilamoiense-Rio Meão .....	1-3
Pampilhosa-Paços de Brandão .....	0-2
Mealhada-Gafanha .....	3-1
Estrela Azul-CDVS/Sp. Silvalde .....	0-0

**Classificação**

	<b>J</b>	<b>V</b>	<b>E</b>	<b>D</b>	<b>F-C</b>	<b>P</b>
Rio Meão	16	10	6	0	40-16	36
Mealhada	16	10	2	4	31-20	32
Sanjoanense	16	10	2	4	32-11	32
Avanca	16	7	5	4	21-16	26
CDVS/Sp. Silvalde	16	7	4	5	21-16	25
Vilamoiense	16	6	3	7	17-19	21
Paços de Brandão	16	6	1	9	16-23	19
Gafanha	16	5	3	8	17-22	18
Estrela Azul	16	2	4	10	12-30	10
Pampilhosa	16	2	0	14	15-49	6

**Próxima jornada**

Estrela Azul-Sanjoanense
Avanca-Vilamoiense
Rio Meão-Pampilhosa

Paços de Brandão-Mealhada  
CDVS/Sp. Silvalde-Gafanha

**Iniciados - II Divisão - Série dos Últimos A**

Sporting de Espinho-Relâmpago .....	0-4
S. Martinho-Fiães .....	4-1
Sanguedo-Paços de Brandão .....	5-0
União de Lamas-Argoncilhe .....	0-5
Folga: Lobão	

**Classificação**

	<b>J</b>	<b>V</b>	<b>E</b>	<b>D</b>	<b>F-C</b>	<b>P</b>
Argoncilhe	15	10	3	2	33-9	33
S. Martinho	14	9	5	0	35-10	32
Relâmpago	14	8	3	3	22-12	27
Sanguedo	14	7	5	2	27-12	26
Fiães	14	7	2	5	32-16	23
Sp. Espinho	14	5	5	5	32-28	20
Lobão	14	3	1	10	15-26	10
Paços de Brandão	14	1	2	11	13-41	5
União de Lamas	14	1	0	13	5-63	3

**Próxima jornada**

Lobão-Sporting de Espinho
Relâmpago Nogueirense-S. Martinho
Fiães-Sanguedo
Paços de Brandão-União de Lamas
Folga: Argoncilhe

**Infantis A - Série dos Últimos A**

Paivense-Rio Meão .....	2-2
Lourosa-Canedo .....	4-0
Argoncilhe-S. João Ver .....	1-5
Sporting de Espinho-Milhoirense .....	0-1
Relâmpago Nogueirense-CDVS/Sp. Silvalde ...	1-1

**Classificação**

	<b>J</b>	<b>V</b>	<b>E</b>	<b>D</b>	<b>F-C</b>	<b>P</b>
Milhoirense	15	13	1	1	66-14	40
Paivense	15	10	2	3	81-30	32
Lourosa	15	10	1	4	36-22	31
Rio Meão	15	9	3	3	31-23	30
S. João Ver	15	8	2	5	43-25	26
Sp. Espinho	15	5	1	9	38-37	16
Argoncilhe	15	4	1	9	23-46	13
Canedo	15	4	1	10	23-47	13
Relâmpago	15	3	3	9	20-49	12
CDVS/Sp. Silvalde	14	1	1	13	8-72	4

**Próxima jornada**

Rio Meão-Relâmpago Nogueirense
Canedo-Paivense
S. João Ver-Lourosa
Milhoirense-Argoncilhe
CDVS/Sp. Silvalde-Sporting de Espinho

**Infantis B - Série dos Primeiros**

Águeda-Beira Mar .....	4-3
Taboeira-Sanjoanense .....	2-2
Alba-ADF Anta/Baixinhos .....	1-3
Vilamoiense-Salesianos .....	1-3
Feirense-Anadia .....	4-1

**Classificação**

	<b>J</b>	<b>V</b>	<b>E</b>	<b>D</b>	<b>F-C</b>	<b>P</b>
Taboeira	15	12	1	2	66-31	37
Feirense	15	11	2	2	49-19	35
Beira Mar	16	10	1	5	41-35	31
Sanjoanense	15	9	2	4	37-22	29
Anta/Baixinhos	15	7	1	7	40-40	22
Salesiano Arouca	15	7	1	7	30-48	22
Anadia	15	5	1	9	32-42	16
Águeda	15	3	3	9	31-43	12
Vilamoiense	15	3	0	12	19-40	9
Alba	16	2	2	12	26-52	8

**Próxima jornada**

Beira Mar-Feirense
Sanjoanense-Águeda
ADF Anta/Baixinhos-Taboeira
Salesiano de Arouca-Alba
Anadia-Vilamoiense

**Infantis B - Série dos Últimos A**

S. Martinho-Paços de Brandão .....	1-1
Lourosa-Esmoriz .....	0-0
União de Lamas-Milhoirense .....	0-1
Sporting de Espinho-Feirense .....	1-0
Fiães-Sanguedo .....	2-2

**Classificação**

	<b>J</b>	<b>V</b>	<b>E</b>	<b>D</b>	<b>F-C</b>	<b>P</b>
Milhoirense	15	12	0	3	35-17	36
Esmoriz	15	9	3	3	39-23	30
S. Martinho	15	8	3	4	28-19	27
Fiães	15	7	3	5	39-28	25
Feirense	15	7	2	6	28-26	23
Paços de Brandão	15	6	3	6	27-23	21
União de Lamas	15	6	1	8	21-27	19
Sp. Espinho	15	6	0	9	22-37	18
Lourosa	15	3	2	10	15-34	11
Sanguedo	15	2	1	12	13-34	7

**Próxima jornada**

Paços de Brandão-Fiães
Esmoriz-S. Martinho
Milhoirense-Lourosa
Feirense-União de Lamas
Sanguedo





## Futebol veterano Muita parra e pouca uva

Numa partida agradável de seguir e com dois conjuntos empenhados ao máximo, o Cruzeiro foi, desde o apito inicial, a equipa que assumiu as despesas da partida. Com um meio campo empreendedor e que trocava bem a bola, os silvaldenses podiam ter inaugurado o marcador logo nos instantes iniciais por intermédio de Cardoso, mas o remate saiu fraco e ao lado.

O jogo continuava a disputar-se mais no meio campo da formação aveirense que, no entanto, não perdia o ensejo de contra-atacar a preceito sempre que podia.

Um pouco contra a corrente da partida, foram mesmo os forasteiros a inaugurar o marcador como o canhoto Jaime a desafiar a lógica e a facturar de pé direito depois de passar por Justino e rematar colocado sem hipótese para Manuel António.

No entanto, o Cruzeiro não desarmava e continuava a dominar tendo finalmente chegado á igualdade por intermédio de Rui Ferro que correspondeu a um belo cruzamento de Gaspar com um excelente golpe de cabeça que bateu Miguel.

No segundo tempo, embora sempre com mais posse de bola e com oportunidades para desfazer a igualdade por intermédio de Manuel Rodrigues (55 minutos), João (63) e Manuel Ferreira (77), a verdade é que a igualdade prevaleceu até final.

Após a partida, decorreu a habitual "terceira parte" no Restaurante Flor da Corga que surpreendeu ambas as formações com um serviço de buffet que fez as delícias de todos os presentes. Também aqui o equilíbrio foi a nota dominante, tendo imperado o espírito alegre e bem-disposto que caracteriza estas ocasiões.

### Cruzeiro de Silvalde, 1 Estrela Azul, 1

Jogo no Complexo Desportivo de Paramos.

Árbitro: José Oliveira.

**Cruzeiro de Silvalde:** Manuel António; Augusto, Gil, Justino Sampaio e Carlos; Manuel Rodrigo (cap.), Manuel Ferreira, João e Gaspar; Cardoso e Rui Ferro.

Jogaram ainda: Adão, Henrique, Manuel Rodrigues, José Nascimento Chico e Carlos Pereira.

Treinador: António Sá.

**Estrela Azul:** Miguel; Luís Costa, Fernando, Marcelo e José Carlos; Leonel, Zé Manel, Pedro, Carlos Bic e Jaime (cap.); Germano.

Jogaram ainda: Miguel, Ribeiro, Nelo, Nuno, Rui Costa, Pedro Soares e Jorge.

Treinador: Neves.

Ao intervalo: 1-1.

Marcadores: Jaime (20m) e Rui Ferro (32m).

## Em Miranda do Corvo

# Arbitragem caseira

Foi um jogo de futebol veterano muito intenso e disputado até com alguma virilidade mas dentro dos limites. Facto que se deve à equipa do Mirandense ter perdido em Esmojães por 3-2 e, por isso, queria rectificar em casa.

Mas tal não foi possível porque os antenses estiveram sempre melhor, demonstrando que sabem jogar à bola. Assim, foi sem surpresa que logo aos cinco minutos o goleador Pedro Gomes inaugurasse o marcador, num excelente "chapéu" ao guarda-redes.

A equipa de Anta ainda teve oportunidades para ampliar o resultado, mas a bola teimava em não entrar. Reagiu o adversário com a ajuda da arbitragem e nesse período brilhou o guardes António com duas excelentes defesas e defendeu também uma grande penalidade. Mas o

empate acabaria por surgir perante a passividade da defesa da equipa de Esmojães, deixando o jogador do Mirandense dominar a bola dentro da area e fazer o golo.

Na segunda parte o jogo continuou em bom estilo, com ambas as equipas a procurar ganhar o jogo e criando boas jogadas para golo, mas não passava disso... Até que novamente Pedro Gomes num livre directo cobrado à entrada da área dava a vantagem aos antenses que, contudo, não conseguiram vencer porque a arbitragem mais uma vez participou no jogo da pior maneira, assinalando mesmo perto do fim do jogo uma grande penalidade inexistente.

Terminado o jogo... foi num restaurante local que se fez o convívio onde o espírito de veterano reforçou a amizade.

### AC Mirandense, 2 Associação de Esmojães, 2

Jogo no Estádio do Mirandense, em Miranda do Corvo.

Árbitro: João Soares.

**AC Mirandense:** Casquilha; Paulo, Simões, Júlio e Ribeiro; Patrício, João Paiva, Carapau e Candeias; Lourenço e Chico.

Jogaram ainda: Rui Severino, Álvaro, Manuel, Jorge Sousa, Adriano e Paulo Silva.

Treinador: Manuel Gomes.

**Associação Desportiva de Esmojães:** António; Alfredo, Teixeira, Ilhó e Vicente; Abreu, Tó Manél, Canedo e Pedro Gomes; Dino e Vitor Bernardes.

Jogaram ainda: Carlos Bernardes, Ilidio, Betinho, Manuel Silva, Abel Fernandes, Quim Martins e Carlos Silva.

Treinador: Alberto Costa.

Ao intervalo: 1-1.

Marcadores: Pedro Gomes (2 golos), Carapau e Simões.

## Mochos disputam fase final (Inatel) na Nave Polivalente

# Rumo ao "penta"

Os Mochos chegaram à fase final do campeonato nacional de voleibol doo Inatel sem qualquer derrota e prepararam-se agora parra lutar pelo "penta" feito histórico que o clube pode alcançar em casa, uma vez que esta fase se disputa, durante o fim-de-semana, na Nave Polivalente. As fases finais, feminina e masculina do campeonato decorrem em Espinho, disputando o título as duas melhores equipas do Norte e as duas melhores equipas do Sul em cada um dos escalões.

O evento abre pelas 11.30 horas de sábado com o sorteio seguido do almoço em Santa Maria da Feira. De tarde, para as 15.30 horas está marcada a primeira meia-final e duas horas depois a segunda. Os jogos das equipas masculinas e femininas disputam-se em simultâneo. O primeiro dia encerra com um jantar convívio.

No domingo, os jogos (masculino e feminino) para o terceiro e quarto lugares estão marcados para as 9.30 horas e as duas finais disputam-se pelas 11 horas, seguindo-se a cerimónia protocolar de entrega de prémios.

## Andebol academista

# Juniores vitoriosas

A equipa de juniores do andebol feminino da Associação Académica de Espinho deslocou-se a Oliveira de Frades, vencendo por 20-18 e assegurando o terceiro lugar do grupo na fase complementar.

O jogo começou de feição para as academistas que chegaram com facilidade aos 6-1, mas entraram depois numa fase menos boa que permitiu o maior equilíbrio no jogo e no resultado (10-08).

Na segunda parte a equipa de Oliveira de Frades optou por uma atitude demasiado violenta e agressiva com a cumplicidade da dupla de arbitragem, tornando o jogo demasiado feio e difícil para a turma do mocho. Mesmo assim as atletas espinhenses conseguiram aguentar a vantagem no marcador com muito trabalho e empenho, acabando por vencer com toda a justiça.

Jogos para o próximo fim-de-semana: Juniores/Nacional – AA Espinho-Alavarium (sábado, 15h, Pavilhão da Académica); Infantis/Regional – Sanjoanense-AA Espinho (sábado, 11h, no Pavilhão das Travessas, em São João da Madeira).

Sandra Soares

## Pedro Barny convidado para adjunto de Manuel José na selecção de Angola

# Futebol tigre estuda perfil de meia dúzia de técnicos

Face ao convite que Pedro Barny recebeu para integrar a equipa técnica de Manuel José na selecção de Angola, a Direcção do Sporting de Espinho passou a equacionar de imediato a sucessão do treinador do futebol sénior, surgindo meia dúzia com o perfil indicado para a próxima época.

Um perfil que eventualmente poderá esboçar-se, por exemplo, num técnico da série onde o Sporting de Espinho competiu na época agora finda, de um clube próximo geograficamente e também tão próximo classificativamente...





Campeonato Nacional  
realizado pela APAM

# Viet-vo-dao na Nave Polivalente

*Decorreu no sábado,  
na Nave Polivalente,  
o Campeonato Nacional  
de viet-vo-dao,  
organizado pela Associação  
Portuguesa de Artes  
Marciais – APAM, sediada  
em Espinho.*

*O viet-vo-dao é uma arte  
marcial de origem vietnamita,  
cujo nascimento remonta  
a 3000 a.C., é uma  
arte marcial muito abrangente  
que engloba técnicas  
de mãos nuas – mãos e pés –  
e armas tradicionais  
vietnamitas – pau-curto,  
pau-longo, espada,  
sabre, leque e  
matracas, entre muitas outras.*

das diversas modalidades. Perto das 17.30 horas, depois de já todos os finalistas estarem apurados, procederam-se às finais e às entregas dos troféus referentes aos três primeiros lugares.

O encerramento ocorreu em ambiente de festa com demonstrações de elevado nível técnico, que contaram com exibições de queyngs e técnicas com e sem armas, englobando técnicas de destreza, defesa pessoal e acrobacia. Este ano foram apresentados queyngs e técnicas com o uso do leque como arma, protagonizados por praticantes de diversas faixas etárias. É ainda de referir o empenho e a entrega de todos os participantes na competição, quer em número quer em qualidade, que desta forma dignificaram a arte marcial.

Infantis com graduações até 2.º "cap" estagiário (menores de 10 anos): 1.º Beatriz Ferreira Oliveira; 2.º Gonçalo Cadete Tavares; 3.º Miguel Belinha.

Infantis com graduações superiores a 2.º "cap" estagiário (menores de 10 anos): 1.º Daniela da Silva Camões; 2.º Diogo Gonçalves Silva; 3.º Vanessa Sofia Gomes.

Juvenis com graduações até 2º "cap" estagiário (entre os 10 e os 13 anos): 1.º Diogo Matias Silva; 2.º Miguel Filipe Martins; 3.º Rita Granja Matos.

Juvenis com graduações superiores a 2.º "cap" estagiário (entre os 10 e os 13 anos): 1.º Edgar da Silva Ramos; 2.º Pedro Lima Pinto; 3.º Marcos Francisco.

Adultos com graduações até 2.º "cap" estagiário (maiores de 14 anos): 1.º Leonardo Pedrosa; 2.º Álvaro José Pereira; 3.º Ricardo Jorge Amaral.

Adultos com graduações superiores a 2.º "cap" estagiário (maiores de 14 anos): 1.º Rita dos Santos Tavares; 2.º Agostinho Miguel Pereira; 3.º Filipe Fernandes Pinto.

Adultos – competição de armas: 1.º Rita dos Santos Tavares; 2.º Filipe Fernandes Pinto; 3.º Bruno Gomes.

Equipas infantis: 1.º Barbara Vieira, Beatriz Oliveira e Daniela Camões; 2.º Rita Tavares, Vanessa Gomes e Francisco Carvalhinho; 3.º Gonçalo Tavares, Diogo Gonçalo e Tomas Veloso.

Equipas juvenis;  
1.º Marcos Francisco, Edgar Ramos e Pedro Pinto; 2.º Diogo Silva, Alberto Santos e Miguel Martins; 3.º Rita Matos, Maria Matos e Diogo Ferreira.

Equipas de adultos; 1.º Filipe Pinto, Agostinho Pereira e José Miguel; 2.º Rita dos Santos Tavares, Ricardo Silva e Ricardo Amaral; 3.º Ricardo Gomes, Leonardo Pedrosa e Álvaro Pereira.

Demonstração técnica juvenil: 1.º Pedro Pinto, Diogo Silva, Marcos Francisco e Edgar Ramos; 2.º Daniela Camões, Beatriz Oliveira, Catarina Barbosa e Inês França; 3.º Bruno Vieira, Diogo Ferreira, Alberto Santos, Miguel Martins, Hugo Santos e Eurico Carvalho.

Demonstração técnicas adulto: 1.º Rita dos Santos Tavares, Ricardo Silva e Ricardo Amaral; 2.º Agostinho Pereira, Filipe Pinto e José Miguel; 3.º Bruno Gomes, Pedro Abreu e Alberto Faustino,

**E**ste ano, o evento contou com cerca de cem praticantes que se desdobraram em cerca de três centenas de participações. Praticantes vindos de diversos pontos do país distribuíram-se entre os escalões de infantis, juvenis e adultos. A competição dividiu-se em quatro modalidades, quyens individuais (esquemas técnicos de mãos nuas pré-definidos executados individualmente), quyens em equipa, co-vo-dao (esquemas técnicos com armas tradicionais pré-definidos executados individualmente) e competição técnica (esquemas técnicos livres executados em grupo).

A competição iniciou cerca das 14.30 horas com as eliminatórias dos diferentes escalões e



Associação Académica de Espinho

**Hóquei Patins**  
Campeonato Nacional IIª Divisão

**A. A. Espinho**  
**VS**  
**HC Mealhada**

**Entradas  
são grátis**

**23.05.2009  
18H30**



Pavilhão Arqº. Jerónimo Reis  
Telf.: 227 344 914  
Mail: [aaespinho@sapo.pt](mailto:aaespinho@sapo.pt)

**SOLVERDE**  
CASINOS · HOTELS



## Taça da Associação de Natação de Aveiro

## Sporting de Espinho em quinto

Num quadro de treze clubes, o Sporting de Espinho alcançou o quinto lugar da Taça da Associação de Natação de Aveiro, realizada no fim-de-semana, em Santa Maria da Feira. Levando em conta as ausências por lesão de elementos de peso como Pedro Costa, Patrícia Silva, Inês Freitas e Miguel Silva, os dezoito nadadores espinhenses que participaram foram autênticos tigres de raça.



femininos, contribuíram também para a classificação colectiva da equipa.

Na classificação individual feminina de absolutos (seniores/juniores), onde participaram 39 nadadoras, Inês Dias classificou-se em 17.º, sendo a melhor das três provas de bruços 50, 100 e 200 metros. Raquel Lima ficou em 18.º ao nadar as provas de 50, 100 e 200 metros Livres e em 36.º Ana Isabel Moreira nos 50, 100 e 200 metros mariposa. Ana Leonor Carvalho não logrou melhor que o 39.º lugar nadando nas provas de 50 e 100 metros livres, sendo impedida de participar na prova de 200 metros livres por se ter ressentido de uma lesão.

Nos juvenis, onde participaram 21 nadadoras, a melhor elemento deste escalão (e da equipa em geral) foi Maria João Oliveira com o 5.º lugar nas provas de 50, 100 e 200 metros livres.

Nos infantis, com a participação de 52 nadadoras, Carla Dias foi o segundo melhor elemento da equipa ao ficar em 5.º lugar, nadando os 50, 100 e 200 metros costas. Ao nadar as provas de 100, 200 e 400 metros estilos, Teresa Aires obteve um excelente 9.º lugar numa das provas mais difíceis da natação. Sofia Azevedo alcançou

um meritório 12.º lugar no conjunto das provas de 50, 100 e 200 metros livres.

Na classificação individual masculina, no escalão de absolutos (seniores/juniores) onde participaram 27 nadadores, Alexander Cardoso foi o melhor ao alcançar o 13.º lugar, nadando os 100, 200 e 400 metros estilos. Luís Moreira ficou a seguir, no 14.º, tendo nadado as provas de 50, 100 e 200 metros livres.

Nos juvenis, onde participaram 45 nadadores, sobressaiu Tiago Marques que, ao nadar as provas de 50, 100 e 200 metros bruços, alcançou o 11.º lugar. Ao nadarem os 50, 100 e 200 metros livres, Gonçalo Monteiro ficou em 19.º e Rui Sousa em 28.º.

Nos infantis, com a participação de 47 nadadoras, Rui Cardoso foi o melhor elemento espinhense neste escalão, tendo nadado os 50, 100 e 200 metros mariposa e obtendo o 8.º lugar. Ao nadar os 50, 100 e 200 metros livres, João Baptista ficou em 11.º, logo seguido, em 12.º, por Pedro Reis que nadou os 50, 100 e 200 metros livres. William Norio Fukunaga alcançou o 24.º lugar ao nadar os 50, 100 e 200 metros bruços. Em 29.º ficou Luís Soares ao nadar os 50, 100 e 200 metros livres.

## IV Torneio Vila de Anta em natação

No próximo fim-de-semana, na Piscina Municipal de Espinho, realizar-se-á o IV Torneio Vila de Anta, organizado conjuntamente pela Associação de Natação de Aveiro, pela secção de natação do Sporting de Espinho e pela Junta Freguesia de Anta, integrando-se no programa comemorativo da elevação de Anta a vila.

Esta prova contará com a presença, no sábado, de Diogo Carvalho, actualmente o melhor nadador português e aquele que melhor representou a natação portuguesa nos últimos Jogos Olímpicos, em Pequim.

Diogo Carvalho, que representa o Clube Galitos de Aveiro, irá ser alvo de uma pequena e singela homenagem por parte da Junta de Freguesia de Anta e da secção de natação do clube tigre. Este nadador abdicou de participar no Meeting Internacional de Lisboa para estar presente neste torneio.

Estará também presente Adriano Niz que também já representou Portugal nos Jogos Olímpicos, sendo igualmente um dos melhores nadadores portugueses.

Para esta prova foram convocados os seguintes nadadores do Sporting de Espinho:

Raquel Lima e Isabel Moreira e Ana Leonor (seniores);  
Alexander Cardoso, Luís Moreira, Inês Dias e Patrícia Silva (juniores);  
Tiago Marques, Gonçalo Monteiro, Rui Sousa e Maria João Oliveira (juvenis);  
João Baptista, Rui Cardoso, William Fukunaga, Pedro Reis, Luís Soares, Teresa Aires, Sofia Azevedo e Carla Cruz (infantis).

## Concurso hípico (inter-escolas)

Sábado e domingo, a secção de hipismo do Aero Clube da Costa Verde realiza um concurso hípico (inter-escolas) enquadrado no calendário federativo.

## Ginástica adulta

O Sporting Clube de Espinho e a Junta de Freguesia de Espinho lançaram no mês de Maio sessões de ginástica adulta às 21 horas de segundas e quartas-feiras, na Escola EB1 n.º 2 de Espinho (junto à feira).

As aulas de ginástica para adultos são processadas pelo professor Nuno Páscoa.

## Novo cartão de associado da Casa do Benfica e logótipo

Está agendada para as 16 horas de amanhã a apresentação pública e correspondente entrega aos associados do novo cartão de sócio da Casa do Benfica, com a divulgação dos benefícios inerentes.

Será ainda apresentado (na sede da Rua 14) um novo logótipo da Casa do Benfica e uma linha de novos produtos exclusivos.

## Torneio de ténis de mesa – inscrições encerram hoje

As inscrições para torneio de ténis de mesa organizado pelo CATME – Clube dos Amigos do Ténis de Mesa de Espinho, que decorre de 27 a 30 Maio na Nave Polivalente de Espinho, encerram hoje.

O torneio que integra as comemorações do aniversário da elevação da vila de Anta comporta três competições distintas: masculino, feminino e jovem e destina-se a Empresas/Instituições (em que se inclui todo o comércio, indústrias e serviços, quer públicos, quer privados) do concelho.

## AGENDA DESPORTIVA



## ANDEBOL

**Campeonato Nacional de Juniores** – SCE-Gaia, domingo, 17h00.

**Campeonato Nacional de Juvenis** – SCE-Padroense, domingo, 12h00.

**Campeonato Regional de Iniciados B** – SCE-Pateira, sábado, 15h00.

**Campeonato Regional de Infantis** – SCE-S. Bernardo, domingo, 10h00.



## HÓQUEI EM PATINS

**Seniores - Campeonato Nacional da II Divisão** – AAE-HC Mealhada, sábado, 18h30.

**Campeonato Nacional de Juniores** – Lavra-AAE, domingo, 11h00.

**Campeonato Nacional de Juvenis** – CD Póvoa-AAE, sábado, 14h30.

**Campeonato Nacional de Iniciados** – Nortecoope-AAE, domingo, 10h00.

**Campeonato Nacional de Infantis** – FC Porto-AAE, domingo, 10h00.



## FUTEBOL

**Campeonatos Distritais – Juvenis - I Divisão - Primeiros** – Feirense-Sp. Espinho, domingo, 09h00.

**Juvenis - II Divisão - Últimos** – Sp. Espinho-Relâmpago, domingo, 09h00.

**Iniciados - I Divisão - Série dos Primeiros** – Sp. Espinho-Feirense, domingo, 11h00.

**Iniciados - II Divisão - Série dos Primeiros** – Silvalde-Gafanha, sábado, 11h00.

**Iniciados - II Divisão - Série dos Últimos**

– Lobão-S. Espinho, domingo, 11h00; Cesarense-Paramos, domingo, 11h00.

**Infantis A - Série dos Últimos** – Silvalde-Sp. Espinho, sábado, 09h00.

**Infantis B - Série dos Primeiros** – Anta-Taboeira, sábado, 09h00.

**Infantis B - Série dos Últimos** – Sanguedo-Sp. Espinho, sábado, 10h15.

**Escolas A - Série dos Últimos A** – Paivense-Anta, sábado, 15h30; Relâmpago-Sp. Espinho, sábado, 10h00.

**Escolas A - Série dos Últimos B** – Paramos-Esmoriz, sábado, 14h30.

**Escolas B - Série dos Primeiros** – Beira Mar-Anta, sábado, 11h30.

**Escolas B - Série dos Últimos A** – Arouca-Sp. Espinho, sábado, 11h30; Anta-Vilamaiorense, sábado, 11h30.



## FUTEBOL POPULAR

**Campeonatos concelhios – I Divisão** – Juv. Outeiros-Associação (Idanha), sábado, 16h00; Est. Vermelhas-Qta. Paramos (REE), sábado, 16h00; Magos-Rio Largo (Cassufas), sábado, 16h00; Leões-Ág. Paramos (Seara), sábado, 16h00; AD Guetim-Cantinho (Guetim), sábado, 16h00.

**II Divisão** – Morgados-Cruzeiro (Idanha), domingo, 10h00; Bairro P. Anta-Império (Guetim), domingo, 10h00; Corredoura-GD Outeiros (Paramos), domingo, 10h00; Ág. Anta-AD Lomba (Seara), domingo, 10h00; Aldeia Nova-Novasemente (Cassufas), domingo, 10h00.



## FUTSAL

**Campeonato Distrital da I Divisão masc.** – Futsal Azeméis-Novasemente, sábado, 15h00; Atómicos-Sp. Silvalde, sábado, 19h00.



## Esperança Ferreira dos Santos

8.º Aniversário do falecimento

Seus filhos, nora, genro, netos e bisnetos, participam às pessoas de suas relações e amizade que será celebrada missa por alma do seu ente querido dia 26, terça-feira, pelas 19 horas, na Igreja Matriz de Espinho. Desde já agradecem a quem comparecer.

Espinho, 21 de Maio de 2009

FUNERÁRIA N. S. D'AJUDA - SANCEBAS E LUÍS ALVES - ESPINHO - TEL. 22 734 51 29



## Fernando Alves Carvalho

Missa do 18.º Aniversário

Sua esposa, filhos, nora, genros, netos e restante família vêm, por este meio, participar que será celebrada missa por sua alma, dia 23, sábado, às 21 horas, na Capela de N.ª S.ª do Mar (Bairro Piscatório). Agradecem desde já às pessoas que possam comparecer.



## Joaquim Cardoso Loureiro

Agradecimento e Missa do 7.º Dia

Sua esposa, filhos, nora, netos, bisnetos e demais família vêm, por este meio, agradecer a todas as pessoas de suas relações e amizade, que tomaram parte no funeral do seu ente querido ou que de outro modo se associaram à sua dor. Comunicam que a missa do 7.º dia será celebrada sábado, dia 23, às 19 horas, na Igreja Matriz de Espinho. Desde já agradecem a todos quantos participarem na Santa Eucaristia.

Espinho, 21 de Maio de 2009

Ermezinda Marques de Pinho – esposa  
Vitor Manuel Marques Loureiro – filho  
João Joaquim Marques Loureiro – filho  
Carlos Alberto Marques Loureiro – filho

AGÊNCIA FUNERÁRIA HENRIQUES & M. OTÍLIA, LDA. — Telef. 256 75 27 74

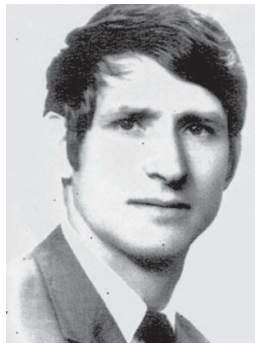

## D. Adelaide da Conceição Ferreira Barbosa

(Viúva Toninho do Fogueiro)

Agradecimento e Missa do 7.º Dia

Seus filhos genro, netos, bisnetos e demais família vêm, por este meio, agradecer a todas as pessoas de suas relações e amizade, que tomaram parte no funeral da sua ente querida ou que de outro modo se associaram à sua dor. Comunicam que a missa do 7.º dia será celebrada domingo, dia 24, pelas 9,15 horas, na capela de N.ª Sr.ª do Mar (Silvalde). Desde já agradecem a todos quantos participarem na Santa Eucaristia.

Silvalde, 21 de Maio de 2009

Maria Irene Ferreira Neves – filha  
José António Ferreira Neves – filho  
Maria de Fátima Ferreira Neves – filha

AGÊNCIA FUNERÁRIA HENRIQUES & M. OTÍLIA, LDA. — Telef. 256 75 27 74



## OS NOSSOS CLASSIFICADOS

### ADVOGADOS

DR. J. MOREIRA DE SOUSA - Advogado - Escritório: Rua 23 n.º 773-1.º Dt.º. Telef. 227342022 c/ Fax 227319505.

### ALUGA-SE/ARRENDAR-SE

ARRENDAR-SE EM ESPINHO – T3 USADOS, T2 NOVOS – Lugares de garagem. Contactar: 227340823.

ALUGAR-SE APARTAMENTOS T0 e T1 mobilados. Centro de Espinho. Contactar: 917524389.

QUARTOS, c/ casa de banho privativa, c/ cozinha, pequeno-almoço, tratamento de roupa, garagem e TV Cabo mais Sport TV. Telef. 227340002 ou 227348972.

APARTAMENTOS T0, T1, T2 e T3. Totalmente equipados, com TV Cabo mais Sport TV, telefone, garagens, limpezas. Rua 62, n.º 156. Telef. 227310851/2 - Fax 227310853.

ALUGO EM PARAMOS - espaço amplo com 700m2, incluindo escritório, com sala de reuniões e W.C., na Avenida Central Norte n.º 340. Alugo em Espinho, loja no Edifício S. Pedro, com área aproximadamente 28m2. Rendas acessíveis. Contactar: Manuel Loureiro Tlm: 917553668.

ALUGAR-SE CASA EM ANTA - ESPINHO – Excelentes áreas, sem mobília, tipo vivenda, com 3 quartos, sala, boa cozinha, casa de banho, garagem e grande pátio. Rua 36, n.º 234 - Casa 1 - Anta. Contactar: Esperança Custódia - Tlm. 969541911.

ALUGAR-SE ARMAZÉM c/ 120m2 para qualquer ramo de oficina c/ espaço para 10 carros. Preço a combinar no local. Telef. 227345456.

ALUGAR-SE APARTAMENTO T2 - Centro de Espinho. Excelentes áreas c/ ou s/ mobília. Tlm. 914795172.

ALUGAR QUARTOS - ESPINHO - Praistas, Estudantes, Desportistas e Professores. Casa familiar. Contacto: 224000705 ou 966483486.

GRANJA ARRENDAR-SE no 1.º andar, nasc./poente, c/ 3 quartos, 2 wc's, lugar garagem, grandes áreas, junto da CP, praia, piscinas, igreja, etc. — 425 euros condomínio incluído — 914594098.

ALUGAR-SE CASA INDEPENDENTE. Dá para casal c/ 1 filho pequeno — 1 quarto, sala, cozinha e wc. Alguns móveis — S. J. de Vêr, perto de Sta. Maria da Feira. Renda 165 euros c/ água e luz incluído — 913008704 - 918525868.

ALUGAR-SE LUGAR DE GARAGEM na Rua 9 - Espinho. Contactar tlm. 917342268.

### MÉDICOS

- OTORRINO

DR. JOAQUIM FERREIRA MENDES - Médico especialista em ouvidos, garganta e nariz. Clínica Geral. Rua 9 n.º 295-2.º Esq. Telef:227341710.

### MENSAGENS

CAVALHEIRO pretende conhecer senhora entre os 55 e os 60 anos. Assunto sério. Tlm. 910978052.

### OFERTAS

SENHORA OFERECE-SE para tomar conta de idosa não acamada ou tomar conta de criança. De 2.ª a 6.ª-feira, tardes ou manhãs. Não para limpezas de tarde. Só falando – Espinho. Sou competente e muito séria. Não receie. Dou informações – 918753523.

### PASSA-SE

PASSA-SE ESPAÇO de restauração e bebidas, com horário das 8 às 2 horas. Meses de Verão até às 4 horas. Excelente ponto. Excepcionalmente poder-se-á dar à exploração. Só interessados. Curiosos não liguem – 963426106.

### PEDIDOS

PRECISA-SE EMPREGADAS (m/f) c/ experiência para cozinha de snack-bar. Só para o Verão. Tlm. 964704292/1.

PRECISA-SE JOVENS EMPREGADAS (m/f) para trabalhar em bar de praia - Espinho. Contactar: 964704292/1.

### SERVIÇOS

ESTOFADOR - Restauro todo o tipo de sofás, cadeiras, etc. Orçamentos grátis. Telef. 227344090. Rua do Passo Velho, n.º 217 - Anta.

ESTÚDIOS - LABORATÓRIOS VÍDEO VÍTOR LANCHAS - Gravamos em DVD as suas cassetes de vídeo - VHS - V8 e Super 8mm. Acompanhe a tecnologia gravando em DVD. Tlm. 918735306 e 962788407.

### VENDAS

T3 ESPINHO - Bom estado. Garagem fechada p/ 2 carros. Óptima orientação solar. Só – 120.000 euros – Paulo Sérgio Propriedades - Lic.ª 824 AMI. Tel. 227310282 - 934176403.

MORADIA T4 ESPINHO, como nova, com vistas mar, aq. central, piso em madeira. Pequeno jardim. Aceita permuta p/ T3 – 245.000 euros. Paulo Sérgio Propriedades - Lic.ª 824 AMI. Tel. 227310282 - 934176403.

T4+1 CENTRO ESPINHO - Localização privilegiada, excelente oportunidade – Apenas 225.000 euros. Paulo Sérgio Propriedades - Lic.ª 824 AMI. Tel. 227310282 - 933223105.

T2 J/ ESPINHO – Apenas com 2 anos - Marque a sua visita - 95.000 euros. Paulo Sérgio Propriedades - Lic.ª 824 AMI. Tel. 227310282 - 933223105.

CAMPANHA DE RETOMAS DE BANCO — T2 – T3 – Excelentes oportunidades – Desde 38.000 euros — Imo2007 – Lic.ª Ami 7774 Telef. 914506327 / 963129240 / 937588665.

T3 RECUADO — Novo, lareira, roupeiros, varandas, garagem e arrumos – 78.000 euros — Imo2007 – Lic.ª Ami 7774 — Telef. 914506327 / 963129240.

T2 PRAIAS — Condomínio fechado, lareira, lavandaria, varandas e Garagem — 68.000 euros — Imo2007 – Lic.ª Ami 7774 — 227452130 / 914506327 / 963129240 / 937588665.

## Agradecimento

Maria Irene Ferreira Neves

Vem por este meio, agradecer aos **Bombeiros Voluntários de Espinho**, todo o carinho e dedicação prestados à sua mãe **Adelaide da Conceição Ferreira Barbosa**.

## Agradecimento

Maria Irene Ferreira Neves

Vem por este meio, agradecer ao **Dr. Adriano Cardoso** (Unidade de Saúde Marinha - Silvalde - B.º Piscatório), todo o carinho e dedicação prestados à sua mãe **Adelaide da Conceição Ferreira Barbosa**.

## Agradecimento

Maria Irene Ferreira Neves

Vem por este meio, agradecer aos **Enfermeiros** (Clínica Costa Verde - Espinho), todo o carinho e dedicação prestados à sua mãe **Adelaide da Conceição Ferreira Barbosa**.

## Agradecimento

Maria Irene Ferreira Neves

Vem por este meio, agradecer à **Farmácia Santos e seus funcionários**, todo o carinho e dedicação prestados à sua mãe **Adelaide da Conceição Ferreira Barbosa**.

## FARMÁCIAS DE SERVIÇO

Sexta (22) - CONCEIÇÃO ... R. S. Tiago, n.º 701 - Silvalde - Tel. 227311482

Sábado (23) - GUEDES DE ALMEIDA ... R. 36, n.º 416 - Anta - Tel. 227322031

Domingo (24) - TEIXEIRA . Ctr. Com. Solverde/1 - Avenida 8 - Tel. 227340352

Segunda (25) - SANTOS ..... Rua 19, n.º 263 - Tel. 227340331

Terça (26) - PAIVA ..... Rua 19, n.º 319 - Tel. 227340250

Quarta (27) - HIGIENE ..... Rua 19, n.º 293 - Tel. 227340320

Quinta (28) - GRANDE FARMÁCIA ..... Rua 8, n.º 1025 - Tel. 227340092



## † Ramiro Alberto Mendes

5.º Aniversário do falecimento

Sua esposa, filhos, noras, genros e netos vêm, por este meio, comunicar às pessoas de suas relações e amizade que será celebrada missa por alma do seu ente querido, dia 26, terça-feira, pelas 19 horas, na Igreja Matriz de Espinho.

Desde já agradecem a todos quantos participem na Eucaristia.

Espinho, 21 de Maio de 2009



Luísa da Graça Mendes

Eduardo Alberto Gonzaga Mendes

Luís Alberto Gonzaga Mendes

Maria do Rosário Alberto Gonzaga Mendes

Maria da Graça Gonzaga Mendes

Maria Manuela Pinho e Silva Paulino

Ana Maria Loureiro de Sousa Lopes Gonzaga

Vítor Manuel Pais Zambujo

Abílio Fernando Ribeiro Meneses

Diana, Joana, Pedro, Miguel, Inês, Luísa, Marta e demais família

FUNERÁRIA N. S. D'AJUDA - SANCEBAS E LUÍS ALVES - ESPINHO - TEL. 22 734 51 29

## † António José de Jesus Pinto

(ex-guarda-redes de andebol do S.C. Espinho)

Missa do 2.º Aniversário

Sua esposa, filhas, neto e restante família vêm por este meio comunicar que será celebrada missa por sua alma dia 22, sexta-feira, às 19 horas, na Igreja Matriz de Espinho. Agradecem desde já a quem comparecer.

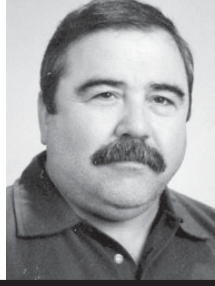

## † D. Margarida Silva Santos

Missa do 11.º Aniversário

Seu marido, filhos, noras, genros, netos, bisnetos e demais família vêm, por este meio, participar que será celebrada missa dia 28, quinta-feira, às 19 horas, na Capela N.ª Sr.ª do Mar.

Desde já agradecem a quem comparecer.



## † Ana da Silva Vasconcelos

Missa do 7.º Aniversário

Sua família vem, por este meio, comunicar que será celebrada missa por alma do seu ente querido, dia 26, terça-feira, às 19 horas, na Igreja Matriz de Espinho.

Desde já agradecem a quem comparecer.



## Fotógrafo VÍTOR LANCHÁ

Com tecnologia digital recorde os melhores momentos contactando o repórter fotográfico VÍTOR LANCHÁ

Baptizados  
Comunhões  
Casamentos  
etc., etc.

Contactos:  
918 735 306 \* 962 788 407  
Obrigado pela preferência

## † RUA DA FONTE DO LOUREIRO - SILVALDE D. Maria das Dores Leite de Carvalho

Agradecimento e Missa do 7.º Dia

Sua filha, genro, neta, bisneta e restante família vêm, por este meio, agradecer a todas as pessoas de suas relações e amizade, que tomaram parte no funeral da sua ente querida ou que de outro modo se associaram à sua dor. Comunicam que a missa do 7.º dia será celebrada segunda-feira, dia 25 de Maio, pelas 8 horas, na Igreja Paroquial de Silvalde. Desde já agradecem a todos quantos participarem na Santa Eucaristia.



A família

Silvalde, 21 de Maio de 2009

AGÊNCIA FUNERÁRIA DE MARIA DE LOURDES - Anta - Espinho - Tels.: 22 734 06 09 - 22 734 88 55

## † Maria Amélia da Silva Quintas

Missa do 30.º Dia

Seu marido, irmã, cunhados e sobrinhos vêm, por este meio, comunicar às pessoas de suas relações e amizade que será celebrada missa por alma do seu ente querido dia 23, sábado, pelas 19 horas, na Igreja Matriz de Espinho.

Desde já agradecem a todos quantos participem na Eucaristia.

Espinho, 21 de Maio de 2009

Artur Pinto Ferreira  
Fernanda Quintas da Silva  
Francisco António Pereira e Sá  
Mário Miranda Valente



FUNERÁRIA N. S. D'AJUDA - SANCEBAS E LUÍS ALVES - ESPINHO - TEL. 22 734 51 29

## Agradecimento ao Lar da Santa Casa da Misericórdia de Espinho

A família de **Maria Teresa Correia de Moraes de Barros Pereira** vem agradecer a todo o pessoal do Lar da Santa Casa da Misericórdia de Espinho todo o empenho, profissionalismo e carinho prestados durante a sua permanência.

Espinho, 21 de Maio de 2009

## † Maria Teresa Correia de Moraes de Barros Pereira

Agradecimento

Seu marido, Dr. Alfredo Virgínio de Barros Pereira, filhos e demais família vêm, por este meio, agradecer às pessoas que tomaram parte no funeral do seu ente querido e na missa do 7.º dia ou que de outro modo se associaram à sua dor.

Espinho, 21 de Maio de 2009



FUNERÁRIA N. S. D'AJUDA - SANCEBAS E LUÍS ALVES - ESPINHO - TEL. 22 734 51 29

## Telefones úteis

A. Viação Espinho ..... 22 734 03 23  
Biblioteca ..... 22 733 58 69  
Bomb. V. Espinho ..... 22 734 00 05  
Bomb. V. Espinhenses ..... 22 734 00 42  
Câmara Municipal ..... 22 733 58 00  
Centro de Saúde ..... 22 733 40 20  
Cliesp ..... 22 733 04 10  
Clínica Costa Verde ..... 22 734 58 85

Clínica N.ª S.ª d'Ajuda ..... 22 734 26 95  
Clínica S. Pedro ..... 22 734 47 14  
Policlínica ..... 22 733 06 40  
CTT - Rua 19 ..... 22 733 06 31  
CTT - Anta ..... 22 733 06 61  
EDP - Avarias ..... 800 506 506  
EDP - Leituras ..... 800 507 507  
EDP - Comercial ..... 808 505 505  
Estação CP ..... 808 208 208

Fisioclínica ..... 22 731 49 86  
Brigada Fiscal ..... 22 734 11 96  
Hospital Espinho ..... 22 733 11 30  
Hospital V. N. Gaia ..... 22 379 42 11  
S. Sebastião (S.M.Feira) ..... 256 37 97 00  
Junta Freguesia ..... 22 734 44 18  
PSP ..... 22 734 00 38  
Registo Civil ..... 22 733 20 60  
Repartição Finanças ..... 22 733 20 70

Saneam. Básico (avarias) .. 22 733 58 40  
Segurança Social ..... 22 734 19 56  
Táxis (Câmara) ..... 22 734 31 67  
Táxis (Conc. Espinho) ..... 800 208 202  
Táxis Costa Verde ..... 22 734 01 18  
Táxis (Graciosa) ..... 22 734 00 10  
Táxis União, Lda ..... 22 734 80 17  
Táxis Unidos ..... 22 734 22 32  
Táxis Verdemar ..... 22 734 35 00

Tesouraria Fazenda Pública 22 733 20 87  
Tribunal ..... 22 733 13 30  
**Anta**  
Farmácia ..... 22 734 11 09  
Farmácia Guedes de Almeida 22 732 20 31  
Junta Freguesia ..... 22 734 64 53  
Lar da 3.ª Idade ..... 22 733 09 00  
Unidade de Saúde ..... 22 733 40 60  
Táxi ..... 96 652 7887 / 22 732 52 42  
**Guetim**  
Junta Freguesia ..... 22 734 42 26

**Paramos**  
Centro Social ..... 22 733 08 70  
Farmácia ..... 22 734 63 88  
Junta Freguesia ..... 22 734 27 10  
Reg. Engenharia ..... 22 734 20 23  
Unidade de Saúde ..... 22 734 50 01  
**Silvalde**  
Junta Freguesia ..... 22 734 40 17  
Unidade Saúde Marinha ..... 22 734 31 01  
Unidade Saúde Silvaldinho . 22 734 36 42





SOLVERDE  
CASINOS · HOTELS

CASINO ESPINHO

# SORTEIO

## CITROËN C5

A SORTE VAI CONDUZI-LO ATÉ AQUI



**SORTEIOS MENSAIS\***  
DE MARÇO A 23 DE DEZEMBRO

1º PRÉMIO



1 SEMANA PARA 2 PESSOAS  
7 NOITES COM PEQUENO-ALMOÇO NO  
HOTEL ALGARVE CASINO ★★★★★

2º PRÉMIO



GPS NDRIVE  
TOUCH EUROPE

3º PRÉMIO



MP4 APPLE  
IPOD NANO 8 GB

**\*SORTEIOS MENSAIS TODAS AS ÚLTIMAS QUINTAS-FEIRAS DE CADA MÊS.**  
**SORTEIO CITROËN C5 - 23 DE DEZEMBRO 2009**

[solverde.pt](http://solverde.pt)

Concurso nº 6/2009, autorizado pelo Governo Civil de Aveiro.

**Jack  
Club**  
VOCÊ só sempre a ganhar.