

Pinto Moreira  
acusa anterior  
executivo  
da Câmara  
Municipal  
de "negligência  
e falta  
de transparência"  
e candidata-se  
à Concelhia  
do PSD

Governo  
não reconhece  
Fundação  
Navegar

página 5

## Junto a passadeira na Avenida 32 Atropelamento mortal



página 4

# 2010



## PAGAMENTO DE ASSINATURA

Para o Continente beneficie do desconto de € 1,50 pagando nos nossos escritórios até 28 de Fevereiro: € 27,00

Cobrada pelos nossos serviços a partir de Março: € 28,50

Para o Estrangeiro  
Europa: € 78,00  
Fora da Europa: € 88,00

Av.ª 8, n.º 456 - 1.º - Sala R  
Apartado 39  
4501-853 Espinho Codex



No Parque Tecnológico de S. Félix da Marinha

## Avenida Manuel Violas

páginas 2 e 3



# Abriu

Aqui, no Restaurante Olive Oil Gourmet convidamo-lo a apreciar uma gastronomia tipicamente mediterrânica onde uma surpreendente e cuidada selecção de saberes e sabores é a principal receita.

A nossa carta sazonal, inspirada nas tradições alimentares mediterrânicas, percorre as 4 estações em busca de sensações e aromas que o vão levar a experiências e degustações únicas. Sem esquecer as sobremesas dos nossos mestres e uma carta de vinhos onde marcam presença as principais regiões.

Ponha-nos à prova. Você também vai ter todo o gosto.



MENU EXECUTIVO (almoço)

10€

Inclui: Entrada, prato principal (carne ou peixe), sobremesa, copo de vinho e café

De Segunda a Sexta pratos variados

Aberto todos os dias  
12h00 - 15h00 / 19h30 - 24h00  
Rua de Gondesende, 1565  
3885 - 500 ESMORIZ - Tlm. 91 069 63 62

## No Parque Tecnológico de S. Félix da Marinha



# Avenida Manuel Violas

Fotos CARLOS SALVADOR

*Passavam vinte minutos das 11 horas do segundo dia de 2010 quando Manuel Violas descerrou a lápide toponímica com o seu nome na artéria principal de acesso ao Parque Tecnológico de S. Félix da Marinha. Um gesto simultâneo com o presidente da Junta de Freguesia, Joaquim de Almeida, sob o testemunho do presidente da Câmara Municipal de Gaia, Filipe Menezes, de familiares – esposa, filhos, sogros, irmã Celeste Violas e cunhado Edmundo Sá – e amigos, para além de muitos outros que se associaram presencialmente a este tributo à personalidade e ao empreendedorismo do filho do saudoso Comendador Manuel de Oliveira Violas.*



**F**oi na manhã de sábado que ficou perpetuado o nome de Manuel Violas numa das principais artérias de S. Félix da Marinha e do tecido empresarial do concelho de Vila Nova de Gaia.

“É com muita honra que recebo esta distinção que não esperava. Esta zona parecia triste e abandonada, mas hoje já não é terra de ninguém... É um lugar apazível e onde a Câmara Municipal de Gaia e a Junta de Freguesia de S. Félix da Marinha projectaram uma área empresarial para o presente e com futuro. Por isso aceitei dar o meu nome a esta avenida e estou certo que o meu pai estará orgulhoso!”

Comovidadas, as palavras de Manuel Violas foram ovacionadas e registadas pela



Semanário Registado na Direcção-Geral de Comunicação Social sob o n.º 100594

**DEFESA ESPINHO**

Fundado em 27/Março/1932

**PROPRIEDADE** – EMPES - Empresa de Publicidade de Espinho, Lda. Matriculada na Conservatória do Registo Comercial de Espinho sob o n.º 59, folhas 30 do livro C-1. Capital Social: 5.200,00 Euros Contribuinte: 500 095 540

**Administração**  
Fernando Cunha (gerente)  
Joaquim Vasconcelos (gerente)

**Detentores com mais de 10% do capital**  
Solverde - Soc. de Investimentos Turísticos da Costa Verde, Lda.

**Direcção**  
Lúcio Alberto  
Email - lucio.alberto@mail.telepac.pt

**Redacção**  
Manuel Proença – mjproenca@sapo.pt  
Sandra Soares – sandrasoares.de@sapo.pt

**Colaboradores**  
Carlos Salvador; Edgar Tavares; Jorge Cunha; Rita Belinha e Vítor Lancha

**Colunistas**  
Adérito Santos; André Levi Ferreira; António Duarte Estêvão; António Regedor; Bruno Bastos; José Sarmento; Manuel Sancebas; Maria Fernanda Barroca; Mónica Vieira da Silva; Napoleão Guerra; Padre Rodrigo Lynce de Faria; Paulo Geraldo; Rute Miranda; Serafim Marques e Sérgio Carvalho.

**Departamento de Produção**  
António Guerra

**Publicidade**  
Joaquim Natário

**Secretaria de Administração e Redacção**  
Cristina Fonseca e Fernanda Oliveira

**Serviços Administrativos e Publicidade**  
Av.ª 8, 456 - 1.º andar - Sala R  
Ap. 39 - 4501-853 ESPINHO Codex  
Telef. 22 734 15 25 • Tlm. 936 540 320  
Fax 22 731 99 11 • Email-empes@sapo.pt

**Departamento de Redacção**  
Av.ª 8, 456 - 1.º andar - Sala H  
Ap. 39 - 4501-853 ESPINHO Codex  
Telef. 22 734 51 93 • Tlm. 934 032 770  
Fax 22 731 99 11  
Email-defesadeespinho@mail.telepac.pt

**Impressão**  
NAVEPRINTER - Indústria Gráfica do Norte, SA - E.N. 14 (km 7,05)  
Apartado 121 - 4471 MAIA Codex

**Tiragem média**  
3.700 exemplares  
Depósito Legal n.º 1604/83

**Internet:**  
[www.defesadeespinho.no.sapo.pt](http://www.defesadeespinho.no.sapo.pt)

Os textos (e ilustrações) de Opinião publicados nesta edição são da inteira responsabilidade dos seus autores, não vinculando, directa ou indirectamente, o cariz editorial e informativo deste jornal.



Fotos CARLOS SALVADOR



simplicidade de quem foi obséquio de reconhecimento público em plena VL6 que proporciona a ligação do núcleo empresarial de base tecnológica à A29 (em ambas direcções do Porto e de Aveiro).

Também o presidente da Edilidade de Gaia lhe agradeceu "ter cedido o seu nome que muito nos honra a esta estratégica artéria do Parque Tecnológico de S. Félix da Marinha e um dos novos pólos de investimento e atracção empresarial e industrial do concelho de Vila Nova de Gaia", realçando que Manuel Violas "é um exemplo de um empresário de sucesso que muito tem contribuído para o desenvolvimento da economia nacional e, particularmente para o desenvolvimento dos concelhos de Espinho e de Vila Nova de Gaia."

Enquanto exemplificava a dinamização que o Hotel Solverde concedeu à freguesia de S. Félix da Marinha e da Cotesi à freguesia de Grijó (para onde será brevemente restabelecida a ligação viária naquela remodelada zona com a continuidade da Avenida Manuel Violas e consequente articulação com a A1), Filipe Menezes destacou que "esta é apenas a primeira de muitas inaugurações previstas para este mês no concelho de Gaia."

Dando ênfase à conjuntura socio-económica do país, o autarca gaiense aproveitou o ensejo para assegurar que "esta não será de todo a única inauguração levada a cabo no concelho", anunciando as inaugurações – "só este mês" – do Edifício Miradouro no centro histórico, que será identificado com o nome do Bispo do Porto, D. Manuel Clemente, – concretizando "o regresso dos moradores que tiveram de ser realojados noutros pontos do concelho por falta de condições de habitabilidade" – e de creches e centros sociais, "como o da Afurada" e noutra vertente "o Complexo Desportivo do Vilanovense."

Reportando-se, entretanto, ao parque tecnológico onde a Avenida Manuel Violas alarga (novos e promissores) horizontes, Filipe Menezes revelou "um investimento de cerca de cinco milhões de euros o que, para muitos, é uma fortuna gasta num local onde pouca ou quase nenhuma gente vive, mas que na verdade é um investimento sem o qual não teríamos qualquer hipótese de colocar de pé o núcleo empresarial de S. Félix da Marinha", para o qual na sua opinião "muito contribuiu" o vice-presidente da Câmara de Gaia, Marco António Costa, "o mentor deste projecto", numa zona que em breve será valorizada por duas empresas (uma delas na área das energias alternativas) que empregarão centenas de pessoas" e que "demonstra a nossa preocupação em olhar para o concelho com equidade."

Por seu turno, o presidente da Junta de Freguesia de S. Félix da Marinha apontou ao jornal **Defesa de Espinho** uma meia



dúzia de argumentos para a homenagem com a atribuição do nome do presidente do Grupo Violas à recente avenida:

"É um empresário de sucesso. O Hotel Solverde está localizado em S. Félix da Marinha. Há o vínculo deste novo pólo empresarial com Grijó onde se situa a Cotesi. A amizade que nos une, inclusivamente ao senhor presidente da Câmara Municipal de Gaia. É um nome que credibiliza o novo núcleo empresarial e também a freguesia de S. Félix da Marinha, onde vive junto à praia da Granja. E poderá com o seu nome cativar mais investimento neste novo parque tecnológico."

Em nota de rodapé, acrescentam as palavras de Joaquim de Almeida em alusão "ao notório desenvolvimento de S. Félix da Marinha", uma freguesia que "tem registado enorme melhoria em todos os aspectos, proporcionando níveis elevados de qualidade de vida para quem nela habita e até, como neste caso, com reflexos na empregabilidade."

Em suma, "hoje, S. Félix da Marinha, é uma freguesia moderna, diferente daquela quando assumi a presidência da Junta e ainda irá evoluir mais!"

**Lúcio Alberto**

## **Editorial** Lúcio Alberto

### O exemplo (aqui ao lado)

Citando Fernando Pessoa, "o valor das coisas não está no tempo em que elas duram, mas na intensidade com que acontecem" e "por isso existem momentos inesquecíveis, coisas inexplicáveis e pessoas incomparáveis."

E com a devida vénia a todas as opiniões, Manuel Violas já poderia ter-se emocionado com uma lápide toponímica numa artéria do concelho de Espinho. Seguiu (como as irmãs) as pisadas do Comendador Manuel Oliveira Violas. É um empresário do presente e do futuro. E é de Espinho.

Em Gaia – aqui ao lado... – foi-lhe prestado um tributo público. E para a história (de S. Félix da Marinha) fica o marco da Avenida Manuel Violas.

## Homem de 68 anos atingido a poucos metros de passadeira na Avenida 32

# Atropelamento mortal

Foi perto das 13 horas de ontem que um homem de 68 anos, reformado e residente em Anta, foi atingido mortalmente por uma viatura ligeira a poucos metros de uma das passadeiras da Avenida 32.

Alegadamente, a viatura seguia de sul para norte quando (alguns metros depois da passadeira em frente à Piscina Municipal) a vítima terá sido atingida com a parte esquerda da frente da viatura, sendo projectada para o outro lado do separador central.

Chegados ao local, os Bombeiros Voluntários de Espinho terão tentado a reanimação da vítima que foi prosseguida pelo médico da VMER do INEM de Gaia que se deslocou ao local, mas não houve sucesso pelo que o médico do INEM acabou por declarar o óbito, o que permitiu o levantamento do corpo pela viatura de uma funerária local logo após o término dos proce-

dimentos levados a cabo pela Polícia de Segurança Pública. O corpo foi transportado para o Instituto de Medicina Legal de Santa Maria da Feira.

O condutor da viatura envolvida no atropelamento não necessitou de assistência, tendo seguido, logo após o acidente, para a esquadra da polícia onde se procedeu à sua identificação e restantes formalidades legais necessárias num caso de atropelamento com vítima mortal.

A Avenida 32 esteve cortada ao trânsito nos dois sentidos durante cerca de uma hora e meia tendo sido reaberta depois do levantamento do corpo, de retirada a viatura acidentada e da limpeza efectuada pelos Bombeiros Voluntários de Espinho.

Entretanto, a curiosidade atraiu ao local do acidente várias dezenas de pessoas, que permaneceram no local até que todos os procedimentos tivessem sido concluídos, especulando sobre o que teria ou não acontecido e lembrando outros casos mais ou menos graves de atropelamento que têm vindo a ocorrer naquela via, desde que a mesma foi aberta ao trânsito.

Fica entretanto o alerta para a perigosidade daquela via que, pelas suas características permite alguma velocidade aos condutores, embora seja diariamente



Foto SS

atravessada por centenas de crianças e jovens que frequentam os estabelecimentos de ensino das redondezas, assim como por muitas pessoas que se deslocam de e

para o centro da cidade, atravessando frequentemente fora das passadeiras.

Sandra Soares

## No primeiro dia de 2010 Futebolista apanhado pelo balão

A Polícia de Segurança Pública de Espinho deteve no primeiro dia do ano, pelas 7.20 horas, um futebolista de 20 anos, por condução de automóvel, acusando uma taxa de alcoolemia de 2,09 g/l.

A PSP de Espinho deteve, ainda, mas cerca das 8.20 horas de domingo, um engenheiro de 26 anos, também por condução de automóvel, acusando uma taxa de alcoolemia

de 1,38 g/l. e que foi interveniente num acidente de viação.

Entretanto, na semana passada, a Polícia registou cinco acidentes de viação, dos quais não resultaram feridos e levantou 134 autos de contra-ordenação, por infracção às regras de trânsito.

Manuel Proença



Fotos SS



...com legenda!

**Obras nos passeios em parte da Rua 19, próximo de um estabelecimento de ensino (na Rua 30). É de registar! Mas com um inconveniente (simultâneo...). Os peões têm de optar por caminhar pela estrada. Talvez um passeio de cada vez...**

## Decidido em Assembleia de Freguesia de Paramos

# Ex-restaurant do Aeroclub à venda

A aprovação do Plano de Actividades e do Orçamento para o ano de 2010 e a alienação, por concurso público, do velho edifício que se encontra abandonado no aeródromo de Paramos, foram os mais importantes pontos discutidos pela Assembleia de Freguesia de Pa-

ramos, no passado dia 29 de Dezembro.

Os vogais aprovaram o plano e o orçamento da Junta de Freguesia, por maioria, com os votos a favor dos Independentes de Paramos e três abstenções por parte dos vogais da oposição (PSD) e votaram a favor

da alienação das instalações do ex-restaurant do Aeroclub com uma base de licitação de 25 mil euros, num concurso público que deverá ser anunciado na imprensa local e num jornal de tiragem nacional.

A Assembleia de Freguesia aprovou, ain-

da, a alteração à Postura de Trânsito, com a colocação de um sinal de sentido proibido no sentido de sul para norte na Rua do Largo da Senhora da Guia e a alteração ao Regimento da Assembleia de Freguesia, no que respeita ao tempo de uso da palavra que passou a ser, se necessário, de 45 minutos para cada força política representada naquele órgão autárquico.

Manuel Proença

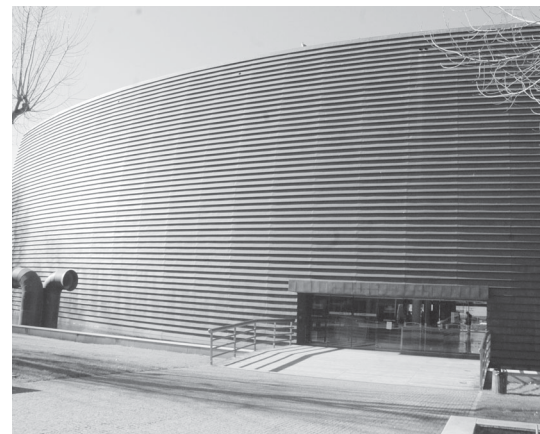

Fotos VÍTOR LANCHÁ

Pinto Moreira acusa anterior executivo de "negligência" e "falta de transparência"

## Governo não reconhece Fundação Navegar

acompanhado do seu executivo, o presidente da Câmara Municipal de Espinho deu a conhecer em conferência de imprensa um despacho da presidência do Conselho de Ministros relativo ao indeferimento do pedido de reconhecimento da Fundação Navegar (entidade que gere o Multimeios), o que, na sua opinião, torna inválidos todos os actos levados a efeito em nove anos e meio de funcionamento, levando-o a acusar o anterior executivo de negligência e falta de transparência.

Segundo Pinto Moreira, o Governo, através da Presidência do Conselho de Ministros, comunicou por despacho remetido à Fundação Navegar que o Secretário de Estado da Presidência do Conselho de Ministros determinou o não reconhecimento da NAVEGAR — Fundação para o Desenvolvimento Cultural, Artístico e Científico de Espinho por considerar que "o acto de instituição da Fundação Navegar (...) é nulo, não estando reunidas as condições necessárias para o reconhecimento", já que a RTP, um dos fundadores, à data da instituição da fundação e de acordo com os seus estatutos, não estava habilitada para dela fazer parte.

A instituição, funcionamento e extinção das Fundações em Portugal encontra-se regulada nos artigos 158 e 185 e seguintes do Código Civil, sendo que, após o acto de instituição, a Lei obriga ao reconhecimento, momento que confere a aquisição da personalidade jurídica e que completa o processo formativo de uma Fundação, enquanto pessoa colectiva privada.

Para Pinto Moreira, "a não existência do reconhecimento prévio, por parte do Governo, fere esta Fundação ou qualquer outra, de nulidade, ou seja, na prática é como se não existisse. Logo, não estando confirmada a aprovação do Governo, é negligente iniciar qualquer relação social, comercial, contratual, financeira ou outra, em nome de uma fundação. Neste caso em concreto, a actividade da fundação já ocorre há

cerca de nove anos e meio. De acordo todos os actos praticados em nome da fundação, neste período são considerados nulos por força da inexistência de personalidade jurídica da mesma."

Sublinhando que é autarca há oito anos no município, tendo discutido regularmente os relatórios da fundação em sede de Assembleia Municipal, "nunca em momento algum me foi dado a conhecer que a fundação tinha este problema genético na sua fundação, o que revela falta de transparência e opacidade de quem nos antecedeu".

O edil espinhense sublinha que "este é um processo que se arrasta há largos anos mas do qual este executivo camarário só tomou conhecimento no dia 30 de Dezembro de 2009."

E para reforçar a afirmação é apresentado um resumo processual dando conta de que no dia 10 de Julho de 2000, por escritura celebrada perante o Notário Privativo da

Câmara Municipal de Espinho, o Presidente da Câmara de então, José Mota, representando o Município de Espinho, a Solverde, Sociedade de Investimentos Turísticos da Costa Verde, S. A. e a Radiotelevisão Portuguesa, S. A., constituíram uma Fundação de Direito Privado, denominada "Navegar, Fundação para o Desenvolvimento Cultural, Artístico e Científico de Espinho.

A Fundação Navegar, como se compreende pela sua denominação, teria como escopo a divulgação, a promoção e o desenvolvimento da cultura, das artes e do conhecimento científico, bem como o apoio a acções educativas, de formação e lazer.

Para o efeito, o Município de Espinho constituiu um direito de usufruto, pelo período de 30 anos, do imóvel designado "Centro Multimeios de Espinho" e de todo o seu equipamento, recheio e mobiliário, a favor da Fundação Navegar.

Passados dois anos, a 26 de Março de 2002, a Câmara de Espinho terá requerido o

Reconhecimento ao Ministro da Administração Interna. Em 13 de Setembro de 2007 a Presidência do Conselho de Ministros informou a Fundação Navegar de que esta não preenchia os requisitos necessários ao seu reconhecimento, em sede de audiência prévia.

Em 20 de Outubro de 2009 a Presidência do Conselho de Ministros reiterou a sua posição de não reconhecimento por despacho do Secretário de Estado da Presidência do Conselho de Ministros, comunicando o teor do mesmo ofício datado de 30 de Outubro de 2009.

Segundo o actual executivo camarário, que terá tomado conhecimento do ofício referido no dia 30 de Dezembro de 2009 "a Fundação Navegar subsistiu de facto, mas nunca existiu de direito. A Fundação não tem personalidade jurídica, não existe juridicamente, não pode ser sujeito de quaisquer relações jurídicas, de se constituir em direitos de obrigações. O que não aconteceu. Não foi acautelada a existência legal da Fundação, iniciou-se a sua existência de facto, assumindo direitos e obrigações, celebrando contratos de diversa índole."

Tomado conhecimento da situação, o executivo da Câmara Municipal de Espinho entregou o processo aos juristas da edilidade no sentido de se apurar responsabilidades e consequências efectivas relativamente à temática. As conclusões encontradas e soluções tomadas deveriam ser tomadas públicas logo que os funcionários da fundação, 14 trabalhadores, na sua maioria técnicos especializados, sejam informados das mesmas.

"Desleixo e negligência" foram as palavras utilizadas por Pinto Moreira para definir o processo que terá levado ao não reconhecimento da fundação agora tornado público.

Sandra Soares

"Actos são válidos" — Rolando de Sousa

Rolando de Sousa, membro do anterior Conselho de Administração da Fundação Navegar por nomeação da Câmara Municipal de Espinho considera que todos os actos levados a efeito nos seus nove anos e meio de existência são válidos e que nada foi escondido, já que o pedido de reconhecimento era um mero acto administrativo sobre o qual não se podia agir por antecipação, isto é, sem uma decisão do Governo, agora revelada, mas que pode ser contestada.

Embora sublinhando que não é jurista e que a sua opinião advém do senso comum, o vice-presidente do anterior executivo da Câmara Municipal de Espinho e membro do anterior Conselho de Administração da Fundação Navegar não considera "que os actos praticados pela Fundação antes da decisão do Conselho de Ministros sejam ilegais".

E lembra que "foi feito um pedido de reconhecimento, ao qual, passado algum tempo, se seguiu a apresentação de uma proposta de deliberação na qual, em sede de audiência prévia, se dava conta do não cumprimento de três requisitos necessários ao seu reconhecimento".

O actual vereador da oposição revela que esta posição foi contestada pela Fundação e que a contestação relativa a dois dos três requisitos em falta foi aceite, mas a decisão final apenas foi agora revelada.

Para Rolando de Sousa não houve qualquer tentativa de ocultação por parte do Conselho de Administração da Fundação Navegar já que o pedido de reconhecimento era um mero acto administrativo que seguiu os trâmites normais, só agora tendo sido conhecida a decisão final, que na sua opinião pode ainda ser contestada.

Rolando de Sousa sublinha ainda que a administração da Fundação se preocupou em demonstrar que todos os seus actos foram correctos e de que o facto em causa e referido pelo Conselho de Ministros lhe é alheio pois desconhecia se a RTP previa ou não nos seus estatutos a possibilidade de integrar os sócios fundadores de uma fundação, cuja escritura foi pública e publicada no Diário da República.

Assim, anteriormente nada havia a revelar pois não havia qualquer problema, este só surgiu agora com a decisão final do Conselho de Ministros pelo que o anterior executivo não poderia ter agido em antecipação, até porque dois dos itens que contestou foram aceites e no terceiro a decisão também poderia vir a ser favorável, o que não veio a acontecer.

Na opinião de Rolando de Sousa, a resolução do problema cabe inteiramente ao actual Conselho de Administração da Fundação Navegar, já que este apenas agora surgiu.

Sandra Soares

Eleições no dia 15

## Pinto Moreira candidata-se à Concelhia do PSD

Pinto Moreira é, por enquanto, o único candidato à presidência da Comissão Política Concelhia do PSD, cujas eleições do próximo mandato estão calendarizadas para o próximo dia 15.

O presidente da Câmara Municipal de Espinho perfila-se assim para suceder a Vicente Pinto (vice-presidente do actual executivo camarário) na liderança do órgão directivo do PSD no concelho, a fim de encetar a sua segunda experiência naquele cargo partidário.

Lúcio Alberto

24 HORAS  
**TAXI CARGA**  
PORTUGAL  
ESTRANGEIRO  
969 000 532  
ESPINHO

CONCELHO DE ESPINHO  
TÁXIS  
de 5 e 7  
lugares  
**800 208 202**  
CHAMADA GRATUITA

**CABELEIREIRO - Homens**  
EM ESPINHO  
de **Alberto Ferreira**  
precisa  
**CABELEIREIRO/A PROFISSIONAL**  
Contacto: Tel. 22 732 3319 • Tlm. 91 785 7086



Apesar das dificuldades e também por causa delas, a Campanha da Saca promovido anualmente pelo Leo Clube de Espinho na época de Natal foi mais uma vez um sucesso, tendo sido recolhidos alimentos suficientes para compor cerca de 200 cabazes distribuídos pelas famílias carenciadas de Espinho. O clube agradece por isso a colaboração de todos.

## Campanha da Saca (do Leo em 2009) Quase 200 cabazes para carenciados de Espinho



A edição de 2009 da Campanha da Saca decorreu de 30 de Novembro a 11 de Dezembro, com a distribuição das sacas pelas caixas de correio e respectiva recolha, os cabazes foram feito à posteriori e de acordo com as solicitações efectuadas pelas entidades de apoio social ligadas à paróquia de Espinho.

Devido à tão apregoada crise, mas também às muitas solicitações e campanhas que se realizaram este Natal, a presidente do Leo Clube de Espinho, Liliana Sousa revela que havia al-

gum receio de não se conseguir alimentos suficientes para responder a todas as solicitações, mas tal não veio a ocorrer.

Com as doações em géneros alimentícios foi possível fazer 194 cabazes que continham arroz, massa, óleo, leite, farinha, atum, bolachas e feijão, os alimentos doados em maior quantida-

de. As restantes ofertas foram distribuídas pelos cabazes de acordo com os agregados familiares a que se destinavam, nomeadamente, o número de elementos, se tinham ou não crianças, entre outros.

Com algum, pouco, dinheiro que também foi doado, os responsáveis da campanha consegui-

ram comprar bacalhau e batatas para adicionar aos cabazes natalícias que também tinham, na medida do possível, o azeite, bem que é sempre mais escasso nestas doações.

Apesar da generosidade de muitos espinhenses, uma situação chocou os organizadores desta campanha, a quantidade de alimentos que não puderam utilizar por se encontrarem deteriorados ou fora do prazo de validade.

Entretanto, tudo o que sobrou e estava em condições, não tendo sido necessário para a elaboração dos cabazes, foi entretanto entregue à Paróquia de Espinho para que esta o distribuisse pelas famílias carenciadas sinalizadas.

Liliana Sousa considera que a campanha decorreu de forma satisfatória, fazendo questão de agradecer aos voluntários que nela trabalharam e a todos os espinhenses que para ela contribuíram, assim como à paróquia e ao padre José Pedro pela divulgação que efectuou da mesma.

Deixa ainda "uma palavra para Lourdes Soledad Mercedes que cedeu a loja onde foi instalada a sede da campanha e a todos os estabelecimentos comerciais e particulares que deram o seu apoio, nomeadamente: Aipal, Forno de Espinho, Patinho, Pá Velha, Galeria de Sabores, Pepim, Palácio do Pão, Suplíssima, Forno da Guimbra e senhor César."

Entretanto, o Leo Clube de Espinho continua com as suas actividades estando a organizar o seu jantar de aniversário que deve decorrer em Fevereiro e mantendo a sua colaboração activa nas colheitas de sangue levadas a efeito pela Associação de Dadores Benévolos de Sangue do Lions Clube de Espinho.

Um dos objectivos primeiros de todos os associados é também a angariação de mais gente para o clube, pois "somos sempre poucos", como sublinha Liliana Sousa.

Sandra Soares

BODAS DE PRATA 13/01/2010



Augusto Pinto



Graça Pinto

Sua filha sentindo-se feliz, orgulhosa e grata por todo o carinho e amor que lhe têm dado, roga a Deus que lhes depare uma longa vida, com saúde e alegria de viver. Parabéns desta vossa filha que vos adora.

Marisa Pinto

**FRANCINE**   
**SALDOS**  
**TUDO COM 20% DE DESCONTO**  
**RUA 8, N.º 579 – ESPINHO**

**Também na Rua 23, n.º 459 com liquidação de stocks**

**Fotógrafo**  
**VÍTOR LANCHÁ**

Com tecnologia digital  
recorde  
os melhores momentos  
contactando  
o repórter fotográfico  
VÍTOR LANCHÁ

Baptizados  
Comunhões  
Casamentos  
etc., etc.

Contactos:  
**918 735 306 \* 962 788 407**  
Obrigado pela preferência

## António José Castro, administrador de Castros, Iluminações Festivas



Fotos CARLOS SALVADOR

A "distinção" e o "orgulho" de iluminar as principais ruas de Londres e oitenta metros de altura do Cristo Rei (na efeméride dos 50 anos)



*Castros, Iluminações Festivas. Foi em Anta, no ano de 1921, que nasceu o sonho e se lançou mãos à obra de iluminações de festas e de Natal com originalidade e segurança.*

*"Veja a diferença e sinta a luz!" Design e inovação, referências premiadas em França (no Concurso Internacional de Iluminações de Natal de Thionville). "Já fazemos parte do imaginário colectivo dos portugueses e não só", porque "realizamos sonhos!" E mais descreve o administrador António José Castro, em nome de uma família de trabalho e de uma empresa de sucesso, que decora com iluminação e encanto os festejos da Nossa Senhora da Ajuda, o Casino Espinho, a alusão natalícia no largo camarário e... Londres!*

– A recente iluminação do Casino Espinho é uma das referências de qualidade no concelho onde despontou a empresa Castros?

– "Foi-nos levantado um desafio pela Solverde para desenvolvermos um projecto que fazia parte do seu portfólio. Sondáramos se poderíamos executá-lo e consegui-

mos executá-lo nos pressupostos que se pretendia e com qualidade na execução final. O resultado foi muito bom e a Solverde ficou muito satisfeita. De facto, é uma das referências que temos no nosso concelho."

– Mas não são tantas essas referências como seria suposto...

– "Em relação a outros trabalhos que te-

mos feito no nosso concelho, como executantes ou colaboradores, destacam-se, por exemplo, as festas em honra da Nossa Senhora da Ajuda. Temos sido adjudicados para esse trabalho que nos orgulha bastante porque é a nossa terra e é a nossa





Fotos CARLOS SALVADOR



padroeira. Temos muito amor por Espinho e como tal sentimo-nos gratos por sermos escolhidos para fazermos esse trabalho.”

– E para as festividades natalícias?

“Em relação a iluminações de Natal... não temos feito toda a cidade conforme gostaríamos, mas há razões, sobretudo económicas, que não nos permite colaborar tanto quanto nós gostaríamos. Estou convicto de que provavelmente muitos dos nossos conterrâneos também gostariam que nós estivéssemos mais presentes.”

– E para tal o que é falta?

“Não é por falta de vontade. É a parte económica que se eleva a essas questões.”

– A parte económica pressupõe qualidade. Ou seja, evita-se a aplicabilidade de um preço muito aquém da qualidade do serviço...

“Independentemente de sermos espinhenses, não deixamos de ser uma entidade com fins lucrativos. E até esquecendo o factor lucrativo no caso de Espinho... temos custos e esses custos têm preço e esse preço que temos de passar para os nossos clientes. E nós não podemos, passe a expressão, assumir o papel de uma instituição de apoio e de solidariedade porque depois, no final, somos nós que temos de pagar as contas: temos de pagar ao nosso

peçoal; temos de pagar as nossas responsabilidades perante os impostos e o Estado; temos de pagar as compras que fazemos e os fornecimentos que temos. E tudo isso são facturas que se acumulam e naturalmente o que nós ganhamos é com iluminações e é com base nisso que nós ganhamos dinheiro para poder cumprir com as nossas obrigações. E isso é uma coisa que nos orgulha: cumprir com as nossas obrigações!”

– ...E assim se alicerçou e se desenvolveu um dos investimentos espinhenses de referência. Em que parâmetros se pode avaliar a actual dimensão laboral?

“Neste momento, numa base anual, temos uma capacidade instalada em termos de recursos humanos de cento e dez pessoas, na grande maioria oriundas do concelho de Espinho. E no ano de 2009 tivemos alguns picos de cento e setenta pessoas.”

– Com o factor da empregabilidade a privilegiar o concelho de Espinho? Não obstante a actual instalação física da empresa em S. Félix da Marinha...

“De facto, noventa por cento dos colaboradores são do concelho de Espinho. Estamos a cumprir um papel social, dando empregabilidade a tantas pessoas. E na nossa empresa nós não nos pautamos pelo salário mínimo. Aliás, queremos estar sempre acima do salário mínimo que é estabe-

lecido por lei. Na nossa empresa a média salarial rondará os 600 euros, quando estamos a falar... no país... de salários mínimos de 450 euros. Sentimo-nos orgulhosos de conseguirmos distribuir riqueza para as pessoas. Pelo facto de termos trabalho e o podermos distribuir por essas pessoas sentimo-nos satisfeitos por cumprirmos essa função social.”

– ...Afim, uma empresa não se deve cingir em regime de exclusividade ao lucro...

“Uma empresa também não é só receber lucros... Também tem essa componente social de fazer com que as pessoas que nela trabalham se sintam bem, desde acesso a determinadas situações e dando-lhes segurança, higiene e medicina no trabalho, Ou seja, fazer com que as pessoas estejam motivadas para além daquilo que recebem pela sua prestação de trabalho. Ir um pouco mais além disso... Criar mais motivação do que aquela que se resume ao facto de quem trabalha tem apenas direito a receber qualquer coisa... Deve ser mais do que isso, até para que as pessoas saibam o que é Castros e sintam o que é Castros! Atendendo à notoriedade que já adquirimos, queremos que essa imagem orgulhe os que connosco colaboram. De tal modo que já temos mais de cem pessoas. A nossa empresa despontou de uma conjuntura fami-

---

*“E se nós – Castros – somos reconhecidos como uma referência é naturalmente motivo de orgulho, porque não é por aquilo que pedimos, mas é por aquilo que fazemos.”*

---

liar e desenvolveu-se de tal forma que já temos mais de cem colaboradores a trabalharem connosco. E essas pessoas não só pessoas... são mais do que isso... são também famílias. São famílias que dependem da empresa. Pretendemos que este ambiente familiar traga a união necessária para um maior crescimento da empresa!”

– Famílias que também dependem da conjuntura socioeconómica nacional ou alegadamente internacional?

“Conseguirmos fazer um grande esforço em 2009, um ano com uma conjuntura económica muito difícil, um ano para o qual partimos com bastantes incertezas e no qual escutamos e lemos imensos casos na comunicação social, ao longo do ano, de empresas a fechar ou em lay-off e outras coisas que tais... E nós conseguimos dar emprego a cento e dez pessoas permanentemente na empresa, mesmo em momentos em que nós próprios sentimos algumas dificuldades e preocupávamo-nos como é que iria correr o Natal... o período de maior volume de negócios da empresa, quais seriam as expectativas... Fizemos um grande esforço numa grande aposta. Para nós era mais importante garantir emprego às pessoas do que estarmos agora com o argumento de que tínhamos visto na comunicação social que isto estava difícil e íamos aproveitar a situação para arrumar a casa... Não, nós optamos por manter o emprego às pessoas, porque achamos que é o bem fundamental do equilíbrio de qualquer pessoa. Comunicamos que íamos garanti-lo e para isso íamos trabalhar todos juntos, porque se estivéssemos unidos, conseguíamos o nosso objectivo. E nesse sentido



---

*“Conseguirmos fazer um grande esforço em 2009, um ano com uma conjuntura económica muito difícil, um ano para o qual partimos com bastantes incertezas e no qual escutamos e lemos*

*imensos casos na comunicação social, ao longo do ano, de empresas a fechar ou em lay-off e outras coisas que tais...*

*E nós conseguimos dar emprego a cento e dez pessoas permanentemente na empresa, mesmo em momentos em que nós próprios sentimos algumas dificuldades e preocupávamo-nos como é que iria correr o Natal... o período de maior volume de negócios da empresa, quais seriam as expectativas...”*

---





*"Noventa por cento dos colaboradores são do concelho de Espinho. Estamos a cumprir um papel social, dando empregabilidade a tantas pessoas. E na nossa empresa nós não nos pautamos pelo salário mínimo. Aliás, queremos estar sempre acima do salário mínimo que é estabelecido por lei."*



*"Para nós era mais importante garantir emprego às pessoas do que estarmos agora com o argumento de que tínhamos visto na comunicação social que isto estava difícil e íamos aproveitar a situação para arrumar a casa..."*



estamos muito satisfeitos com a equipa de trabalho, com todos os colaboradores, porque conseguimos em conjunto alcançar um bom resultado face àquilo que era expectante. Portanto, 2009 foi para nós um bom ano. O que permite dizer que valeu a pena o esforço, valeu a pena acreditar nas pessoas, valeu a pena dizer-lhes que íamos fazer um esforço. Em suma, valeu passar-lhes a informação para compreenderem que íamos fazer um esforço mas íamos mantê-los na empresa. De facto, as pessoas estiveram connosco. E quando assim é... é o esforço de todos é bom para todos."

w :- E foi com esse espírito de abnegação e desempenho que do seio da família Castro irrompeu uma empresa de sucesso no ramo das iluminações festivas, primeiro em Anta e agora em S. Félix da Marinha. Qual foi a razão que implicou a transferência do concelho de Espinho para o de Gaia? Apenas reflexo do crescimento? De horizontes... aqui tão perto...

"Por uma simples razão: a definição urbana de áreas industriais. As nossas instalações devem caracterizar-se mais por armazéns. A nossa actividade requer grandes áreas para armazenamento e precisávamos de um terreno grande e terrenos grandes em Espinho escasseiam. E como tal começam a ter custos algo desajustados daquilo que será uma relação normal de oferta e procura e nós temos que ter uma responsabilidade económica."

- A visita colectiva às instalações de Castros, Iluminações Festivas, de quem corporizou as jornadas parlamentares do PSD recentemente realizadas em Espinho traduz-

se elementarmente num reconhecimento nacional?

"Pela leitura que faço, penso que sim. Com toda a política à parte, temos que pensar naquilo que são os factos. Se fizeram questão de nos visitar é porque houve alguém que reconheceu em termos de concelho de Espinho alguma referência. E se nós - Castros - somos reconhecidos como uma referência é naturalmente motivo de orgulho, porque não é por aquilo que pedimos, mas é por aquilo que fazemos. Alguém terá pensado que estamos a fazer algo que contribui de bom para o concelho de Espinho - sim, porque nós somos de Espinho e a nossa empresa nasceu em Espinho no seio da nossa família Castro! - e porque não dar a conhecer a nível nacional que existe uma empresa no nosso concelho que é uma empresa vencedora e uma empresa líder em termos nacionais? Uma empresa que representa com qualidade o nosso país, nomeadamente no mercado do Reino Unido e noutros mercados em que as pessoas aceitam de uma forma bastante aberta os nossos produtos e levamos a marcar de Espinho e de Portugal atrás de nós. Por exemplo, em Londres, onde trabalhamos desde 2006."

- E qual é a vossa maior distinção?

"A maior distinção é ao fim de três anos termos ganho o concurso das principais ruas de Londres. Por exemplo, das três ruas que são a nata do comércio londrino e de uma das principais capitais do mundo. Nós estamos num dos mercados mais maduros do mundo e mais exigentes e não há ninguém que não queira lá estar; então se não há ninguém que não queira lá estar e se nos conseguimos lá estar isso é sinal de reconhecimento. O facto de estarmos em Londres é um prémio do

trabalho e da qualidade."

- E por este país fora?

"A nível nacional estamos nas grandes cidades de Norte a Sul, como Porto e Lisboa e outras, mas em 2008 não estivemos em Lisboa porque a capital quis experimentar outra situação... Enfim, a tal ideia de que o que vem de fora é que é bom... E as coisas correram mal... Em 2009 posicionamos de forma a garantir o nosso êxito, com transparência como sempre concorremos a qualquer concurso, e ganhamos por mérito. E a forma como nos colocamos na vida, como no negócio, é de facto conquistar os lugares por mérito."

- E assim conquistaram as comemorações alusivas à efeméride do meio século do monumento do Cristo Rei...

"Um projecto que nos deu muito prazer em fazer porque eram as comemorações dos cinquenta anos do Cristo Rei e para as quais não devíamos ir para lá fazer romarias... As romarias são no Verão e há muita gente que faz iluminações no Natal que se parecem romarias... Há um nosso cliente que diz que quando quer iluminações de Natal fala connosco e quando quer umas romarias fala com outros... com muito respeito que tenha pelas outras empresas. O Cristo Rei era um desafio muito interessante porque é monumento reconhecido internacionalmente e que está ligado à Igreja Cristã. No espaço de um ano optamos primeiro por estrelas e depois por anjos e tivemos o reconhecimento unânime dos diversos organizadores, desde quem gere patrimonial e culturalmente o monumento. Recebemos informação nesse sentido da Câmara Municipal de Almada e dos responsáveis pelo monumento que tiveram e-mails de todo o mundo a dar os parabéns

pelas comemorações e o respectivo programa, obviamente, e também pela iluminação. Receberam fotografias de quem esteve presente vindo de todo o mundo ao longo das comemorações, desde os Estados Unidos da América ou do Brasil à Austrália. Orgulhamo-nos, de facto, por termos contribuído com a nossa iluminação para o sucesso desse marco memorável da existência do monumento do Cristo Rei. É algo que nos enche de orgulho porque também estamos a falar da iluminação de um monumento com oitenta metros de altura e que implicou uma engenharia cuidada face à dimensão em largura e principalmente em altura da área decorada com iluminação."

- Uma actividade sem rotina?! ...Mas com criatividade!

"A rotina é algo que abominamos e lutamos contra ela. Todos os dias queremos que as coisas sejam diferentes. Aquilo que quisemos... ontem... já não queremos... hoje... Isto sempre numa perspectiva de melhoria contínua para que aquilo que hoje fazemos amanhã seja melhor. Se nos perguntarem qual é o nosso melhor trabalho diremos que será o próximo. Esta frase não é minha mas é uma frase que adapto bem à nossa forma de estar e de pensar. Abordamos todos os trabalhos sempre com essa expectativa de tentar fazer o melhor que sabemos e podemos. Temos um gabinete criativo preparado para dar respostas às solicitações dos nossos clientes com criatividade, harmonia de conjunto, inovação, segurança e sustentabilidade. Há sempre um fio condutor de pensamento, um plano; pensamos nas coisas, programamos, avaliamos e instalamos."

**Lúcio Alberto**



Fotos CARLOS SALVADOR

*"Aquilo que quisemos... ontem... já não queremos... hoje... Isto sempre numa perspectiva de melhoria contínua para que aquilo que hoje fazemos amanhã seja melhor. Se nos perguntarem qual é o nosso melhor trabalho diremos que será o próximo."*



**OPINIÃO  
DISCURSO  
DIRECTO**

Paulo Geraldo

## Queimar os navios

Contam que Pizarro, o conquistador espanhol, pouco depois de desembarcar na América do Sul com os seus homens, mandou queimar os navios que os tinham levado até lá.

Estranha atitude, que poucos se teriam atrevido a tomar, pois havia um oceano a atravessar para regressarem a casa. Mas a verdade é que também não foram muitos aqueles que deixaram o seu nome na História por terem realizado feitos notáveis...

É certo que podemos criticar as conquistas de Pizarro e a forma como as realizou, mas este gesto concreto é, sem dúvida, valioso.

Conhecia a extrema dificuldade da tarefa que perseguíamos. Sabia que viriam perigos incontáveis, terrores, mortes, doenças. Temia o desconhecido, que se afigurava pavoroso. Conhecia os seus homens e conhecia-se a si mesmo. Receava que – depois de uma derrota, perante o desânimo provocado por algum obstáculo aparentemente intransponível – pensassem apenas na forma mais rápida de chegar de novo à costa, entrar nos barcos e regressar a casa.

Mas não admitia outra coisa senão cumprir o objectivo. Cortou a retirada. E os navios arderam. O único caminho, a partir de então, era em frente e até ao fim. E consegui.

Conhecemos, decerto, casamentos que correram mal e casamentos que correram bem.

Mas não é exactamente assim. Todos esses casamentos correram mal, no sentido de que em todos houve, com toda a certeza, dificuldades sérias, dessas que agora facilmente consideramos intransponíveis.

O que existiu foi uma diferença de atitudes. Houve aqueles que tinham deixado uma porta aberta, pelo menos dentro de si, e por ela se escaparam quando tudo estava a ficar "insuportável". E houve, por outro lado, os que – por não admitirem outra solução – se empenharam em resolver, dentro do único caminho que podiam conceber, os problemas existentes. E a verdade é que os resolveram.

Todas as coisas grandes e duradouras que até hoje se fizeram envolveram um acto semelhante a este do conquistador espanhol. Envolveram a decisão de fechar as portas à possibilidade de bater em retirada. Resultaram de decisões que se mantiveram fortes como o aço ao longo do tempo, perante a dor e o sofrimento e as dificuldades mais sérias.

Hoje quase não somos capazes de nos abandonarmos ao amor. Não somos capazes de um amor que seja inquebrável. Dizemos "quero-te para sempre" – e somos sinceros – mas não somos capazes de manter o amor e a palavra que dissemos. Tornámo-nos moles. Somos caricaturas de homens e de mulheres, porque temos pouco de vontade forte, de liberdade verdadeira.

Há, porém, uma coisa que ainda podemos fazer para salvar o mundo, para resgatar um pouco daquilo que destruímos. Podemos, pelo menos, tentar educar as nossas crianças de forma a que elas venham a ser pessoas de palavra, gente honrada, com uma lealdade a toda a prova e com forte determinação. Tentar educá-los... tanto quanto é possível que alguém que não dá exemplo eduque.

Podemos fazer isso. Se eles vierem a ser capazes de constituírem lares sólidos, famílias consistentes, a nossa vida não terá sido, apesar de tudo, inútil.

Se calhar, o que temos feito até agora foi procurar justificações para não termos ido até ao fim do caminho. Tornámo-nos o divórcio numa coisa natural, para não nos sentirmos culpados. Seria belo que fôssemos agora capazes de dizer: "Errei, mas olha para mim e segue outro caminho".

PÁGINA ON-LINE: <http://opimpolho.no.sapo.pt> • BLOG: <http://sarmiento-news.blogspot.com>

## ● PIMPOLHO □ DESENHO E TEXTO DE: © José Sarmiento • 716

A crise continua em 2010...

... os políticos mantêm as suas querelas acima dos interesses nacionais...

... afinal o ano não é novo!!!...



**OPINIÃO  
DISCURSO DIRECTO**

António Regedor

## Filosofia para crianças em Espinho

A minha formação de base mantém-me ligado a uma mailing list de Filosofia. Por aqui mantenho-me a par dos encontros e congressos, dos debates e discussões e iniciativas inovadoras. Esta mailing list denominada (Lekton) mantém em contacto no país, e presumo que também terá impacto no estrangeiro, a comunidade de filosofia tornando conhecida de todos as actividades de cada um. E, eis que me chega, como a muitos outros, a notícia da reportagem das aulas de Filosofia para Crianças que se pratica em Espinho.

No seguinte endereço electrónico podem encontrar uma boa prática educativa que se realiza em Espinho:

<http://tv1.rtp.pt/noticias/?t=Fi->

losos-de-palmo-e-meio-pensam-a-vida.rtp&headline=20&visual=9&article=307237&tm=8

A Escola Manuel Laranjeira, o professor Faustino Vaz e os alunos dão corpo a uma iniciativa que projecta de forma positiva o nome de Espinho na comunidade de filosofia, noutras comunidades educativas, e na generalidade das pessoas que viram a notícia transmitida pela RTP no jornal da tarde do primeiro dia deste ano.

É de acções como esta, inovadora, arrojada, desinibida, formativa, inteligente que Espinho precisa para marcar diferença e qualidade. E estas acções têm de ser apoiadas e divulgadas.

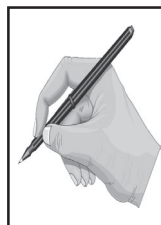

**OPINIÃO  
CRÓNICAS  
DE LISBOA**

Serafim Marques

## Vistas curtas no combate ao desemprego?

Alguns partidos da oposição apresentaram há dias na Assembleia da República um projecto de lei de alteração nas condições vigentes da antecipação da reforma dos trabalhadores no activo, por velhice, isto é, pretendiam ver aprovada, pelo plenário de deputados, uma alteração ao decreto-lei vigente de modo a permitir a antecipação da reforma a todos aqueles trabalhadores que tivessem, no mínimo, 40 anos de contribuições (quotizações) para a Segurança Social. Se actualmente a idade mínima para se iniciar a vida activa (trabalhador por conta de outrem), é de 16 anos, os 40 anos de Segurança Social de contribuições perfaziam, no mínimo, 56 de idade, contra os 65 da lei. Contudo, sabemos que aqueles que têm hoje 40 ou mais anos de contribuições começaram a trabalhar muito cedo e que a idade mínima naquela época era de 14 anos. Exemplos? O meu próprio e que passo a relatar, isto é, comecei a trabalhar, por conta de outrem com 11 anos de idade (sim com onze anos, logo que fiz a 4.ª classe, porque naquela época ia-se para a escola com 7 anos!) e trabalho, ininterruptamente, até à data em que escrevo estas linhas. Apenas "folguei" durante os três anos que prestei o serviço militar obrigatório (1971/1974), mas também aí e como sargento (furriel) miliciano "trabalhei duro", porque vivíamos o período quente da guerra colonial, mas para a qual não

fui enviado (mobilizado). Por lei, esse período acresceu à contagem do tempo de contribuições para a segurança social.

Cumulativamente com o trabalho, comecei a estudar à noite aos 15 anos de idade e fi-lo até aos 32, e, sempre como trabalhador-estudante, fiz uma formação académica longa, isto é, desde a escola técnica (escola comercial), até à licenciatura em Gestão e ainda antes um bacharelato em Contabilidade. Aos 46 anos de idade, o "motor rebentou" e surgiu o primeiro enfarte do miocárdio, repetindo-se aos 52 de idade. Agora, aproxima-se a idade dos 60 anos e já atingidos 45 anos de contribuições para a SS e porque o meu ritmo de trabalho é elevado, gostaria de me reformar, como forma de gozar, merecidamente (imodéstia à parte) o resto da minha vida que até pode ser mais curta, por razões de saúde. Tomando essa opção, "libertaria" o meu posto de trabalho para um desempregado e mais jovem, mas se o fizer serei penalizado no valor da minha reforma.

A proposta da lei atrás citada deveria ter um carácter excepcional e temporal de combate à crise (grave) de desemprego que não pára de crescer no nosso país, atingindo ainda mais os jovens, pois de acordo com as estatísticas recentes do Eurostat, a taxa de desemprego na faixa etária abaixo dos 25 anos de idade é de 18,9 por cento contra os 10,2 por cento da taxa geral. Que perigos poderão advir desse "exército" enorme de jovens ociosos e que vão vivendo dos subsídios estatais e "à custa dos pais"? Com "pão e circo" ou melhor, como doses massiças de música (festivais de rock), discotecas e muita cerveja (se lhes juntarmos drogas a "bebedeira" é ainda maior), vamo-los "domesticando" mas quando "caírem em si" e sentirem a vergonha e a raiva própria de quem já tem idade (e em muitos casos até formação superior), para trabalhar mas não o pode fazer porque não há trabalho (empregos), a "guerra e a destruição" pode ser explosiva. Assim, estamos a "criar as condições" para a deformação dos nossos jovens, enquanto que exigimos dos "velhos" (ou dos menos jovens) que continuem a trabalhar que nem uns desalmados, depois de muitos anos de trabalho, em condições muito mais difíceis do que é hoje.

Na votação da proposta de lei, os deputados do PS e do PSD votaram contra, embora considerassem que a proposta vinha "carregada de justiça", mas contrapuseram que se estaria a criar outra injustiça e para muitos mais portugueses, sobrecarregando-os com as contribuições futuras para a Segurança Social. "Se fosse aprovada essa alteração estaríamos a pedir sacrifícios futuros aos portugueses contribuinte para a segurança social" – argumentaram. No meu entender e pondo de parte a minha questão pessoal, entendo que os deputados "tiveram vista curta" e não viram que esta seria uma medida de combate à crise do desemprego e, como tal, inserida numa estratégia da economia portuguesa. Assim, estamos perante um erro estratégico e "socialmente injusto" porque temos milhares de desempregados jovens "contra" outros milhares de trabalhadores, como eu ou ainda como mais anos e que já deram o seu contributo como cidadãos. Será económica e moralmente justa esta situação, isto, é pedir-se sacrifício a pessoas em que, por vezes, a sua saúde não é a melhor e haver um "exército" de jovens sem trabalho, "sustentados" pelos próprios familiares e pelo subsídio de desemprego? Imagine-se o paradoxo de um pai sair bem cedo para o trabalho e o filho, adulto, ficar em casa a dormir ou, pior ainda, a "destruir-se" moral e psicologicamente, mas sustentado pelos progenitores. Não será por acaso que a população presidiária é constituída por uma percentagem significativa de jovens delinquentes. Veja-se também os "cadáveres ambulantes" e semi-destruídos de jovens que mendigam pelas ruas das nossas cidades.

Na abordagem e resolução dos problemas do nosso país, é preciso ter visão e uma estratégia, pelo que aquela reprovação dos deputados revelou "vistas curtas" e tem um duplo risco, como bem entendemos, isto é, penalizando os mais jovens e também os mais velhos. Custaria a entender isso? É óbvio esta seria uma medida temporária e anti crise que seria corrigida logo que o desemprego descesse para níveis razoáveis, porque é inegável que o modelo de sustentabilidade da segurança social ameaça roturas futuras.



Com tradicional baile e concerto das Janeiras

Fotos VÍTOR LANCHIA

## Tuna de Anta comemora entrada no ano de 2010



A Associação Cultural e Recreativa Tuna Musical de Anta realizou mais uma vez a festa de passagem de ano na sua sede, contando com a animação do duo Brisa do Mar, que deu música aos foliões pela noite dentro, entrando assim no novo ano com muita alegria e em ambiente familiar.

Entretanto, a associação cultural continua a festejar a entrada em 2010 oferecendo aos antenses um concerto de janeiras, marcado para as 21.30 horas do próximo dia 16 de

Janeiro. O evento, a decorrer na sede da colectividade, conta com a participação da Orquestra da Tuna Orfeão de Grijó e da Orquestra de Sopros Ferreira de Castro. A entrada é livre, embora com lotação limitada.

Aproveitando a entrada no novo ano, a Associação Recreativa e Cultural Tuna Musical também irá proceder à actualização dos novos números de sócios, pedindo assim a colaboração de todos na execução desta tarefa.

Os associados devem entregar, na sede da

Tuna ou ao cobrador da mesma, duas fotografias para que possa ser feito um novo cartão com o novo número que lhes será entretanto atribuído.

Ainda para 2010, a direcção definiu o ambicioso objectivo de atingir os mil sócios, pretendendo para o efeito lançar uma forte campanha de angariação, lançando desde já o convite "a todos quantos gostam de se divertir e passar bons momentos" para que se façam sócios da Tuna Musical de Anta.

## Workshop, exposição e muito mais!

### Festival Mar-Marionetas

A Câmara Municipal de Espinho organiza, no âmbito do Festival Mar-marionetas, um novo workshop de construção de Marionetas, dirigido a professores, educadores e elementos das colectividades do concelho de Espinho.

O workshop de construção de Marionetas em esferovite e pasta de modelar, realiza-se nos

dias 9, 10 e 17 de Janeiro, das 14 às 18.30 horas, no FACE e está aberto a 15 participantes, devendo as inscrições prévias ser efectuadas junto da Divisão de Acção Cultural, da Câmara Municipal de Espinho (dac.cultura@cm-espinho.pt ou 2733 58 66).

Mas a programação da edição de 2010 do

Festival Mar-marionetas é muito mais vasta incluindo ainda uma exposição interactiva, pequenas animações de rua, espectáculos especificamente destinados aos jardins-de-infância do concelho, um colóquio e o esperado encontro de marionetas.

Na exposição interactiva que decorre no Multimeios de 26 de Janeiro a 14 de Fevereiro, estarão patentes marionetas da autoria de José Carlos Barros, havendo ainda ateliers para as escolas onde os mais pequenos poderão brincar a desenhar e construir as suas próprias marionetas.

## Concerto de Reis (sexta-feira) na Igreja de Espinho

Está agendado para amanhã o tradicional Concerto de Reis na Igreja Matriz, com as actuações do grupo coral e da escola de música litúrgica da Paróquia de Espinho.

O espectáculo principia às 21.30 horas.

## Concerto de Ano Novo pela Orquestra Clássica de Espinho

A Orquestra Clássica de Espinho oferece, no próximo domingo, pelas 18 horas, no Auditório de Espinho, um Concerto de Ano Novo que pretende ser diferente do habitual moderno, trocando as valsas por outras danças, antigas ou modernas, populares ou de corte, todas provenientes de vários países.

A Orquestra Clássica de Espinho dirigida pelo maestro Pedro Neves irá acompanhar a soprano Dora Rodrigues que vai interpretar seis cantos populares franceses da região de Auvergne. Os bilhetes custam 7 euros, havendo descontos para maiores de 65 e menores de 25 anos.

Entretanto, já está definida a programação do Auditório até Março, com variadas e muito interessantes propostas, desde logo com um concerto do Drumming - G.P. que tem por objectivo a "A Desconstrução da Bossa" e está marcado para 16 de Janeiro (21h30).

Em Fevereiro, o Ballet Contemporâneo do Norte apresenta "7 Personagens em Hora de Ponta" de Elisa Worm (12 de Fevereiro, 21h30) e a Companhia Jordi Bertran interpreta "Antologia" (13 de Fevereiro, 21h30).

Para Março está programada a apresentação de "Vincent, Van e Gogh" pela Peripécia Teatro (19 de Março, 21h30), a actuação do Portico Quartet (24 de Março, 21h30) e uma noite com a Orquestra Clássica de Espinho que acompanha Gilles Apap no violino (27 de Março, 21h30). O espectáculo com o Quarteto Vintage e o clarinete de Enrique Perez Piquer (31 de Março, 21h30) encerra o mês e a programação.

## Mostra de fabrico de fogaça

O Agrupamento de Produtores Artesanais de Fogaça da Feira vai promover, na próxima segunda-feira, no salão nobre do Castelo, a IV Mostra de Fabrico de Fogaça, nove dias antes da tradicional Festa das Fogaceiras, celebrada a 20 de Janeiro. A confecção terá início pelas 10.30 e pelas 14.30 já haverá Fogaça a sair do forno. A sessão de degustação está agendada para as 15.30 horas.

Tendo como base a receita original e o processo de fabrico tradicional, os produtores de Fogaça serão sempre acompanhados por técnicos da Agricert - Certificação de Produtos Alimentares e da Associação Qualifica, bem como de representantes da Escola de Hotelaria e Turismo de Santa Maria da Feira.

São 19 os fabricantes que integram o Agrupamento de Produtores Artesanais de Fogaça da Feira e todos eles foram convidados a participar nesta Mostra de Fabrico.

Tal como em edições anteriores, o Agrupamento fornecerá os ingredientes necessários para o fabrico da Fogaça, para que sejam respeitados a receita e o processo de fabrico deste pão doce típico de Santa Maria da Feira.

Os ingredientes são simples - água, fermento, farinha, ovos, limão, manteiga, canela, açúcar e sal - mas o segredo está na forma como a massa é trabalhada e na temperatura ideal para a cozedura. É todo este processo que os fabricantes de Fogaça vão seguir para não descaracterizarem este típico pão doce, que se distingue dos restantes pela receita, formato, cor e textura.

Esta mostra visa sensibilizar os produtores para a importância de manter a receita e o processo de fabrico originais e valorizar o respeito pelas normas de segurança e higiene na produção da Fogaça.

Inaugurado no dia da cidade de Espinho (16 de Junho), o Museu Municipal de Espinho recebeu perto de 16 mil visitantes no seu primeiro meio ano de funcionamento, sendo que uma grande parte da população local já visitou o museu. Outra fatia significativa das visitas passa pelas escolas e público sénior. Aliás, o serviço educativo funciona com sucesso desde Outubro e o plano de actividades para 2010 também já está delineado.

## Serviço Educativo e visitas guiadas no Museu Municipal

# Dezasseis mil visitantes no primeiro meio ano



Foto SS

*"Ao nível das visitas guiadas, quem vai ao museu pode apreciar três exposições distintas, a temporária que muda mês a mês ou de dois em dois meses e duas exposições permanentes, uma ligada à história do edifício e da Fábrica Brandão Gomes que o mesmo albergou, a outra relacionada com a actividade piscatória."*

Armando Bouçon é o técnico superior de História da Câmara Municipal de Espinho e o coordenador do Museu Municipal que foi inaugurado a 16 de Junho de 2009, tendo, desde essa data e até ao fim do ano, contabilizado 15.822 visitantes entre público em geral, escolas e público sénior.

É com muito agrado que o responsável sublinha que entre estes visitantes também se encontram muito espinhenses, sobretudo moradores do bairro cujo quotidiano é retratado no Museu Municipal.

"Uma grande parte da população local já visitou o Museu e é também interessante o impacto que o mesmo teve junto da população emigrante em França e na Venezuela que cá veio e encontrou as suas raízes, havendo mesmo muitos pedidos das nossas fotografias", revela.

Além dos visitantes regulares, actualmente, em Portugal, todos os museus têm de oferecer visitas guiadas e serviço educativo, e o Museu Municipal de Espinho tem estas duas vertentes em funcionamento. Para o ano lectivo 2009/2010 foram lançadas 15 actividades ao nível do serviço educativo.

O museu está aberto de terça a domingo

das 10 às 19 horas, havendo visitas guiadas para grupos de dez ou mais pessoas, com marcação prévia. Ao fim-de-semana, há visitas orientadas para o público em geral (mínimo cinco a seis pessoas). Ao sábado, pelas 16 horas, há uma visita orientada para a indústria conserveira e ao domingo, pela mesma hora, para a pesca.

Armando Bouçon revela que tem havido muito procura, "só no âmbito do Inatel, nos meses de Novembro e Dezembro, recebemos

cerca de 1400 visitantes e depois temos as escolas do concelho e de fora."

As visitas guiadas dependem do público para o qual são destinadas. No caso das escolas a visita guiada é interligada com actividades desenvolvidas no âmbito do serviço educativo. Os alunos visitam o museu e no fim da visita participam numa actividade que se relaciona com aquilo que viram, por isso tomam notas durante a visita e são preparados pelos guias para que, quando

*"O Museu está aberto de terça a domingo das 10 às 19 horas, havendo visitas guiadas para grupos de dez ou mais pessoas, com marcação prévia. Ao fim-de-semana, há visitas orientadas para o público em geral (mínimo cinco a seis pessoas). Ao sábado, pelas 16 horas, há uma visita orientada para a indústria conserveira e ao domingo, pela mesma hora, para a pesca."*

chegam à actividade, não sintam dificuldades.

Ao nível das visitas guiadas, quem vai ao museu pode apreciar três exposições distintas, a temporária que muda mês a mês ou de dois em dois meses e duas exposições permanentes, uma ligada à história do edifício e da Fábrica Brandão Gomes que o mesmo albergou, a outra relacionada com a actividade piscatória.

Na exposição relativa à fábrica, Armando Bouçon revela que o que mais chama à atenção das pessoas é a sala do trabalho, assim como as latas, a publicidade e a imagem gráfica da marca, mas também as grandes telas onde estão retratados os vários edifícios onde a fábrica esteve instalada atraem bastante curiosidade.

Ao nível da pesca, essencialmente a vertente ligada à antropologia social, os rostos e a parte da religião. Nesta exposição tudo depende do interesse do visitante, uns querem perceber com maior pormenor a técnica da pesca de arte xávega, a outros atraem mais as questões antropológicas de vivência da sociedade no bairro piscatório.

Há visitas de pouco mais de uma hora, mas as visitas podem durar três horas ou mais, depende do grau de pormenor com que as pessoas pretendam efectuar a visita, havendo sempre material para explorar. Armando Bouçon revela que o museu e os seus guias estão preparados para atender a todas as necessidades e graus de exigência dos visitantes.

A aposta nos quiosques multimédia foi também uma forma de reunir grande quantidade de informação, transmitindo-a aos visitantes de forma lúdica e interactiva e quem



### CLÍNICA MÉDICO

LEOPOLDINA SANTOS TAVARES  
MÉDICA DENTISTA

TERAPIA DA FALA - *Andreia Tavares*

Acordos: ACASA - CGD - MULTICARE

Rua 23, n.º 773 - 1.º Esq. - 450-277 ESPINHO

Telef. 22 732 41 21 • Tlm. 967 742 865



### Clínica Médico-Dentária

*Rosa Neves, Lda.*

Rua 29, n.º 696 (entre as ruas 26 e 24)

Marcações pelos telef.: 22 734 01 16 e 91 496 13 67



CLÍNICA  
DENTÁRIA

Novidades: ORTODONTIA INVISÍVEL INVISALIGN  
BRANQUEAMENTO ZOOM ADVANCED POWER

*Dr. Jorge Pacheco*  
*Dr. Gustavo Pacheco*

Acordos: ACASA, CGD, EDP, EUROESPUMA,  
PHILIPS, SAMS, CRUZ VERMELHA

R. 8, n.º 381-1.º • 4500 ESPINHO • Telef. 22 734 27 18 / 96 103 44 20  
Aos sábados por marcação • [www.clinicaspacheco.com](http://www.clinicaspacheco.com)

IMPLANTES - ORTODONTIA FIXA



GABINETE DE  
RADIOLOGIA  
DE ESPINHO

Dr Krug Noronha

DRA. HELENA CUNHA (Dir. Técnica) - DR. CARLOS KRUG NORONHA

DR. JOSÉ LUÍS KRUG - DRA. M. CARMO VASCONCELOS - DR. NUNO KRUG NORONHA

Acordos com: ADSE, SAMS, PORTUGAL TELECOM, PSP, GNR, CGD, ACASA,  
MINIST. JUSTIÇA, CTT, MEDIS, MULTICARE, SNS e ADVANCECARE

Consultório: R. 20, n.º 1436 r/c • Telef. 227334100 • Fax: 227334110 • Horário: Das 8 às 19h00

Especialidades:  
- Radiologia Geral Digital  
- Radiologia Dentária Digital  
- Mamografia Digital  
- Ecografia  
- TAC  
- Análises Clínicas

### CLÍNICA RADIOLOGIA

**Dr. NELSON DE OLIVEIRA**

[www.drnelsondeoliveira.com](http://www.drnelsondeoliveira.com)

**MÉDICOS  
DENTISTAS**

**JORGE FERREIRA  
BRUNO MORRIS**

SAMS QUADROS  
SAMS \* CGD  
ADVANCE CARE \* MÉDIS

Edifício S. Pedro  
Sala W  
Rua 23, n.º 174  
Telef. 22 734 86 93

"Na exposição relativa à fábrica, Armando Bouçon (coordenador do Museu Municipal) revela que o que mais chama à atenção das pessoas é a sala do trabalho, assim como as latas, a publicidade e a imagem gráfica da marca, mas também as grandes telas onde estão retratados os vários edifícios onde a fábrica esteve instalada atraem bastante curiosidade."



Fotos SS

"A aposta nos quiosques multimédia foi também uma forma de reunir grande quantidade de informação, transmitindo-a aos visitantes de forma lúdica e interactiva e quem quiser efectuar uma visita com tempo pode "perder" horas a explorar tudo o que lhe é oferecido por estes quiosques, escolhendo e explorando a informação que mais lhe interessa."



lidade de abordar outros temas que não os das exposições, nomeadamente, ao nível da actividade "Espinho com história", em que se pode falar da batalha de flores, do caminho-de-ferro, história política, económica, soci-

al... e muitos outros assuntos. Aliás, estes temas também deverão ser abordados pelo museu, embora ao nível de exposições temporárias.

Armando Bouçon explica que, nos mu-

"Ao nível da pesca, essencialmente a vertente ligada à antropologia social, os rostos e a parte da religião. Nesta exposição tudo depende do interesse do visitante, uns querem perceber com maior pormenor a técnica da pesca de arte xávega, a outros atraem mais as questões antropológicas de vivência da sociedade no bairro piscatório."

seus actuais, as exposições permanentes têm de estar relacionadas com o edifício e o local em que o museu está implantado e ligadas entre si, no caso, a Fábrica Brandão Gomes e a arte xávega, pois uma não pode estar desligada da outra.

Mas Espinho é muito mais do que estes dois temas, pelo que, o historiador refere que o CICO – Centro interpretativo de Castro Ovil, quando estiver em funcionamento, terá uma vertente ligada à arqueologia e uma outra ao mundo rural e etnografia, pois localiza-se numa freguesia rural. Além destes dois pólos, que deverão funcionar em rede, todos os restantes temas poderão e deverão ser abordados mediante exposições temporárias, até porque não existe (como seria necessário para uma exposição permanente) espólio sobre, por exemplo, os banhos, as invasões do mar, o Espinho burguês...

O Museu Municipal também poderá servir de ponto de partida para outros projectos. Aliás, Armando Bouçon espera que alguns beneméritos (como já aconteceu) encarem a possibilidade de doarem ao museu espólios que tenham em colecções particulares. Ainda assim, há temas dos quais é muito difícil ter espólio.

Este tipo de história, mais imaterial, será alvo de exposições temporárias, mas mesmo as exposições permanentes, embora mantenham os temas, de dois em dois anos deverão ser renovadas para que se mantenham motivos de interesse para os visitantes.

#### Actividades para 2010

Entretanto, há outras rubricas no Museu Municipal que se encontram no plano

### VENDE-SE MORADIAS NOS CARVALHOS - Às portas de Gaia

T3 e T4 com 3 suites + 1 de serviço, cozinha equipada, sala 35m2, garagem p/ 2 carros, salão 20m2. Condomínio fechado com 5000m2. Parque Natural Sr.ª Saúde - Carvalhos - Frente A1

Visite andar modelo

Visitas de segunda a sábado – Tlm. 969 526 346 / 964 177 996

### ESMORIZ - A 100mts. da Praia – VENDE-SE MORADIA T4

Com 2 suites + 2 casas de banho, garagem para 2 carros, aspiração e aquec. central, fogão sala, sist. som, jardim, área 345m2 + terraço 142m2 + arrumos 18m2

Visitas: sábados, domingos e feriados das 14 às 18 horas – Tlm. 964 247 675 / 964 177 996

#### VIVENDA NOGUEIRA

ZONA RESIDENCIAL DA BESSADA

A 3 km de Espinho

4 QUARTOS (2 SUITES), COZINHA E COPA C/ 50M2 ANTIGA PORTUGUESA, C/ FOGÃO DE SALA, SALA COMUM C/ 90M2, AQUECIMENTO CENTRAL, GARAGEM P/ 6 CARROS, CHAGÃO C/ 60M2, LOGRADOURO, QUINTAL, ÁRVORES

#### ATENÇÃO!!! ESPINHO CENTRO

RUA 20, N.º 1297 / 1311

APROVEITE PREÇOS FANTÁSTICOS

T2 (2.º andar - Fracção L) - 132.000 euros

T2 (2.º andar - Fracções K e J) - 134.000 euros

(K e J c/ garagem p/ 2 carros)

Grandes áreas

Telefone e teremos o prazer da sua visita no local  
Visite andar modelo • Aberto todos os dias

#### ESPINHO - CENTRO – Junto à Rua 19

Área 353m2 + Terraços 52m2 + Arrumos 17m2  
c/ suite, 3 banhos, salão grande, fogão sala, aquec. central a gás e eléctrico, cozinha equipada, 1 garagem

#### Atenção!!! T2 e T3

Espinho ao cimo da Rua 19, frt. Cto. Luso-Venezolano, junto ao IC24, a 5 min. Espinho

T2, p/ habitar, c/ área 95,80m2, lugar garagem – **82.300 euros**

T3, p/ habitar, c/ área 120,75m2, garagem 25,03m2 – **104.750 euros**

**Espinho - Zona Industrial - Aluga-se ou vende-se**

Armazém c/ duas frentes – Pé dto. 8 mts. c/ 650m2 + 32m2 de escritório

#### ESPINHO - CENTRO – Rua 8 e 25 (frente Estação)

T3 – 7.º Andar

Virado a sul / nascente e mar – Vista de mar  
Totalmente mobilado c/ garagem



Grupo SALGUEIRO

Trata o próprio • Contactos: 964 177 996 / 969 526 346



de actividades a aprovar para 2010 pela Câmara Municipal de Espinho.

Nas férias escolares também haverá ateliers de ocupação de tempos livres para os mais pequenos e de 15 de Junho a 15 de Setembro há a possibilidade de fazer ATL's e OTL's.

Entretanto, uma actividade que para Armando Bouçon poderá ter grande impacto é o "Museu à Noite" que deverá funcionar uma vez por mês, em parceria com a Academia de Música de Espinho. Será um serão cultural com um convidado especial e aberto a momentos de poesia, de música, mas para que tal resulte é necessário que a cafetaria esteja em funcionamento, o que por enquanto ainda não acontece e que segundo, o historiador, e "está a fazer muita falta", mesmo para as actividades diárias e dinamização do museu.

Pretende-se assinalar o Dia Mundial do Museu, assim como outras datas de âmbito nacional e internacional e pretende-se elaborar uma rubrica denominada festa de anos no museu, uma alternativa diferente para a comemoração de aniversários.

Todos estes projectos visam a dinamização do museu, mas também do Fórum de Arte e Cultura que tem muitas outras valências, além do espaço museológico. Exemplo é o Arquivo Municipal que tem o seu serviço educativo próprio, o auditório, ou as salas de formação.

Este é um projecto que está no início, o serviço educativo foi lançado em Outubro, conjuntamente com o do Centro Multimeios e Armando Bouçon garante que há espaço para desenvolver muitas outras actividades.

**Sandra Soares**



Fotos SS



*"As visitas guiadas dependem do público para o qual são destinadas. No caso das escolas a visita guiada é interligada com actividades desenvolvidas no âmbito do serviço educativo. Os alunos visitam o museu e no fim da visita participam numa actividade que se relaciona com aquilo que viram, por isso tomam notas durante a visita e são preparados pelos guias para que, quando chegam à actividade, não sintam dificuldades."*



Parabéns 09/01/2010

**Isabel Duarte**

Sua família, na passagem do seu 47.º aniversário, vem desejar-lhe as maiores felicidades e que esta data se repita por muitos e bons anos.



Salvé 06/01/2010

**Francisco Xavier**

Seu avô e pais, na passagem do seu 3.º aniversário vêm desejar-lhe as maiores felicidades.  
*Beijinhos - Parabéns*

Salvé 03/01/2010

**Alice Ferraz Gândara Mendes**

Seu marido, filhos, noras e netos, na passagem do seu 63.º aniversário vêm desejar-lhe as maiores felicidades e que esta data se repita por muitos e bons anos.  
*Parabéns*



opd

# O SEU CORACÃO É VERDE?

E AZUL E AMARELO?



## FAÇA A SEPARAÇÃO. TRAGA O AMBIENTE NO CORAÇÃO.

Seja verde e com muito orgulho. Cuide do ambiente, preserve o que é seu. E comece a fazê-lo em sua casa. Faça a separação multimaterial e depois coloque o papel e o cartão no ecoponto azul, o plástico e o metal no ecoponto amarelo, o vidro no ecoponto verde. Cada pequeno gesto seu é a certeza de um futuro melhor. Faça a separação. Num ecoponto perto de si.

lipor   
COM O AMBIENTE NO CORAÇÃO

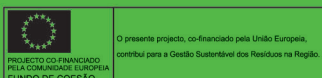

O presente projecto, co-financiado pela União Europeia,  
contribui para a Gestão Sustentável dos Resíduos na Região.

[www.lipor.pt](http://www.lipor.pt)

«Defesa de Espinho» - 4058 - 2010-01-07

**finanças**  
DIRECÇÃO-GERAL DOS IMPOSTOS

DF DE AVEIRO

SERVIÇO DE FINANÇAS DE ESPINHO

## EDITAL/ANÚNCIO

### Processo de Execução Fiscal n.º 0078200401000390

ARMANDO CARNEIRO DA COSTA, Chefe do Serviço de Finanças de Espinho.

Faço saber que, por despacho de 25 de Dezembro de 2009, se há-de proceder à venda por negociação particular do bem abaixo designado, penhorado a AUGUSTO MENESES CAMARINHA, residente na Trav.ª do Paço Velho, n.º 700, Anta, Espinho, para pagamento de IRS.

#### BEM IMÓVEL

**Verba única** – Uma casa destinada a habitação, com 4 divisões, 2 pisos, com a área bruta privativa de 180m<sup>2</sup>, sito na Trav.ª do Paço Velho, n.º 700, inscrito na matriz predial urbana da freguesia de Anta, sob o art.º 3194, com o valor patrimonial de euros 93.860,00, registado na Conservatória do Registo Predial de Espinho, com o n.º 3404/20080605.

O valor base é de euros 46.930,00 (quarenta e seis mil novecentos e trinta euros).

Acresce Imposto Municipal Sobre a Transmissão Onerosa de Imóveis e Imposto de Selo.

O valor anunciado corresponde a 50% do valor atribuído não

sendo aceites quaisquer propostas de valor inferior.

É depositário do bem penhorado, Augusto Meneses Camarinha, residente na Trav.ª do Paço Velho, n.º 700, Anta, Espinho, o qual mostrará o bem para poder ser visto e examinado nas condições a estabelecer, conforme artigo 891.º do C.P.C.

É negociadora particular a sociedade Habiúnica - Soc. Mediação Imobiliária, Lda., com sede na Rua Dr. Carlos Felgueiras, n.º 160 - 2.º esq.º, 4470-157 Maia.

E para constar se passou o presente e outros de igual teor, que vão ser afixados nos locais do costume.

Espinho, 15 de Dezembro de 2009

O Chefe de Finanças,  
a) *Armando Carneiro da Costa*  
TAT-II

«Defesa de Espinho» - 4058 - 2010-01-07 (1.ª publicação)

**finanças**  
DIRECÇÃO-GERAL DOS IMPOSTOS

DF DE AVEIRO

SERVIÇO DE FINANÇAS DE ESPINHO

## EDITAL/ANÚNCIO

### Processo de Execução Fiscal n.º 0078200301005456 e Apensos

ARMANDO CARNEIRO DA COSTA, Chefe do Serviço de Finanças do concelho de ESPINHO.

Faço saber que, nos termos do Artigo 192.º do Código de Procedimento e de Processo Tributário, por este Serviço de Finanças do Concelho de Espinho, correm éditos de trinta dias citando BELMIRO PEREIRA DOS SANTOS, com última residência conhecida no Lugar da Portela, n.º 26, 3.º, Edifício 1, 4500-762 Nogueira da Regedoura, para no prazo de trinta dias, seguintes aos dos éditos, contados a partir da data da segunda publicação, pagar na Tesouraria de Finanças do concelho de Espinho, mediante guias a solicitar neste Serviço de Finanças, a importância de euros 8.655,54, sendo euros 6.912,14 de quantia exequenda e euros 1.743,40 (1) de acréscimos legais, proveniente de IVA e Coimas Fiscais, ou no mesmo prazo de trinta dias, deduzir Oposição, requerer o pagamento em prestações, excepto nos impotros repercutidos a terceiros, ou requerer a dação em pagamento.

Faço ainda saber que, nos termos do n.º 2 do artigo 239.º e n.º 1 do artigo 242.º do Código de Procedimento e Processo Tributário (CPPT), por este Serviço de Finanças correm éditos de 20 (vinte) dias, contados da 2.ª publicação deste anúncio, citando os credores desconhecidos e os sucessores dos credores preferentes, cujos créditos gozem de garantia real sobre os bens penhorados, para, nos termos do n.º 1 do artigo 240.º do CPPT e n.º 1 do artigo 250.º do Código do Processo Civil (CPC), reclamarem os seus créditos no prazo de 15 (quinze) dias, findos que sejam os dos éditos, acrescidos da dilação prevista no n.º 3 do art.º 252-A do C.P.Civil, (30 dias), no processo de execução fiscal n.º 0078200301005456 e Apensos por dívida de IVA em que é executado BELMIRO PEREIRA DOS SANTOS cuja última residência conhecida no Lugar da Portela, n.º 26, 3.º, Edifício n.º 1, 4500-762 Nogueira da Regedoura.

Findo o prazo dos éditos acima referidos, faz-se saber que no dia 03 de Maio de 2010, pelas 10h30m, neste Órgão de Execução Fiscal (Serviço de Finanças de Espinho), se há-de proceder à venda por propostas em carta fechada do bem abaixo designado, penhorado a Belmiro Pereira dos Santos.

#### BEM IMÓVEL

**Verba Única** – Fracção autónoma designada pelas letras "AB" correspondente a uma habitação no 3.º andar, T3 duplex composta por hall, sala, cozinha, 1 quarto de banho, lavandaria e despensa no 1.º piso; tem 3 quartos, 1 quarto de banho e vestíbulo no 2.º piso, com a área bruta privativa de 111,15000m<sup>2</sup>, sito no Lugar da Barra, Portela, com o valor patrimonial de euros 49.920,00, inscrito na matriz predial urbana da freguesia de Nogueira da Regedoura, sob o art.º 1547 e descrito na 2.ª Conservatória do Registo Predial de Sta. M. da Feira com o n.º 275/19910228-AB.

O valor base para a venda correspondente a 70% é de euros 34.944,00, calculado sobre o valor apurado nos termos da alínea a) n.º 1 do artigo 250.º do CPPT, não sendo consideradas propostas de valor inferior.

Acresce IMT e Imposto de Selo à taxa legal.

Todas as propostas deverão ser entregues no Serviço de Finanças, até às 10:30 horas do dia 03-05-2010, em carta fechada dirigida ao Chefe do Serviço de Finanças, devendo identificar o proponente (nome, morada e número fiscal, bem como o nome do executado e o n.º da venda 0078.2009.78.

As propostas serão abertas no dia e hora designados para a venda (03-05-2010 às 10:30h), na presença do Chefe do Serviço de Finanças (art.º 253.º do CPPT).

Não serão consideradas as propostas de valor inferior ao valor base de venda atribuído (250.º n.º 4, CPPT).

É depositário do bem penhorado Belmiro Pereira dos Santos, o qual mostrará o bem para poder ser visto e examinado nas condições a estabelecer, conforme artigo 891.º do C.P.C.

E para constar se passou o presente e outros de igual teor, que vão ser afixados nos locais do costume.

Espinho, 2009-12-11.

O Chefe de Finanças,  
a) *Armando Carneiro da Costa*  
TAT-II

«Defesa de Espinho» - 4058 - 2010-01-07 (2.ª publicação)

**finanças**  
DIRECÇÃO-GERAL DOS IMPOSTOS

JUSTIÇA TRIBUTÁRIA

SERVIÇO DE FINANÇAS DE ESPINHO - 0078

## ANÚNCIO

### IDENTIFICAÇÃO DO(S) BEM(NS)

Prédio em propriedade total, com andares ou divisões susceptíveis de utilização independente, sito na Rua dos Covelos, n.º 53, de dois andares. Sendo o 1.º andar destinado a habitação constituída por 4 assoalhadas, hall, cozinha, banho, vestíbulo e marquise, com a área bruta privativa de 117,0000m<sup>2</sup> e área bruta dependente 34,2000m<sup>2</sup>, com o valor patrimonial de 54.650,00 euros. O R/C destina-se a comércio tem a área bruta privativa de 85,5000m<sup>2</sup> e o valor patrimonial de 45.010,00 euros. Está inscrito na matriz predial urbana da freguesia de Silvalde, sob o art.º 2526 e descrito na Conservatória do Registo Predial de Espinho sob o n.º 739/19941221.

### TEOR DO ANÚNCIO

Armando Carneiro Costa, Chefe de Finanças do Serviço de Finanças ESPINHO-0078, faz saber que no dia 2010-03-08,

pelos 10:30 horas, neste Serviço de Finanças, sito em RUA 26 N.º 605, ESPINHO, se há-de proceder à abertura das propostas em carta fechada, para venda judicial, nos termos dos artigos 248.º e seguintes do Código de Procedimento e de Processo Tributário (CPPT), do bem acima designado, penhorado ao Executado infra indicado, para pagamento da dívida no valor de 3.027,89 euros, sendo 2.572,12 euros de quantia exequenda e 455,77 euros de acréscimos legais.

Mais, correm anúncios e éditos de 20 dias (239.º/2 CPPT), contados da 2.ª publicação, citando os credores desconhecidos e os sucessores dos credores preferentes para reclamarem, no prazo de 15 dias, contados da data da citação, o pagamento dos seus créditos que gozem de garantia real, sobre o bem penhorado acima indicado (240.º/CPPT).

O valor base da venda é de 69.762 euros, calculado nos termos do artigo 250.º do CPPT.

É fiel depositário(a) o(a) Sr.(a) JOSÉ SILVA GOMES, residente em R. DO COVELO, 53 - SILVALDE, o(a) qual deverá mostrar o bem acima identificado a qualquer potencial interessado, entre as 09:00 horas do dia 2009-11-27 e as 17:30 horas do dia 2010-03-06 (249.º/6 CPPT).

Todas as propostas deverão ser entregues no Serviço de Finanças, até às 10:30 horas do dia 2010-03-08, em carta fechada dirigida ao Chefe do Serviço de Finanças, devendo identificar o proponente (nome, morada e número fiscal), bem como o nome do Executado e o n.º de venda 0078.2009.114.

As propostas serão abertas no dia e hora designados para a venda (dia 2010-03-08 às 10:30h), na presença do Chefe do Serviço de Finanças (253.º CPPT).

Não serão consideradas as propostas de valor inferior ao valor base de venda atribuído a cada verba (250.º N.º 4 CPPT).

No acto da venda deverá ser depositada a importância mínima de 1/3 do valor da venda, na Secção de Cobrança deste Serviço de Finanças e pago o Imposto Municipal Sobre as Transmissões Onerosas de Imóveis e o Imposto do Selo que se mostrem devidos. Os restantes 2/3 deverão ser depositados na mesma entidade, no prazo de 15 dias (256.º CPPT).

Se o preço oferecido mais elevado for proposto por dois ou mais proponentes, abrir-se-á logo licitação entre eles, salvo se declararem adquirir o bem em compropriedade. Estando presente só um dos proponentes do maior preço, pode esse cobrir a proposta dos outros, caso contrário proceder-se-á a sorteio para apurar a proposta que deve prevalecer (253.º CPPT).

### IDENTIFICAÇÃO DO EXECUTADO

Nome: JOSÉ SILVA GOMES.  
Morada: R. DO COVELO, 53 - SILVALDE.  
Processo de Execução Fiscal n.º 0078200901004999 e Aps.

Data: 26-11-2009

O Chefe de Finanças,  
a) *Armando Carneiro Costa*



População espinhense adere a campanha de sensibilização e recolha de brinquedos

## Veteranos do futebol do Clube Académico de Espinho solidários com crianças da Aldeia SOS

*Aproveitando o interregno no calendário desportivo habitual, devido à época festiva que passou, a equipa de veteranos do Clube Académico de Espinho promoveu junto da população espinhense uma campanha de sensibilização e recolha de brinquedos para ofertar a instituições de solidariedade social, como se comprovou no dia 3 de Janeiro, na Aldeia SOS, em Valadares.*



**E**sta é já a segunda acção do género que o futebol veterano do Académico de Espinho desenvolve, tendo a acção pioneira surgido o ano passado, igualmente por volta da altura do Natal.

"De facto, conscientes do sentido de responsabilidade que cada um de nós tem sobre tais situações de carência, o Clube Académico de

Espinho, com uma fantástica adesão dos espinhenses, que se mostram sempre prontos quando a palavra de ordem é dar, foi à Aldeia SOS, em Valadares, entregar os brinquedos recolhidos a dezenas de crianças."

A acção do Clube Académico de Espinho só foi possível "devido ao grande apoio de todos os colaboradores, nomeadamente a Junta de Fre-

guesia de Espinho, que mais uma vez soube dar a cara por mais um projecto de acção social."

Em virtude do excelente resultado que estes tipos de acção desencadeiam, o Clube Académico de Espinho tem como desiderato, durante o ano que agora se inicia, "desenvolver mais acções desta espécie já que ajudar é missão de todos."

Óscar Branco e Aldo Lima fazem "rir... de graça" em Janeiro

## Stand Up Comedy no Casino Espinho marca início da programação cultural para 2010

*O Casino Espinho inicia a programação de animação em 2010 com espectáculos de Stand Up Comedy que arrancam já no próximo sábado, às 00h30, com a presença do humorista Aldo Lima, um dos pioneiros deste género de humor em Portugal.*



**S**ob o mote "A partir de Janeiro venho rir... de graça", o Casino Espinho convida a serões de pura diversão que se estendem durante o primeiro trimestre do ano. Oscar Branco é o convidado que se segue em Janeiro (dia 23), com um espectáculo de humor, ancorado no quotidiano, que traduz um olhar sarcástico sobre a realidade

política e social.

Em Fevereiro, o palco do Bar Panorâmico, no quinto piso do Casino, recebe Nilton, no dia 6, e Francisco Menezes, no dia 20, que prometem animar as noites de sábado com apontamentos delirantes e recheados de humor satírico. Em Março, o "Stand Up Comedy" regressa a Espi-

nho no primeiro sábado do mês com a actuação de João Seabra, e, no dia 20, com a Comédia à la Carte, um trio de actores que aposta na comédia de improvisação e que baseia a sua intervenção no "aqui e agora" mediante os conteúdos dados pelo público.

"Stand up Comédia" é apenas uma das

iniciativas que o Casino Espinho tem previstas para 2010, estando ainda agendadas na programação cultural deste ano estreias de novos espectáculos diários, jantares-concertos com artistas nacionais e estrangeiros, música ao vivo e lançamento de livros, entre tantas outras acções de carácter cultural e de lazer.

"Uma década é sempre assinalável, principalmente numa Casa que tem atingido qualitativamente os seus objectivos, dignificando o Futebol Clube do Porto e Espinho. Uma Casa que tem acompanhado ao longo da sua existência os feitos do clube em Portugal e por esse mundo fora. Uma Casa que cresceu com a ajuda de muitos e com muito trabalho. Gostaria neste momento de associar a este momento os saudosos Lito Gomes de Almeida e Teles Roxo, enquanto, sem esquecer outros, dou os exemplos de Rui Rocha e Vítor Hugo. Parabéns pela década a uma Casa que já foi reconhecido ao mais alto nível pelo clube com o Dragão de Ouro!"

**Manuel Rufino**  
(sócio n.º 4)

"Foram brilhantes dez anos da história do clube. Sim, da história do Futebol Clube do Porto. Esta década de existência da Casa de Espinho também fez parte destes brilhantes anos da história do clube. Foram dez anos da vontade de quem quis e de quem quer prestigiar o Futebol Clube do Porto no concelho de Espinho. É a Casa com melhor apresentação no concelho, com gestão consolidada e com a mesma pujança ao longo de dez anos e respectivos mandatos directivos. Tem sido uma Casa brilhante, até pelo facto de ser pioneira na reentre desportiva (no início do ano) em comparação com a reentre política (no fim do Verão), realizando no Casino uma das melhores festas do Futebol Clube do Porto, provavelmente a melhor de todas as casas do clube, apesar da incompreensão de alguns que alegam a proximidade ao clube por Espinho estar tão próximo do Porto. Mas em Espinho há muitos portistas e há muita juventude portista! E dez anos depois... até segunda-feira... muito orgulhosos!"

**Teixeira Lopes**  
(sócio n.º 21)



Foto SS

## Jantar (segunda-feira) aniversariante com Pinto da Costa no Casino

# Bruno Alves homenageado na década da casa dos dragões

Como já é tradicional, a Casa do Futebol Clube do Porto de Espinho realiza o seu jantar de aniversário no Casino, onde segunda-feira Pinto da Costa também testemunhará a homenagem que os portistas espinhenses prestarão ao futebolista Bruno Alves.

Esperando como prenda especial para os dez que distam desde a fundação da casa do Futebol Clube do Porto "um casa cheia" (por outras palavras um salão repleto de associados e simpatizantes), Júlio (Juca) Lemos frisa que

a distinção a Bruno Alves "é mais que justa", fundamentando que "é um atleta brilhante que o Futebol Clube do Porto tem nos seus quadros e nós tentamos escolher uma figura realmente emblemática."

Na perspectiva do presidente da instituição aniversariante, resta (com os seus pares) "continuar os pergaminhos com que outros presidentes e dirigentes nos honraram e cada vez prestigiar mais a Casa do Futebol Clube do Porto."

Na festiva confraternização agendada para segunda-feira no Casino, como todos os dias na sede social, "queremos é que as pessoas vão aparecendo e façam da Cada do Futebol Clube do Porto a sua casa!"

Juca orgulha-se do Dragão de Ouro com que a Casa de Espinho foi distinguida, "mas temos a noção de que a Casa é grande devido aos seus associados e sentimos que estávamos a receber em nome de muita gente."

**Lúcio Alberto**

"Sou sócio fundador da Casa do Futebol Clube do Porto de Espinho e, por isso, com orgulho participei na sua génese, na sua constituição desde a primeira hora, cujos alguns objectivos foram conseguidos, correspondendo em parte aos anseios para aquilo que foi criada. Podia estar melhor, mas no geral está bem e essencialmente com uma postura que agrade a todas as portistas e àqueles que a fundaram."

**António Almeida Brandão**  
(sócio n.º 9)

"Uma década positiva. Era uma grande lacuna para os portistas de Espinho e de concelhos limítrofes. O Futebol Clube do Porto não tinha representação colectiva em Espinho e perante esse e outros cenários, os fundadores avançaram com uma estrutura. Nasceu bem, mas foi acusada de algum elitismo, o que de facto não corresponde, dado que a Casa do Futebol Clube do Porto de Espinho tem-se pautado por um nível de educação e respeito. Padrões de saber estar e urbanidade que não conferem elitismo, mas sim seriedade e convivência salutar. Na Casa de Espinho está muito presente a mística do Futebol Clube do Porto. E como ponto alto de uma Casa de referência, certa é a presença do presidente do Futebol Clube do Porto na gala comemorativa do aniversário da Casa de Espinho, que tem como papel fundamental a actividade socio-cultural, com colóquios, palestras e debates, assim como a realização de cursos no âmbito das novas oportunidades e, por exemplo, realizações de torneios de bilhar. E mais iniciativas seriam organizadas se não fosse a limitação logística e estrutural

**Correia de Araújo**  
(sócio n.º 26)

Compramos todos os artigos em:

**OURO \* PRATA \* JÓIAS**  
**CAUTELAS DE PENHOR**

*Pagamos melhor e a dinheiro*

2.º E ÚLTIMO ANDAR • HONESTIDADE - SIGILO - PRIVACIDADE

Rua 23, n.º 174 - Edifício S. Pedro - Sala Y - ESPINHO • Tlm.: 96 587 98 72

**DR. BESSA MOREIRA**

MÉDICO UROLOGISTA

Consultórios:

ESPINHO - ESPIMAR - CLÍNICA MÉDICO-CIRÚRGICA  
Rua 16, n.º 789 • Telef. 22 734 26 95 • Tlm. 91 869 70 47  
S. FÉLIX DA MARINHA - CLÍNICA SAÚDE 23  
Rua Dr. Milheiro, n.º 466 • Telef. 22 050 01 16  
MATOSINHOS - Rua Brito e Cunha, n.º 194 - 1.º  
4450-082 Matosinhos • Telef. 22 937 89 57

Empresa com sede em Gaia precisa

**REPRESENTANTE PARA A ZONA DE ESPINHO**

Pagam-se comissões muito boas.

Tem de ser muito empreendedor e ambicioso.  
Viatura própria.

Contactar: **918 862 628**

**Tlm. 96 247 02 42 • 96 411 83 50**

**Aluga-se**

**Espinho - Garagem** para 2 carros - Rua 18 \* **Rua 23 - Escritórios** p/ serviços \* **Aeroclube** - Escritório c/ cozinha e wc \* **Loja** - Rua 33 \* **Loja** - Rua 15 c/ Rua 26 \* **T2 e T3** - Espinho

**T2** - S. Félix da Marinha

**Santa Maria da Feira - T2 e T3**

**Vende-se**

**Espinho - T2 e T1** - Novo \* **Terreno** para 1 moradia - Anta \* **T2** c/ águas furtadas. Boas áreas. Bom preço - Rua 19 \* **Apartamento T4** de luxo no centro de Espinho - Novo \* **T1 usado** - Bom preço - Centro de Espinho.

**Esmoriz** - EN 109 - Apartamentos novos **T2 e T3**

«Defesa de Espinho» - 4058 - 2010-01-07 (1.ª publicação)

**Tribunal Judicial de Espinho**

1.º Juízo

**ANÚNCIO**

Processo: 1319/07.5TBESP

Divisão de Coisa Comum

N/ Referência 2157896

Data: 22-12-2009

Requerente: Maria de Fátima Andrade Xavier Caiano e outro(s)...

Requerido: António Pinto de Andrade e outro(s)...

Nos autos acima identificados foi designado o dia 15-02-2010, pelas 14:30 horas neste Tribunal, para a abertura de propostas, que sejam entregues até esse momento, na Secretaria deste Tribunal, pelos interessados na compra do(s) seguinte(s) bem/bens:

Prédio Urbano, sito em Espinho, composto de casa de habitação, loja e logradouro com área coberta de 91m2 e descoberta de 209m2, sita na Rua 16, n.º 1109, inscrita na matriz predial urbana respectiva sob o art.º 1097 e descrita sob o n.º 1377, tudo da freguesia e concelho de Espinho.

Valor base para venda: 190.000,00€ (cento e noventa mil euros), já reduzidos a 70%.

Nota: No caso de venda mediante proposta em carta fechada, os proponentes devem juntar à sua proposta, como caução, um cheque visado, à ordem da secretaria, no montante correspondente a 20% do valor base dos bens ou garantia bancária no mesmo valor (n.º 1 do art.º 897 do CPC).

O Juiz de Direito,

a) *Dr(a). João Severino*

O Oficial de Justiça,

a) *Cremilde Saragoça Maia*

**Valores**  
COMPRA, VENDA E AVALIAÇÃO

**COMPRAMOS OURO A DINHEIRO**

**ESPINHO**  
Rua 20, n.º 782  
Tel. 227 311 200

**PORTO - BOLHÃO**  
Rua Alexandre Braga, 86  
Tel. 222 022 179

TAMBÉM COMPRAMOS:  
PRATAS, JÓIAS, RELÓGIOS,  
CAUTELAS DE PENHOR E OUTROS VALORES

808 256 737  
www.valores.pt

# Glauco, o goleador "Acredito que o Sporting de Espinho chegará ao topo"

Glauco André Ferreira, tem 32 anos de idade é o melhor marcador da equipa de futebol profissional do Sporting Clube de Espinho. O brasileiro, que cumpre a segunda época nos tigres, veio da Ilha da Madeira, do Pontassolense, em 2008.

"Tudo está a correr muito bem na minha carreira no Sporting Clube de Espinho. Estou a marcar golos. Mas entendo que todos os jogadores estão a trabalhar bem e se eu não estiver a jogar na equipa inicial, há outro que vai realizar bem o seu trabalho" – afirmou Glauco ao jornal **Defesa de Espinho**.

Para o jogador dos tigres, "este Campeo-



Fotos VÍTOR LANCHIA



nato não é nada fácil e temos de defrontar muitas equipas difíceis. Eu sabia, à partida, que não iríamos ter uma tarefa nada fácil pois das três zonas, a Norte é a mais complicada, uma vez que tem um número muito grande de equipas que poderão ser candidatas à luta pelo primeiro lugar. Por isso, quando vamos para um jogo, encaramo-lo sempre como muito difícil, seja o adversário que for. A II Divisão é muito nivelada e a não podemos dizer que esta ou aquela equipa está muito acima de qualquer outra".

O brasileiro do Sporting de Espinho entende que "o facto de mantermos praticamente o plantel da época passada foi muito bom. Já nos conhecemos muito bem uns aos outros". No entanto, admite que "não podemos perder jogos em casa, uma vez que isso poderá atrapalhar imenso os nossos objectivos. Temos de ganhar os jogos para que o público venha ao nosso estádio. Por isso, vamos procurar vencer as partidas".

Glauco está confiante uma vez que "eu acredito que o Sporting Clube de Espinho poderá chegar ao topo. Não foi isto que a Direcção nos exigiu, mas o objectivo dos jogadores é sempre o de ganhar e o de ficar no primeiro lugar".

A nível pessoal, o ponta-de-lança dos tigres afirma que "qualquer jogador pensa em marcar golos, mas o mais importante de tudo é ajudar a equipa a ganhar os jogos".

Segundo Glauco, "esta época está a correr-me bem, excepto um expulsão que me levou a ficar sem jogar durante dois jogos. Só o árbitro é que viu aquilo que não aconteceu. Eu sofri uma falta e tentei evitar que o adversário caísse por cima de mim, para que não nos lesionássemos e ele expulsou-me! Mas aquilo que quero, a partir de agora, é estar sempre na melhor forma física para poder ajudar a minha equipa a vencer".

O brasileiro do Sporting Clube de Espinho diz que "estou a gostar muito da cidade de Espinho. No ano passado estranhei o frio, pois não estava habituado, pois a Ilha da Madeira, onde joguei, é bem mais quente. Mas gosto muito desta cidade".

Glauco, nos seus tempos livres, "por norma,

## II DIVISÃO - ZONA NORTE

### Resultados

Vizela - Ribeirão .....	0-0
Tirsense - Vieira .....	1-0
Merelinense - Gondomar .....	1-2
Padroense - Vianense .....	2-0
Lourosa - Boavista .....	2-2
Moreirense - Lousada .....	4-0
Paredes - Aliados Lordelo .....	1-0
<b>Sp. Espinho - Valdevez .....</b>	<b>(*)</b>

(\*) Falta de comparência do Valdevez

### Classificação

	P	J	V	E	D	F-C
Moreirense	32	13	10	2	1	25-7
Gondomar	27	13	8	3	2	21-9
Vizela	23	13	6	5	2	21-10
Tirsense	22	13	6	4	3	21-15
Padroense	19	13	6	1	6	17-21
Aliados Lordelo	18	13	5	3	5	11-9
Ribeirão	18	13	4	6	3	16-16
<b>Sp. Espinho</b>	<b>17</b>	<b>12</b>	<b>5</b>	<b>2</b>	<b>5</b>	<b>14-14</b>
Vianense	17	13	5	2	6	16-20
Lourosa	16	13	4	4	5	15-20
Vieira	15	13	4	3	6	13-16
Paredes	15	13	4	3	6	12-15
Merelinense	12	13	2	6	5	13-14
Lousada	12	13	3	3	7	15-23
Boavista	11	13	2	5	6	14-21
Valdevez	8	12	2	2	8	11-25

### Próxima jornada (10 Janeiro/2010)

#### Sp. Espinho-Ribeirão

Vieira-Vizela  
Gondomar-Tirsense  
Vianense-Merelinense  
Boavista-Padroense  
Lousada-Lourosa  
Aliados Lordelo-Moreirense  
Valdevez-Paredes

## Sem dinheiro...

# Valdevez falta ao jogo

O Atlético de Valdevez não compareceu ao jogo de domingo, com o Sporting Clube de Espinho, no Estádio Comendador Manuel de Oliveira Violas, em Espinho. Esta é já a segunda falta de comparência consecutiva do clube do Gerês, que, ao que tudo indica, se encontra a atravessar grandes dificuldades financeiras.

Entretanto, se na próxima jornada o Atlético de Valdevez voltar a não comparecer, em Arcos de Valdevez, com o Paredes, será desclassificado, segundo os regulamentos da Federação Portuguesa de Futebol. Isto será o mais provável, uma vez que a Direcção daquele clube já garantiu que não irá jogar, uma vez que o plantel está praticamente sem jogadores.

Para o jogo com o Sporting Clube de Espinho, o Atlético de Valdevez enviou uma comunicação anunciando que não iria comparecer à partida de domingo, a meio da semana passada.

Aguarda-se, portanto, o próximo fim-de-semana e o desenrolar dos acontecimentos. A Federação Portuguesa de Futebol deverá, depois, tomar uma decisão. Caso o Atlético de Valdevez, com 64 anos, seja desclassificado, deverá ser reajustada a classificação da II Divisão, Zona Norte.

**Manuel Proença**

fico em casa ou saio com o Marcello Galvão, o Valença e o Rodrigo. Há um bom ambiente entre os brasileiros, mas também o há com os jogadores portugueses. Somos todos amigos. No entanto, convivo mais com os jogadores brasileiros pois os outros jogadores são casados e moram fora de Espinho".

Por fim, o goleador dos tigres revela que "o meu grande objectivo pessoal, para além do colectivo, é o de ultrapassar o número de golos que marquei na época passada (16). E quem não queria jogar na II Liga ou na I Liga?! Quero, por isso, fazer tudo para que o Sporting Clube de Espinho fique em primeiro lugar para que possa subir à II Liga. Nada é impossível. Ainda não tive a possibilidade de jogar na I Liga e isso era um sonho" – conclui.

**Manuel Proença**

## Futebol popular – Cantinho da Rambóia "mais" líder

O Cantinho da Rambóia venceu por 1-0 a Associação Desportiva de Guetim, num jogo em atraso da quinta jornada da I Divisão do futebol popular.

Assim, com três pontos, o Cantinho da Rambóia reforçou a liderança do campeonato ante a concorrência de Leões Bairristas, Rio Largo e Juventude Outeiros.

Também foi cumprida a conclusão de um jogo da Taça da Cidade de Espinho, com o resultado vitorioso da Associação Desportiva de Guetim (1-0 ante Aldeia Nova).

No âmbito das provas inter-concelhias, registaram-se os seguintes resultados:

### Taça dos Campeões

Negrelos (Santo Tirso)-Juventude Outeiros ..... 3-2  
Leões Bairristas-Portela do Monte (Penafiel) .... 0-0

### Taça das Taças

Magos de Anta-Aguçadoura (Póvoa de Varzim) 2-1

### Taça da Federação

Rio Largo-Moinhos da Paradela (Barcelos) ..... 1-1

## Hóquei em patins academista

## – regresso do campeonato com recepção aos dragões

Depois da longa paragem natalícia (o campeonato volta a parar já na próxima semana), os academistas regressam ao campeonato em força, defrontando o campeão nacional no Pavilhão Arquitecto Jerónimo Reis, pelas 18.30 horas de sábado.

Na partida de sábado, a supremacia do Futebol Clube do Porto é clara até porque esta época os dragões apenas cederam pontos por uma vez, empatando em casa do outro grande candidato ao título Benfica.

Quanto aos academistas, apesar das boas exibições, de que é referência a partida na Luz, não vencem desde a sexta jornada, tendo empatado as duas partidas em casa e perdido as duas partidas fora, estando a afastar-se pontualmente do grupo da frente.

No sábado, porque o jogo se disputa no Pavilhão Arquitecto Jerónimo Reis, espera-se que o factor casa seja o sexto atleta em campo ajudando os mochos a enfrentar o campeão nacional, que esta época busca o nono título consecutivo e o 19.º da carreira.

### 11.ª Jornada

Oeiras-Valongo  
Candelária-Benfica  
Física-Juventude de Viana  
Gulpihares-Porto Santo  
Académica de Espinho-FC Porto  
Braga-Oliveirense  
Paço d'Arcos-OC Barcelos



## Em escolas A

# Tigres goleiam Argoncilhe

A equipa de futebol de escolas A do Sporting Clube de Espinho foi a Argoncilhe vencer a equipa local por 1-9 e apresentou um "sete" inédito. Sabendo da diferença de qualidade

entre os plantéis, o técnico espinhense Arlindo Cabral resolveu dar a oportunidade aos jogadores menos utilizados que acabaram por conseguir uma goleada.

O jogo foi de sentido único, no qual os tigreiros pressionaram o seu adversário no seu meio campo. O marcador foi inaugurado logo aos quatro minutos de jogo. A partida continuou na mesma toada e à passagem dos dez minutos já o Espinho ganhava por duas bolas a zero, fixando o resultado ao intervalo em três a zero depois de um livre bem batido por Rafael Rocha e finalizado com uma excelente entrada de cabeça por Diogo Magalhães.

Com uma segunda parte ainda com melhor futebol que a primeira, ou seja, com o Sporting Clube de Espinho instalado no meio campo do Argoncilhe, os golos foram aparecendo com naturalidade estabelecendo o resultado final em um a nove, tendo o clube da casa feito o golo de honra na marcação de uma grande penalidade, fruto duma desatenção da defesa espinhense.

## Argoncilhe, 1 Sporting de Espinho, 9

Jogo no Campo do Centro Social de Argoncilhe, em Argoncilhe.

Árbitro: Marco Almeida (AF Aveiro).

**Associação Desportiva de Argoncilhe** – Gonçalo, Ruben, André Santos, Ricardo Carmo, Ricardo Sousa, Diogo e Daniel.

Jogaram ainda: David Miguel, Carlos Quintão e Ricardo Silva.

Treinador: Albertino Pinto.

**Sporting Clube de Espinho** – Diogo Silva, João Moreira, Eduardo Ferreira, Tiago Folha, Diogo Magalhães, João Guilherme e Gonçalo Guedes.

Jogaram ainda: Simão, Hugo Catarino, Ruben Moleiro e Rafael.

Treinador: Arlindo Cabral.

Treinador adjunto: Filipe Santos.

Ao intervalo: 3-0.

Marcadores: David Miguel; Diogo Magalhães (2 golos), Rafael (2), Eduardo Ferreira (2), Hugo Catarino (2) e João Guilherme.

## Tigres (voleibol) recebem Benfica no domingo

# Académica de Espinho perde com Esmoriz

A equipa de voleibol sénior masculina da Associação Académica de Espinho perdeu, em casa, com o Esmoriz Ginásio Clube, em jogo a contar para o Campeonato Nacional da Divisão A1.

A Associação Académica de Espinho está, agora, em antepenúltimo lugar, com 17 jogos e apenas quatro vitórias.

O Sporting Clube de Espinho, que irá receber este domingo às 15.30 horas, no pavilhão Joaquim Moreira da Costa Júnior, o Sport Lisboa e Benfica, é o líder, com mais dois pontos que o segundo classificado, o Vitória de Guimarães e mais três pontos que o seu próximo adversário, terceiro classificado.

## Académica de Espinho, 1 Esmoriz, 3

Jogo no Pavilhão Arquitecto Jerónimo Reis, em Espinho.

Árbitros: Vítor Gonçalves e Luís Meireles (AV Porto).

Parciais: 25-27 (30m), 25-23 (33m), 22-25 (30m) e 22-25 (32m).

**Associação Académica de Espinho** – José Fontes (20 pontos), Januário Alvar (7), Márcio Sequeira (12), Rui Alves (3), Fabrício Barros (12) e Rui Pinto (10) – seis inicial; Paulo Fonseca (libero), Rui Moreira, Gonçalo Sapage, Marco Silva, Leandro Oliveira e Pedro Costa.

Treinador: Nuno Soares.

**Esmoriz Ginásio Clube** – Tiago Violas (2), Ederson Silva (9), Ivo Rodrigues (11), Pedro Figueiredo (21), Elton Sousa (13) e Humberto Silva (10) – seis inicial; Joaquim Ferreira (libero), Leonel Gomes (1), Everton Nascimento (3), Reinaldo Gomes, Marco Sousa e Tiago Santos.

Treinador: André Sá.

### Divisão A1

Académica de Espinho-Esmoriz ..... 1-3 (25-27, 25-23, 22-25 e 22-25)  
Fonte Bastardo-Castêlo da Maia ..... 2-3 (22-25, 25-17, 25-21, 21-25 e 6-15)

### Classificação

	P	J	V	D	F-C
Sp. Espinho	31	16	15	1	46-11
Vit. Guimarães	29	16	13	3	42-17
Benfica	28	15	13	2	43-9
Vilacondense	26	16	10	6	34-25
Castêlo	25	15	10	5	36-21
Fonte Bastardo	24	16	8	8	34-28
Esmoriz	23	16	7	9	25-35
Marítimo	22	16	6	10	21-36
Machico	21	16	5	11	22-38
Acad. Espinho	21	17	4	13	20-40
Sp. Caldas	20	16	4	12	18-40
Leixões	15	15	0	15	4-45

### Próxima jornada

Leixões-Castêlo da Maia  
Machico-Fonte Bastardo  
Esmoriz-Vilacondense  
Vitória de Guimarães-Sporting das Caldas  
Académica de Espinho-Castêlo da Maia  
Sporting de Espinho-Benfica  
(domingo, às 15h35, em directo na Sport TV).

Manuel Proença

## Telefones úteis

A. Viação Espinho ..... 22 734 03 23  
Biblioteca ..... 22 733 58 69  
Bomb. V. Espinho ..... 22 734 00 05  
Bomb. V. Espinhenses ..... 22 734 00 42  
Câmara Municipal ..... 22 733 58 00  
Centro de Saúde ..... 22 733 40 20  
Cliesp ..... 22 733 04 10  
Clínica Costa Verde ..... 22 734 58 85

Clínica N.ª S.ª d'Ajuda ..... 22 734 26 95  
Clínica S. Pedro ..... 22 734 47 14  
Policlínica ..... 22 733 06 40  
CTT - Rua 19 ..... 22 733 06 31  
CTT - Anta ..... 22 733 06 61  
EDP - Avarias ..... 800 506 506  
EDP - Leituras ..... 800 507 507  
EDP - Comercial ..... 808 505 505  
Estação CP ..... 808 208 208

Fisioclínica ..... 22 731 49 86  
Brigada Fiscal ..... 22 734 11 96  
Hospital Espinho ..... 22 733 11 30  
Hospital V. N. Gaia ..... 22 379 42 11  
S. Sebastião (S.M.Feira) .... 256 37 97 00  
Junta Freguesia ..... 22 734 44 18  
PSP ..... 22 734 00 38  
Registo Civil ..... 22 733 20 60  
Repartição Finanças ..... 22 733 20 70

Saneam. Básico (avarias) .. 22 733 58 40  
Segurança Social ..... 22 734 19 56  
Táxis (Câmara) ..... 22 734 31 67  
Táxis (Conc. Espinho) ..... 800 208 202  
Táxis Costa Verde ..... 22 734 01 18  
Táxis (Graciosa) ..... 22 734 00 10  
Táxis União, Lda. .... 22 734 80 17  
Táxis Unidos ..... 22 734 22 32  
Táxis Verdemar ..... 22 734 35 00

Tesouraria Fazenda Pública 22 733 20 87  
Tribunal ..... 22 733 13 30

### Anta

Farmácia ..... 22 734 11 09  
Farmácia Guedes de Almeida 22 732 20 31  
Junta Freguesia ..... 22 734 64 53  
Lar da 3.ª Idade ..... 22 733 09 00  
Unidade de Saúde ..... 22 733 40 60  
Táxi ..... 96 652 7887 / 22 732 52 42

### Guetim

Junta Freguesia ..... 22 734 42 26

### Paramos

Centro Social ..... 22 733 08 70  
Farmácia ..... 22 734 63 88  
Junta Freguesia ..... 22 734 27 10  
Reg. Engenharia ..... 22 734 20 23  
Unidade de Saúde ..... 22 734 50 01

### Silvalde

Junta Freguesia ..... 22 734 40 17  
Unidade Saúde Marinha ..... 22 734 31 01  
Unidade Saúde Silvaldinho . 22 734 36 42

## Jovem da Académica de Espinho sonha com os Jogos Olímpicos

Árbitra nacional de andebol

(escalão B), a jovem

Raquel Moleiro é também

jogadora da Associação

Académica de Espinho, já

tendo apitado partidas do seu

clube, onde também joga a

irmã e é dirigente o pai, uma

situação que garante saber

gerir, até porque apitar

é um actividade de que gosta

e no âmbito da qual gostaria

de ir mais longe, quem sabe

aos Jogos Olímpicos.

# Raquel Moleiro – árbitra e jogadora



Raquel Moleiro (à direita) num jogo da Académica de Espinho

Raquel Moleiro foi uma das primeiras atletas a pertencer à secção de andebol da Associação Académica de Espinho, criada à pouco mais de três anos, mas a sua ligação à modalidade é mais antiga.

Inicialmente e por influência do tio que era praticante da modalidade no Sporting de Espinho, a jovem aceitou o desafio de experimentar o andebol na Associação Desportiva Manuel Laranjeira, onde se apaixonou pela modalidade, embora, após o encerramento do clube tenha estado alguns anos parada.

Quando surgiu o convite da Académica a jovem não hesitou e entrou para a equipa de juvenis, destacando-se desde logo como atleta. Entretanto, há algum tempo atrás o pai "informou-a" de que a tinha inscrito num curso de árbitros que acabou por tirar na Associação de Andebol de Aveiro.

A nível regional não há muitos árbitros daí o esforço da associação na promoção de diversos cursos, lançando o desafio aos clubes para que participem, desafio ao qual a Académica procura responder afirmativamente tendo neste momento algumas das suas atletas inscritas num novo curso.

Este é uma atitude por parte do clube que

Raquel Moleiro defende, pois considera que abre portas às atletas que assim podem aprofundar a sua ligação à modalidade e ao desporto, seja como árbitro, treinador ou dirigente.

O curso de Raquel Moleiro incluiu três dias de formação que terminaram com um "teste", no seu caso, um torneio de minis, a primeira competição que apitou e que lhe permitiu passar a árbitra regional.

A jovem revela que enquanto jogadora encarava os árbitros como um elemento que não gostava dos atletas e estava em campo para prejudicar, atitude que mudou radicalmente quando vestiu a outra camisola. "Agora percebo que os árbitros estão lá para ajudar, podemos pensar que estão a 'roubar' para nós ou para a equipa adversária, mas não, eles estão a fazer aquilo que sabem e compreendo muito melhor as suas atitudes", explica.

Com a sua nova função, a jovem deixou em definitivo de chamar nomes aos árbitros, mesmo quando está a jogar, até porque não gosta que lhe chamem a ela. Ainda assim, sendo árbitra e muito jovem, Raquel já enfrentou algumas situações mais complicadas

de gerir.

A jovem é agora árbitra nacional e no seu primeiro jogo nesta categoria apitou uma partida de seniores masculinos da III divisão, em que a maioria dos jogadores tinha idade para ser seu pai. Reconhece que a situação foi estranha, mas garante que é uma questão de hábito e que com o tempo se deixa de ouvir os insultos que vêm da bancada. Quanto aos jogadores, embora ocorram sempre algumas situações, a jovem garante que eles reconhecem o seu papel enquanto árbitra e a respeitam enquanto tal.

Em campo, Raquel Moleiro revela que as decisões mais difíceis são de carácter disciplinar, em especial quando está a apitar jogos dos mais jovens, quando procura assumir uma atitude mais pedagógica. Nos jogos com atletas mais velhos é necessária uma outra postura, mostrando que sabe claramente o que está a fazer.

De qualquer forma, em termos pessoais, a jovem árbitra salienta a grande confiança que o seu novo papel lhe deu e revela que, embora jogar e marcar golos lhe dê grande alegria, é uma sensação muito diferente da que sente a apitar. "Quem manda no jogo são os jogadores, mas o árbitro é um dos elementos da partida, que controla em parte e essa é uma sensação

muito boa", em especial quando no fim da partida é elogiada pelo seu desempenho.

Um situação mais complicada, mas que já ocorreu, passa por ser árbitra em partidas com a equipa do seu coração (Associação Académica de Espinho), em especial quando a irmã mais nova é uma das atletas em campo (joga nas iniciadas academistas) pois quando a vê caída, a sua primeira reacção passa por a defender. No entanto, a árbitra Raquel Moleiro garante que consegue ultrapassar a situação e fechar os olhos à cor das camisolas, como procura fazer em todos os jogos.

O pai da jovem, José Carlos Moleiro, é dirigente da secção academista de andebol e está normalmente sentado no banco, mas a jovem garante que apesar de algumas brincadeiras, as ligações familiares não interferem com o seu desempenho, até porque tem observadores que a avaliam e poderia ser prejudicada por qualquer favorecimento.

Depois de árbitra regional, a jovem já é árbitra nacional e apita todos os escalões, embora ainda seja árbitra de escalão B, pois entrou este ano. De qualquer forma, a jovem não tem qualquer intenção de parar por aqui e tem o sonho de apitar nos Jogos Olímpicos, "nos de Londres talvez não, mas depois quem sabe".

Atualmente, a jovem ainda continua a jogar na equipa júnior da Associação Académica de Espinho e garante que gosta de ambas as experiências, pois são "sensações completamente diferentes". A Federação está a par da situação e procura ajudar a jovem a gerir a situação, embora o fim-de-semana seja sempre uma correria como toda a família dedicada ao andebol.

Pois, além de Raquel jogar e apitar, os seus pais também acompanham a irmã mais nova (Inês Moleiro) nos seus jogos.

Mas esta é uma situação que Raquel reconhece não poder manter por muito mais tempo. "Se um dia tiver de optar, sei que enquanto jogadora não tenho grande futuro, especialmente no andebol feminino em Portugal, por isso, acho que opto pela arbitragem, uma coisa de que gosto muito".

A jovem frequenta o 12.º ano, mas a área do desporto não a atrai preferindo a enfermagem, no entanto, espera poder continuar a conciliar os estudos com o andebol, embora não seja fácil, é "apenas necessário saber gerir bem o tempo".

De qualquer forma, também se inscreveu no curso de treinadores, novamente através da Associação Académica de Espinho a quem agradece por ter apostado nela e lhe dar todo o apoio.

O outro agradecimento especial vai para a sua família que ajuda muito até porque, com 17 anos, a jovem não tem carta e está dependente dos pais para as deslocações, sem falar do apoio que dão, a si e à sua irmã. Também não esquece o antigo árbitro internacional António Goulão, o seu "padrinho" na arbitragem.

Sandra Soares

## Raquel e Inês Moleiro partilham o gosto pelo andebol

# "A árbitra é minha irmã!"

Raquel Moleiro é irmã de Inês Moleiro, são ambas atletas da secção de andebol da Associação Académica de Espinho com a particularidade de, enquanto árbitra, Raquel já ter apitado jogos da própria irmã.

Se Raquel garante que consegue ultrapassar o primeiro instinto de protecção relativamente à irmã, Inês reconhece que é estranho



Foto SS

ver a irmã nesse papel, em especial porque é uma atleta que gosta de "falar" e "resmungo bastante com os árbitros".

Ainda assim, garante também ter aprendido bastante desde que a irmã é árbitra, tendo ganho uma nova compreensão e respeito pelo seu papel nos jogos, até porque a irmã procura explicar-lhe as situações, especialmente quando lhe marca uma falta.

Apesar do respeito pelos árbitros, Raquel não encara a possibilidade de seguir por essa via, atraindo-a muito mais o curso de treinadora, embora com 14 anos ainda tenha muito tempo pela frente e prefira concentrar-se no seu papel de jogadora, até porque é neste papel que gostaria de evoluir e construir uma carreira.

Figuras importantes nesta sua carreira, assim como na da irmã, são os pais a quem a jovem reconhece o apoio e agradece o esforço.

Sandra Soares

# Baixinhos – futebol de formação

## Duas vitórias, um empate e uma derrota (tudo) em casa



Depois da paragem na semana anterior, os campeonatos distritais regressaram. Os infantis A da Associação Desportiva da Freguesia de Anta/Baixinhos receberam e venceram o Lourosa por 3 a 0. Foi um jogo difícil já que o adversário se limitou a defender. Os Infantis B golearam o Sanguedo por 4 a 1 mas apenas se superiorizaram na segunda parte. Os escolas A empataram a zero contra o Paivense. Foi um desafio onde as defesas foram melhores que os ataques. Os escolas B hipotecaram a passagem à fase dos primeiros com a derrota caseira contra o líder Vilamaiorense.

### ADF Anta/Baixinhos, 3 Lourosa, 0

Infantis A: João Pedro, Bruno Moreira, Marinho, Samuel, Tiago, Filipe Daniel e Rui Alves.

Jogaram ainda: Diego, João Mendes, João Nuno, Zeca e João Ramos.

Marcadores: auto-golo, Rui Alves e João Nuno.

Jogo bem disputado aquele que se assistiu no Complexo de Cassufas com duas equipas de filosofias bem diferentes a evoluírem no terreno de jogo. Por um lado, os antenses com o seu futebol apoiado que privilegia o comando das operações tomando sempre a iniciativa de jogo e pressionado em todo o campo o seu adversário. Por outro, o Lourosa que jogou sempre na



expectativa de um falhanço do oponente, esperando no seu meio campo, aqui e ali usando de alguma rudeza excessiva na perspectiva de travar os intentos dos Baixinhos.

Foi premiada com a vitória a equipa que mostrou uma atitude positiva na contenda e que soube concretizar em golo três as muitas oportunidades que dispôs ao longo da partida.

O resultado não traduz a superioridade patenteado pelos da casa.

### ADF Anta/Baixinhos, 4 Sanguedo, 1

Infantis B: André, Miranda, Diogo I., Cláudio, Marco, Hugo e Dário.

Jogaram ainda: Renato, Maia, António, Orlando e Lopes.

Marcadores: Dário, Maia e Cláudio (2).

No início do novo ano, a equipa de Anta não sentiu muitas dificuldades em derrotar o Sanguedo.

Com uma entrada forte a equipa dos "Baixinhos" chegou à vantagem logo aos 3 minutos e apesar de das inúmeras oportunidades criadas, acabou por sofrer o golo do empate à passagem do quarto de hora. Seguiu-se um período onde ambas as equipas não estiveram bem e a qualidade do jogou caiu.

Na segunda parte tudo mudou. Em 15 minutos os ataenses resolveram o jogo marcando 3 golos e deixando outros tantos por marcar.

De resto, esta tendência manteve-se até ao final do encontro e o resultado não foi mais dilatado já que o treinador da casa rodou toda a equipa, permitindo assim que todos os atletas jogassem.

### ADF Anta/Baixinhos, 0 SC Paivense, 0

Escolas A: Samuel Pinto, André Vieira, Miguel Castro, Paulo Tomás, Jorge Graça, Hugo Chang e Quim.

Jogaram ainda: Pedro Guedes, André Dias, Tomás Lapa e Hugo Fardilha.

No primeiro jogo do ano, os "Baixinhos" não conseguiram ir além de um empate frente ao Paivense. Frente a um adversário mais forte fisicamente, os antenses sentiram muita dificuldade em impor o seu futebol apoiado de pé para pé. Os jogadores apresentaram algum nervosismo e desconcentração que resultou num empate ao intervalo.

Na segunda parte, o domínio dos antenses foi mais intenso, embora o futebol praticado nunca fosse tão fluído como em jogos anteriores, situação que foi criando alguma ansiedade nas alturas de definir melhor as suas acções, dando a motivação necessária ao adversário para segurar o nulo até ao final do encontro. O resultado final premiou o empenho dos jogadores do paivense que sem nervosismos souberam sempre defender bem a sua baliza.

Arbitragem sem reparos

### ADF Anta/Baixinhos, 1 ARD Vilamaiorense, 4

Escolas B: Miguel, Tiago, Mota, Dinis, Simão, Varela e Vítor

Jogaram ainda: Rui, João, Diogo, Frederico e Tomás.

Marcador: Vítor Hugo

Os escolas B receberam o líder Vilamaiorense. Era um jogo importante não só para levantar a moral com também para a classificação final da série. Mas contra factos não há argumentos.

«Defesa de Espinho» - 4058 - 2010-01-07

## CASA DO POVO DE ESPINHO

### EDITAL

No cumprimento da alínea d) do artigo 34.º dos Estatutos da Casa do Povo de Espinho nas competências que me são atribuídas, convoco todos os Associados para uma Assembleia Geral Extraordinária a decorrer no próximo dia 9 de Janeiro de 2010, pelas 14,30 horas, sito na sede da Junta de Freguesia de Espinho com a seguinte ordem de trabalhos:

**Único** – Tomada de posse novos Corpos Gerentes eleitos

Para que conste se lavrou o presente edital.

Espinho, 31 de Dezembro de 2009

O Presidente da Assembleia Geral,

a) *Napoleão Rodrigues Pereira*

«Defesa de Espinho» - 4058 - 2010-01-07

## JUNTA DE FREGUESIA DE PARAMOS

### ANÚNCIO

### CONCURSO PÚBLICO

#### VENDA DOS EDIFÍCIOS DE RESTAURANTE E ESTALAGEM

#### LOCALIZADOS JUNTO AO AERÓDROMO E LAGOA DE PARAMOS

Américo de Castro Pinto dos Santos, Presidente da Junta de Freguesia de Paramos, faz público, que por deliberação da Junta e Assembleia de Freguesia, vai proceder-se à venda dos edifícios em referência em hasta pública, que terá lugar no dia

26 de Janeiro de 2010, pelas 19,30 horas na Sede da Junta de Freguesia, sita na Rua da Junta, n.º 20, com o telef./fax 227342710, tlm. 969525096 e-mail (geral@jf-paramos.pt).

**1.º** Venda do prédio urbano com dois pisos, com a área total de 2.000m<sup>2</sup>, inscrito sobre o artigo n.º 620 da Matriz Predial Urbana de Paramos e descrito na Conservatória do Registo Predial de Espinho, com n.º 270.

**2.º** A base de licitação é de 25.000,00 euros (vinte e cinco mil euros).

**3.º** Os interessados deverão apresentar a sua proposta escrita e concreta, devidamente assinada, em carta fechada até às 19,00 horas do dia 26 de Janeiro de 2010.

**4.º** Os interessados podem consultar todo o processo ou obter informações na Sede da Junta às 3.ª e 5.ª-feiras das 18,30 às 21,00 horas, a partir da data da publicação deste anúncio, até às 19,00 do dia 26 de Janeiro de 2010.

Paramos, 06 de Janeiro de 2010

O Presidente da Junta,

a) *Américo de Castro Pinto dos Santos*

## Natação sincronizada do Sporting de Espinho

Joana  
Silva  
e Rita  
Freitas  
– “bravas  
do mar”  
no primeiro  
dia  
do ano  
nos Açores



*No dia 31 de Dezembro, as atletas Joana Silva e Rita Freitas, da natação sincronizada do Sporting Clube de Espinho, acompanhadas da treinadora Vanessa Roque, rumaram aos Açores a convite do Clube Naval de Ponta Delgada para participarem no evento Bravos do Mar, realizado anualmente, no primeiro dia do ano, e que reúne um conjunto de bravos que enfrentam as baixas temperaturas do oceano Atlântico e desafiam a resistência humana tomando o primeiro banho do ano no mar.*



O desafio lançado à natação sincronizada do Sporting de Espinho pelo Clube Naval de Ponta Delgada, na pessoa do organizador Eduardo Almeida, foi exactamente o de fazer uma exibição, nunca antes tentada

por atletas de natação sincronizada, em águas abertas do Oceano Atlântico no dia 1 de Janeiro de 2010 durante o evento Bravos do Mar.

Apesar de ser um enorme desafio para

atletas habituadas a treinar em piscinas cobertas de água doce aquecida, Joana Silva e Rita Freitas (convocadas pela treinadora) aceitaram-no imediatamente. Os treinos foram intensos para a preparação

adequada às condições adversas que enfrentariam. No entanto, as dificuldades foram ainda maiores do que as esperadas, tendo em conta o mau tempo que tem assolado a ilha açoriana. As atletas e treinadora confrontaram-se com temperaturas da água de 14 graus centígrados, ondulação marcada da água, visibilidade quase nula e chuva intensa no fim de tarde do dia 1 de Janeiro aquando da exibição.

Ainda assim, superando-se a si mesmas, “para grande orgulho do clube e da treinadora Vanessa Roque”, Joana Silva e Rita Freitas entraram nas gélidas águas do Atlântico e exibiram os seus solos sem desistirem, mas o dueto que tinham também preparado acabou por ser cancelado pelo mau tempo que se fez sentir e que colocava em risco a integridade física das atletas.

No fim, os presentes e organizadores mostraram-se satisfeitos com esta exibição e congratularam as atletas pelo feito inédito, mostrando-se interessados em desenvolver a modalidade em Ponta Delgada.

“Este foi sem dúvida um marco na história da natação sincronizada do Sporting de Espinho.”

As nadadoras espinhenses tiveram ainda tempo de visitar a ilha, acompanhadas do treinador da natação pura do Clube Naval de Ponta Delgada, Augusto.

Neste fim-de-semana, o Sporting de Espinho irá participar, pelo segundo ano consecutivo, na sexta edição do Torneio de Natação da Benedita.

A prova terá lugar na Piscina Municipal da Benedita, com eliminatórias a partir das 9h30 e as finais com início às 16 horas.

Os nadadores tigris convocados são:

Seniores – Ana Leonor Carvalho e Isabel Moreira;

Juniors – Alexander Cardoso, Gonçalo Monteiro, Inês Dias, Inês Freitas, Luís Moreira, Luís Soares, Maria João Oliveira, Pedro Costa, Rui Sousa, Teresa Aires e Tiago Marques.

## Campeonato Nacional de provas combinadas para veteranos realizado na Pista António Leitão – Nave Polivalente

# António Dias dá brilho ao atletismo do Rio Largo

Realizou-se na Pista António Leitão, da Nave Polivalente de Espinho, o Campeonato Nacional de provas combinadas (60 metros barreiras, salto em comprimento, lançamento do peso, salto em altura e 1000 metros) para veteranos. Prova que se tornou dura e longa, pois foram quatro horas e meia de muita competitividade entre todos os atletas presentes de vários pontos do país e de clubes como, por exemplo, Sporting, Benfica, Boavista, FC Porto e Rio Largo.

Aliás, uma época de mais quantidade e qualidade de atletas, contando para isso vários veteranos medalhados em campeonatos euro-

peus e mundiais e com vários recordes nacionais.

Com tudo isto, o resultado do atleta espinhense António Dias tem um significado e uma qualidade maior, atendendo também que

foi a primeira vez que competiu numa prova deste tipo.

Classificação: 1.º Luís Inocêncio, Benfica; 2.º Manuel Carvalho, CA OVAR; 3.º Rui Santiago, CAS Madeira; 4.º António Dias, Rio Largo.

Também se realizou na Pista António Leitão/Nave Polivalente o Torneio de Natal em pista coberta, tendo participado alguns atletas do Rio Largo, com destaque para Bruno Dias, Romeu Gomes e Fábio Pinhal, dado que conseguiram resultados bastante positivos para o início da pista coberta, batendo, inclusive, recordes pessoais.

Entretanto, vários atletas veteranos do Rio Largo participaram nas S. Silvestres que se realizaram em Vila Nova de Gaia e numa das maiores S. Silvestres organizadas na Europa, a da cidade do Porto com mais de 5000 participantes.

### AGENDA DESPORTIVA

#### FUTEBOL

**Campeonato Distrital de Aveiro de Escolas C – Série A** – ADF Anta/Baixinhos-Fiães, sábado, às 14 horas, no Complexo Desportivo de Cassufas, em Anta.

**Campeonato Distrital de Aveiro de Escolas B – Série B** – Paços de Brandão-Geração Paramos, domingo, às 9.30 horas, no campo de relva sintética do Campo Zulmira Sá e Silva, em Paços de Brandão.

**Campeonato Distrital de Aveiro de Escolas B – Série A** – Sporting Clube de Espinho-Paivense, sábado, às 10.15 horas, no Parque de Jogos de Sanguedo, em Sanguedo.

**Campeonato Distrital de Aveiro de Escolas B – Série A** – ADF Anta/Baixinhos-Fiães, sábado, às 10.15 horas, no Complexo Desportivo de Cassufas, em Anta.

**Campeonato Distrital de Aveiro de Escolas B – Série A** – Sanguedo-Sporting Clube de Silvalde, sábado, às 11.30 horas, no Parque de Jogos de Sanguedo, em Sanguedo.

**Campeonato Distrital de Aveiro de Escolas A – Série B** – Geração Paramos-Lourosa, sábado, às 9 horas, no campo de relva sintética do Complexo Desportivo de Paramos, em Paramos.

**Campeonato Distrital de Aveiro de Escolas A – Série A** – Sporting Clube de Espinho-Canedo, sábado, às 9 horas, no Parque de Jogos de Sanguedo, em Sanguedo.

**Campeonato Distrital de Aveiro de Escolas A – Série A** – ADF Anta/Baixinhos-Argoncilhe, sábado, às 9 horas, no Complexo Desportivo de Cassufas, em Anta.

**Campeonato Distrital de Aveiro de Infantis B – Série B** – Salesiano Arouca-Geração Paramos, sábado, às 10 horas, no campo de relva sintética de futebol de sete do Complexo Desportivo E. M. Arouca, em Arouca.

**Campeonato Distrital de Aveiro de Infantis B – Série A** – Sporting Clube de Espinho-ADF Anta/Baixinhos, sábado, às 15.30 horas, no Parque de Jogos de Sanguedo, em Sanguedo.

**Campeonato Distrital de Aveiro de Infantis A – Série B** – Fiães-ADF Anta/Baixinhos, sábado, às 14.15 horas, no Campo de Treinos N.º 2 (futebol de sete) do Fiães, em Fiães.

**Campeonato Distrital de Aveiro de Infantis A – Série A** – Sporting Clube de Espinho-Argoncilhe, sábado, às 14 horas, no Parque de Jogos de Sanguedo, em Sanguedo.

**Campeonato Distrital de Aveiro de Iniciados – II Divisão – Série B** – Caldas S. Jorge-Geração Paramos, domingo, às 11 horas, no Parque Desportivo das Caldas de S. Jorge, nas Caldas de S. Jorge.

**Campeonato Distrital de Aveiro de Iniciados – II Divisão – Série A** – Sporting Clube de Espinho-Canedo, domingo, às 11 horas, no Campo de Treinos do Ervedal, em S. João de Ver.

**Campeonato Distrital de Aveiro de Iniciados – I Divisão – Zona Norte** – União de Lamas-Sporting Clube de Espinho, domingo, às 11 horas, no campo N.º 2 do Estádio Comendador Henrique Amorim, em Santa Maria de Lamas.

**Campeonato Distrital de Aveiro de Juvenis – II Divisão – Série A** – União de Lamas-Sporting Clube de Silvalde, domingo, às 9 horas, no campo N.º 2 do Estádio Comendador Henrique Amorim, em Santa Maria de Lamas.

**Campeonato Distrital de Aveiro de Juvenis – I Divisão – Zona Norte** – Sporting Clube de Espinho-Cesarense, domingo, às 9 horas, no Campo de Treinos do Ervedal, em S. João de Ver.

**Campeonato Nacional de Juniores – II Divisão – Série B** – Adémia-Sporting Clube de Espinho, sábado, às 15 horas, no Campo Ramos Carvalho (relva sintética), em Adémia (Coimbra).

**Campeonato Nacional de Seniores –**

**II Divisão – Zona Norte** – Sporting Clube de Espinho-Ribeirão, domingo, às 15 horas, no Estádio Comendador Manuel de Oliveira Violas, em Espinho.

#### FUTSAL

**Campeonato Distrital de Aveiro Feminino** – Lusitânia de Lourosa-Novasemente, sábado, às 18 horas, no Pavilhão da Escola C+S de Lourosa, em Lourosa.

#### FUTEBOL POPULAR

**Taça Cidade de Espinho** – Estrelas Vermelhas-Corga de Silvalde, sábado, às 14.30 horas, no Complexo Desportivo de Guetim, em Guetim; Águias de Paramos-Império de Anta, sábado, às 14.30 horas, no Campo do REE, na praia de Paramos, em Paramos; Corredoura de Paramos-Guetim, sábado, às 14.30 horas, no campo de relva sintética do Complexo Desportivo de Paramos, em Paramos; Bairro da Ponte de Anta-Grupo Desportivo dos Outeiros, sábado, às 14.30 horas, no Complexo Desportivo de Cassufas, em Anta; Grupo Desportivo da Idanha-Magos de Anta, terça-feira, às 20.30 horas, no campo de relva sintética do Complexo Desportivo de Paramos, em Paramos; Leões Bairristas-Lomba de Paramos, terça-feira, às 20.30 horas, no Complexo Desportivo de Cassufas, em Anta; Desportivo Regresso-Rio Largo, terça-feira, às 20.30 horas, no campo de relva sintética do Complexo Desportivo da Seara, em Silvalde.

Está isento o Cruzeiro de Silvalde.

**Taça dos Campeões** – Juventude dos Outeiros-Montesinhos (Guimarães), sábado, às 15 horas, no campo de relva sintética do Complexo Desportivo da Seara, em Silvalde; Retorta (Vila do Conde)-Leões Bairristas, sábado, às 18 horas, no campo do Retorta, em Vila do Conde.

**Taça das Taças** – Unidos do Cano-Magos de Anta, sábado, às 15 horas, no campo de S. Lourenço de Selhe, em Guimarães.

**Taça Federação** – S. Cristóvão-Rio Largo,

sábado, às 15.30 horas, no campo de S. Cristóvão, em Guimarães.

#### GOLFE

**Taça Mensal** – Singulares, Stableford, no domingo, a partir das 9.30 horas, nos 'greens' do Oporto Golf Club, em Silvalde.

#### HÓQUEI EM PATINS

**Campeonato Distrital de Infantis – 2.ª Fase 9/12** – Lavra-Associação Académica de Espinho, domingo, às 11 horas, no Pavilhão Arquitecto Jerónimo Reis, em Espinho.

**Campeonato Nacional de Seniores – I Divisão** – Associação Académica de Espinho-Futebol Clube do Porto, sábado, às 18.30 horas, no Pavilhão Arquitecto Jerónimo Reis, em Espinho.

#### VOLEIBOL

**Campeonato Regional de Seniores Femininos** – Sporting Clube de Espinho-Esmoriz Ginásio Clube, sábado, às 19 horas, no Pavilhão Joaquim Moreira da Costa Júnior, em Espinho.

**Campeonato Nacional de Seniores Masculinos – Divisão A2** – Clube de Voleibol de Espinho-Clube Desportivo da Póvoa, sábado, às 18 horas, no Pavilhão Pequeno da Nave Polivalente de Espinho, em Silvalde.

**Campeonato Nacional de Seniores Masculinos – Divisão A2** – Clube de Voleibol de Espinho-Clube de Vólei de Lisboa, domingo, às 17 horas, no Pavilhão Pequeno da Nave Polivalente de Espinho, em Silvalde.

**Campeonato Nacional de Seniores Masculinos – Divisão A1** – Associação Académica de Espinho-Castêlo da Maia Ginásio Clube, sábado, às 15 horas, no Pavilhão Arquitecto Jerónimo Reis, em Espinho.

**Campeonato Nacional de Seniores Masculinos – Divisão A1** – Sporting Clube de Espinho-Sport Lisboa e Benfica, domingo, às 15.35 horas (SPORTTV), no Pavilhão Joaquim Moreira da Costa Júnior, em Espinho.

## Futebol veterano dos tigres dá 4-0 aos Estrelas Vermelhas

# "Boxing day" à moda de Espinho

Sporting de Espinho e Estrelas Vermelhas disputaram no dia seguinte ao Natal (como em Inglaterra) mais um jogo de futebol de veteranos, no Campo da Seara, em Silvalde.

A formação tigre entrou melhor no jogo, e, logo abrir na conversão de um canto a seu favor, a defesa estrelista viu-se obrigada a substituir sobre a linha de baliza o seu guarda-redes evitando o golo após cabeceamento de Nené ao segundo poste. Golo que não tardaria a aparecer por intermédio de Luís Montenegro. Inconformados com o resultado, os Estrelas Vermelhas iam tentando inverter a tendência dos acontecimentos quase sempre por intermédio de Tino, mas sem criar perigo junto à baliza alvi-negra defendida por Ricardo. Já perto do intervalo, o Sporting de Espinho viria a aumentar

a vantagem através de Paulo Mendes, que na cara do guarda-redes estrelista não perdoou, enviando a bola para o fundo das redes.

Na segunda parte, a *tónica* de jogo manteve-se e, apesar do natural inconformismo da formação de Silvalde, os tigres mais sólidos não deram azo a grandes veleidades por parte dos Estrelas Vermelhas, aumentado inclusive a vantagem por mais duas vezes, primeiro por intermédio de Luís Montenegro (a bisar) e já perto do final da partida através de Maia, a carimbar o resultado.

Sob a orientação técnica de Fernando Pedrosa, pelo Sporting de Espinho alinharam de início: Ricardo, Pinto da Costa, André, Monteiro, Nené, Frasco, Eliseu (cap.), Luís Flávio, Luís Montenegro, Paulo Mendes e Tó. Jogaram ainda: Victor, Canelas, Fernando Gonçalves, Maga, Magalhães e Maia.

## TOTOBOLA

Concurso dos Órgãos de Informação n.º 03/2010 de 17/01/2010. Prognóstico "Defesa de Espinho", Redacção Desportiva:

1. Marítimo-Benfica .....	2
2. Académica-Braga .....	2
3. Porto-P. Ferreira .....	1
4. Rio Ave-U. Leiria .....	1
5. V. Guimarães-V. Setúbal .....	X
6. Belenenses-Leixões .....	1
7. Olhanense-Naval .....	1
8. Fátima-Santa Clara .....	2
9. Portimonense-Estoril .....	X
10. Feirense-Chaves .....	1
11. Barcelona-Sevilha .....	1
12. A. Bilbao-R. Madrid .....	2
13. Bari-Inter .....	2



## Torneio internacional da cidade D' Esplugues – Barcelona

# Meninas do voleibol do Sporting de Espinho em segundo

Com um saldo de duas vitórias, três derrotas e um sexto lugar na classificação final, a equipa de voleibol de iniciados femininos do Sporting Clube de Espinho, despediu-se no prestigiado Torneio Internacional de Cadetes da cidade D' Esplugues – Barcelona que decorreu de 28 a 30 de Dezembro passado na capital da Catalunha, em Espanha. Apesar do sexto lugar, o balanço foi claramente positivo, visto que para além de ter sido a primeira prestação desportiva fora do País, as jovens tigras frequentam ainda o escalão inferior a cadetes, tendo sido por isso a equipa mais jovem e experiente em prova.

Depois de uma longa viagem de mais de 15 horas, as espinhenses defrontaram no primeiro jogo a forte formação espanhola do CV Vall D' Hebron, tendo 'sucumbido' apenas na 'negra', depois de estarem mesmo a vencer



por 1-0 e na frente do marcador, no segundo 'set' e por larga vantagem. No entanto, a maior experiência e qualidade técnico/táctica das espanholas acabaram por superar a excelente entrada na competição e no jogo das jogadoras do Sporting Clube de Espinho.

Já no segundo dia de competição, e no primeiro jogo da manhã, as espinhenses defrontaram a forte formação francesa do AXLJ Croix Dargent (Montepelier) que viriam a ser as finalistas derrotadas da competição, tendo

sofrido uma pesada derrota por 3-0, ficando logo afastadas da luta pelos quatro primeiros lugares.

Porém, da parte da tarde, as tigras demonstrando uma postura de grande carácter, atitude competitiva, concentração e disciplina, venceram os dois jogos que realizaram ambos com as formações espanholas do V. Padre Damian e do CN Sabadell.

No ultimo dia da competição e na luta pelo quinto e sexto lugar, as jogadoras espinhenses acabaram derrotadas pela formação francesa do Arago de Sete (Montepelier), que acabou por aproveitar a alguma apatia e falta de concentração das espinhenses, vencendo por 2-1.

A competição acabou por ser ganha pela equipa espanhola da Galiza (Emeve Lugo) que derrotou na final as francesas do XLJ Croix Dargent por 2-0, num jogo muito disputado e de vencedor incerto.

Segundo o treinador do Sporting Clube de Espinho, Filipe Rocha, "o torneio acabou por ser uma aposta ganha, dado a competitividade que ofereceu a todas as equipas, ainda para mais tendo em conta que os campeonatos estão parados e que é fundamental manter o mais tempo possível estas jovens em competição".

Filipe Rocha fez questão de dizer que "o Sporting Clube de Espinho (secção de voleibol), desde já agradece todo o apoio prestado pela Câmara Municipal de Espinho e à Junta de Freguesia de Espinho que sem este, não teria sido possível participar nesta tão importante competição dos escalões mais jovens".

A comitiva do Sporting Clube de Espinho foi composta pelas jogadoras Vanessa Paquete, Mariana Silva, Mariana Leite, Adriana Mendes, Andreia Fragoso, Catarina Lacerda, Inês Pereira,

Inês Oliveira, Salomé Gomes, Luísa Fernando, Maria Vieira e Rita Silva, pelo treinador, Filipe Rocha e pelo director, José Pedro Vieira.

## Tigras em segundo na Gala do Leixões

Entretanto, decorreu nos dias 2 e 3 de Janeiro de 2010 a já tradicional Gala de Voleibol organizada pela secção de voleibol do Leixões.

Como não podia deixar de ser, a equipa de iniciados femininos do Sporting Clube de Espinho, esteve presente, obtendo o segundo lugar, fruto de duas vitórias e uma derrota perante a formação do Vitória de Guimarães (2-1).

As jovens tigras até entraram fortes e determinadas perante a equipa da cidade berço vencendo o primeiro 'set' e entrando bem no segundo, que até dominou até meio, altura em que cometeu alguns erros na recepção e no ataque que permitiram a recuperação das vimarenenses que acabaram por empatar levando a decisão para a 'negra' que, apesar de disputada, acabou por ser vencida pelo Guimarães que aproveitou a falta de concentração e maior ansiedade das jovens tigras, batendo-as por 2-1.

No segundo jogo a equipa da Costa Verde venceu o Ala Gondomar por 2-1 para no segundo dia da competição bater a equipa da casa, o Leixões, por 2-0, ficando no segundo lugar da classificação, atrás dos Vitória de Guimarães. Em terceiro lugar ficou o Ala Gondomar e em quarto e ultimo a formação do Leixões.

Alinharam pelo Sporting Clube de Espinho: Vanessa Paquete, Mariana Silva, Mariana Leite, Catarina Lacerda, Adriana Mendes, Rita Silva, Inês Pereira, Inês Oliveira, Salomé Gomes (cap.), Andreia Fragoso, Luísa Fernando e Maria Viera.

Treinador: Filipe Rocha  
Secionista: José Pedro Vieira.



## OPINIÃO CONTRA A CORRENTE

João Manuel Sousa Moreira

## Motivação nos jovens atletas

A motivação tem um papel determinante no conhecimento da formação dos jovens para a prática desportiva. Sem a motivação adequada, o atleta poderá mesmo abandonar a modalidade.

Nos jovens devemos privilegiar o gosto pela modalidade, a criação de hábitos desportivos, de disciplina, higiene, aquecimento, etc. O treinador acaba por ser um complemento importante aos pais e professores do atleta, no que diz respeito à sua educação e à sua formação como pessoa e cidadão.

Guiando-me por este ponto, pelas várias vertentes da vida do jovem que funcionam em complementaridade, é pertinente referir o apoio dos pais, e a importância deste no início

da carreira do atleta. Em fases posteriores da vida desportiva do atleta, o nível moral acaba por ganhar um papel mais importante e torna-se um factor determinante.

Este nível moral é construído pelas suas vivências, em idades mais tenras, proporcionadas por treinadores, directores do clube, pais, pares, etc.

Sublinho que "apoio" não é "pressão/exigência"! Os pais têm de entender que os seus filhos não vão pagar pelas suas próprias frustrações (acontece, quando os pais desejam para os seus filhos aquilo que eles nunca conseguiram ser), e que as expectativas têm limites. Eles devem saber exprimi-las da forma correcta, pois um atleta apenas se sente motivado quando sente que

é capaz de alcançar o objectivo definido ou esperado; isto é, se as expectativas dos pais forem demasiado elevadas, e se a criança sente que não consegue lá chegar, vai acabar por diminuir o seu rendimento e até por vezes, desistir da modalidade, colocando de parte a sua vida desportiva.

O atleta também se sente motivado apenas se os objectivos propostos (pelo treinador, pelos pais ou por ele próprio) forem iguais. É necessário desenvolver caminhos a seguir, estratégias a utilizar e metas a atingir, a curto e a longo prazo. Se quisermos, é necessário dividir um objectivo geral em vários objectivos específicos e mais acessíveis, com mais probabilidade de sucesso.

## OS NOSSOS CLASSIFICADOS

### ALUGA-SE/ARRENDAR-SE

QUARTOS, c/ casa de banho privativa, c/ cozinha, pequeno-almoço, tratamento de roupa, garagem e TV Cabo mais Sport TV. Telef. 227340002 ou 227348972.

APARTAMENTOS T0, T1, T2 e T3. Totalmente equipados, com TV Cabo mais Sport TV, telefone, garagens, limpezas. Rua 62, n.º 156. Telef. 227310851/2 - Fax 227310853.

ALUGO EM ESPINHO no Edifício S. Pedro, LOJA c/ aproximadamente 28m2, para comércio ou escritório. Preço acessível. Tlm. 917553668.

ALUGAM-SE APARTAMENTOS T0 e T1 mobilados. Centro de Espinho. Contactar: 917524389.

ARRENDAR-SE EM ESPINHO - T3 USADOS, T2 NOVOS - Lugares de garagem. Contactar: 227340823.

ALUGA-SE CASA tipo T1, mobilada - Centro de Espinho. Tlm. 914795172.

ALUGA-SE T3 c/ garagem privada - Espinho - Rua 37, n.º 546 - 2.º. Contactar: 227346088 / 960006088.

ALUGA-SE EM GUETIM CASA independente tipo T1+1, c/ banho completo + wc de serviço no exterior e c/ terraço. Contrato c/ fiador (mínimo de 1 ano). Renda: 275 euros. Cozinha equipada e lavandaria. Não tem garagem. Tlm. 914537219.

ALUGA-SE T1 mobilado, c/ cozinha equipada, junto à Estação. De Janeiro a Junho. Telef.: 227343927 / 917660961 / 933454669.

### OFERTAS

OFERTA DE EMPREGO - SENHORA séria, oferece-se para tomar conta de idosos, das 19 às 7 horas, de segunda a sexta. Possui carta de condução, curso de Geriatria e muita experiência. Contacto: 913003446 (ligar a partir das 17 horas).

SENHORA HONESTA, com carta de recomendação, oferece os seus serviços para manhãs, tardes ou dias inteiros para limpezas ou tomar conta de crianças ou idosos. Contactar com este número: tlm. 917099412 - telef. 227342829.

### SERVIÇOS

ESTOFADOR - Restauro todo o tipo de sofás, cadeiras, etc. Orçamentos grátis. Telef. 227344090 - Rua do Paço Velho, n.º 217 - Anta.

ESTOFADOR - REPARAÇÃO DE SOFÁS, cadeiras, estofos de carros, tejadilhos, selins de motos. Todos os tipos de estofos - S. Silva - Tlm. 912933753.

ESTÚDIOS - LABORATÓRIOS VÍDEO VÍTOR LANCHAS - Gravamos em DVD as suas cassetes de vídeo - VHS - V8 e Super 8mm. Acompanhe a tecnologia gravando em DVD. Tlm. 918735306 e belasfotosvitorlancha@hotmail.com

### VENDAS

APARTAMENTO T3 c/ garagem, último piso - Espinho centro - 215.000 euros ou arrenda-se por 750 euros. Contactar: 912663791.

VENDE-SE NISSAN SUNNY 1300, de 1991 - Motor impecável, estado novo, a gasolina, cor azul, 5 lugares, por 900 euros. Tlm. 913008704 / 918525868.

VENDE-SE TERRENO urbanizado em Espinho, com capacidade de construção para moradia unifamiliar de 3 pisos, com área de implantação de 126,43m2 e área total de 379,29m2. Aceita-se permuta por apartamento T1 ou T2 em Espinho. Tlm. 965849306.

VENDE-SE CASA grande, c/ garagem e armazém + escritório. Dá para comércio e habitação + 2 casas independentes, uma mais pequena e outra maior - S. João de Ver - Santa Maria da Feira. Bom negócio. Motivo velhice. Tudo por 125.000 euros - 913008704 / 918525868.

ESPINHO - VENDE LOJA - Rua 25. Trata o próprio. Tlm. 938402407.

### ANTA

## António Alves Barbosa

Seu filho Joaquim, esposa e netos recordam-no com muitas saudades o dia do seu falecimento a 6 de Janeiro de 2008.  
*Descansa em paz*

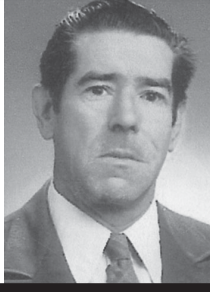

AGÊNCIA FUNERÁRIA DE MARIA DE LOURDES - Anta - Espinho - Tels.: 22 734 06 09 - 22 734 88 55

### RUA DA CAPELA DOS RAMOS - ANTA

## Ana Paula Meireles Vieira

### Agradecimento

Seus pais, irmãos, cunhadas, avós, tios e restante família agradecem a todas as pessoas que estiveram presentes no funeral e na missa do 7.º dia da sua ente querida ou que de outro modo se associaram à sua dor.

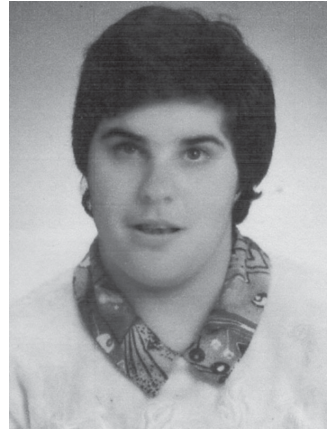

Anta, 7 de Janeiro de 2010

AGÊNCIA FUNERÁRIA DE MARIA DE LOURDES - Anta - Espinho - Tels.: 22 734 06 09 - 22 734 88 55

## AGRADECIMENTO

A família de **D. Rosa Gomes de Sousa**, vem por este meio agradecer reconhecidamente à Direcção do Centro Social e Paroquial de S. Tiago de Silvalde e aos seus funcionários, pela atenção, dedicação, carinho e profissionalismo demonstrados, durante a permanência do nosso familiar naquela instituição.

Bem hajam.

A FAMÍLIA

**DEFESA ESPINHO**  
vende-se na  
**Papelaria  
Livrália  
(Rua 23)**

**DEFESA ESPINHO**  
vende-se no  
**Quiosque  
Papelaria 26  
(Rua 26)**

### FARMÁCIAS DE SERVIÇO

**Sexta (08)** - HIGIENE ..... Rua 19, n.º 293 - Tel. 227340320  
**Sábado (09)** - GRANDE FARMÁCIA ..... Rua 8, n.º 1025 - Tel. 227340092  
**Domingo (10)** - CONCEIÇÃO ... R. S. Tiago, n.º 701 - Silvalde - Tel. 227311482  
**Segunda (11)** - GUEDES DE ALMEIDA ... R. 36, n.º 416 - Anta - Tel. 227322031  
**Terça (12)** - TEIXEIRA . Ctr. Com. Solverde/1 - Avenida 8 - Tel. 227340352  
**Quarta (13)** - SANTOS ..... Rua 19, n.º 263 - Tel. 227340331  
**Quinta (14)** - PAIVA ..... Rua 19, n.º 319 - Tel. 227340250

### DVD para sempre

*As cassetes de vídeo estragam-se  
Salve-as para sempre em DVD  
Agora os seus vídeos editados em DVD*

**Carlos Salvador** | Reportagens,  
Fotografia e Vídeo

Rua 19, n.º 198 - 2.º andar • 4500 ESPINHO • Tlm. 918 648 672

## Maria Celeste de Jesus

Missa do 1.º Aniversário do falecimento

A família vem por este meio comunicar às pessoas de sua relação e amizade que se celebra missa por alma do seu ente querido hoje, quinta-feira, pelas 19 horas, na Igreja Matriz de Espinho.

Desde já agradece a todos quantos participem na Eucaristia.

Espinho, 7 de Janeiro de 2010



FUNERÁRIA N. S. D'AJUDA - SANCEBAS E LUÍS ALVES - ESPINHO - TEL. 22 734 51 29

### ESPINHO

## D. Maria Manuela Loureiro

(Viúva de Mário Carvalho)

### Agradecimento

Seus filhos, genro, netos e demais família vêm por este meio agradecer, reconhecidamente, às pessoas que tomaram parte no funeral do seu ente querido ou que de outro modo se associaram à sua dor. Agradecem também a todos quantos participaram na missa do 7.º dia.

Espinho, 7 de Janeiro de 2010

Maria Emília Loureiro Carvalho Silva Fardilha — filha  
Mário Rui Loureiro da Silva — filho  
Luís Dias Fardilha — genro

AGÊNCIA FUNERÁRIA HENRIQUES & M. OTÍLIA, LDA. — Telef. 256 75 27 74

## Irmã Maria Teresa Esteves Reis

(Faleceu em Santa Cristina do Couto - Santo Tirso, onde ficou sepultada)

### Agradecimento e Missa do 7.º Dia

Seus irmãos, cunhados, sobrinhos e restante família vêm, por este meio, agradecer às pessoas que tomaram parte no funeral do seu ente querido ou que de outro modo se associaram à sua dor. Comunicam que a missa do 7.º dia será celebrada amanhã, sexta-feira, pelas 19 horas, na Igreja Matriz de Espinho. Desde já agradecem a todos quantos participem na Eucaristia.

Espinho, 7 de Janeiro de 2010

FUNERÁRIA N. S. D'AJUDA - SANCEBAS E LUÍS ALVES - ESPINHO - TEL. 22 734 51 29



### ESPINHO (AV.ª 8)

## José Esteves Rodrigues Miguel

(Aposentado dos CTT)

### Agradecimento e Missa do 7.º Dia

Sua esposa, filhos, noras, netos e restante família vêm, por este meio, agradecer às pessoas que tomaram parte no funeral do seu ente querido ou que de outro modo se associaram à sua dor. Comunicam que a missa do 7.º dia será celebrada amanhã, sexta-feira, pelas 19 horas, na Igreja Matriz de Espinho. Desde já agradecem a todos quantos participem na Eucaristia.

Espinho, 7 de Janeiro de 2010

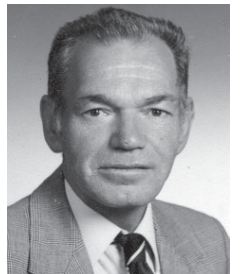

Felicidade de Jesus Soares  
João Pedro Soares Rodrigues  
Rui Alexandre Soares Rodrigues  
Francisco Manuel Soares Rodrigues

FUNERÁRIA N. S. D'AJUDA - SANCEBAS E LUÍS ALVES - ESPINHO - TEL. 22 734 51 29

SILVALDE  
**† Maria Gomes da Costa**  
 (Lia)

1.º Aniversário  
 do seu falecimento

Seu marido, filha, filhos, noras, genro e netos, em sufrágio de sua alma, mandam celebrar missa dia 9, sábado, pelas 16,30 horas, na Igreja Paroquial de Silvalde. Antecipadamente agradecem a comparência a este solene acto.



ALMA CRISTI - MANUEL SILVA — Silvalde — Telef. 22 734 33 92

SILVALDE  
**† Emília Alves de Oliveira**  
 Agradecimento e Missas do 7.º Dia

Sua sobrinha Emília, sua irmã Silvina, sobrinhos e demais família vêm por este meio, agradecer a todas as pessoas que participaram no funeral do seu ente querido. Comunicam que as missas do 7.º dia serão celebradas domingo, dia 10, às 11 e às 18 horas, na Igreja Paroquial de Silvalde. O Ofertório será dia 17, no fim da 1.ª missa.

ALMA CRISTI - MANUEL SILVA — Silvalde — Telef. 22 734 33 92



**Isaura Pinto da Rocha**

† Missa do 25.º Aniversário

Suas filhas, genros e netos mandam celebrar missa pelo seu eterno descanso, dia 10, domingo, às 11 horas, na Igreja Paroquial de Anta. Desde já agradecem a quem possa comparecer.



**Américo José Alves Silva**

† Agradecimento

Sua esposa, filhos e restante família vêm por este meio agradecer às pessoas que tomaram parte no funeral do seu ente querido ou que de outro modo se associaram à sua dor. Agradecem também a todos quantos estiveram presentes na missa do 7.º dia.



**Lino Manuel Leite da Costa**

† Missa do 4.º Aniversário do falecimento

Sua mãe e restante família vêm por este meio participar que será celebrada missa por alma do seu ente querido, amanhã, sexta-feira, pelas 19 horas, na Igreja Matriz de Espinho. Desde já agradecem a todos quantos participem na Eucaristia.

FUNERÁRIA N. S. D'AJUDA - SANCEBAS E LUÍS ALVES - ESPINHO - TEL. 22 734 51 29

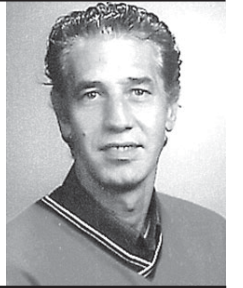

† **Joaquim Rodrigues Alves da Rocha**

Agradecimento e Missa do 7.º Dia

Sua esposa, filhos, noras, genros, netos e restante família vêm, por este meio, agradecer às pessoas que tomaram parte no funeral do seu ente querido ou que de outro modo se associaram à sua dor. Comunicam que a missa do 7.º dia será celebrada dia 9, sábado, pelas 19 horas, na Igreja Matriz de Espinho. Desde já agradecem a todos quantos participem na Eucaristia.



Espinho, 7 de Janeiro de 2010

FUNERÁRIA N. S. D'AJUDA - SANCEBAS E LUÍS ALVES - ESPINHO - TEL. 22 734 51 29



**Irene Domingues Pereira**

Missa do 9.º Aniversário

A família vem, por este meio, comunicar que será celebrada missa por alma da saudosa extinta, dia 9, sábado, pelas 18,30 horas, na Igreja Paroquial de Anta. Desde já agradecem a todas as pessoas que possam comparecer.

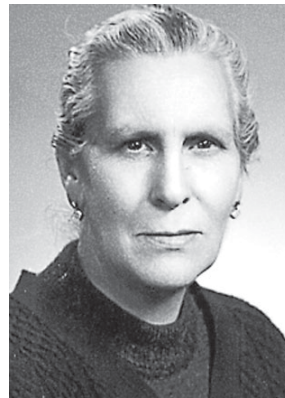

Anta, 7 de Janeiro de 2010

RUA DE SÃO MARTINHO - ANTA  
 † **Maria de Fátima Soares Moreira**

Agradecimento e Missa do 7.º Dia

Seus pais, irmãs, cunhados, sobrinhas e restante família vêm por este meio agradecer reconhecidamente a todas as pessoas amigas que estiveram presentes no funeral da sua ente querida ou que de outro modo se associaram à sua dor. Comunicam que a missa do 7.º dia por sua alma será celebrada domingo, dia 10, pelas 11 horas, na Igreja Paroquial de Anta. Desde já ficam gratos pela vossa amizade e gratidão.

Anta, 7 de Janeiro de 2010

AGÊNCIA FUNERÁRIA DE MARIA DE LOURDES - Anta - Espinho - Tels.: 22 734 06 09 - 22 734 88 55



**Maria Alves de Sá**

(Estrela do Carvalhinho  
 Viúva de Alberto da Grencha)

Agradecimento

Seus filhos, noras, genros, netos, bisnetos e demais família vêm por este meio agradecer às pessoas que tomaram parte no funeral do seu ente querido ou que de outro modo se associaram à sua dor. Agradecem também a todos quantos participaram na missa do 7.º dia.

Espinho, 7 de Janeiro de 2010



**Digner Correia de Pinho**

Missa do 9.º Aniversário do falecimento

Sua esposa, filhas, genro, netos e demais família, vêm, por este meio, comunicar às pessoas de suas relações e amizade que se celebra missa por alma do seu ente querido, hoje, quinta-feira, pelas 19 horas, na Igreja Matriz de Espinho.

Desde já agradecem a todos quantos participem na Eucaristia.

Espinho, 7 de Janeiro de 2010

FUNERÁRIA N. S. D'AJUDA - SANCEBAS E LUÍS ALVES - ESPINHO - TEL. 22 734 51 29



ESPINHO  
 † **António Rodrigues dos Santos**  
 (Faleceu em França)

Agradecimento e Missa do 7.º Dia

Sua esposa, filhos, genros, noras, netos, bisnetos e demais família vêm, por este meio, agradecer às pessoas que tomaram parte no funeral do seu ente querido ou que de outro modo se associaram à sua dor. Comunicam que a missa do 7.º dia será celebrada sexta-feira, dia 8, pelas 19 horas, na Igreja Matriz de Espinho. Desde já agradecem a todos quantos participem na Eucaristia.

Espinho, 7 de Janeiro de 2010

Etelvina Barros de Ascensão — esposa  
 Maria de Fátima Barros dos Santos — filha  
 Alice Barros dos Santos — filha  
 António Manuel Barros dos Santos — filho  
 Narciso Barros dos Santos — filho  
 Cândida Barros dos Santos — filha  
 Carlos Alberto Barros dos Santos — filho  
 Cristina Barros dos Santos — filha

AGÊNCIA FUNERÁRIA HENRIQUES & M. OTÍLIA, LDA. — Telef. 256 75 27 74

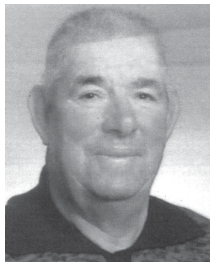

PARAMOS  
 † **Manuel da Costa Lemos**

Agradecimento e Missa do 7.º Dia

Seus filhos, genros, noras, netos e demais família vêm, por este meio, agradecer às pessoas que tomaram parte no funeral do seu ente querido ou que de outro modo se associaram à sua dor. Comunicam que a missa do 7.º dia será celebrada sexta-feira, dia 8, pelas 19 horas, na Igreja Paroquial de Paramos. Desde já agradecem a todos quantos participem na Eucaristia.

Paramos, 7 de Janeiro de 2010

Adília Pereira da Costa Lemos — filha  
 Fernando Pereira da Costa Lemos — filho  
 Laurinda Pereira da Costa Lemos — filha  
 Beatriz Pereira da Costa Lemos — filha  
 Manuel Pereira da Costa Lemos — filho  
 Afonso Pereira da Costa Lemos — filho

AGÊNCIA FUNERÁRIA HENRIQUES & M. OTÍLIA, LDA. — Telef. 256 75 27 74



BAIRRO PISCATÓRIO - SILVALDE  
 † **D. Maria Gomes Ferreira**

Missa do 30.º Dia

Seus filhos, genro, noras, neto e demais família vêm por este meio comunicar que será celebrada missa por alma do seu ente querido, dia 9, sábado, às 19 horas, na Capela de Nossa Senhora do Mar, em Silvalde.

Desde já agradecem a quem comparecer.

Silvalde, 7 de Janeiro de 2010



Maria Ferreira Martins — filha  
 Joaquim Ferreira Martins — filho  
 Mário Fernando Ferreira Escadas — genro

Segunda recriação natalícia em Paramos (no primeiro dia de 2010)

## "Apresentação de Jesus no Templo"

*Integrada na "Missão 2010" e na continuação da recriação do "Nascimento de Jesus" levada a cabo no dia de Natal, no dia de Ano Novo e no final das Eucaristias da Capela de Nossa Senhora da Guia e da Igreja de Paramos, foi recriada a "Apresentação de Jesus no Templo".*



**M**andava a lei de Moisés que ao fim de oito dias após o nascimento, o filho varão devia ser circuncidado e ser-lhe imposto o nome. Era um rito para sacralizar a vida humana. A mãe apresentava-se ao sumo-sacerdote levando um cordeiro, ou, sendo pobre, como era o caso de Maria, umas pombinhas que o sacerdote imolava. Era um sacrifício pelo resgate do pecado.

A população de Paramos pôde ver este quadro com grande emoção e fé, pois estava repleto de realismo. Os Doutores da Lei, presentes no Templo, observaram e testemunharam a

chegada de Jesus, Maria e José, bem como as palavras de Simeão dirigidas ao Senhor Deus e a Maria, enquanto tomava Jesus em seus braços.

A velha Ana, representando o povo israelita, ergueu o menino dizendo "Eis aqui o Salvador do Mundo". Como representante da Lei, o Sumo-sacerdote atestou e certificou os procedimentos, tendo aceite o casal de pombinhas brancas para sacrifício.

Depois de terem cumprido tudo o que a lei do Senhor determinava, José e Maria levaram seu

filho Jesus, regressando à Galileia, à sua cidade de Nazaré.

A exemplo da recriação anterior, todos os presentes, e foram muitos, ficaram encantados com o realismo das interpretações e com tudo o que aconteceu, bem como muito sensibilizados com a mensagem espiritual que receberam.

A próxima recriação será no dia 10, tendo por tema é "A visita dos Reis Magos". Decorre logo após a Eucaristia das 10 horas, que nesse dia, excepcionalmente, será celebrada na Capela de S. João na Praia de Paramos,





# CASINO ESPINHO

**STAND-UP COMEDY**



**ALDO LIMA**

DIA 09 DE JANEIRO  
VENHA RIR... DE GRAÇA!

23 JAN • ÓSCAR BRANCO  
06 FEV • NILTON  
20 FEV • FRANCISCO MENEZES  
06 MAR • JOÃO SEABRA  
20 MAR • COMÉDIA À LA CARTE

# ENTRADA LIVRE

BAR PANORÂMICO | 00:30H

solverde.pt