

“Projecto 2014”



“A Académica de Espinho também tem plano estratégico”
– Eduardo Aragão

páginas 2 e 3

Rua 19 em alvoroço com incêndio

página 28

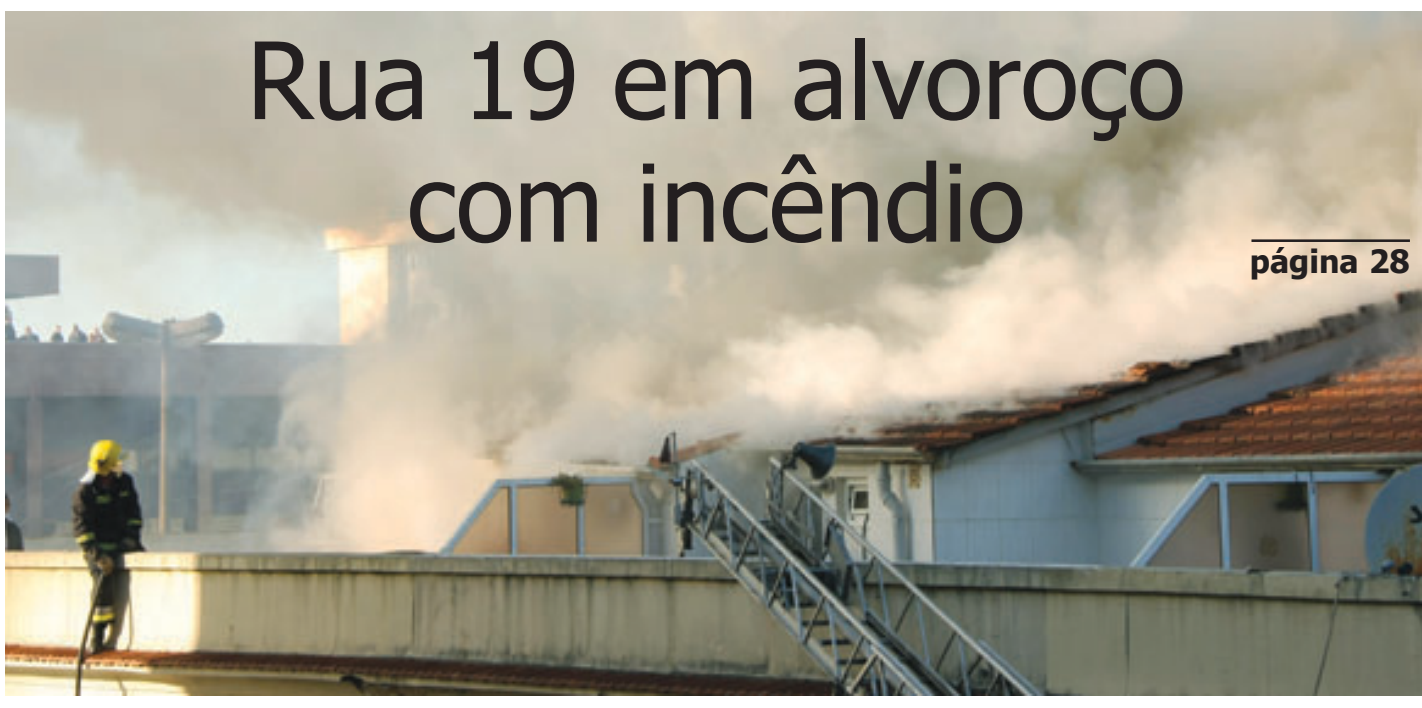

Rui Torres eleito para o Conselho Geral da Associação Nacional de Freguesias

página 5

PUB

Valores
COMPRA, VENDA E AVALIAÇÃO

COMPRAMOS OURO A DINHEIRO

ESPINHO
Rua 20, n.º 782
Tel. 227 311 200

PORTO - BOLHÃO
Rua Alexandre Braga, 86
Tel. 222 022 179

TAMBÉM COMPRAMOS:
PRATAS, JÓIAS, RELÓGIOS,
CAUTELAS DE PENHOR E OUTROS VALORES

808 256 737
www.valores.pt

2010



PAGAMENTO DE ASSINATURA

Para o Continente beneficie do desconto de € 1,50 pagando nos nossos escritórios até 28 de Fevereiro: € 27,00

Cobrada pelos nossos serviços a partir de Março: € 28,50

Para o Estrangeiro
Europa: € 78,00
Fora da Europa: € 88,00

Av.ª 8, n.º 456 - 1.º - Sala R
Apartado 39
4501-853 Espinho Codex

PUB



Abriu

Aqui, no Restaurante Olive Oil Gourmet convidamo-lo a apreciar uma gastronomia tipicamente mediterrânica onde uma surpreendente e cuidada selecção de saberes e sabores é a principal receita.

A nossa carta sazonal, inspirada nas tradições alimentares mediterrânicas, percorre as 4 estações em busca de sensações e aromas que o vão levar a experiências e degustações únicas. Sem esquecer as sobremesas dos nossos mestres e uma carta de vinhos onde marcam presença as principais regiões.

Ponha-nos à prova. Você também vai ter todo o gosto.



MENU EXECUTIVO (almoço)

10€

Inclui: Entrada, prato principal (carne ou peixe), sobremesa, copo de vinho e café

De Segunda a Sexta pratos variados

Eduardo Aragão, presidente da Associação Académica de Espinho

“Também temos um plano estratégico – Projecto 2014”

Fotos VÍTOR LANCHÁ

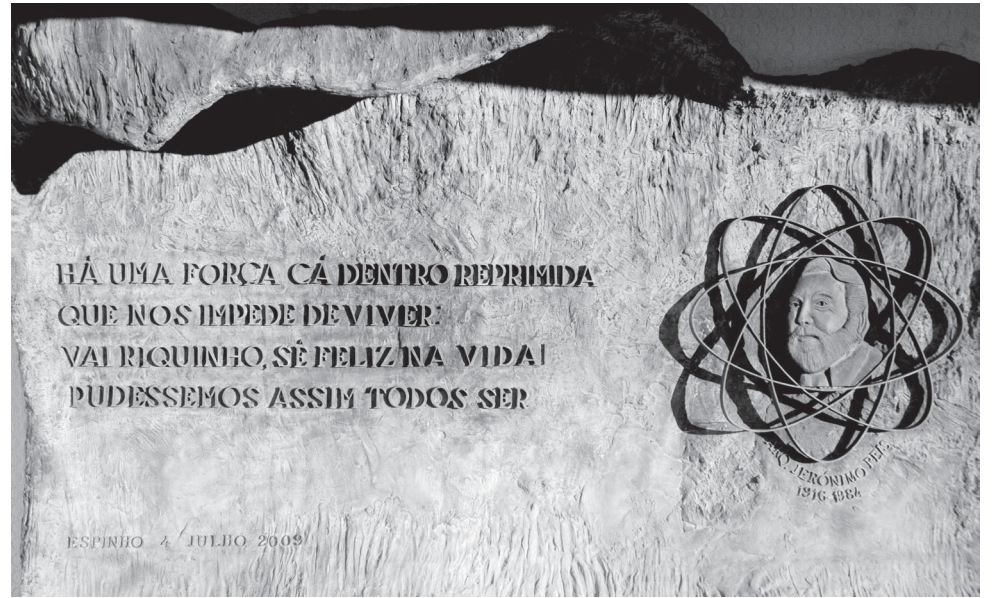

Cumprindo o programa comemorativo dos 72 anos da Associação Académica de Espinho, o presidente da Direcção procedeu ao singelo acto do hastear da bandeira quando rompia a manhã de domingo, precedido da missa na Capela Maior e da romagem ao cemitério municipal. Já a tarde marcava horas quando dirigentes e associados brindaram ao 72.º aniversário ante o tradicional bolo (já nas instalações do clube). Eduardo Aragão sorria, pelo “dever cumprido” quando já encetou o seu terceiro mandato, enquanto imaginava a construção de um novo pavilhão e... de um campo para a prática de hóquei em campo. “Projecto 2014 é assim que se intitula o nosso plano estratégico.”

– O que é que a Associação Académica de Espinho ainda pode aspirar 72 anos após a sua fundação?

“Em primeiro lugar quero prestar a minha homenagem a todos aqueles que deram ao longo da sua via o melhor contributo possível à Associação Académica de Espinho. Desde a sua fundação que o nosso clube tem contado com a oportuna e preciosa colaboração de muita gente, desde fundadores, dirigentes e associados até aos atletas e técnicos. Por isso, não podia deixar de aproveitar esta oportunidade para fazer um justo reconhecimento a quem se dedicou a esta causa e também, naturalmente, a quem a ela ainda se dedica. Quanto aos nossos anseios no exercício directivo do clube vão ao encontro dos sonhos dos associados e, diga-se também, dos anseios da cidade de Espinho. Ou seja, também temos um plano estratégico... e... com prazo... até 2014.”

– E em que é consiste esse plano estratégico?

“Fundamentalmente na construção de um pavilhão modernizado e ainda mais funcional para uma ampla e melhor articulação e desenvolvimento de todas as modalidades praticadas pela Académica de Espinho. E é a própria Académica de Espinho que se propõe a financiar a sua construção.”

– Eventualmente com o recurso a algum apoio estatal e/ou camarário, mas com um

suporte próprio... Para onde está projectada a construção?

“A construção do novo pavilhão está projectada para o terreno do clube existente nas traseiras do actual pavilhão. Para que o projecto se concretize temos a solução da venda do terreno do actual pavilhão. Iremos consultar a Câmara Municipal de Espinho no sentido de ser viabilizado o projecto que contribuirá para o desenvolvimento da Académica de Espinho, mas também da cidade, do concelho...”

– Um anseio também dependente da revisão do Plano Director Municipal...

“Estamos a contar com a colaboração da imprescindível colaboração da Câmara Municipal de Espinho. Contamos também com a sensibilidade do presidente Dr. Pinto Moreira e do vice-presidente Dr. Vicente Moreto, como também contamos com a mesma vontade de todo a Vereação e da Assembleia Municipal. A Académica de Espinho é um clube que presta um papel relevante ao desporto, mas também a Espinho, proporcionando a salutar prática desportiva à sua juventude e prestigiando o concelho. Confio também que a revisão do Plano Director Municipal proporcionará a realização deste anseio que a Académica de Espinho há muito precisa e merece.”

– E o também ansiado e propalado terreno para a construção de um campo...



Semanário Registado na Direcção-Geral de Comunicação Social sob o n.º 100594

DEFESA ESPINHO

Fundado em 27/Março/1932

PROPRIEDADE – EMPES - Empresa de Publicidade de Espinho, Lda. Matriculada na Conservatória do Registo Comercial de Espinho sob o n.º 59, folhas 30 do livro C-1. Capital Social: 5.200,00 Euros Contribuinte: 500 095 540

Administração

Fernando Cunha (gerente)
Joaquim Vasconcelos (gerente)

Detentores com mais de 10% do capital

Solverde - Soc. de Investimentos Turísticos da Costa Verde, Lda.

Direcção

Lúcio Alberto
Email - lucio.alberto@mail.telepac.pt

Redacção

Manuel Proença – mjproenca@sapo.pt
Sandra Soares – sandrasoares.de@sapo.pt

Colaboradores

Carlos Salvador; Edgar Tavares; Jorge Cunha; Rita Belinha e Vítor Lanchá

Colunistas

Adérito Santos; André Levi Ferreira; António Duarte Estêvão; António Regedor; Bruno Bastos; José Sarmento; Manuel Sancebas; Maria Fernanda Barroca; Mónica Vieira da Silva; Napoleão Guerra; Padre Rodrigo Lynce de Faria; Paulo Geraldo; Rute Miranda; Serafim Marques e Sérgio Carvalho.

Departamento de Produção

António Guerra

Publicidade

Joaquim Natário

Secretaria de Administração e Redacção

Cristina Fonseca e Fernanda Oliveira

Serviços Administrativos e Publicidade

Av.ª 8, 456 - 1.º andar - Sala R
Ap. 39 - 4501-853 ESPINHO Codex
Telef. 22 734 15 25 • Tlm. 936 540 320
Fax 22 731 99 11 • Email-empes@sapo.pt

Departamento de Redacção

Av.ª 8, 456 - 1.º andar - Sala H
Ap. 39 - 4501-853 ESPINHO Codex
Telef. 22 734 51 93 • Tlm. 934 032 770
Fax 22 731 99 11
Email-defesadeespinho@mail.telepac.pt

Impressão

NAVEPRINTER - Indústria Gráfica do Norte, SA - E.N. 14 (km 7,05)
Apartado 121 - 4471 MAIA Codex

Tiragem média

3.700 exemplares
Depósito Legal n.º 1604/83

Internet:

www.defesadeespinho.no.sapo.pt

Os textos (e ilustrações) de Opinião publicados nesta edição são da inteira responsabilidade dos seus autores, não vinculando, directa ou indirectamente, o cariz editorial e informativo deste jornal.

"A conjuntura económica a nível global não é favorável e nós temos que nos adaptar. À diminuição de apoios temos que encontrar soluções – novos apoios. Não é fácil mas tem existido algum equilíbrio. Adaptamos o desenvolvimento desportivo à conjuntura económica, tentando não afectar a formação e adaptando... as equipas seniores ao orçamento... E o que é certo é que o desenvolvimento desportivo da Académica de Espinho é maior do que o seu orçamento!"



Fotos VÍTOR LANCHIA



de hóquei em campo?

"Também iremos solicitar uma audiência ao actual executivo camarário para a resolução desse objectivo há muito tempo perseguido pelo clube. E... agora que a secção de hóquei em campo está revitalizada! Neste caso... iremos pedir a cedência de um terreno no concelho. E também acreditamos que podemos contar com o apoio da Câmara Municipal para a viabilização deste sonho... tão antigo! Repito: vamos pedir à Câmara Municipal de Espinho a cedência de um terreno para a prática de hóquei em campo, uma modalidade de enorme prestígio para a Académica de Espinho e que tem dignificado a cidade."

– E o hóquei em patins também já viveu tempos de glória, aqui e ali, passando pelo escalão secundário, mas agora de novo no convívio (nacional) dos grandes...

"Temos uma filosofia realista. A Académica de Espinho não se pode dar ao luxo de assumir orçamentos que possam comprometer o presente e o futuro do clube. O meu antecessor na presidência da Direcção fez um excelente papel na recuperação financeira do clube mantendo com dignidade a actividade desportiva. Também faz parte da Direcção do senhor António Iglésias, mas não precisava... para lhe dar o devido reconhecimento que creio ser de todos acadêmistas. Prosseguimos o processo de recuperação financeira do clube, consolidando, inclusive, a competição desportiva. Os resultados estão à vista... e, por exemplo, o hóquei em patins está a disputar o principal campeonato nacional com o Futebol Clube do Porto, o Benfica, o Óquei de Barcelos... Contudo, a Académica de Espinho não irá entrar em loucuras... Jogamos sempre para ganhar mas... com o que podemos ter, ou seja quem podemos jogar!"

– E o voleibol da Académica de Espinho pode jogar... de igual para igual... com, por exemplo, o vizinho e campeão nacional Sporting de Espinho?

"O voleibol está também a realizar um excelente trabalho com as condições que tem. Não podemos ter cubanos e outros estrangeiros, mas temos aqueles com quem podemos contar em conformidade com o rigor orçamental da secção, como aliás se verifica nas outras modalidades. É também justo reconhecer o excelente trabalho desenvolvido pelo dirigente Henrique Castro, assim como o de todos aqueles que se



esforçam com dedicação exemplar em todas as modalidades e em todas as secções que dinamizam a Académica de Espinho."

Não há futebol na Académica de Espinho... mas destacam-se as ditas modalidades amadoras...

"Há ginástica! E que excelente ginástica tem a Académica de Espinho! A ginástica rítmica brilha por esse país fora... e a ginástica de trampolins até brilha por esse mundo fora!"

– E em Espinho não há clube com qualquer título mundial, salvo a excepção da Académica de Espinho. Orgulho... e responsabilidade acrescida?

"E é por isso que a Académica de Espinho é um clube especial. Mantém o conceito que fundou o clube na promoção do desporto para a juventude e a mística que ganhou ao longo de décadas. São 72 anos de muito orgulho e com responsabilidade que assumimos o presente e preparamos o futuro do clube. E que melhores exemplos do que os títulos mundiais? Sílvia Saiote e Ana Simões são os exemplos do orgulho desportivo da Académica de Espinho. Mas há mais jovens em formação nos trampolins do clube e já com presenças em provas internacionais, a última das quais na

Rússia."

– E ainda há badminton e ténis?!

"E há danças de salão, ballet e defesa pessoal! O badminton está a desenvolver um notável trabalho de promoção e prospecção nas escolas do concelho. O ténis da Académica de Espinho precisa do apoio do Complexo de Ténis de Espinho porque precisa de melhores condições para treinos e para assim prosseguir a sua actividade com mais projecção competitiva. Entretanto, vai-se impondo com resultados (sem competição) o ballet. E de que maneira! As danças de salão...? Já estão a ensaiar para em breve também competir... É verdade! E a defesa pessoal... também já marca um espaço próprio na actividade que a Académica de Espinho desenvolve no desporto e também no lazer."

– Entretanto, o andebol feminino vai despontado e com resultados...

"O andebol feminino é também motivo de orgulho da Académica de Espinho, por se estar a afirmar e ainda pelo facto de representar igualmente o fundamento do clube: a formação... da juventude!"

– Um clube formativo, jovem (pese os 72 anos de existência) e eclético. E ainda com espaço... para a realização de uma

Novo pavilhão e terreno para hóquei em campo

"Com o nosso plano estratégico Projecto 2014 procuramos assegurar o futuro da Académica de Espinho. Para isso é vital a construção do novo pavilhão e a urbanização do terreno do actual pavilhão. Foi prestado um tributo ao saudoso Arquitecto Jerónimo Reis e também se realizou um convívio com as velhas (e novas) glórias do hóquei em campo e de sala. Temos pavilhão para jogar hóquei de sala, mas não temos campo para jogar hóquei em campo! Precisamos de um terreno..."

panóplia de eventos?

"Por exemplo, o torneio internacional Solverde de hóquei em patins, o sarau anual de ginástica que enche sempre o pavilhão, o torneio internacional da Cidade de Espinho em ginástica rítmica, os torneios de voleibol indoor e outdoor, os torneios de formação de hóquei em patins, a Académica Cup em andebol e na praia e os torneios de badminton."

E assim se dá longevidade a um clube...

"Um clube que também sabe agradecer, nomeadamente à Câmara Municipal de Espinho, à Solverde, à Nave Polivalente, ao Pavilhão de Anta, às escolas Sá Couto, Domingos Capela e Manuel Laranjeira, às juntas de freguesia, à cidade de Espinho e aos sócios e adeptos da Académica de Espinho!"

Lúcio Alberto

Rotaract assinala
19.º aniversário

Rotary
assinala
23 anos
em vésperas
de distinguir
alunos
por "mérito
escolar"

Na sexta-feira em que o Rotary espinhense distinguiu como sócios honorários Rita Jorge e Henrique Maria Alves, através da actual presidente Cristina Ferreirinha e do seu antecessor Henrique Cierco, e o governador rotário Manuel Cordeiro também marcou presença no festivo jantar no Hotel Praiagolfe, onde também foi registada com pompa e circunstância a adesão de Maria Olinda ao Rotaract do concelho, apadrinhada pela presidente Andreia Tavares, foi cortado um bolo de dois aniversários: o 23.º do Rotary de Espinho e o 19.º do Rotaract de Espinho.



Na qualidade de vereadora da Cultura, Manuela Aguiar reconheceu "o estímulo que o Rotary e o Rotaract de Espinho nos proporcionam com os seus ideais e as suas actividades". Conceito(s) e prática(s) que Manuel Cordeiro fez questão de sublinhar, enquanto Cristina Ferreirinha congratulava-se com a consolidação do núcleo que preside e que visa a solidariedade social. Andreia Tavares também realçou com agrado o dimensionamento da estrutura mais jovem do universo rotário que prima no conceito por fazer jus à palavra de ordem vinculativa: "dar!" E foi a tal que também se propôs Maria Olinda, enquanto Henrique Maria Alves reforçava a tese que orienta o espírito rotário de participação e acção social visando os mais os desfavorecidos e Rita Jorge (também) agradecia a distinção e renovava a vontade de colaborar com o movimento rotário em prol de outros.

Por seu turno, António Manuel, secretário da Junta de Freguesia de Espinho, procedeu à reafirmação da disponibilidade da autarquia – "como para outras instituições e colectividades". Neste quadro de cooperação, foi agendada para o auditório do edifício autárquico da Rua 23, pelas 15 horas do próximo sábado, uma sessão de entrega de diplomas e lembranças "aos 35 melhores alunos do 6.º ao 12.º ano de todas as escolas do concelho", como "reconhecimento de mérito escolar" promovido pelo próprio Rotary de Espinho. Para 6 de Fevereiro está calendarizado um passeio à Serra da Estrela, com visita ao Museu do Pão e subida... à torre!

Entretanto, para a história do Rotary de Espinho, eis o actual quadro social Cristina Ferreirinha (presidente), Henrique Cierco (past presidente), Paula Canedo (secretária), Manuel Máximo (tesoureiro), Maria do Carmo Jorge (protocolo) e Luís Roque (vice-presidente).

E do Rotaract de Espinho, Andreia Tavares (presidente), Luís Madureira (secretário), Tiago Zenha (tesoureiro) e Joana Salvador (protocolo e vice-presidente).

Lúcio Alberto

Carnaval no Museu

De 8 a 14 de Fevereiro o Museu Municipal de Espinho leva a efeito uma actividade intitulada Carnaval no Museu.

Entre os dias 8 e 12, a actividade está direccionada para as escolas e realiza-se de acordo com os horários com elas acordados. Nos outros dois dias, a acção destina-se ao público em geral, realizando-se pelas 10 e 15 horas. Em ambas as situações é requerida inscrição prévia.

Sérgio Godinho na Biblioteca Municipal com livro de poemas

A Biblioteca Municipal de Espinho acolhe na noite de amanhã, sexta-feira, a partir das 21.30 horas, a apresentação do livro de poemas "O Sangue por um fio: poemas" da autoria do músico, escritor e compositor Sérgio Godinho.

VENDE-SE MORADIAS NOS CARVALHOS - Às portas de Gaia

T3 e T4 com 3 suites + 1 de serviço, cozinha equipada, sala 35m2, garagem p/ 2 carros, salão 20m2. Condomínio fechado com 5000m2. Parque Natural Sr.ª Saúde - Carvalhos - Frente A1

Visite andar modelo

Visitas de segunda a sábado – Tlm. 969 526 346 / 964 177 996

ESMORIZ - A 100mts. da Praia – VENDE-SE MORADIA T4

Com 2 suites + 2 casas de banho, garagem para 2 carros, aspiração e aquec. central, fogão sala, sist. som, jardim, área 345m2 + terraço 142m2 + arrumos 18m2

Visitas: sábados, domingos e feriados das 14 às 18 horas – Tlm. 964 247 675 / 964 177 996

VIVENDA NOGUEIRA

ZONA RESIDENCIAL
DA BESSADA

A 3 km de Espinho

4 QUARTOS (2 SUITES), COZINHA E COPA C/ 50M2 ANTIGA PORTUGUESA, C/ FOGÃO DE SALA, SALA COMUM C/ 90M2, AQUECIMENTO CENTRAL, GARAGEM P/ 6 CARROS, CHAGÃO C/ 60M2, LOGRADOURO, QUINTAL, ÁRVORES

ATENÇÃO!!! ESPINHO CENTRO

RUA 20, N.º 1297 / 1311

APROVEITE PREÇOS FANTÁSTICOS

T2 (2.º andar - Fracção L) - 132.000 euros

T2 (2.º andar - Fracções K e J) - 134.000 euros

(K e J c/ garagem p/ 2 carros)

Grandes áreas

Telefone e teremos o prazer da sua visita no local

Visite andar modelo • Aberto todos os dias

ESPINHO - CENTRO – Junto à Rua 19

Área 353m2 + Terraços 52m2 + Arrumos 17m2
c/ suite, 3 banhos, salão grande, fogão sala, aquec. central a gás e eléctrico, cozinha equipada, 1 garagem

Atenção!!! T2 e T3

Espinho ao cimo da Rua 19, frt. Cto. Luso-Venezolano, junto ao IC24, a 5 min. Espinho

T2, p/ habitar, c/ área 95,80m2, lugar garagem – 82.300 euros

T3, p/ habitar, c/ área 120,75m2, garagem 25,03m2 – 104.750 euros

Espinho - Zona Industrial - Aluga-se ou vende-se

Armazém c/ duas frentes – Pé dto. 8 mts. c/ 650m2 + 32m2 de escritório

ESPINHO - CENTRO – Rua 8 e 25 (frente Estação)

T3 – 7.º Andar

Virado a sul / nascente e mar – Vista de mar
Totalmente mobilado c/ garagem



Grupo SALGUEIRO

Trata o próprio • Contactos: 964 177 996 / 969 526 346

Armando Vieira reeleito presidente em Congresso
com a presença do Presidente da República
e a animação dos espinhenses Jorge Pina (viola) e Sara Cruz (canto)
do grupo Music.Art

Rui Torres eleito para o Conselho Geral da Associação Nacional de Freguesias



A reivindicação de mais competências deu o mote ao XII congresso da Associação das Freguesias Portuguesas, que ocorreu no fim-de-semana, no Centro de Congressos de Lisboa. A freguesia de Espinho esteve representada por Rui Torres, na qualidade de presidente da Junta, e Francisco Azevedo Brandão, presidente da Assembleia de Freguesia. Rui Torres passa a integrar o Conselho Geral e Armando Vieira mantém-se na presidência da ANAFRE.

O Presidente da República, Aníbal Cavaco Silva, presidiu à sessão de abertura do congresso, tendo no seu discurso agradeceu ainda aos autarcas por entender que as freguesias são uma grande escola de cidadania onde não existe divórcio entre cidadãos e políticos. Antes do discurso, o "momento musical" esteve ao encargo do grupo Music.Art, dos espinhenses Jorge Pina (viola) e Sara Cruz (canto).

O congresso teve como lema "Mais competências – melhor Poder Local", tendo-se debatido de forma muito participada, os problemas das freguesias, tendo sido apontadas soluções para melhor responderem às necessidades e interesses das populações. O congresso legitimou a força reivindicativa da ANAFRE de forma a prosseguir o seu trabalho no sentido da dignificação das freguesias e dos seus eleitos.

Um estudo realizado pela Universidade Lusíada para a Associação Nacional de Freguesias, traçou o perfil das freguesias portuguesas, defende uma nova lei de reorganização das freguesias e revela que o investimento que estas realizam se traduz em quatro vezes mais benefícios para o cidadão. Este mesmo estudo indica que 80% dos portugueses estão satisfeitos com o trabalho das Juntas.

Os novos eleitos prometem ser mais reivindicativos, principalmente para garantir que

a transferência de novas competências para as freguesias seja acompanhada dos respectivos meios financeiros.

Entretanto, Armando Vieira disse ao Congresso que "chegou a hora de uma vez por todas se resolver o problema da clarificação e da transferência de competências", porque "não temos uma visão corporativa da função", mas antes ligada "a satisfazer as necessidades básicas do cidadão ao menor custo possível."

O reeleito presidente da Associação Nacional de Freguesias observou:

"As freguesias querem ver consagradas na lei competências que hoje já exercem por delegação das Câmaras, em áreas tão diversas como a conservação do parque escolar, a pavimentação de ruas ou a limpeza da via pública. Por serem, entre os políticos eleitos, os que mais perto estão dos cidadãos, os presidentes das

Juntas de Freguesia acodem muitas vezes aos problemas imediatos."

Já Rui Torres, satisfeito com a sua eleição e pelo voto de confiança que recolheu por parte de Armando Vieira, disse que "esta eleição tem um sabor especial por ver o nome de Espinho neste órgão nacional."

O autarca espinhense eleito para o Conselho Geral fez ainda questão de acrescentar:

"Muito agradeço à ANAFRE a colaboração que deu à Freguesia de Espinho na gestão do último mandato. Foram quatro anos muito exigentes e parte do sucesso devo-o aos funcionários e colegas presidentes de junta que fui conhecendo nesta Associação – aprendi com quem sabe! Agora estou disponível para cumprir com a missiva escolhida pelo Armando Vieira. Terá aqui em Espinho um presidente de junta preocupado e atento à dignificação das freguesias."

Visita à Assembleia República e ao Panteão Nacional

Alunos da Laranjeira em Lisboa

Na quinta-feira, um grupo de finalistas da Escola Secundária Dr. Manuel Laranjeira viajou até à capital portuguesa para visitar o Panteão Nacional e a Assembleia da República, numa iniciativa que tinha por objectivo incentivar os jovens a participar na vida política.

Esta iniciativa foi dinamizada por Hugo Moreira, Jéssica Ferreira e Sérgio Oliveira no âmbito do projecto "Jovens 3 D", da disciplina Área de Projecto, e tinha como objectivos a consciencialização dos jovens sobre a sua condição de cidadãos, o conhecimento do espólio artístico e cultural do nosso país e o aprofundamento dos saberes relativos ao prin-

cipal órgão democrático português.

Na opinião dos dinamizadores da visita, Hugo Moreira, Jéssica Ferreira e Sérgio Oliveira, tais objectivos foram plenamente alcançados, graças ao interesse demonstrado pelos alunos.

Primeiramente, os alunos visitaram o Panteão Nacional, usufruindo de uma visita guiada onde ficaram a saber, entre outras coisas, que este local é apenas reservado a grandes figuras e aqui ser sepultados é uma grande honra.

Mais tarde, os jovens dirigiram-se à

Assembleia da República, onde foram recebidos pelo deputado espinhense Luís Montenegro. Uma vez no Palácio de S. Bento, assistiram a uma Sessão de Plenário, que, segundo algumas afirmações, "foi fascinante, pois pudemos assistir a um intenso debate entre as diversas forças políticas".

Mais tarde foram acompanhados numa visita guiada pelo deputado Luís Montenegro pelas instalações da Assembleia, seguindo-se posteriormente uma sessão de esclarecimento de dú-

vidas, que, segundo dizem "foi interessantíssima porque descobrimos bastantes curiosidades sobre o funcionamento deste órgão de poder, como o facto das comissões parlamentares só poderem funcionar com a presença de mais de metade dos seus membros em efectividade de funções."

Uma vez em Espinho, os alunos, "apesar de cansados", não esconderam o entusiasmo que esta visita lhes proporcionou, "dizendo estarem imensamente agradecidos à Câmara Municipal de Espinho e à Junta de Freguesia pela colaboração e às professoras Olívia Soares e Maria do Carmo Barros por participarem nesta iniciativa."

Angariação de dadores de medula no salão paroquial de Espinho

"Doar vida" (no domingo) ao Afonso (6 anos)!

Conforme o jornal *Defesa de Espinho* já revelou nas duas pretéritas edições, está marcado para domingo, entre as 10 e as 19 horas, no salão paroquial de Espinho, um rastreio (com pequena colheita de sangue e inquérito – confidencial – para o Registo Nacional de Dadores de Medula Óssea) de dadores (entre os 18 e os 45 anos, com mais de 50 quilos de peso e sem qualquer transfusão de sangue) de medula.

Ao pequeno Afonso Couto, filho do piloto português André Couto, há viários anos a correr pela Toyota no campeonato japonês de Super GT, foi diagnosticada uma leucemia linfoblástica aguda, no passado mês de Novembro.

A criança de 6 anos de idade encontra-se internada, em isolamento total e a receber tratamento de quimioterapia no Instituto Português de Oncologia do Porto. A raridade e a agressividade da leucemia diagnosticada a Afonso Couto obrigam à realização de um transplante de medula óssea, mas está confirmado que não existe no seio da família dador compatível.

André Couto e Graça Saraiva, a mãe de Afonso, viram-se obrigados a transferir a sua residência de Macau para a cidade do Porto em Portugal. Amigos e familiares mobilizam-se agora para promover campanhas de recolha de possíveis dadores de medula óssea.

Em Macau, onde não existe centro de histocompatibilidade, a notícia preenche os jornais, a rádio e a televisão e o Governo da RAEM pondera a criação do seu próprio centro. A empresa Melco Crown Entertainment promoveu uma deslocação de centenas de dadores voluntários à vizinha cidade de Hong Kong para se



registarem como dadores, oferecendo os bilhetes gratuitos de jetfoil, o barco que assegura a ligação entre Macau e Hong Kong. A medida prolonga-se enquanto existirem voluntários.

Em Portugal, há campanhas a decorrer de o Norte a Sul com o objectivo de salvar o pequeno Afonso. Espinho, Mirandela, Porto, Leiria, Lisboa

e Faro são algumas das cidades que acolhem estas iniciativas.

Entretanto, a Câmara Municipal de Espinho exhibe, na Praça Dr. José Salvador, um vídeo do pequeno Afonso que visa angariar possíveis dadores para a recolha que terá lugar já no próximo dia 31.

Saúde em debate no Hotel Solverde

No âmbito do XI Congresso Português de Endocrinologia, especialistas irão debater os principais problemas de saúde na população portuguesa, no domingo, no Hotel Solverde, onde hoje, pelas 18h30, serão apresentados, pela primeira vez, os resultados do estudo nacional sobre a prevalência da síndrome metabólica – avaliação do perímetro da cintura, a pressão arterial (sistólica e diastólica) e os valores sanguíneos em jejum da glicose, triglicéridos e HDL. Esta é uma condição que duplica o risco de doenças cardiovasculares, quintuplica o desenvolvimento da diabetes e poderá levar à morte prematura. Segundo dados do estudo, Portugal demonstra uma prevalência superior a outros países da Europa e também relativamente aos EUA.

Entretanto, para as 15 horas de sábado, o tema será subordinado à frutose – "um problema de saúde pública".

A frutose (adoçante natural encontrado nas frutas e no mel) não é um elemento inócuo. A sua ingestão em demasia, como por exemplo, em produtos naturais ou através do consumo de alimentos e bebidas adoçadas aumenta a produção de triglicéridos – levando a um aumento da gordura abdominal, a um risco aumentado da diabetes tipo 2 e de doenças cardiovasculares. O que ingerir afinal? Dados sobre frutose quando muitas pessoas optam por ingerir este adoçante por pensarem que é mais saudável.

E às 17 horas de sábado "Terapêutica com Somatropina (GH): que realidade em 2010?"

Em Portugal, a hormona de crescimento, até agora usada para tratar crianças com problemas de saúde está cada vez mais a ser solicitada por pais que querem que os filhos, saudáveis, sejam mais altos alguns centímetros. Mas a polémica está instalada: até que ponto podem os pais modular a criança, para que corresponda a uma aparência determinada por questões estéticas?

Desde há muitos anos existe uma Comissão Nacional que definiu protocolos para uma criança ou jovem ser considerado como tendo défice de hormona de crescimento e atribuir o direito à terapêutica gratuitamente em Unidades diferenciadas do Serviço Nacional de Saúde.

Convenção Distrital da JS

A XV Convenção Distrital da Federação de Aveiro da Juventude Socialista decorre durante o próximo sábado em Estarreja.

O encontro da JS tem início às 11 horas no Hotel Eurosol, estando a sessão de encerramento prevista para as 18h30.

Estágios na Administração Local

O Conselho de Ministros, de 21 de Janeiro, aprovou um diploma que permite o lançamento de dois mil estágios profissionais anuais na Administração Pública Local. Este documento adapta à Administração Local o regime de estágios da Administração Pública.

A nova iniciativa governamental destina-se a jovens licenciados, desempregados, à procura do primeiro emprego ou à procura de emprego correspondente à sua área de formação e nível de qualificação.

Segundo o comunicado do Conselho de Ministros, esta medida vai potenciar o "empreendedorismo dos jovens, proporcionando-lhes uma experiência profissional e formativa em contexto real de trabalho, formatada de modo a valorizar as suas qualificações e competências académicas e profissionais e, ao mesmo tempo, familiarizando-os com as regras, práticas da administração local e promovendo o sentido de serviço público".



Foto VÍTOR LANCHÁ

...com legenda!

Os utentes da Universidade Sénior (também) visitaram o mega presépio/cascata da Cavalinho

...com legenda!

De acordo com a sua programação anual, o Probus Clube de Espinho realizou no dia 21 o seu primeiro convívio de 2010, com um jantar no Casino Espinho





Canto das Janeiras – Porto Missão 2010

Rancho Folclórico S. Tiago de Silvalde nas artérias da Invicta e no Palácio de Cristal



Foram diversos os grupos que participaram nesta mega organização da Diocese do Porto, envolvendo cerca de 4000 pessoas, representando as quatro Regiões Pastorais e as vinte e duas Vigararias da Diocese do Porto.

O ponto de encontro foi junto à Igreja de Cedofeita, de onde saiu o desfile com os grupos a cantar as Janeiras e percorrendo as ruas Aníbal

O Rancho Folclórico S. Tiago de Silvalde representou a paróquia de Silvalde, a convite do Padre Manuel António, no Canto das Janeiras – Porto Missão 2010, que decorreu no sábado, no Porto.

Cunha, da Boa Hora, da Maternidade, da Boa Nova e D. Manuel II até ao Palácio de Cristal.

Já no Palácio de Cristal, completamente cheio, decorreu o espectáculo apresentado por Sónia Araújo e os grupos a demonstrarem como se cantam as janeiras nas suas regiões.

"Este evento foi o ponto alto deste primeiro mês da Missão 2010, o mês do anúncio."

No Dia da Mulher

Mega-jantar solidário

O Grupo Espinho Vida está a organizar um grande evento comemorativo do Dia Mundial da Mulher, assinalado a 8 de Março.

O mega-jantar vai decorrer na Nave Polivalente e nele se pretende juntar cerca de duas mil mulheres.

O evento conta com o apoio da Junta de Freguesia de Espinho, da Câmara Municipal de Espinho e de algumas empresas, contando com a animação do grupo Brisa do Mar e variadas surpresas, pelo que a orga-

nização apela à presença massiva de todas as espinhenses.

O custo do bilhete é 15 euros e a receita reverterá a favor das obras na Igreja Matriz de Espinho.

Os bilhetes podem ser adquiridos no Posto de Turismo de Espinho, na secretaria do Centro Pastoral de Espinho e no Horto Pétala Azul, mas em www.espinhovida.webnode.com.pt encontram-se mais informações sobre este e outros eventos do Grupo Espinho Vida.

Curtas-metragens sobre o amor no Multimeios

"New York, I Love You"

A partir de hoje e até quarta-feira, em sessões pelas 16 e 22 horas, a Sala Tempus do Centro Multimeios de Espinho tem prevista a apresentação da película "New York, I Love You", assinada por vários realizadores e protagonizada por nomes como Orlando Bloom, Ethan Hawke, Andy Garcia, Natalie Portman, Hayden Christensen e Robin Wright Penn.

Nova Iorque, "a cidade que nunca dorme", é o cenário perfeito para uma antologia de várias curtas-metragens sobre o amor nas suas diferentes formas. Inserido no projecto alargado "Cities of Love" – que incluiu em 2006 o filme "Paris, Je t' Aime" e que pretende abranger, no futuro, outras grandes cidades do mundo –,

estão reunidos, num único filme, os pontos de vista de alguns dos mais bem conceituados e imaginativos jovens realizadores da actualidade: Fatih Akin, Yvan Attal, Allen Hughes, Shunji Iwai, Wen Jiang, Shekhar Kapur, Joshua Marston, Mira Nair, Natalie Portman, Brett Ratner e Randall Balsmeyer.

Entretanto, de 4 a 11 de Fevereiro, o Centro Multimeios vai apresentar "Agora", de Alejandro Amenábar, película que fala sobre a brilhante astrónoma Hypatia (Rachel Weisz) que viveu no Egipto no conturbado século IV. Como complemento do filme é oferecida aos espectadores uma noite especial dedicada à astronomia.

...com legenda!

Fotos VÍTOR LANCHÁ



Devido ao mau tempo, caiu parte da fachada lateral de um prédio (junto à cabina telefónica) da zona da Ponte de Anta



Mar-Marionetas 2010 – espectáculos para os mais novos

A exposição interactiva realizada no âmbito da edição de 2010 do Festival Mar-marionetas e patente no Centro Multimeios, já abriu, recebendo os alunos das escolas que além de poderem apreciar os trabalhos de autoria de José Carlos Barros, em exibição, podem fazer as suas próprias marionetas e com elas brincar. Esta exposição, patente até 14 de Fevereiro, dirige-se, preferencialmente, ao primeiro e segundo ciclo, mas está aberta a todos quantos a queiram visitar.

Dirigidas às crianças dos jardins-de-infância

são as nove sessões do espectáculo "Benilde Bzzzoira" que sobe ao palco da Sala Polivalente, no Multimeios, nos dias 3, 4 e 5 de Fevereiro) pelas mãos da Companhia de Teatro e Marionetas de Mandrágora. As turmas que queiram assistir devem fazer a sua inscrição junto da Divisão de Acção Cultural, da Câmara Municipal de Espinho (dac.cultura@cm-espinho.pt ou 22 733 58 66).

O festival Mar-Marionetas inclui ainda pequenas animações que vão encher de cor as ruas, escolas e outros locais nos dias 4, 5, 11 e 12 de Fevereiro, um colóquio que terá como orador José Carlos Barros, da Companhia Criadores de Imagens, decorrendo a 6 de Fevereiro, na Sala Polivalente do Multimeios e o "Encontro de Marionetas", com diversos espectáculos abertos ao público em geral e com entrada livre (bilhetes a levantar no Posto de Turismo), a decorrerem entre 6 e 13 de Fevereiro.

Visita consular, exposição de artes decorativas e "Sonhos Submersos" no Centro Social Luso Venezuelano

Dando continuidade as iniciativas anteriores, o Consulado da República Bolivariana de Venezuela irá realizar sessões consulares nos dias 29 e 30 de Janeiro, nas instalações do Centro Social Luso Venezuelano, "com atendimento aos utentes presentes entre as 9h30 e as 12h30."

E para os dias 30 e 31 está marcada uma exposição de artes decorativas, das artesãs Irene Tavares e Paula Borges.

No último dia e domingo deste mês, o Centro Social Luso Venezuelano vai promover nas suas instalações, pelas 16 horas, o livro "Sonhos Submersos", da autoria de A. Pinto Correia.

Baseado numa história real "Sonhos Submersos" é um romance invadido pelas memórias de uma emigrante portuguesa na Venezuela, que regressa ao seu país de origem e "... a uma vida de pobreza e solidão, pela mão do único homem que amou... Em cada frase, encontramos as marcas de uma vida de submissão, impotência e isolamento".

A. Pinto Correia, jornalista de profissão "...resgata Soledade, a personagem central do livro ao seu silêncio através deste exercício literário e convida-nos a escutá-la e a fazer-lhe justiça através da leitura."



CORREIO DO LEITOR

"Conto com todos"

Foi com esta chamada que, na passada semana, o Jornal **Defesa de Espinho** relatou as eleições para a Comissão Política Concelhia do PSD Espinho.

E é esta chamada que, na minha opinião, destoa completamente no que diz respeito ao Grupo que compôs a Lista vencedora, liderada pelo Dr. Pinto Moreira.

É que, na realidade, conta com todos mas não os acolhe. Conta com todos, mas continua a proceder da mesma forma que, dentro do PSD Espinho, todos conhecem. Isto é, conta com os que não afastou, desprezou ou ostracizou. Os restantes, terão que se portar bem. É bom que não tenham ideias próprias, e devem estar sempre em linha com o pensamento dos líderes. Quando discordarem, fiquem cientes de que receberão o tratamento habitual.

Na verdade, desde as famosas eleições concelhias de 2006, ganhas pela lista que veio a ser presidida pelo Dr. Vicente Pinto, a estratégia de afastamento daqueles que mais competências revelavam e que, desde de logo, se perfilavam como ameaça para o alcançar dos objectivos de um pequeníssimo grupo dentro do PSD Espinho, foi levada a efeito com extrema eficácia e frieza.

É bom recordar que essa eleição de 2006 foi ganha de forma muito duvidosa, não só pelo facto de o resultado ter sido tangencial, como também pelo episódio em que,

alegadamente, teriam sido admitidos como eleitores, militantes que não se encontravam em condições de votar.

Para mim, desde essa data até hoje, quem ganhou foi a outra Lista, da qual também fiz parte. Não tenho dúvida de que, caso essa lista tivesse tomado as rédeas do Partido, hoje seríamos Câmara, quiçá com o mesmo Presidente, mas com o Partido unido.

Apesar de ter sido, como tantos outros, colocado de parte, não deixei de manter viva a minha militância e, à medida da minha disponibilidade, cooperei com o Partido em tudo o que esteve ao meu alcance e me foi permitido. Ao mesmo tempo, fiz o enorme esforço de manter 4 anos de silêncio externo ao Partido, para que, mesmo discordando da linha orientadora dos mais recentes líderes do Partido em Espinho, não colocasse em causa o maior designio do partido para o Concelho: – Ganhar as eleições, e libertar Espinho de uma Câmara que já estava mais que esgotada, e claramente a necessitar de uma lufada de ar fresco.

Tal foi conseguido, tangencialmente é verdade, mas foi conseguido!

Agora, que já somos poder, vejo-me na obrigação de intervir civicamente as vezes que considerar adequadas, de forma a contribuir para que o Partido se liberte e se una e, no final do mandato, não haja guerrinhas internas pelo poder na Câmara. Isso sim, seria irresponsável.

O resultado final da última eleição para a Comissão Política foi, efectivamente, claro. A lista A, contrariamente ao que se verificou há 4 anos, venceu clara e inequivocamente.

No entanto, há aqui alguns considerandos importantes a fazer:

- Os elementos da lista derrotada são profissionais que, ao longo da semana das eleições, foram exercendo a sua actividade profissional de forma normal e que, dentro dos seus tempos livres, criaram a sua lista, e iniciaram, como é

natural, os seus contactos com os militantes. Certamente que do lado da Lista A, a oportunidade para dedicar mais tempo à actividade política foi evidente, tendo-se notado que o actual Presidente de Câmara disponibilizou tempo para envio de SMS, de cartas, e de contactos directos nos dois dias antecedentes às eleições. Não creio que, fora destes contextos, o Sr. Presidente da Câmara esteja assim tão disponível para os Municípios.

- Os argumentos esgrimidos pela Lista A, acusavam os elementos da Lista concorrente de estarem a trabalhar para o PS, de estarem a prejudicar o Partido, e a agir em nome de interesses particulares. Curiosa, esta dos interesses particulares, vinda de quem logrou alcançar os seus próprios interesses. Acusar os seus oponentes de quererem fazer aquilo que eles próprios fizeram!!! No fundo, apenas falaram daquilo que vêm de cada vez que se olham ao espelho. Também no fundo, falaram daquilo que conhecem bem, mas que se aplica a si próprios.

- Tem razão o Presidente eleito da CPS do PSD Espinho, quando diz que não contava com um resultado tão alargado. De facto, a dois dias das eleições, a probabilidade de as perder era bem real. E era tão real, que a movimentação no seio dos líderes cessantes, foi de uma dimensão sem precedentes.

- Trazer mais de 90% dos militantes a votar, terá obrigado o Presidente da Câmara a vir em auxílio do candidato. E esse trabalho de telefonemas, mensagens, cartas, contactos pessoais, puseram quase todos os militantes a exercer o seu direito. Nem que essa não fosse a sua vontade! Alguns haverão de perceber naturalmente que foram utilizados e, com o tempo, reconhecer que erraram. Vão, a seu tempo, perceber que existe um grupo muito significativo de militantes que não se revê na actual Comissão Política, por razões óbvias e que numa

próxima oportunidade procurarei esclarecer.

- A imprensa, no dia anterior às eleições, faz uma enorme reportagem em favor da Lista A, à boa moda do que se fazia no tempo de José Mota. Aparentemente, José Mota saiu, mas alguns vícios ficaram. Mau sinal para início de mandato.

- É bom não esquecer que 79 militantes votaram contra. São 1/3 dos Votantes. E teriam sido bastante mais, não fosse o facto de alguns, por razões que só eles podem explicar, terem mudado de posição. Mas também esses sabem que não estiveram bem. Até compreendo as razões que os levarem a agir assim. Às vezes, a vida obriga-nos a muito.

Ainda assim, fica claro. O PSD não está unido. Muito longe disso. Só não vê quem não quer. E o Sr. Presidente eleito parece continuar míope, na companhia dos restantes estratégias que, a continuar assim, manterão o Partido numa situação de debilidade relativamente ao PS.

Fica assim claro também quem está a trabalhar para o PS. É, nem mais nem menos, o grupo recentemente eleito para a CPS. Espero bem que esse trabalho fracasse. O resultado seria o regresso de José Mota que, embora pessoalmente considere, não me parece boa solução para o Concelho.

Por isso, termino afirmando. Conto com todos, para que o PSD em pouco tempo se una, se fortaleça, e se imponha como o Partido que poderá, de facto, mudar o destino de Espinho. Pela minha parte, cá continuarei a defender as minhas ideias, pelo menos enquanto puder continuar a usufruir da Liberdade que a Democracia me concedeu. Custe o que custar. E sei que vai custar muito!!!

Paulo Leite
(Paramos)

Na Igreja Paroquial de S. Martinho de Anta

Encontro do canto das janeiras

*Arrancou na noite de sábado,
na Igreja Paroquial
de S. Martinho de Anta, a
Missão 2010, desafio lançado
pela Diocese do Porto não só
às paróquias e vigararias
mas a todos os grupos
e colectividades existentes
em cada uma delas para
que nos próximos meses
reflectam sobre a necessidade
de fazer comunidade e o
modo de a construir.*

Maria, juntamente com os primeiros Apóstolos, constituiu a primitiva comunidade dos cristãos, na qual se inspirou o apóstolo Paulo e foi com o canto das Janeiras, em que se anuncia o nascimento de Jesus, que se deu início às actividades propostas pela diocese que irão prolongar-se por todo o ano de 2010.

Este encontro do canto das Janeiras contou com o apoio e a presença do pároco antense Manuel Moura que proporcionou aos presentes um momento de oração e reflexão.

O encontro contou com a presença dos vários grupos e colectividades da paróquia: grupo de crianças da catequese da Capela de Nossa Senhora dos Altos Céus, Cerciespinho, grupo coral da Capela de Nossa Senhora dos Altos Céus, grupo coral da Capela de S. Vicente da Idanha, Tuna Musical de Anta, Grupo Cultural e Recreativo Semente, grupo coral da Igreja de Anta, catequistas, adolescentes, jovens e crianças.

A apresentação de cada grupo foi antecedida da leitura de uma passagem bíblica, começando com o momento do Anúncio do Anjo a Maria até as Bodas de Canaã da Galileia, e de uma pequena reflexão.

Eram perto das 11 horas da noite quando terminaram as actuações dos diferentes grupos e o pároco Manuel Moura dirigiu umas palavras a todos os presentes, agradecendo a sua presença e lembrando o desafio da Missão 2010.

No âmbito desta missão, já no próximo mês de Fevereiro, no fim-de-semana de 13 e 14, propõe-se o acolhimento, na paróquia de Anta, dos irmãos da comunidade de Taizé, concluindo-se este momento com a Bênção Final.





OPINIÃO DISCURSO DIRECTO

Pedro Nelson G. Sousa

Navegar ou Naufragar

O episódio da ilegalidade da Fundação Navegar é pitoresco, caricato e, sem qualquer dúvida, lamentável.

Custa de facto a entender que a Fundação seja ilegal, logo aquando da sua constituição, o que põe em causa a gestão do executivo socialista e respectivos serviços jurídicos, e principalmente a RTP que, pelos vistos, não sabia que estatutariamente estava impedida de participar numa instituição daquele tipo, o que, refira-se, não deixa de ser espantoso.

O facto da gestão do Sr. Mota ter deixado arrastar a situação sem procurar uma solução para sair do referido imbróglio, confirma mais uma vez a ausência de qualquer sentido de responsabilidade e de zelo, o que, refira-se, não tem nada de espantoso.

Mas sabendo-se que, tanto a entrada da RTP, como da Solverde, foi simbólica e apenas para dar corpo à Fundação, e que a Câmara

assumiu toda a gestão e decorrentes prejuízos, o problema é assim apenas técnico e jurídico, o que obviamente tem que ter solução.

Com este facto nós, munícipes e espinhenses, não temos que nos preocupar demasiado, a não ser lamentar e registar. O que é verdadeiramente importante e assustador é a rentabilidade económica e social do "petroleiro" que encalhou e naufragou na Avenida 24.

Há cerca de 12 anos, quando o projecto foi lançado, na qualidade de vogal da Assembleia Municipal, alertei para o facto de que a ideia da instalação de um cinema panorâmico e de um planetário era uma opção manifestamente errada.

Quando ao cinema panorâmico havia apenas um exemplo no país, mais concretamente em Vila Franca de Xira, cujo resultado se tinha revelado completamente ruinoso, e num espaço de tempo muito curto. Tomei então a iniciativa de telefonar para a Câmara Municipal de Vila Franca Xira, tendo sido informado que os filmes naquele formato eram muito caros e que não suscitavam o interesse das pessoas, pelo que a sala preparada e concebida para o efeito tinha sido encerrada. Na nossa Assembleia Municipal chamei a atenção para estes factos e logo fui apelidado de "Velho do Restelo" por um proeminente socialista, que não deixou também de acrescentar que era ofensivo comparar Espinho com Vila Franca de Xira. Bom, o resultado está à vista. A exibição dos filmes, que estava prevista para todos os dias, passou rapidamente apenas para os fins de semana, e já há muito tempo que

de cinema panorâmico não há notícia.

Quando ao planetário as minhas reservas apoiavam-se no facto de, no mundo civilizado, já então os planetários procurarem oferecer outras valências para colmatar a fraca procura associada à diminuição do seu grau de atractividade no seio da população mais jovem, decorrente provavelmente de uma oferta cada vez mais alargada e acessível que os novos desenvolvimentos tecnológicos vieram disponibilizar. Acrescia também o facto de no Porto se ter construído um equipamento semelhante poucos anos antes, inserido nas novas instalações do Centro da Astrofísica da Universidade do Porto. Ou seja, ficariam e ficaram dois planetários distanciados apenas 18 km. Não há seguramente outro absurdo igual em todo o planeta... já que estamos a falar de planetários. Bem, eventualmente, sempre podemos dizer que o nosso é melhor que o deles...

Recordo ainda que o mesmo vogal na AM do PS, com o discernimento que lhe é reconhecido, comparou então a qualidade arquitectónica do "petroleiro" com a do museu de Guggenheim em Bilbao, e que este facto, só por si, iria constituir uma enorme atracção para nacionais e estrangeiros. Esta perspectiva revelou-se também ligeiramente optimista...mas só muito ligeiramente.

Bem, mas como era de esperar de nada valeram os argumentos e os factos então apresentados! E agora aí está o "petroleiro" a meter água permanentemente, ou seja a dar um prejuízo à autarquia de cerca de 2 mil euros por dia,

segundo os últimos números conhecidos.

E assim se perdeu a oportunidade de realizar em alternativa um investimento em algo verdadeiramente útil e rentável económica e socialmente para o Concelho. Perdeu-se o valor investido e todos os dias se perdem cerca de 2 mil euros.

Mas o executivo socialista não se ficou por aí, como se sabe. Deixou um lastro de obras mal concebidas ou sobredimensionadas com custos incalculáveis para o Município. O FACE constitui o último e gritante exemplo de gestão ruínosa e de desprezo absoluto pelos dinheiros públicos.

Conclui-se assim que toda a atenção é pouca, no que respeita às opções de investimento dos dirigentes políticos. É que o facilitismo e a inconsciência proliferam, quer a nível autárquico, quer ao nível do poder central, como está devidamente confirmado.

Reflicta-se sobre o que é mal investido e desperdiçado por esse país e logo percebemos a situação que se vive actualmente, e o que nos espera no futuro.

PS: O argumento que o futuro TGV irá transformar as praias da costa de Lisboa em destino eleito para os veraneantes madrilenos, ideia recentemente defendida pelo Ministro das Obras Públicas, é tão ridícula que até dá dó. O problema é que estamos a falar de um investimento de milhares de milhões que, justificado com esta desconstrução, irá comprometer o futuro do país para as próximas gerações.



CORREIO DO LEITOR

A quem se preza ser social-democrata

Ser social-democrata deveria ser lema de união, inter-ajuda, colaboração, entendimento, seriedade, para além de outros atributos, mas infelizmente, quer a nível local, quer nacional isso não acontece.

Ser militante não é ser dono do Partido e são o conjunto dos militantes que o constituem e lhe dão a forma.

Ser militante é unir as forças e fazer do Partido cada vez maior e melhor.

Cada militante tem no seu lugar próprio o direito e o dever de colocar as suas razões e de defender as suas ideias.

Quando necessário proceder a eleições no Partido, quer a nível nacional ou nas suas concelhias, a ninguém é negado o direito de constituir listas e votar em quem melhor entenda defender as suas convicções.

Quem se identifica com a política social-democrata e as ideias programáticas do Partido, deve defende-las, quem as nega, é livre de solicitar a sua desvinculação, quando não, praticando ilicitudes, sujeitar-se à expulsão.

São estas as ideias que sempre defendi, defendo, e às quais aceito sujeitar-me e tenho vergonha quando encontro na imprensa publicações, carregadas de ódio, denominadas de "Democracia", quando isso não é mais que desprezar a vontade explícita da maioria nas urnas.

E já agora pergunto também, "porquê"? Não gostaram que o PSD tivesse conquistado a Câmara Municipal e a Junta de Freguesia de Silvalde?

Que uma e outra estejam a trabalhar bem, embora com as dificuldades herdadas, que são conhecidas da opinião pública?

Todos sabemos que por vezes as expulsões deixam máguas, é verdade, mas quem tanto odeia o PSD, não lhe daria mais satisfação não falar nele?

Nas últimas eleições para a Comissão Política Concelhia, submeteram-se a sufrágio duas listas.

Uma, constituída por elementos que muito trabalharam para conseguir que o PSD voltasse a comandar os destinos de Espinho perdido há 16 anos.

Outra, constituída por homens e mulheres, igualmente honradas é certo, mas com resquícios de pessoas que há 16 anos entregaram a Câmara Municipal ao PS ou com pessoas que as apoiavam.

E porque não apareceram mais listas? Alguém se opôs a que outras fossem apre-

sentadas?

Eu votei na lista A, poderia ter votado na C, na D ou noutra melhor que tivesse aparecido. Onde está a falta de democracia?

Quando existe, deve debater-se no local próprio e com as armas que democraticamente nos são dadas, isso é que se chama de democracia.

Como militante n.º 1 a nível concelhio, que muito me orgulho, n.º 30 a nível do distrito de Aveiro e n.º 859 a nível nacional, tenho vergonha do que por vezes leio na imprensa, colocado por pessoas que se dizem militantes, mas que apenas procuram dividir o PSD e com isso se divertem.

Quando se falar em "Democracia", medite-se primeiramente no seu significado e pratique-se.

Manuel de Jesus Alves
(Silvalde)

«Defesa de Espinho» - 4061 - 2010-01-28 (1.ª publicação)

finanças
DIRECÇÃO-GERAL DOS IMPOSTOS

JUSTIÇA TRIBUTÁRIA

SERVIÇO DE FINANÇAS DE ESPINHO - 0078

ANÚNCIO

IDENTIFICAÇÃO DO(S) BEM(NS)

VERBA ÚNICA DIREITO AO TRESPASSE E ARRENDAMENTO da fracção autónoma designada pela letra A, do prédio inscrito na matriz predial urbana da freguesia de Espinho sob o artigo 3135, composto por R/C amplo com quarto de banho e retrete e na cave espaço amplo destinado a armazém, com acesso directo pela Rua 16, n.º 1201 e por uma viela lateral com o n.º 1207. A fracção é propriedade de Jorge Carneiro de Almeida, residente na Rua 4, n.º 722 em Espinho, arrendado à firma So Torneiras Materiais Construção M Pereira Soares Lda, comércio de ferragens, artigos sanitários e afins, de renda mensal à data de 2009-03-16, no valor de 521,70 euros (quinhentos e vinte um euros e setenta cêntimos), tendo sido atribuído ao trespasse o valor de 9.600,00 euros.

TEOR DO ANÚNCIO

Armando Carneiro Costa, Chefe de Finanças do Serviço de Finanças ESPINHO-0078, faz saber que no dia 2010-04-

06, pelas 10:30 horas, neste Serviço de Finanças, sito em RUA 26, N.º 605, ESPINHO, se há-de proceder à abertura das propostas em carta fechada, para venda judicial, nos termos dos artigos 248.º e seguintes do Código de Procedimento e de Processo Tributário (CPPT), do bem acima designado, penhorado ao Executado infra indicado, para pagamento da dívida no valor de 10.592,97 euros, sendo 9.185,85 euros de quantia exequenda e 1.407,12 euros de acréscimos legais.

Mais, correm anúncios e éditos de 20 dias (239.º/2 CPPT), contados da 2.ª publicação, citando os credores desconhecidos e os sucessores dos credores preferentes para reclamarem, no prazo de 15 dias, contados da data da citação, o pagamento dos seus créditos que gozem de garantia real, sobre o bem penhorado acima indicado (240.º/CPPT).

O valor base da venda é de 6.720 euros, calculado nos termos do artigo 250.º do CPPT.

É fiel depositário(a) o(a) Sr(a) ADELINO FERREIRA DA SILVA, residente em R. TRINTA E DOIS, N.º 1094 - 1.º DTO. ESPINHO, o(a) qual deverá mostrar o bem acima identificado a qualquer potencial interessado, entre as 09:00 horas do dia 2010-01-19 e as 19:00 horas do dia 2010-04-05 (249.º/6 CPPT).

Todas as propostas deverão ser entregues no Serviço de Finanças, até às 10:30 horas do dia 2010-04-06, em carta fechada dirigida ao Chefe do Serviço de Finanças, devendo identificar o proponente (nome, morada e número fiscal), bem como o nome do Executado e o n.º de venda 0078.2010.8.

As propostas serão abertas no dia e hora designados para a venda (dia 2010-04-06 às 10:30h), na presença do Chefe do Serviço de Finanças (253.º CPPT).

Não serão consideradas as propostas de valor inferior ao valor base de venda atribuído a cada verba (250.º N.º 4 CPPT).

No acto da venda deverá ser depositada a importância mínima de 1/3 do valor da venda, na Secção de Cobrança deste Serviço de Finanças. Os restantes 2/3 deverão ser depositados na mesma entidade, no prazo de 15 dias (256.º CPPT).

Se o preço oferecido mais elevado for proposto por dois ou mais proponentes, abrir-se-á logo licitação entre eles, salvo se declararem adquirir o bem em compropriedade. Estando presente só um dos proponentes do maior preço, pode esse cobrir a proposta dos outros, caso contrário proceder-se-á a sorteio para apurar a proposta que deve prevalecer (253.º CPPT).

IDENTIFICAÇÃO DO EXECUTADO

Nome: SO TORNEIRAS MATERIAIS CONSTRUÇÃO M PEREIRA SOARES LDA.
Morada: R. 16, 1201 R/C - ESPINHO.

Data: 19-01-2010

O Chefe de Finanças,
a) Armando Carneiro Costa

Corte de trânsito
por várias vezes

Conduta de água rebenta... e rebenta... na Rua 19!

Há mais de uma semana que o troço da Rua 19 entre os cruzamentos com as artérias 28 e 26 está a ser afectado por sucessivos rebentamentos da conduta de água, implicando o corte de trânsito em alguns períodos.

As constantes rupturas do saneamento básico revelam (à superfície) as debilidades e o desgaste da respectiva estrutura em pleno centro citadino.



...com legenda!

No entroncamento da EN 109 com a Avenida 32 há esta imagem... de perigo, pois claro! Estará desactivada a estrutura eléctrica que se apresenta neste estado a quem ali passa, como, por exemplo, as crianças?! Se é convidativo para o perigo... é grave! Se é apenas por desleixo ou esquecimento da tampa da caixa... também é grave! E o poste também já está inclinado...



Espectáculo a favor dos Bombeiros Espinhenses no Centro Multimeios Regresso de "Mammah Mia!"

No próximo domingo, pelas 16.30 horas, o palco do Centro Multimeios acolhe a reedição do espectáculo Mammah Mia cuja lotação esgotou nas primeiras edições realizadas na Junta de Freguesia de Espinho.

O espectáculo volta a ser de natureza solidária, com a receita a reverter, desta feita, em favor dos Bombeiros Voluntários Espinhenses.

Os bilhetes de cinco euros já se encontram à venda nas lojas Different (Ruas 20 e 8) e Projecto Perfeito (Rua 16) e ainda no Café Utwo (Rua 14).

"Ajudar o Haiti parte de cada um de nós..."

"Ajudar o Haiti parte de cada um de nós..." é o título da campanha de ajuda às vítimas do terramoto que devastou aquele país e que é levada a efeito pelo praticante de bodyboard espinhense, Márcio Silva.

Márcio Silva, de 31 anos, achei por bem "agir, e mostrar que não só futebol ou os cantores fazem algo pelas tragédias, nós somos pessoas solidárias por isso apelo a todos os bodyboarders que ajudem!"

Assim, a campanha lançada por Márcio Silva requer roupas para crianças, mulheres, idosos e homens, brinquedos, cadernos e lápis, enfim, tudo que "acharem que tem na garagem e que não dão valor".

Márcio Silva propõe-se fazer com que esse material chegue às entidades competentes para seguir o seu rumo.

Eis os contactos: Rua 33, n.º 336, 4500 Espinho; telefone, 96 557 8486; E-mail, australiano_espinho@yahoo.com.

24 HORAS

TAXI CARGA

PORTUGAL
ESTRANGEIRO

969 000 532

ESPINHO

Clínica Dentária de Espinho
Prof. Doutor Casimiro de Andrade

Rua 22 (Junto à Câmara)
Telef. 22 734 4909 / 96 804 2300 / 91 900 2700

ACIDENTE

A quem presenciou o acidente ocorrido no dia 6 de Janeiro de 2010, pelas 13 horas, na Avenida 32, em Espinho (frente à Piscina), agradece-se o favor de contactar o tlm.

91 625 9309 - 91 654 0061

Fotógrafo VÍTOR LANCHÁ

Com tecnologia digital

Recorde os melhores momentos contactando o repórter fotográfico VÍTOR LANCHÁ

Baptizados * Comunhões * Casamentos, etc., etc.

Contactos: 91 8735306 * belasfotosvitorlancha@hotmail.com

— Gravo seus filmes em DVD —

Comparamos todos os artigos em:
OURO * PRATA * JÓIAS
CAUTELAS DE PENHOR

Pagamos melhor e a dinheiro

2.º E ÚLTIMO ANDAR • HONESTIDADE - SIGILO - PRIVACIDADE

Rua 23, n.º 174 - Edifício S. Pedro - Sala Y - ESPINHO • Tlm.: 96 587 98 72

CONGELHO DE ESPINHO

TÁXIS
de 5 e 7
lugares

800 208 202

CHAMADA GRATUITA

Replicar Troféu de Silvalde para o mundo

Especial

Os modelos de carros de corrida ou de relíquias de outros tempos, cheios de pormenores e detalhes, fazem as delícias de miúdos e graúdos, mas o que muitos espinhenses não sabem é que uma das mais conceituadas marcas da especialidade se encontra sedada em Silvalde. A empresa espinhense Replicar produz e distribui a marca Troféu, representada nos cinco continentes.

É num dos armazéns da zona industrial de Silvalde que são criadas miniaturas extremamente pormenorizadas e à escala de alguns dos modelos que fazem parte da história do automóvel em Portugal e no mundo.

Todos os passos desde a concepção, do desenho no computador, ao processo final de montagem e a própria embalagem são efectuados em Silvalde. A única fase do processo que é feita fora da empresa é a injeção do material nos moldes para a realização dos kits, que quando chegam à empresa têm de ser separados e as peças trabalhadas, limpas, pintadas, furadas, tampografadas (desenho dos detalhes), para que se possa proceder à elaborada e impressionante montagem dos modelos que incluem peças extremamente pequenas como os limpa pára-brisas ou os puxadores das portas.

Com pequenas pinças, agulhas e cola, num processo de minúcia, cuidado e muita paciência, as carroçarias e os kits de peças vão dando forma a pormenorizados modelos com pára-brisas que existem mesmo, faróis, cintos de segurança... Pormenores que valorizam o modelo e fazem com que a Troféu seja uma marca de grande prestígio e fiabilidade, procurada por apaixonados de todo o mundo.

O espinhense José Carlos Gonçalves é um dos três sócios da Replicar (indústria e comércio de brinquedos) sedada no concelho. Começou

por ser, "acima de tudo", um colecionador de miniaturas, que conhecia o processo de fabrico de modelos em resina. Sabedor disso, outro espinhense, Jorge Miranda, lançou-lhe o desafio e a marca Troféu nasceu (inicialmente com kits feitos em resina para montar. Entretanto, o antigo piloto Luís Fonseca também se associou.

Em 1988, a produção industrial dos modelos em Zamak (liga de três metais) implicava um forte investimento, pelo que mais três sócios se juntaram (por algum tempo) ao grupo inicial, sendo então possível comprar os moldes para o primeiro modelo: um Ford Sierra Cosworth.

Com a construção do primeiro molde, "foi necessário contratar os primeiros funcionários, meia dúzia de pessoas que trabalhavam numa casa da Rua 16", mas o produto oferecido era inovador. Com o segundo e o terceiro modelos, mudou-se para novas instalações junto do quartel dos Bombeiros Voluntários de Espinho apostando, "sempre em ideias originais e modelos de qualidade tanto ao nível da concepção" (da responsabilidade de José Carlos Gonçalves, engenheiro de formação), "como do fabrico."

Em 1992, a participação "pela primeira vez" na Feira Internacional do Brinquedo em Nuremberga, onde foi conquistado "por três vezes" o prémio de melhor modelo internacional do ano, sendo criada em 1996 "uma rede de distribuição própria em cada país."

E novas mudanças de instalações, "desta feita para a Rua 37, onde já eram entre quinze a dezoito pessoas e, finalmente, em 1999 na zona industrial em Silvalde, passando de um espaço de 35 metros quadrados para um novo de 800 metros quadrados e integrando actualmente cerca de trinta funcionários."

Em 2002/2003 atingiram o topo da produção, cerca de 300 carros por dia, mas ainda assim havia limitações, nomeadamente ao nível da produção dos moldes, pelo que partiram para uma parceria e abriram uma empresa de criação de moldes que funciona nas instalações de Silvalde e trabalha para a Replicar, mas também para outras marcas, ao nível do modelismo, para a indústria automóvel e outras áreas. Em 2007 foram criadas infra-estruturas que permitem a pintura das várias peças dentro das suas instalações.

Entretanto, "com uma crescente oferta no mercado foi necessário aumentar o nível de pormenor, pelo que a capacidade de produção diminuiu passando a ser produzidos cerca de 150 a 200 carros por dia." Ainda assim, "cada automóvel (embora dependa do grau de pormenor) leva cerca de 70 peças, pelo que são manuseadas cerca de meio milhão de peças por mês."

Apesar de "alguma necessidade" na actual adaptação "à dimensão do mercado", mantendo "a qualidade e a fiabilidade", a marca Troféu "está representada nos cinco continentes, embora seja o europeu que represente a maior quota." A Europa absorve cerca de 75% da produção, seguindo-se a Ásia com uma quota de 12%. "Na Europa destacam-se a Inglaterra, França, Alemanha e Holanda e na Ásia o Japão é o maior consumidor. A restante quota de mercado (13%) reparte-se pela África do Sul, Austrália e Estados Unidos."

Sandra Soares

"Com pequenas pinças, agulhas e cola, num processo de minúcia, cuidado e muita paciência, as carroçarias e os kits de peças vão dando forma a pormenorizados modelos com pára-brisas que existem mesmo, faróis, cintos de segurança... pormenores que valorizam o modelo e fazem com que a Troféu seja uma marca de grande prestígio e fiabilidade, procurada por apaixonados de todo o mundo."

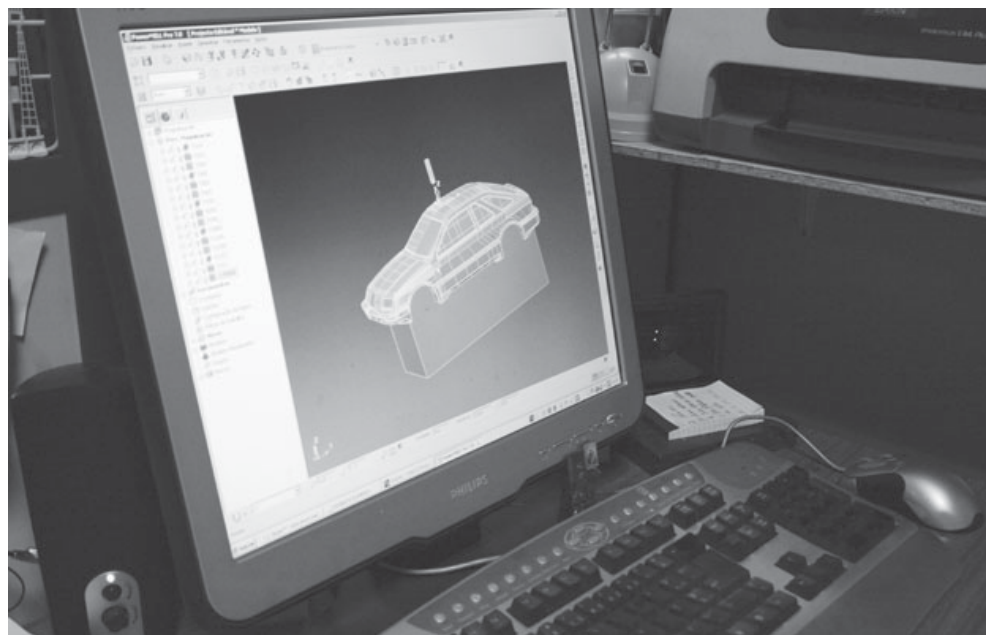

Fotos SS

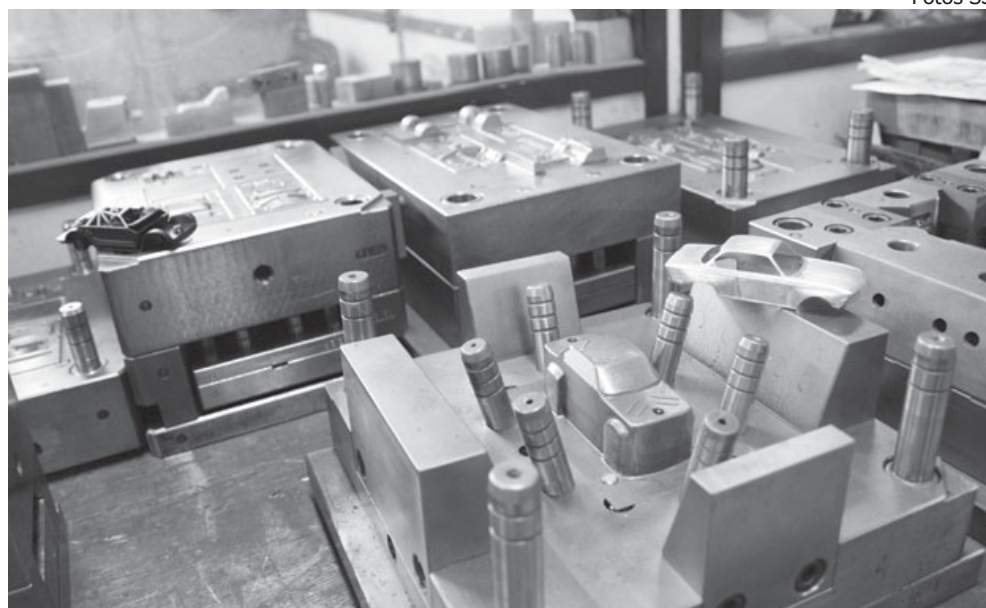

"Todos os passos desde a concepção, do desenho no computador, ao processo final de montagem e a própria embalagem são efectuados em Silvalde. A única fase do processo que é feita fora da empresa é a injeção do material nos moldes para a realização dos kits, que quando chegam à empresa têm de ser separados e as peças trabalhadas, limpas, pintadas, furadas, tampografadas (desenho dos detalhes), para que se possa proceder à elaborada e impressionante montagem dos modelos que incluem peças extremamente pequenas como os limpa pára-brisas ou os puxadores das portas."

De portas abertas ao modelismo

Apesar da sua rede de distribuição "implementada", a Replicar decidiu (em parceria com a ModelKit) efectuar um novo investimento com a abertura (a 1 de Agosto de 2009) de uma loja ao público, onde se encontram os modelos Troféu, "mas também uma oferta diversificada ao nível do coleccionismo e do modelismo."

"Trata-se de uma aposta nos modelos die-cast (miniatura com carroçaria em metal já montada), "mas com muito mais oferta tanto ao nível do modelismo estático como dinâmico, comercializando desde a miniatura de colecção aos kits de montagem de diferentes áreas, passando ainda pelo ferro-modelismo, carros, comboios e os carros RC (Rádio Control), tudo o que seja apelidado de brinquedo técnico pode ser encontrado nesta loja."

Segundo Rui Amaral, responsável pela loja, "o que maioria dos seus clientes pretende é a construção de réplicas o mais perfeitas possíveis, levando este objecto ao extremo, procurando o contexto histórico e corrigindo os kits."

A oferta deste tipo de produtos não é muito vasta, mas há muitos modelistas, "até um pouco escondidos", pois como Rui Amaral afirma "quem começa com curiosidade experimenta e muitas vezes acaba por tornar-se fanático da actividade; normalmente opta por uma área que explora, troca ideias e o gosto pega-se, acabando o hobbie por se transformar num caso sério."

Nos carros, a escala rainha é 1/43 e a marca Troféu tem o seu destaque. "Espinho também já teve mais marcas de miniaturas que entretanto desapareceram há alguns anos e também há um mercado paralelo destas raridades que têm um valor elevado, dependendo do seu estado de conservação e do nível de qualidade. Aliás, um die-cast pode ir dos dez euros até algumas centenas de euros, no caso de séries limitadas com grande pormenor e qualidade."

Um kit de construção "não é tão oneroso", existindo um vasto leque de preços. Rui Amaral garante que "este não é um hobbie caro, embora isso dependa sempre da forma como for encarado e do grau de exigência do coleccionador, pois o material é vasto e acompanha a exigência do modelista."

Sandra Soares

Hotel Solverde SPA & Wellness Center celebra mês dos namorados

No Hotel Solverde SPA & Wellness Center o Dia dos Namorados celebra-se durante todo o mês de Fevereiro. A unidade cinco estrelas acaba de lançar dois sedutores programas de massagens, que incluem alojamento, refeições e acesso às valências termais do hotel.

Uma ode à sensualidade é a proposta do programa "Luxúria Tropical" que convida a momentos de relaxamento a dois. A banheira de aromas afrodisíacos desafia os sentidos dos

enamorados proporcionando sensações de bem-estar que transportam os casais para o universo quente e sensual dos trópicos. A massagem Cupido, finalizada com bagnetes de chuva tropical, encerra o ritual de sensações que o Solverde SPA & Wellness Center concebeu para celebrar o amor em 2010.

O programa "Águas Tântricas" sugere um revigorante circuito marinho e uma massagem parcial Vénus que promete, durante uma hora, elevar os sentidos e viver os melhores momentos a dois.

Ambos os programas oferecem uma noite de alojamento em quarto duplo, jantar romântico para duas pessoas no restaurante Jardim ou no restaurante Baccará, no Casino Espinho, serviço VIP no quarto à chegada e pequeno-almoço buffet servido no restaurante. Os clientes têm ainda acesso livre à piscina interior de água salgada aquecida, ginásio e zona de saunas.

O quê? Quem? Quando? Onde?

Hotel Solverde SPA & Wellness Center

"Luxúria Tropical"

Banheira de aromas afrodisíacos e massagem Cupido

Duração – 1h45

"Águas Tântricas"

Circuito Marinho e massagem parcial Vénus

Duração – 1h45

PÁGINA ON-LINE: <http://opimpolho.no.sapo.pt> • BLOG: <http://sarmiento-news.blogspot.com>

● PIMPOLHO

Portugal é como os clubes de futebol...

□ DESENHO E TEXTO DE: © José Sarmiento • 719

... super endividado...

... mas ainda não abriu falência!!!...

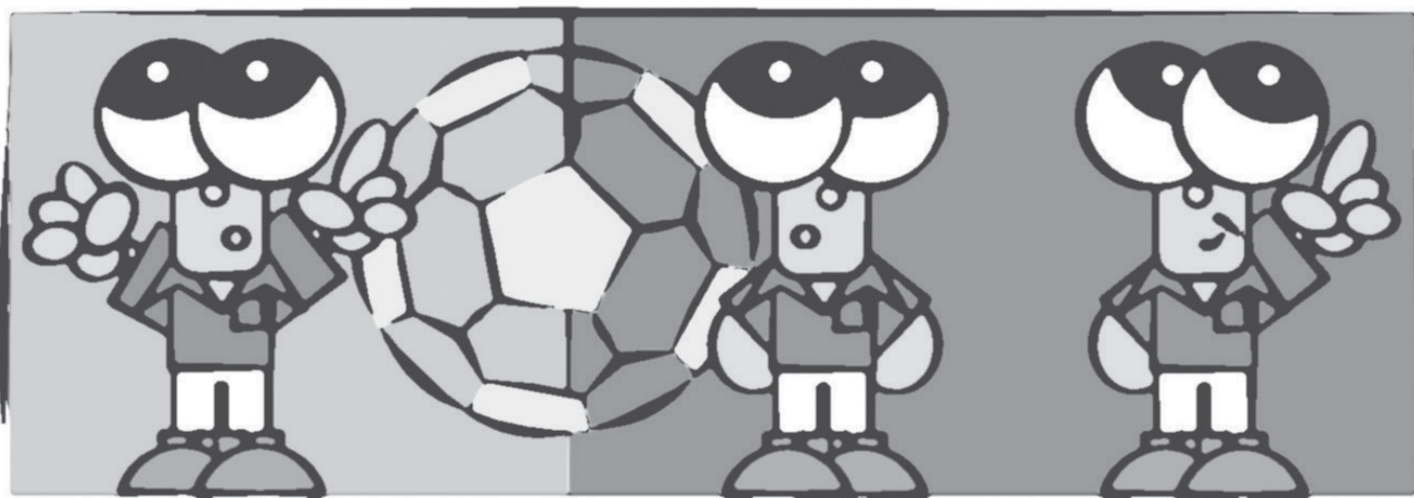

Não+Pêlo em Espinho com o andebolista José Coelho

O novo centro do primeiro franchising de centros especializados exclusivamente em fotodepilação unissexo Não+Pêlo Espinho, na Rua 15, junto aos Bombeiros Voluntários

Especial

Espinhenses, tem como responsável o antigo jogador de andebol do Sporting Clube de Espinho e actual atleta do S. Bernardo, José Coelho.

"O método Não+Pêlo utiliza os equipamentos de fotodepilação de luz pulsada mais potentes e mais rápidos do mercado. A fotodepilação com luz pulsada é uma técnica de depilação indolor, segura e cómoda que elimina o pêlo em

qualquer parte do corpo proporcionando resultados efectivos e duradouros. O objectivo da Não+Pêlo é popularizar a fotodepilação e oferecer serviços especializados a preços muito reduzidos."

O director-geral Luís Brás comentou que "a adesão ao conceito Não+Pêlo tem sido excepcional e a abertura de dois centros em Aveiro e Espinho permite-nos alargar a nossa operação a este importante distrito do país; estamos certos de que a Não+Pêlo está a revolucionar o sector da depilação em Portugal e a popularizar a fotodepilação, agora também no distrito de Aveiro."



OPINIÃO
DISCURSO
DIRECTO

Paulo Geraldo

Se ríssemos...

Damos demasiada importância a nós mesmos. Levamo-nos demasiado a sério e daí resulta uma série de coisas desagradáveis para nós e para os que convivem connosco.

É frequente que uma frase ou um gesto de outra pessoa ganhe a nossos olhos o tom de uma ofensa. Somos doentamente sensíveis neste ponto. Se alguém se cruzar connosco e não nos cumprimentar, ou se não nos cumprimentar com um certo tom de voz, ou se não utilizar o sorriso que esperávamos, logo entendemos que não nos estão a considerar como deviam. Se discordarem de nós numa qualquer pequena coisa, colocamos imediatamente essa atitude num plano de ofensa pessoal. Se não for possível darem-nos aquilo que desejávamos, ou com a plenitude que desejávamos, isso significa que não gostam de nós ou, até, que nos têm um ódio incompreensível. E se se esquecerem de uma coisa que tínhamos pedido... Ou se o nosso aniversário não tiver desta vez uns festejos tão

brilhantes... Ou se nos fizerem uma crítica, mesmo com boa intenção... Ou se não derem total atenção às nossas palavras...

Ficamos com essas "ofensas" cá dentro, na forma de rancores, ressentimentos. Ou então – se compreendermos que guardar rancores é como tomar veneno e esperar que assim a outra pessoa morra... – soltamo-los, à primeira oportunidade, de mil maneiras diferentes, como quem dispara facas afiadas.

Há talvez problemas na nossa vida que resultaram disto. Tem havido guerras, de várias dimensões, com esta origem. Tem havido famílias destruídas por causa disto.

Por que é que achamos que temos direito a tanta consideração? Por que é que aquilo que consideramos os nossos direitos é, a nossos olhos, tão importante?

Não somos o centro do mundo. Os outros, quando lidam connosco, não têm nenhuma razão para ter uma impecabilidade e uma absoluta concentração nos mais pequenos pormenores. É bastante razoável que estejam a pensar noutra coisa. Que tenham os seus próprios problemas. Que estejam nesse dia com dor de cabeça, ou que tenham um filho doente. É natural que lidem connosco como com alguém igual a eles, e não como com Deus.

Somos, cada um de nós, um bicho da terra bem pequeno. Um grão de areia. Menos que um grão de areia, em duração, porque nós vamos e os grãos de areia ficam.

Somos apenas um de biliões de habitantes temporários deste pequeno planeta, que dá voltas curtas em redor de uma insignificante estrela que não passa de uma no imenso número das estrelas.

Quando nos sentamos a ver passar um rio, a verdade é que é o rio que está a ver-nos passar. Porque, depois de nós, o rio estará ali.

Já nos disseram – mas não compreendemos – que nos tornamos grandes e importantes e eternos quando nos damos aos outros sem esperar nada deles. Sem desejar compensações. É talvez este o único direito que devíamos estimar: o direito de não querer direitos.

É possível que uma maneira de nos libertarmos deste egocentrismo (eu no centro), que nos afasta da felicidade e da grandeza, seja o bom humor.

Devíamos rir até à gargalhada quando dentro de nós – dentro do pequeno grão de areia – se ergue o rei ofendido, o nobre desconsiderado, o Deus incompreendido reclamando os seus direitos. Devíamos rir porque... é ridículo. Devíamos rir como quando vemos, no Carnaval, a criança colocar um bigode postiço sobre os lábios. Ou como quando vemos alguém levar de passeio pela rua um cão que foi embrulhado num chapéu, numa camisolinha e nuns sapatinhos...

Se ríssemos, talvez desabasse esse palácio artificial, falso, sob o qual temos vindo a abrigar-nos.

Para protecção da costa litoral



Fotos CARLOS SALVADOR

Obra(s) de reabilitação dos esporões em fase de arranque

Já estão a ser preparados os trabalhos para o arranque da requalificação dos esporões da costa litoral do concelho, estando a ser equacionada a minimização da eventual afectação da época balnear em Espinho, Silvalde e Paramos.

No âmbito da protecção da costa litoral, a recuperação e a conservação dos esporões já fora abrangida pelo Programa de Investimentos e Despesas de Desenvolvimento da Administração Central (PIDDAC), com cerca de seis milhões e meio de euros.

Com as obras de reabilitação dos esporões Norte e Sul de Espinho e dos de Paramos e Silvalde prevêem-se implicações pontuais na organização urbana, nomeadamente com trânsito de veículos de carga.

Entretanto, decorre o processo de alteração do Plano de



Ordenamento da Orla Costeira entre Caminha e Espinho, face à necessidade de proceder a uma avaliação da classificação das praias e das áreas com aptidão balnear não classificadas como praias, das tipologias e dimensões dos apoios de praia, "com vista a uma maior adequação destas áreas às características do litoral, bem como ponderar a alteração de disposições regulamentares que se têm revelado inadequadas à realidade."

O Plano de Ordenamento da Orla Costeira é considerado um Plano de Ordenamento do Território "e tem em vista, essencialmente, a protecção e integridade biofísica do espaço, com a valorização dos recursos existentes e a conservação dos valores ambientais e paisagísticos."

Lúcio Alberto



Fotos SS

...com legenda!

**Desde a semana
passada que os
candeeiros em várias
ruas da cidade
estavam até ontem
permanentemente
ligados.**

**E de dia... gasta-se
(energia eléctrica
e dinheiro)
desnecessariamente!**



SOLVERDE
CASINOS · HOTELS

CASINO ESPINHO

NOITE DOS NAMORADOS NO CASINO

14 FEV SÃO VALENTIM

JANTAR + ESPECTÁCULO "MICHAEL JACKSON - TRIBUTE DANCE" + ANIMAÇÃO 4 BANDAS

90 € /CASAL

JANTAR + ESPECTÁCULO + NOITE NO HOTEL SOLVERDE SPA

140 € /CASAL

JANTAR + ESPECTÁCULO + NOITE NO HOTEL APARTAMENTO SOLVERDE

130 € /CASAL

Reservas 22 733 55 00

solverde.pt

Glórias do atletismo nacional na Pista António Leitão da Nave Polivalente de Espinho

Rio Largo no "top ten" e medalhas de bronze para António Caneca e Joaquim Gomes

Em representação do atletismo do Rio Largo, António Caneca e Joaquim Gomes destacaram-se nos campeonatos realizados na Pista António Leitão, da Nave Polivalente de Espinho, com um recorde de participações mais de seis centenas de atletas de meia centena de equipas.

Toda a nata do atletismo veterano nacional esteve presente nestes campeonatos, desde ex-atletas olímpicos, de campeões e recordistas nacionais a campeões europeus e mundiais de veteranos. "Com tudo isto, a quantidade e sobretudo a qualidade foi algo que faltou."

Ao nível de clubes participaram todos, incluindo com uma forte delegação benfiquista que apostava em ganhar, mas os clubes de Aveiro, como os de Cucujães e de S. João da Madeira, foram os melhores.

Mesmo representado pelos atletas que pos-

síveis, pois vários deles por lesão, doença ou compromissos pessoais não estiveram presentes "e os que estiveram foram poucos mas bons", o Rio Largo conseguiu notórios resultados, "atendendo ao elevado nível da competição", desde as duas medalhas de bronze para António Caneca nos 1500 e 3000 metros à de bronze para Joaquim Gomes nos 3000 metros (para além do quinto lugar nos 1500 metros).

Outros atletas do Rio Largo com classificações também muito positivas foram José Falcão, quarto nos 3000 metros, António Dias, sexto nos 800 metros, e Manuel Silva, nono nos 60 metros, conseguindo também a estafeta do Rio Largo o quinto lugar nos 4x200 metros.

Colectivamente, o **Rio Largo alcançou o excelente décimo lugar nacional** entre 57 clubes, sendo sexto no quadro distrital.

Voleibol de minis Académica de Espinho em bom plano

As equipas 'A' e 'B' de minis de voleibol da Associação Académica de Espinho arrecadaram o segundo e terceiro lugar, respectivamente, na primeira-mão do Torneio de Ano Novo que decorreu no pavilhão academista no domingo de manhã.

Em campo estiveram em competição, seis equipas, ou seja, duas equipas da Académica de Espinho, duas equipas do Esmoriz e duas equipas do Frei Gil.

Em relação aos resultados, a tendência desta temporada mantém-se numa saudável e renhida competição entre a equipa A, da Académica de Espinho e a respectiva



homóloga, da Barrinha de Esmoriz. Mais uma vez, o resultado final do confronto directo, ditou nova vitória adversária (no historial do confronto entre estas duas equipas), por um

ponto apenas, definindo a diferença na classificação final.

Da história do jogo em si, fica uma primeira parte vitoriosa por 16-13 e uma segunda volta

adversa, por 13-17, perfazendo o tal resultado final de 29-30, para o Esmoriz. Já dos restantes jogos, de salientar igualmente o balanço muito positivo da equipa B academista.

Tlm. 96 247 02 42 • 96 411 83 50

Aluga-se

Espinho - Garagem para 2 carros - Rua 18 * Rua 23 - Escritórios p/ serviços *

Aeroclube - Escritório c/ cozinha e wc * Loja - Rua 33 * Loja - Rua 15 c/ Rua 26 * T2 e T3 - Espinho

T2 - S. Félix da Marinha

Santa Maria da Feira - T2 e T3

Vende-se

Espinho - T2 e T1 - Novo * Terreno para 1 moradia - Anta * T2 c/ águas furtadas. Boas áreas. Bom preço - Rua 19 * Apartamento T4 de luxo no centro de Espinho - Novo * T1 usado - Bom preço - Centro de Espinho.

Esmoriz - EN 109 - Apartamentos novos T2 e T3

«Defesa de Espinho» - 4061 - 2010-01-28 (1.ª publicação)

TRIBUNAL JUDICIAL DE ESPINHO

2.º JUÍZO

Anúncio

Processo: 1267/07.9TBESP-B
Incumprimento do Poder Paternal

Nos autos acima identificados, correm éditos de 30 dias, contados da data da segunda e última publicação do anúncio, notificando Requerido: António Gonçalves Cardoso, estado civil: Casado (regime: Desconhecido), nascido(a) em 31-01-1974, natural de Portugal, concelho de Santa Maria da Feira, freguesia de Lobão (Santa Maria da Feira), BI - 10917860, domicílio: Corga do Lobão, 4520-000 Santa Maria da Feira, com última residência conhecida na(s) morada(s) indicada(s) para no prazo de 05 dias, decorrido que seja o dos éditos, alegar, querendo, o que tiver por conveniente, nos termos e para os efeitos do art.º 181.º n.º2 da OTM.

O duplicado da petição inicial (fls. 2 e 3) encontra-se nesta Secretaria, à disposição do citando.

Fica advertido(a) de que não é obrigatória a constituição de mandatário judicial, salvo na fase de recurso.

Passei o presente e mais dois de igual teor para serem afixados.

Espinho, 18-01-2010

N/Referência: 2174393

O Juiz de Direito,
a) Dr(a). Fernando Cardoso

A Oficial de Justiça,
a) Maria José Rodrigues

«Defesa de Espinho» - 4061 - 2010-01-28 (1.ª publicação)

TRIBUNAL JUDICIAL DE ESPINHO

1.º JUÍZO

Anúncio

Processo: 126/06.7TBESP

Divisão de Coisa Comum

N/ Referência: 2154281

Data: 17-12-2009

Requerente: José Carlos de Sousa Afonso Sistel

Requerido: Maria Filomena de Jesus Ferreira

Nos autos acima identificados foi designado o dia 15-02-2010, pelas 14,30 horas, neste Tribunal, para a abertura de propostas, que sejam entregues até esse momento, na Secretaria deste Tribunal, pelos interessados na compra do(s) seguinte(s) bem/bens:

Prédio urbano constituído por fracção autónoma designada pela letra A, do prédio descrito na Conservatória do Registo Predial sob o número 01998/240999, sito na Praceta de Timor, em entrada pelo 22, Lugar de Anta, em Espinho, correspondente ao rés do chão direito, destinado a habitação, com dois lugares de garagem na semi-cave, inscrito na matriz sob o artigo 3319 da freguesia de Anta, com o valor patrimonial de 78.193,63 euros.

Valor base para a venda; cento e oitenta mil (180.000) euros, valor esse já reduzido a 70%.

Nota: No caso de venda mediante proposta em carta fechada, os proponentes devem juntar à sua proposta, como caução, um cheque visado, à ordem da secretaria, no montante correspondente a 20% do valor base dos bens ou garantia bancária no mesmo valor (n.º 1 ao art.º 897.º do CPC).

O Juiz de Direito,
a) Dr(a). João Severino

O Oficial de Justiça,
a) Telma Guedes

«Defesa de Espinho» - 4061 - 2010-01-28 (2.ª publicação)

TRIBUNAL JUDICIAL DE ESPINHO

1.º JUÍZO

Anúncio

Processo: 50/10.9TBESP

Interdição/Inabilitação

N/ Referência: 2172423

Data: 14-01-2010

Requerente: Ministério Público

Requerido: Alexandra Cristina Gomes Simões

Faz-se saber que foi distribuída neste tribunal a acção de Interdição/Inabilitação em que é requerida Alexandra Cristina Gomes Simões, com residência na Rua da Fábrica, Casa 38, Silvalde, 4500 Espinho, para efeito de ser decretada a sua inabilitação por anomalia psíquica.

O Juiz de Direito,
a) Dr(a). Romana Triunfante

O Oficial de Justiça,
a) Maria Adelaide Carvalho

Pedro Martins, ex-treinador do futebol tigre

"Para bem do Sporting de Espinho espero que a Direcção se una de uma vez por todas"



Pedro Martins deixou o comando técnico da equipa de futebol sénior do Sporting Clube de Espinho.

O antigo técnico dos tigres deu uma entrevista ao jornal Defesa de Espinho onde explica as razões da sua saída.

Insatisfeito, não só com os resultados, Pedro Martins acusa a Direcção do clube de "não estar unida" e de haver dentro do Sporting de Espinho "muitas quintinhas".

Fotos VÍTOR LANCHÁ



– Porque razão tomou a decisão de sair do comando técnico da equipa de futebol sénior do Sporting Clube de Espinho?

– "Não foi uma decisão fácil de tomar. Desde o início da época que tive enormes ambições e alguns sonhos para o clube. Por isso, perante o grupo de trabalho sempre afirmei que, de uma vez por todas, era necessário mudar-se de mentalidade e que, no dia em que não conseguíssemos lutar com os adversários até ao último minuto, eu não estaria ali a fazer nada. Por isso, em coerência com o meu discurso, achei por bem pedir a demissão. Reconheço que os resultados não estavam a ser os ideais e, como tal, decidi deixar o comando técnico da equipa".

– Mas afinal o que estava a acontecer a esta equipa do Sporting Clube de Espinho?

– "Não havia consistência na equipa o que, em minha perspectiva, tem algumas justificações. Perdoem-me a modéstia, pois não pretendo fugir à minha responsabilidade uma vez que já a assumi, deixando de fazer aquilo que mais gosto na vida, num bom clube e num clube com historial. Mas acho que o Sporting Clube de Espinho, este ano, começou a apresentar bom futebol, embora não consistente. Os níveis de exibição, principalmente dos primeiros 45 minutos, foram de grande qualidade o que já não se via no clube há já bastante tempo. E se há algo que levo de bom daqui é este facto. Pusemos a jogar o Sporting Clube de Espinho, embora não o tenhamos feito ao longo de todo o jogo, a jogar ao nível que já o conheci. Esta é, portanto, uma bandeira que eu deixei".

– O início da temporada foi marcado pela dificuldade em contratar jogadores...

– "Sou o responsável pelos resultados, mas não tenho qualquer responsabilidade na constituição do plantel. Quando assumi o comando técnico, o grupo de trabalho já tinha 16 jogadores provenientes da época passada. O Sporting Clube de Espinho tem excelentes profissionais. Tínhamos uma lista infundável de jogadores que acabamos por não poder contratar por manifesta falta de capacidade financeira. Não tenho dúvidas de que aqueles jogadores que vieram para o plantel têm muita qualidade e que irão demonstrar quando todos estiverem bem".

– Teve azar com os jogadores que contrataram e que se lesionaram?

– "Tivemos muito azar por não podermos contar com o André Maia, o Fábio Silva (jogador com enorme potencial que se lesionou nos

ligamentos cruzados). O Rodrigo, que veio mais tarde, acredito que irá mostrar, a muito breve prazo, aquilo que vale. O Hélder Vasco, o Pedro Dimas, o Amorim estiveram lesionados e andei, durante algum tempo, a treinar com 14 jogadores. Por isso, em minha opinião, jamais se poderá andar nos lugares cimeiros quando se faz um trabalho deste género até Novembro. Muitas vezes não tivemos soluções no banco e, inclusivamente, recorremos aos juniores.

É surrealista o que acontece neste clube, pois não temos um único aparelho para a recuperação física dos atletas. No mínimo isto é desleixo. Gasta-se tanto dinheiro no futebol profissional e não existe, aqui, um único aparelho para recuperar os atletas. Há equipas na III Divisão bem mais apetrechadas do que o Sporting

Clube de Espinho".

– Este facto nada tem a ver com as infra-estruturas do clube?

– "Não, pois estou a falar de três ou quatro aparelhos que são fundamentais e obrigatórios para uma estrutura profissional de futebol. Os atletas têm de recuperar quando estão lesionados".

– A contratação do Wanderson é uma mais-valia para o Sporting Clube de Espinho?

– "Os jogadores que trouxe para o clube são todos uma mais-valia. Muitos são jovens e precisam de tempo. São exemplo o Mendes e o Ricardo que são dois jovens. Quando foram contratados foram numa perspectiva de se fazer o jogador e sem qualquer risco. Infelizmente não houve a evolução desejada porque

os resultados não ajudaram. Creio que mostrarão o seu potencial no futuro. Quanto ao Wanderson, trata-se de um jogador de grande qualidade, um número nove e que veio porque o Glauco já há muito tempo que pede para sair do clube, uma vez que estava insatisfeito de cá estar. Por isso, o Wanderson veio para colmatar a saída do Glauco".

– Quanto às condições do relvado!...

– "Tivemos muitas dificuldades. Estivemos praticamente um mês sem poder treinar no nosso relvado. Há dois meses que chove imenso e o nosso relvado já tem alguns anos. Para a qualidade da nossa equipa era, por isso, necessário proteger o relvado.

Gostaria de dar uma palavra de grande apreço ao José Granja, do Oporto Golf Club, e ao Grupo Solverde. Foram incedíveis. O José Granja foi um homem que esteve sempre presente e que nos ajudou imenso. Se o relvado do Estádio Comendador Manuel de Oliveira Violas está em condições, isso deve-se ao José Granja. Ele é um verdadeiro espinhense".

– Onde estiveram a treinar durante esse tempo?

– "No bate bolas, no sintético de Silvalde, no Vizelinha, atrás da bancada Norte e no golfe".

– Gostaria de deixar alguma palavra à nova equipa técnica do Sporting Clube de Espinho?

– "Espero que seja mais feliz do que aquilo que fui. Tem um excelente grupo de trabalho e quando todos estiverem bem, fisicamente, não terá grandes preocupações. Creio que o Sporting Clube de Espinho irá subir na tabela classificativa".

– Por onde irá passar o seu futuro?

– "Pelo futebol. Estou de consciência tranquila porque acho que fiz tudo para que tudo desse certo. Trabalhei durante 24 horas para o Sporting Clube de Espinho e defendi os seus interesses.

Aproveito para apelar à Direcção do Sporting Clube de Espinho para que se una de uma vez por todas. Há pessoas, aí, que têm responsabilidades. Sou profissional e, em determinados momentos, tenho de ser protegido pelas direcções dos clubes onde trabalho. O Sporting Clube de Espinho tem de ser defendido, intransigentemente, pelas suas direcções, o que não aconteceu. Para bem do Sporting Clube de Espinho espero que a Direcção se una de uma vez por todas".

– Achou que o futebol do Sporting Clube de Espinho foi posto um pouco à parte?

– "Foi-o completamente. Eu só conheci a Direcção do Sporting Clube de Espinho quando fui ao aniversário. A partir daí nunca mais vi ninguém! Aquilo que vejo na Direcção do Sporting Clube de Espinho é impensável e em nada nos ajuda. Há dois pólos. Os jogadores têm de ser protegidos e não basta, apenas, pagar..."

– O Sporting Clube de Espinho tem sido pontual no pagamento dos salários?

– "Prefiro não falar disso. Não basta pagar. Os jogadores precisam, não só de serem protegidos pela Direcção, como de haver uma maior exigência por parte da Direcção perante os seus profissionais. E isso não tem havido".

– Quer dizer que há falta de pulso da Direcção?

– "Prefiro não falar".

– Quando veio para Espinho fazia outra ideia deste clube?

– "Nunca pensei nisso. Ando há muitos anos no futebol e vejo as direcções dos clubes unidas. Poderá haver divergências, mas todos estão unidos para bem do seu clube. E isto não se vê no Sporting Clube de Espinho".

– Quer com isso dizer que há muitos clubes dentro do Sporting Clube de Espinho?

– "Há muitas quintinhas dentro do Sporting Clube de Espinho".

– O que faltou para chamar o público ao futebol e onde o Sporting Clube de Espinho joga?

– "Não sei o que se passou nestes últimos anos, mas não há uma empatia entre o público e o clube, o que é muito triste. Este clube já teve muito bairrismo. Via-se que o povo era do clube e que o clube era do povo. As pessoas estão de costas voltadas, provavelmente, por o Sporting Clube de Espinho não ter grandes resultados há já vários anos".

Manuel Proença

Na estreia do novo treinador Tigres empatam em casa do último

Na estreia de Flávio das Neves ao comando da equipa de futebol sénior do Sporting Clube de Espinho, os tigres não foram além de um empate (1-1), em terreno do último classificado, o Vieira Sport Clube. Foi a estreia, também, do novo ponta-de-lança, aliás, um interveniente no lance que deu origem à grande penalidade que foi convertida por Marco Abreu.

Não obstante das oportunidades criadas pelo Vieira, sobretudo nos momentos finais da contenda, o golo do empate surge da marcação de um livre, que castigou uma falta que nunca existiu – só aos olhos do árbitro.

Vieira, 1 - Sporting de Espinho, 1

Jogo no Estádio Municipal, em Vieira do Minho.

Árbitro: Renato Gonçalves, da Guarda.

Vieira Sport Clube – Miguel; Costa, Oscar, Belmiro e Giane, Tito, Jorge Miguel e Telmo; Hugo (cap.), Hélder e Café.

Substituições: Hugo por Diogo (21), Hélder por Miguel Veiga (54) e Tito por Pedro Fidalgo (86).

Treinador: Sérgio Abreu.

II DIVISÃO - ZONA NORTE	
Resultados	
Moreirense - Paredes	3-1
Padroense - Aliados Lordelo	1-0
Merelinense - Lousada	1-0
Tirsense - Boavista	2-0
Vizela - Vianense	1-1
Ribeirão - Gondomar	1-2
Vieira - Sp. Espinho	1-1

	Classificação					
	P	J	V	E	D	F-C
Moreirense	38	15	12	2	1	29-8
Gondomar	33	16	10	3	3	24-13
Vizela	30	16	8	6	2	26-11
Tirsense	28	16	8	4	4	25-16
Ribeirão	20	16	4	8	4	19-20
Lousada	22	16	6	4	6	19-21
Padroense	22	16	7	1	8	18-27
Merelinense	21	16	5	6	5	17-15
Sp. Espinho	19	15	5	4	6	18-19
Paredes	18	15	5	3	7	16-20
Lousada	18	16	5	3	8	20-24
Vianense	18	16	5	3	8	18-25
Vieira	17	16	4	5	7	15-19
Aliados Lordelo	15	15	4	3	8	8-12
Boavista	14	16	3	5	8	16-24

Próxima jornada (31 Janeiro/2010)

Sp. Espinho - Moreirense

Paredes - Lourosa
Valdevez - Padroense
Aliados Lordelo - Merelinense
Lousada - Tirsense
Boavista - Vizela
Vianense - Ribeirão
Gondomar - Vieira

Sporting Clube de Espinho – Tiago

Borges; Nuno Coelho, Hélder Vasco (cap.), Pedro Dimas e Marco Abreu; Valença, Joel e Baptista; Rodrigo, Carlos Manuel e Wanderson.

Substituições: Joel por Márcio (60) e Carlos Manuel por Tiago André (90).

Treinador: Flávio das Neves.

Ao intervalo: 1-1.

Marcadores: 0-1, por Marco Abreu (37, de g.p.); 1-1, por Telmo (42).

Disciplina: cartão amarelo a Marco Abreu (33), Tito (37), Joel (41) e Miguel Veiga (70).

Futebol veterano

Resultado enganador

Num pelado em muito mau estado, sobretudo pela irregularidade do piso, adivinhava-se que o futebol praticado não seria de encantar. E foi o que aconteceu durante a primeira metade de jogo, onde a formação do Sporting Clube de Espinho tardou em se adaptar às más condições do terreno. Disso, se aproveitou a equipa do Cucujães, que começou melhor ao criar vários lances de perigo junto à área espinhense, chegando mesmo ao golo na marcação de um pontapé de canto, com Nuno a aparecer ao primeiro poste livre de marcação a cabecear para o fundo das redes. Ainda a formação do Sporting de Espinho procurava refazer-se do golo sofrido e, já o Cucujães ampliava vantagem por intermédio de Gusto aproveitando alguma apatia da defensiva espinhense.

A partir daí a equipa dos tigres melhorou, sacudi a pressão adversária e discutiu o jogo mais sobre a zona intermediária. O terreno não ajudava e assistia-se a uma partida em que a bola pouco circulava à superfície do pelado. Valeu a eficácia do conjunto da casa que aproveitou as únicas oportunidades de golo no decorrer de toda a primeira parte.

Na segunda metade alterou-se o cariz de jogo. A formação tigre, apresentou-se em campo mais concentrada, consistente e dominadora sobre o adversário mas sem conseguir traduzir essa maior superioridade em golos, quer por infelicidade dos homens mais adiantados, quer por mérito do guarda-redes local. A turma casa passava por algumas dificuldades, mas num

lance de puro contra-ataque Gusto bisou no jogo.

O Sporting de Espinho não se deixou abater e, ainda antes do apito final do árbitro viria a reduzir a desvantagem na marcação de um livre à entrada da área, a castigar uma falta sobre Tó e, ao qual Luís Montenegro correspondeu da melhor forma ao cruzamento de Eliseu.

O resultado acaba por ser enganador, pois não traduz as dificuldades que o Cucujães teve para segurar a vantagem alcançada ainda na primeira parte.

Cucujães, 3 Sporting de Espinho, 1

Jogo no Campo das Cruzes, em Fajões.

Árbitro: António Silva.

Cucujães – Luís; Zé Bastos, Domingos (cap.), Rui e Paulo Zeferino; Bastos, Daniel, Nuno e Miguel; Sousa e Gusto.

Jogaram ainda: Coelho, Bussa e Zé.

Treinador: Faria.

Sporting Clube de Espinho – Ricardo; André, Monteiro, Nené e Zenha; Pinto da Costa, Frasco, Luís Flávio, e Canelas (cap.); Paulo Mendes e Luís Montenegro.

Jogaram ainda: Fernando Gonçalves, Eliseu, Maga, Pedro, Magalhães, Jorge Marques e Tó.

Treinador: Sarabando.

Ao intervalo: 2-0.

Marcadores: Nuno, Gusto (2 golos); Luís Montenegro.

Grande golo de Jaime

Sorte protege os audazes

A equipa de futebol de veteranos do Centro Social Luso Venezuelano realizou mais um jogo de convívio, com o Clube Desportivo de Pêro Negro, de Torres Vedras.

Num jogo tão emotivo e com muitos golos, a vitória tanto poderia surgir para uma ou para a outra equipa, uma vez que ambas realizaram um excelente jogo.

Começou melhor o conjunto do Centro Social Luso Venezuelano que acabou por marcar primeiro e com um grande golo de Jaime, o veterano que ainda anda com a veia de goleador de outros tempos em que foi o melhor marcador do Campeonato de Futebol Popular do Concelho de Espinho.

Entretanto, antes do intervalo, o Pêro Negro chegou, com muito mérito, ao empate.

No segundo tempo, o Centro Social Luso Venezuelano passou, novamente, para a frente do marcador por intermédio de Peixinho.

Só que, os veteranos de Pêro Negro vieram de Torres Vedras para discutir o resultado até ao último minuto e, por isso, chegou, novamente, ao empate.

Na parte final do encontro a equipa que mais pressão exerceu no final acabou por alcançar o

tento da vitória, ao cair do pano e com alguma felicidade. Um golo de Pedro Arouca, bem merecido, pois o atleta acabou por ser um dos melhores em campo.

Luso Venezuelano, 3 Pêro Negro, 2

Jogo no campo de relva sintética do Complexo Desportivo de Paramos.

Árbitro: Américo Santos.

Centro Social Luso Venezuelano – Acácio; Lopes, Américo Martins, Manuel Guedes e Pinto; Henrique Vieira, Pedro Arouca e Tozé Carvalho; José Carlos, Jaime e Décio.

Jogaram ainda: Miguel, Edgar, Peixinho, David, Victor Hugo e Carlos Moreira.

Treinador: António Silva.

Clube Desportivo Pêro Negro – Raul; Burriceiro, Coelho, Sérgio e Gato; Miguel, Teixeira e Américo; Nito, Lucas e José Ferreira.

Jogaram ainda: Baptista, Tonecas, Miguelito, Ricardo, Xaranga, Paulo Nobais e Carrilho.

Treinador: José Ferreira.

Ao intervalo: 1-1.

Marcadores: Jaime, Peixinho e Pedro Arouca; Lucas (2 golos).

CASINO ESPINHO

BOXE VS



ZOLTAN SURMAN
Hungaro



VITOR SÁ
(Campeão Mundial da WBF
(Campão Nacional Profissional))

07 FEVEREIRO 10
(DOMINGO 17H)

72,450 KGS / 8 ASSALTOS (3 MIN)

ENTRADA: 15 Luvas - Zona VIP 25 Luvas



Jorge Jeremias
Portugal



Julius Rafael
Hungaro

69,850 KGS - 6 ASSALTOS (3 MIN)

COMBATE FEMININO

60 KGS
3 ASSALTOS (2 MIN)

Outros clubes: F.C. Porto - S.C. Espinho - Boavista - Ramaldense



GABINETE DE TRATAMENTO E REABILITAÇÃO NATURAL DE ESPINHO

António José Teixeira Dias

Massagem * Acupuntura * Auriculoterapia * Osteopatia
Cinesiterapia * Reabilitação Física * Tratamentos Naturais

Tlm.: 936 456 715 • Tel./Fax: 220 181 272
Rua 5, n.º 313A, Trav. Sequeira Lopes – 4500 Espinho

Descontos especiais a todos os atletas do concelho de Espinho
Bombeiros / Reformados / Polícias / Emp. Camarários

seleccionamos
e torrmos
na nossa fábrica
as melhores qualidades
aos melhores preços

CAFÉS

Casa Alves Ribeiro

Rua 19, 294 - ESPINHO

DOMUSGEST

ADMINISTRAÇÃO DE CONDOMÍNIOS

Confie na nossa experiência

Rua 21, n.º 755 - 1.º Dto. (junto às Finanças)
Telef. 22 732 08 66 • Tlm. 96 487 51 54

Futebol popular

Rio Largo vence Leões Bairristas

Leões Bairristas	18	9	6	0	3	11-5
Corredoura de Paramos	14	9	4	2	3	10-7
Quinta de Paramos	12	9	3	3	3	12-10
Águias de Paramos	11	9	3	2	4	12-18
Império de Anta	10	9	3	1	5	9-10
Lomba de Paramos	10	9	2	4	3	9-15
Magos de Anta	9	9	1	6	2	9-9
Cruzeiro de Silvalde	8	9	2	2	5	6-14
Associação de Esmojães	6	9	1	3	5	7-11
AD Guetim	5	9	0	5	4	5-11
Estrelas Vermelhas	2	9	0	2	7	1-16

Próxima jornada

Leões Bairristas-AD Guetim
Cruzeiro de Silvalde-Rio Largo
Quinta de Paramos-Águias de Paramos
Estrelas Vermelhas-Associação de Esmojães
Corredoura-Juventude Outeiros
Império de Anta-Lomba de Paramos
Cantinho da Rambóia-Magos de Anta

Melhores marcadores

Vítor Morais (Cantinho da Rambóia)	6
Jorge Varandas (Águias de Paramos)	5
Ludovic Quintas (Leões Bairristas)	5
Bruno Pinto (Juventude Outeiros)	5
João Gomes (Juventude Outeiros)	4
Tiago Moleiro (Cantinho da Rambóia)	3
Cristiano Félix (Águias de Paramos)	3
Pedro Costa (Rio Largo)	3
Fernando Sousa (Juventude Outeiros)	3
José Valente (Leões Bairristas)	2
Bruno Costa (Quinta de Paramos)	2

II Divisão

GD Outeiros-GD Idanha	5-1
Novasemente-GD Ronda	2-1
Morgados de Paramos-Águias de Anta	2-0
Desp. Regresso-Estrelas Ponte de Anta	5-1
Corga de Silvalde-Juventude da Estrada	1-0
Estrelas da Divisão-Bairro Ponte de Anta	0-1
Folga: Aldeia Nova	

Classificação

	P	J	V	E	D	F-C
Bairro da Ponte de Anta	21	9	7	0	2	17-10
Desportivo Regresso	19	8	6	1	1	20-9
Corga de Silvalde	18	8	5	3	0	16-8
Morgados de Paramos	16	8	5	1	2	13-9
GD Ronda	14	8	4	2	2	19-8
Estrelas da Divisão	13	9	4	1	4	11-13
GD Outeiros	11	9	3	2	4	13-12
Novasemente	11	8	3	2	3	10-8
Águias de Anta	8	8	2	2	4	14-15
Aldeia Nova	7	7	2	1	4	7-12
GD Idanha	6	8	1	3	4	11-16
Juventude da Estrada	2	8	0	2	6	7-18
Estrelas da Ponte de Anta	2	8	0	2	6	5-25

Próxima jornada

Novasemente-Estrelas da Ponte de Anta
Juventude da Estrada-GD Idanha
Águias de Anta-Desportivo Regresso
Estrelas da Divisão-GD Outeiros
GD Ronda-Aldeia Nova
Corga de Silvalde-Morgados de Paramos
Folga: Bairro da Ponte de Anta

Melhores marcadores

António Lopes (Estrelas da Divisão)	6
Fernando Silva (Desportivo Regresso)	6
Ricardo Pereira (GD Ronda)	5
Ricardo Manarte (Bairro da Ponte de Anta)	5
Arménio Ribeiro (GD Ronda)	4
Rui Oliveira (Águias de Anta)	4
Vítor Reis (Corga de Silvalde)	4
Simão Alves (Águias de Anta)	4
Vítor Valente (Juventude da Estrada)	3
João Silva (Bairro da Ponte de Anta)	3

Manuel Proença

Andebol feminino

Jornada tripla da Académica de Espinho em Porto Salvo

As jovens iniciadas do andebol feminino da Associação Académica de Espinho enfrentaram, no fim-de-semana, jornada tripla em deslocação a Porto Salvo, onde decorreram os jogos correspondentes às sétima, oitava e nona jornadas. As academistas ganharam dois dos três jogos e recebem a próxima fase concentrada em final de Fevereiro.

Na sétima jornada as jovens venceram o Colégio João de Barros por 35-8, tendo alinhado com Joana Pinto, Ana Brito, Barbara Barbosa (16), Inês Neves (4), Mafalda Magalhães (1), Joana Guimarães (1), Ana Silva, Inês Moleiro (9), Ana Monteiro, Catarina Pacheco, Cármen Vieira (1), Ana Varela (2) e Ana Pereira (1).

Perante a turma da casa as jovens também levaram a melhor (34-20) tendo entrado em campo com Joana Pinto, Ana Brito, Barbara Barbosa (10), Inês Neves, Mafalda Magalhães (8), Joana Guimarães (8), Ana Silva, Inês Moleiro (8), Ana Monteiro, Catarina Pacheco, Cármen Vieira, Ana Varela e Ana Pereira.

No último não conseguiram resultado positivo, claudicando perante o forte LAAC por 35-16. Jogaram: Joana Pinto, Ana Brito, Barbara Barbosa, Inês Neves (2), Mafalda Magalhães (1), Joana Guimarães (8), Ana Silva, Inês Moleiro (3), Ana Monteiro (1), Catarina Pacheco, Cármen Vieira, Ana Varela (1) e Ana Pereira.

A comitiva academista agradece a hospitalidade de Porto Salvo nesta deslocação em que as jovens tiveram a oportunidade de tirar uma fotografia com o finalista do programa ídolos, Carlos, que encontraram num shopping perto do local onde estava alojadas e conheceram Correia dos Santos, ex-jogador do Paço de Arcos em Hóquei em Patins, Campeão do Mundo e Europeu que marcou 5400 golos durante a sua actividade desportiva e que está agora com 83 anos.

A próxima ronda de jogos (10.ª, 11.ª e 12.ª Jornada) decorre em Espinho, no último fim-de-semana de Fevereiro.

Entretanto, a equipa academista mais jovem (infantis) enfrentou o seu primeiro jogo, perante o Arsenal de Canelas, que ficou 10-46. Jogaram: Lara Couto (5), Ana Ribeiro (1), Jessica Resende, Inês Correia (3), Inês Quinta, Sara Silva, Tatiana Quinta, Viviana Silva, Márcia Gomes, Elsa Teixeira

(1), Liliana Rodrigues e Luísa Paulo.

As juniores receberam o Andebol Clube Oliveira de Frades em jogo que ficou 17-23. Alinharam pela Académica: Maria Ramos, Joana Sousa (3), Eva Costa (8), Inês Reis (1), Isabel Santos, Lia Couto, Barbara Silva, Raquel Moleiro (3), Joana Amorim (1), Tânia Cavaco, Joana Costa, Patrícia Silva e Rosana Costa (1).

S. Félix da Marinha vitorioso

As jogadoras do andebol feminino do S. Félix da Marinha entraram este fim-de-semana em competição em quase todos os escalões, tendo vencido os três derbys disputados com o santa Isabel. As infantis claudicaram perante o Colégio de Gaia.

No nacional de juniores o S. Félix bateu o Santa Isabel por 23-22, num derby gaiense com muitos nervos e emoção, em que o vencedor foi a equipa que menos tremeu nos momentos decisivos.

No nacional de juvenis, perante o mesmo adversário, nova diferença mínima (27-26), numa partida em que o S. Félix andou sempre à frente do marcador, mas com um adversário que vendeu cara a derrota.

As Iniciadas do S. Félix dominaram o jogo desde o início até ao fim, situando-se o resultado final em 39-23, podendo ter sido muito mais dilatado, mas a rotação de todas as atletas, originou quebras evidentes no rendimento colectivo.

Por fim, num jogo onde o resultado não espelha a semelhança entre as duas equipas a nível técnico, tendo soobressaído, a nível táctico, maior número de falhas no sistema defensivo, as infantis perderam por 9-27, perante o Colégio de Gaia.

Sandra Soares



As iniciadas do... S. Félix (da Marinha) levaram a melhor sobre o andebol da... Santa Isabel

O Cantinho da Rambóia voltou a conquistar três pontos ao vencer o Corredoura de Paramos (1-0), em encontro da 9.ª jornada da I Divisão do Campeonato de Futebol Popular do Concelho de Espinho.

O Cantinho mantém, assim, a vantagem de quatro pontos sobre o segundo classificado, o Rio Largo que levou a melhor sobre os Leões Bairristas, no confronto que decidia a segunda posição da tabela classificativa.

Na jornada do fim-de-semana da I Divisão registaram-se, apenas, três vitórias – a do Juventude dos Outeiros com o Águias de Paramos; a do Cantinho e a do Rio Largo. Nos restantes encontros, as equipas empataram.

Entretanto, a Associação de Futebol Popular decidiu mandar concluir a 6 de Fevereiro próximo, pelas 15 horas, no campo de Cassufas, o jogo entre o Aldeia Nova e o Grupo Desportivo da Idanha que não chegou ao fim no passado dia 21.

O sorteio da terceira eliminatória da Taça Cidade de Espinho irá realizar-se no dia 2 de Fevereiro, às 19 horas, na sede da Associação de Futebol Popular do Concelho de Espinho.

I Divisão

Juventude Outeiros-Águias Paramos	5-2
Cantinho Rambóia-Corredoura Paramos	1-0
Rio Largo-Leões Bairristas	1-0
Império Anta-Associação Esmojães	2-2
AD Guetim-Estrelas Vermelhas	0-0
Quinta Paramos-Lomba Paramos	0-0
Magos Anta-Cruzeiro Silvalde	1-1

Classificação

	P	J	V	E	D	F-C
Cantinho da Rambóia	25	9	8	1	0	13-3
Rio Largo	21	9	6	3	0	15-5
Juventude Outeiros	20	9	6	2	1	23-8

Andebol feminino em festa (amanhã) e com apresentação da Académica Cup 2010

É já amanhã à noite, a partir das 22.30 horas, que o JDcaffe (junto ao Parque João de Deus) acolhe uma grande festa de angariação de fundos para a secção de andebol feminino da Associação Académica de Espinho.

Com entrada limitada (cinco euros), a festa

conta com a animação do dj Edworld – The Cook Singer, mas também haverá karaoke e outras surpresas.

Na ocasião será também apresentado o torneio de andebol feminino Académica Cup 2010.

Andebol do Sporting de Espinho Juniores campeões da primeira fase

A equipa de juniores de andebol do Sporting Clube de Espinho atingiu o final da primeira fase do Campeonato Nacional da II Divisão, da Zona 3, em primeiro lugar e passou, assim, à segunda fase da prova que irá por em confronto as duas primeiras classificadas de cada uma das zonas.

Nos restantes escalões etários salienta-se a vitória da equipa de iniciados diante o S. Paio de Oleiros, por 43-29 (21-14, ao intervalo) e a estreia da mais jovem equipa dos tigres, os minis, no Campeonato, conseguindo, com apenas oito jogadores, um excelente resultado, um empate a sete golos (4-6, ao intervalo) diante do Águeda, em Travassô. E por terem apenas oito atletas, os responsáveis pelo andebol do Sporting Clube de Espinho apelam a que os jovens apareçam para treinar "para fazermos uma equipa para o futuro", sendo os treinos todas as quartas-feiras, às 18 horas, no pavilhão Municipal de Espinho, em Cassufas (Anta).

De resto, a equipa de infantis foi perder a S. Paio de Oleiros, por 30-13 (18-5, ao intervalo), a de iniciados perdeu com o Colégio dos Carvalhos, por 35-29 (15-15, ao intervalo) e a de

juvenis foi derrotada pelo Futebol Clube do Porto por 27-22 (12-12, ao intervalo).

Eis a constituição das equipas do Sporting Clube de Espinho:

Minis – Bruno Aguiar, Leonardo Morgado, João Capela, Jorge Ferreira (1 golo), Francisco Vasconcelos (3), João Póvoa (3), João Soares e Diogo Almeida.

Infantis – Dinis Canastro, Miguel Gonçalves (1 golo), Diogo Ramos (1), Lourenço Santos (2), Tiago Guedes (3), Cristiano Gonzaga (2), José Luís, João Ferreira, Ivo Gonçalves (4), José Cruz, Diogo Guimarães, Ivo Bernardo, Manuel Cunha e João Póvoa.

Iniciados (jogo com os Carvalhos) – Rui Moreira, Diogo Pinto, Paulo Costa, Emanuel Coelho (1 golo), Rodrigo Baldaia, Fábio Monteiro, Francisco Relvas (4), António Pinheiro, Tiago Pereira, Hugo Costa, Ricardo Ramos (6), Manuel Lima (1), João Ramos (12) e Manuel Sousa (5).

Iniciados (jogo com o S. Paio de Oleiros) – Rui Moreira, Diogo Pinto, Paulo Costa, Emanuel Coelho (9 golos), Nuno Pereira, Fábio Monteiro (3), Francisco Relvas (8), Ivo Ribeiro, Tiago Pereira (1), Hugo Costa, Ricardo Ramos (5), Manuel Lima, João Ramos (14) e Manuel Sousa.

Juvenis – Rui Pereira, Pedro Câmara, Vasco Silva, Marcelo Teixeira, André Colmente, Rui Gonçalves (3 golos), João Fonseca, João Pinhal (7), Bruno Gonzaga (3), Diogo Aguiar, Rodrigo Gouveia (1), Ricardo Guimarães (6) e Paulo Castro (2).

Campeonato Nacional de Juniores

II Divisão – 1.ª Fase – Zona 3

Sporting de Espinho-Alavarium 39-27
Águeda AC-S. Paio de Oleiros 19-26
Boavista-Sanjoanense 33-36

Classificação

	P	J	V	E	D	F-C
Sporting de Espinho	36	12	12	0	0	433-305
Boavista	30	12	9	0	3	411-301
Sanjoanense	28	12	8	0	4	384-351
S. Paio de Oleiros	26	12	7	0	5	372-345
Alavarium	18	12	3	0	9	296-341
Académico	18	12	3	0	9	313-400
Águeda	12	12	0	0	12	259-425

Sporting de Espinho, 39 Alavarium, 27

Jogo no pavilhão Joaquim Moreira da Costa Júnior, em Espinho.

Árbitros: Francisco Leite e Porfírio Tavares.
Oficial de mesa: Mário Pangaio.

Ao intervalo: 19-11.

Sporting Clube de Espinho – Ricardo Moreira, e Diogo Oliveira (guarda-redes); João Ramos (6 golos), Filipe Meneses (7), Miguel Tavares (3), Bruno Antunes (4), Bruno Marques, Sérgio Gouveia (3), Marcos Silva (1), André Machado (4), André Ribeiro (2), Miguel Esteves (4), Mário Varela (2) e André Sousa (3).

Treinador: Hugo Valente.

Alavarium Andebol Clube de Aveiro – Paulo Bizarro (guarda-redes); André Oliveira, Victor Marquez, Diogo Magalhães (2), André Vieira, Francisco Silva (1), Pedro Pintor (3), Bruno Oliveira (8), Marco Ribeiro (1), Tiago Sá (1), Hugo Fernandes (5), Luís Sá (6), Miguel Domingues e Edgar Martins.

Treinador: Paulo Gomes.

Manuel Proença

Voleibol Tigres vencem nos Açores

A equipa de voleibol sénior masculina do Sporting Clube de Espinho foi aos Açores, à Ilha Terceira, bater a equipa do Fonte Bastardo por 3-2, em encontro a contar para a Divisão A1. Os campeões nacionais ocupam a primeira posição da tabela classificativa, com mais três pontos que o segundo classificado, o Vitória de Guimarães.

Não foi nada fácil o jogo disputado nos Açores e os tigres estiveram mesmo a perder por 2-0. Depois, os pupilos de Francisco Fidalgo recuperaram e venceram os três 'sets' seguintes.

Fonte Bastardo, 2 Sporting de Espinho, 3

Jogo no Complexo Desportivo Vitorino Nemésio, na Ilha Terceira (Açores).

Árbitros: Hélio Ormonde (AV S. Miguel) e Carlos Correia (AV Ilha Terceira).

Parciais: 25-23 (26m), 25-19 (24m), 16-25 (21m), 19-25 (25m) e 13-15 (16m).

Associação de Jovens de Fonte Bastardo – Rui Santos (7 pontos), Fabiano Sousa (3), Manuel Silva (14), Guilherme Sousa (16), Rodolpho Novaes (16) e Miguel Meneses (7) – seis inicial; João Coelho (libero), Luís Coelho, Lafit Alves, Ricardo Frá (1), Murilo Silva e Ricardo Silva (1).

Treinador: Luís Resende.

Sporting Clube de Espinho – Miguel Maia (1), Flávio Cruz (18), Rafael Kager 'Rafa' (9), Tomas Aldazabal (7), Roberto Reis (10) e Jonatas Nascimento (20) – seis inicial; Hugo Ribeiro (libero), Bruno Gonçalves, Fabrício Silva 'Kibinho', Rui Moreira, Filipe Pinto e Roberto David 'Robertão' (10).

Treinador: Francisco Fidalgo.

Divisão A1

Esmoriz-Leixões 1-3
(18-25, 25-16, 26-28 e 23-25)

Machico-Vitória de Guimarães 0-3
(18-25, 16-25 e 19-25)

Fonte Bastardo-Sporting de Espinho 2-3
(25-23, 25-19, 16-25, 19-25 e 13-15)

Benfica-Vilacondense 3-0
(25-22, 25-19 e 30-28)

Castêlo da Maia-Caldas 3-0
(25-22, 27-25 e 25-16)

Classificação

	P	J	V	D	F-C
Sporting de Espinho	39	20	19	1	58-14
Vitória de Guimarães	36	20	16	4	52-20
Benfica	35	19	16	3	52-12
Castêlo da Maia	32	19	13	6	46-24
Fonte Bastardo	31	20	11	9	45-32
Vilacondense	31	20	11	9	37-34
Esmoriz	28	20	8	12	29-44
Marítimo	27	19	8	11	27-42
Académica de Espinho	26	20	6	14	27-44
Machico	24	19	5	14	22-47
Caldas	24	20	4	16	20-52
Leixões	21	20	1	19	8-58

Próxima jornada

Leixões-Vilacondense
Fonte Bastardo-Caldas
Marítimo-Castêlo da Maia
Machico-Benfica
Sporting de Espinho-Esmoriz
Vitória de Guimarães-Académica de Espinho
Machico-Castêlo da Maia
Marítimo-Benfica

Divisão A2

Académica de S. Mamede-CV Oeiras 3-0
(25-19, 25-22 e 25-19)

VC Viana-Desportivo da Póvoa 3-0
(25-17, 25-22 e 25-15)

Clube K-Clube de Vólei de Espinho 3-1
(25-17, 30-32, 25-23 e 25-20)

Aliança de Ovar-Académica de Coimbra 2-3
(25-16, 22-25, 23-25, 25-23 e 11-15)

CV Lisboa-Fiães 3-0
(25-21, 26-24 e 25-15)

Gueifães-Ala de Gondomar 3-0
(25-14, 25-22 e 25-16)

Classificação

	P	J	V	D	F-C
Clube K	34	17	17	0	51-6
Gueifães	32	17	15	2	47-13
Fiães	30	17	13	4	40-20
CV Lisboa	29	17	12	5	40-22
Académica de S. Mamede	28	17	11	6	39-25
Aliança de Ovar	28	17	11	6	38-25
Académica de Coimbra	23	17	6	11	26-39
VC Viana	22	17	5	12	21-40
Clube de Vólei de Espinho	21	17	4	13	24-41
CV Oeiras	21	17	4	13	22-44
Ala de Gondomar	21	17	4	13	18-44
Desp. Póvoa	17	17	0	17	4-51

Próxima jornada

CV Oeiras-Desportivo da Póvoa
Clube de Vólei de Espinho-Académica de S. Mamede
Académica de Coimbra-VC Viana
Ala de Gondomar-Aliança de Ovar
Gueifães-CV Lisboa

Manuel Proença

Sporting de Espinho-Esmoriz em directo na Sporttv (às 17 horas de sábado)

O jogo que opõe as equipas do Sporting Clube de Espinho e do Esmoriz Ginásio Clube, relativo à primeira fase do Campeonato Nacional da Divisão A1 de voleibol, seniores masculinos, será disputado no sábado, às 17 horas, no Pavilhão do Joaquim Moreira da Costa Júnior e terá honras de transmissão televisiva no canal SportTV.

Sporting de Espinho no futebol distrital de escolas A (Série A)

Segunda parte de luxo

A de escolas A de futebol do Sporting Clube de Espinho venceu o Vilamaiorense por 2-1, em encontro a contar para o Campeonato Distrital daquele escalão etário, na Série A.

A equipa espinhense entrou muito mal no jogo. Tudo corria mal talvez porque as crianças madrugaram para jogar. E, como um azar nunca vem só, foi o Sporting de Espinho a abrir o

marcador, por volta dos doze minutos, com um golo na própria baliza, chegando, portanto, ao intervalo, a perder por uma bola a zero.

Após o regresso do balneário e depois da preleção do seu treinador, o Sporting Clube de Espinho arrancou para uma segunda parte de grande nível. Dizia quem assistia na bancada que era um regalo ver estes miúdos trocar a bola e fruto dessa qualidade surgiu, naturalmente, o golo do empate por Rafael Rocha, a culminar uma grande jogada de entendimento com o seu capitão, Simão Fernandes.

O Sporting de Espinho, motivado pelo golo e pela bela exibição, encostou o seu adversário à defesa, partindo para a vitória com um grande golo de Simão Fernandes a premiar uma exibi-

ção como há muito não se via.

O resultado peca por escasso. Porém, não podemos esquecer que na primeira parte o Sporting de Espinho não existiu. Por outro lado, o seu opositor não conseguiu travar a grande qualidade do jogo dos tigres porque sendo fisicamente mais forte, os seus atletas recorriam constantemente ao jogo violento, abusando com entradas à margem da lei, deixando marcas em alguns dos atletas espinhenses.

Sp. Espinho, 2 - Vilamaiorense, 1

Jogo no Parque de Jogos de Sanguedo, em Sanguedo.

Árbitros: Marisa Castro e Nelson Pereira (AF

Aveiro).

Sporting Clube de Espinho – Diogo Silva, João Moreira, Simão, Ruben Moleiro, Eduardo Ferreira, Diogo Magalhães e João Guilherme.

Jogaram ainda: Rafael, Hugo Catarino e Tiago Folha.

Treinador: Arlindo Cabral.

Adjuntos: Filipe Santos e Paulo Campos.

Associação Desportiva e Recreativa Vilamaiorense – Victor, Emanuel, Eduardo, João Filipe, David e Cláudio Tiago.

Jogaram ainda: André e Diogo.

Treinador: Tiago Costa.

Ao Intervalo: 0-1.

Marcadores: João Guilherme (p.b.); Rafael e Simão.

Hóquei em patins

Juvenis da Académica no Nacional

Em partida de descompressão já que o objectivo do apuramento para os campeonatos nacionais estava conseguido, os juvenis academistas deslocaram-se ao reduto do Infante de Sagres onde acabaram por perder por 6-3. Marcaram pela Académica Pedro Mourão (2) e Daniel Leandro (1).

Apesar da derrota, os academistas já haviam assegurado o segundo lugar no campeonato distrital, logo a seguir ao Futebol Clube do Porto pelo que vão agora disputar o nacional na zona

B com: Infante de Sagres, Oliveira do Hospital, Sanjoanense, Académica de Coimbra e Bom Sucesso.

Na última jornada do distrital, os juniores também ainda mantinham a esperança de conseguir o apuramento, mas uma derrota por 4-2 em casa do Infante de Sagres ditou o seu afastamento do campeonato nacional.

Os iniciados ficaram em 10.º lugar no campeonato distrital ao averbarem uma derrota por 7-6 em partida disputada em casa do Paço Rei onde não faltou emoção, já que depois de terem inaugurado o marcador os academistas estiveram a perder por 5-1, conseguindo depois uma recuperação que chegou a fazer acreditar que uma viragem no marcador era possível, embora não e tenha chegado a concretizar.

Ainda nas camadas jovens, os infantis foram empatar a duas bolas no reduto do Santa Cruz e os pequenos mochos escolares empataram em casa do Olá Mouriz numa partida com meia dúzia de golos para cada lado.

Sandra Soares

Regional de iniciados femininos

Voleibol do Sporting de Espinho na fase final

potencial, mas a falta de competitividade que o Campeonato tem apresentado, não tem contribuído para uma evolução mais rápida em termos táticos pelo que esperamos atingir o nível desejado na próxima fase", afirma Filipe Rocha.

As jovens tigres alinharam com: Vanessa Paquete, Rita Silva, Mariana Leite, Inês Pereira, Catarina Lacerda, Inês Oliveira (cap.), Adriana Mendes, Andreia Fragoso, Luísa Fernando, Luísa Carvalho, Maria Silva e Carolina Aparício.

Treinador: Filipe Rocha.
Seccionista: José Pedro Vieira.

Iniciados masculinos

Académica de Espinho-Sporting de Espinho 1-3 (25-15, 10-25, 15-25 e 24-26)

Iniciados femininos

Boavista-Sporting de Espinho 0-3 (8-25, 8-25 e 9-25)

Infantis masculinos

Sporting de Espinho-Juventude Pacense 1-3 (25-27, 22-25, 25-20 e 12-25)
Académica de Espinho-Académica de S. Mamede . 0-3 (17-25, 15-25 e 15-25)

Juvenis masculinos

Latino Coelho-Académica de Espinho A 1-3 (25-15, 11-25, 11-25 e 17-25)
Sporting de Espinho-Esmoriz 2-3 (25-20, 25-22, 22-29, 29-31, 18-25 e 10-15)
Académica de Espinho B-Leixões 0-3 (21-25, 23-25 e 22-25)

Juniores femininos

Gueifães-Sporting de Espinho 3-0

Seniores femininos

Sporting de Espinho-Castêlo da Maia 1-3 (20-25, 23-25, 25-23 e 20-25)

Manuel Proença

Em Oliveira de Azeméis

Derrota pesada

Na deslocação ao reduto da Oliveirense, os academistas entraram com tudo e efectuaram uma boa primeira parte que não fazia adivinhar o resultado final (8-3), mas alguns erros fatais dos mochos e a experiência de muitos anos de jogadores como Tó Neves a influenciar a arbitragem ditaram a pesada derrota e a queda dos academistas para a 11.ª posição.

Os academistas foram os primeiros a marcar, por Eduardo Brás, mas os festejos ainda não haviam terminado e já Tó Neves tinha conseguido dar a volta ao resultado, Fred repôs a igualdade na partida através da marcação de uma grande penalidade, mas os mochos voltaram a ficar em desvantagem cabendo a Miguel Sousa o terceiro e último tento dos espinhenses na partida.

A Oliveirense acabou por conseguir ir para o intervalo em vantagem num prenúncio do que seria a segunda parte em que erros defensivos da turma do mocho aliados à experiência do adversário e a uma arbitragem avessa a marcar faltas à turma da casa levou os visitantes a perderem por completo a cabeça deixando que o resultado se avoluma-se até aos pesados 8-3 finais.

Os academistas têm agora a difícil tarefa de esfriar os ânimos e encontrarem motivação para que possam enfrentar o Óquei de Barcelos, no próximo sábado na sua melhor forma e conquistarem três preciosos pontos na luta pela manutenção. A partida está marcada para as 18.30 horas, no pavilhão Arquitecto Jerónimo Reis.

Oliveirense, 8 Académica de Espinho, 3

Jogo em Oliveira de Azeméis.
AAE: André Girão, Miguel Sousa (1), Eduardo Brás (1), João Pinto, Vitor Hugo e ainda Rui Silva, Fred (1) e Viti.
Treinador: Paulo Freitas.
Cartões azuis: Fred. Ao intervalo: 4-3.

I Divisão

Paço d'Arcos-Valongo	9-7
Benfica-Oeira	7-1
Juventude de Viana-Candelária	5-2
Porto Santo-Física	2-3
FC Porto-Gulpilhares	9-0
Oliveirense-Académica de Espinho	8-3
OC Barcelos-Braga	3-2

Classificação

	J	V	E	D	GM-GS	P
FC Porto	12	11	1	0	81-25	34
Benfica	12	10	2	0	55-24	32
Juv. Viana	12	7	2	3	57-43	23
Física	12	6	1	5	41-34	19
Gulpilhares	12	5	3	4	43-50	18
Valongo	12	5	3	4	52-61	18
Oliveirense	12	6	0	6	46-43	18
Candelária	10	4	3	3	32-26	15
OC Barcelos	12	3	2	7	32-52	11
Porto Santo	12	3	1	8	39-52	10
AAEspinho	12	2	4	6	38-52	10
Paço d'Arcos	12	3	1	8	37-55	10
Oeiras	11	3	0	8	38-51	9
Braga	11	2	1	8	29-51	7

Próxima jornada

Valongo-Benfica
Oeiras-Juventude de Viana
Candelária-Porto Santo
Física-FC Porto
Gulpilhares-Oliveirense
Académica de Espinho-OC Barcelos
Braga-Paço d'Arcos

Sandra Soares

"Motivados para conquistar três pontos" – Paulo Freitas e o (próximo) jogo com o Barcelos

O técnico academista Paulo Freitas reconhece que a sua equipa não foi suficientemente forte para responder às adversidades na partida em casa do Oliveirense e mostra insatisfeito com o lugar ocupado na tabela classificativa, pelo que, pese o respeito pelo Barcelos, o próximo jogo é para ganhar.

– Os academistas entraram bem mas acabaram com uma pesada derrota em Oliveira de Azeméis. Excesso de confiança?

"Apenas erros que não são normais acontecerem ditaram o avolumar do resultado nos últimos dez minutos."

– O que destabilizou a equipa levando-a a cometer tantos erros, em especial na segunda parte?

"Errar é humano, daí que em determinado momento não fomos suficientemente fortes para responder às adversidades e acabamos por nos

afundar colectivamente."
– No 11.º lugar, a Académica de Espinho não está numa posição confortável com vista ao seu principal objectivo (manutenção).

"O lugar não é o que tínhamos perspectivado, claramente não estamos satisfeitos, mas ainda assim estamos dentro dos objectivos traçados (manutenção)."

– Apesar dos sérios problemas desta época, o Óquei de Barcelos encontra-se em fase ascendente na tabela classificativa. É essencial uma vitória em casa no próximo sábado?

"Estamos a preparar-nos para ganhar, sabemos que o adversário vem em crescendo de resultados, mas estamos muito confiantes e motivados para conquistar três pontos, pese embora o respeito que o adversário nos merece."

Sandra Soares

CLÍNICA RADIOLOGIA
Dr. NELSON DE OLIVEIRA
www.drnelsondeoliveira.com

Clínica Médico-Dentária
Rosa Neves, Lda.
Rua 29, n.º 696 (entre as ruas 26 e 24)
Marcações pelos telef.: 22 734 01 16 e 91 496 13 67

CLÍNICA MÉDICO
LEOPOLDINA SANTOS TAVARES
MÉDICA DENTISTA
TERAPIA DA FALA - Andreia Tavares
Acordos: ACASA - CGD - MULTICARE
Rua 23, n.º 773 - 1.º Esq. - 450-277 ESPINHO
Telef. 22 732 41 21 • Tlm. 967 742 865

MÉDICOS DENTISTAS
SAMS QUADROS
SAMS * CGD
ADVANCE CARE * MÉDIS
Edifício S. Pedro
Sala W
Rua 23, n.º 174
Telef. 22 734 86 93
JORGE FERREIRA
BRUNO MORRIS

GABINETE DE RADIOLOGIA DE ESPINHO
Dr. Krug Noronha
Especialidades:
– Radiologia Geral Digital
– Radiologia Dentária Digital
– Mamografia Digital
– Ecografia
– TAC
– Análises Clínicas
DRA. HELENA CUNHA (Dir. Técnica) – DR. CARLOS KRUG NORONHA
DR. JOSÉ LUÍS KRUG – DRA. M. CARMO VASCONCELOS – DR. NUNO KRUG NORONHA
Acordos com: ADSE, SAMS, PORTUGAL TELECOM, PSP, GNR, CGD, ACASA, MINIST. JUSTIÇA, CTT, MEDIS, MULTICARE, SNS e ADVANCECARE
Consultório: R. 20, n.º 1436 r/c • Telef. 227334100 • Fax: 227334110 • Horário: Das 8 às 19h00

IMPLANTES – ORTODONTIA FIXA
Novidades: ORTODONTIA INVISÍVEL INVISALIGN
BRANQUEAMENTO ZOOM ADVANCED POWER
Dr. Jorge Pacheco
Dr. Gustavo Pacheco
Acordos: ACASA, CGD, EDP, EUROESPUMA, PHILIPS, SAMS, CRUZ VERMELHA
R. 8, n.º 381-1.º • 4500 ESPINHO • Telef. 22 734 27 18 / 96 103 44 20
Aos sábados por marcação • www.clinicaspacheco.com

Futebol de formação

Campeonato Nacional de Juniores

II Divisão – Série B

Table with 2 columns: Team, Points. Includes Sporting de Espinho-Beira Mar, Sanjoanense-Paços de Ferreira, etc.

Classificação

Table with 7 columns: P, J, V, E, D, F-C, Points. Lists teams and their stats.

Próxima jornada

Table with 2 columns: Team, Opponent. Lists upcoming matches.

Campeonatos Distritais de Aveiro

Juvenis – I Divisão – Zona Norte

Table with 2 columns: Team, Points. Lists district champions.

Classificação

Table with 7 columns: P, J, V, E, D, F-C, Points. Lists teams and stats.

Juvenis – II Divisão – Série A

Table with 2 columns: Team, Points. Lists teams and points.

Classificação

Table with 7 columns: P, J, V, E, D, F-C, Points. Lists teams and stats.

Iniciados – I Divisão – Zona Norte

Table with 2 columns: Team, Points. Lists teams and points.

Classificação

Table with 7 columns: P, J, V, E, D, F-C, Points. Lists teams and stats.

Iniciados – II Divisão – Série A

Table with 2 columns: Team, Points. Lists teams and points.

Classificação

Table with 7 columns: P, J, V, E, D, F-C, Points. Lists teams and stats.

Table with 2 columns: Team, Points. Lists Canedo and Sp. Espinho.

Iniciados – II Divisão – Série B

Table with 2 columns: Team, Points. Lists teams and points.

Classificação

Table with 7 columns: P, J, V, E, D, F-C, Points. Lists teams and stats.

Infantis A – Série A

Table with 2 columns: Team, Points. Lists teams and points.

Classificação

Table with 7 columns: P, J, V, E, D, F-C, Points. Lists teams and stats.

Próxima jornada

Table with 2 columns: Team, Opponent. Lists upcoming matches.

Infantis A – Série B

Table with 2 columns: Team, Points. Lists teams and points.

Classificação

Table with 7 columns: P, J, V, E, D, F-C, Points. Lists teams and stats.

Próxima jornada

Table with 2 columns: Team, Opponent. Lists upcoming matches.

Infantis B – Série A

Table with 2 columns: Team, Points. Lists teams and points.

Classificação

Table with 7 columns: P, J, V, E, D, F-C, Points. Lists teams and stats.

Próxima jornada

Table with 2 columns: Team, Opponent. Lists upcoming matches.

Infantis B – Série B

Table with 2 columns: Team, Points. Lists teams and points.

Classificação

Table with 7 columns: P, J, V, E, D, F-C, Points. Lists teams and stats.

Próxima jornada

Table with 2 columns: Team, Opponent. Lists upcoming matches.

Escolas A – Série A

Table with 2 columns: Team, Points. Lists teams and points.

Classificação

Table with 7 columns: P, J, V, E, D, F-C, Points. Lists teams and stats.

Próxima jornada

Table with 2 columns: Team, Opponent. Lists upcoming matches.

Escolas A – Série B

Table with 2 columns: Team, Points. Lists teams and points.

Classificação

Table with 7 columns: P, J, V, E, D, F-C, Points. Lists teams and stats.

Próxima jornada

Table with 2 columns: Team, Opponent. Lists upcoming matches.

Escolas B – Série A

Table with 2 columns: Team, Points. Lists teams and points.

Classificação

Table with 7 columns: P, J, V, E, D, F-C, Points. Lists teams and stats.

Próxima jornada

Table with 2 columns: Team, Opponent. Lists upcoming matches.

Escolas B – Série B

Table with 2 columns: Team, Points. Lists teams and points.

Classificação

Table with 7 columns: P, J, V, E, D, F-C, Points. Lists teams and stats.

Próxima jornada

Table with 2 columns: Team, Opponent. Lists upcoming matches.

Escolas C – Série A

Table with 2 columns: Team, Points. Lists teams and points.

Classificação

Table with 7 columns: P, J, V, E, D, F-C, Points. Lists teams and stats.

Próxima jornada

Table with 2 columns: Team, Opponent. Lists upcoming matches.

Futsal

Campeonato Distrital de Aveiro

Seniores masculinos – I Divisão

Table with 2 columns: Team, Points. Lists district champions.

Classificação

Table with 7 columns: P, J, V, E, D, F-C, Points. Lists teams and stats.

Próxima jornada

Table with 2 columns: Team, Opponent. Lists upcoming matches.

Feminino – Zona Norte

Table with 2 columns: Team, Points. Lists teams and points.

Classificação

Table with 7 columns: P, J, V, E, D, F-C, Points. Lists teams and stats.

Próxima jornada

Table with 2 columns: Team, Opponent. Lists upcoming matches.

TOTOBOLA

Concurso dos Órgãos de Informação n.º 06/2010 de 07/02/2010. Prognóstico "Defesa de Espinho", Redacção Desportiva:

- 1. Porto-Naval 1
2. Sporting-Académica 1
3. Olhanense-Nacional 2
4. Marítimo-U. Leiria 2
5. V. Guimarães-P. Ferreira X
6. Rio Ave-Leixões X
7. Oliveirense-Santa Clara 2
8. Varzim-Estoril 2
9. Portimonense-Chaves X
10. Aves-Trofense X
11. Bolonha-Ac. Milan 2
12. Fiorentina-Roma 1
13. Chelsea-Arsenal 1

Com muita chuva a atrapalhar, mas deu para...

Passar em Melgaço, Viana do Castelo, Caminha e Vila Nova de Cerveira



Pedro Gomes reduziu para 3-1, mesmo sobre o intervalo.

Na segunda parte pouco há a dizer pois a chuva intensa que caiu deixou o sintético em muito mau estado e impraticável para o futebol, com a bola a prender-se muito pois era muita a água, não havendo por isso muito futebol.

Terminada a partida e depois do banho merecido, foi à mesa que, uma vez mais, se viveu o espírito de veterania, com ambas as equipas a selarem a amizade. Note-se que foi a primeira vez que a equipa de Esmojães jogou com a de Melgaço. A visita ao concelho de Espinho desta equipa será em Junho próximo.

O próximo jogo dos veteranos de Esmojães realiza-se em Cucujães.

Melgacense, 3 Associação de Esmojães, 1

Jogo no centro de Estágio de Melgaço.

Árbitro: Aníbal Araújo.

Melgacense – Joca; Adolfo, Nabeiro, Raul e Nelo; Sinfino, Filipe e Paulão; Huniria, Vítor Cardadeiro e Carlos Tê.

Jogaram ainda: Sérgio, Ramalheiras, Guerra, Garcia, Augusto, Vítor, Luís, Carlos Dias e Adelino Gouveia.

Treinador: Vítor Califa.

Associação Desportiva de Esmojães – Carlos Bernardes; Alfredo, Teixeira, Ilhó e Vicente; Marcelino, Tó Manel e Vítor Bernardes; Canedo (cap.), Pedro Gomes e Dino.

Jogaram ainda: Quim Martins, Manuel Silva, Vítor Jorge, Ilídio, Costinha, Pedro Bernardes, Carlos Silva e Abel Fernandes.

Treinador: Quim Zé Sarreia.

Marcadores: Paulão (2 golos) e Carlos Tê; Pedro Gomes.

A equipa de futebol de veteranos da Associação Desportiva de Esmojães realizou, no sábado, mais um jogo, desta vez em Melgaço, contra a equipa local do Melgacense.

Aproveitando a deslocação a Melgaço a secção de veteranos de Esmojães saiu de manhã cedo pois o jogo era às 17 horas e aproveitou para conhecer outras cidades como Viana do Castelo, Caminha e Vila Nova de Cerveira.

Depois de um dia espectacular, com sol, eis que à hora do jogo começou a chover sem parar. Foi uma chuva intensa que veio estragar o espectáculo.

Começou melhor a equipa de Anta, com um futebol rápido e simples, acabou por chegar com facilidade à área do Melgacense. Só que os avançados de Esmojães não acertavam com a baliza, a equipa de Melgaço reagiu (e de que maneira) e, em cinco minutos fez dois golos – aos 15 e 20 minutos, com a defesa dos antenses com culpas nos dois tentos.

A chuva cada vez era mais e um pouco abalada pelos golos, a equipa de Anta viria ainda a sofrer o 3-0 aos 35 minutos, numa jogada rápida de contra-ataque.

Os antenses reagiram e, num livre directo,

Futebol veterano Ganhou quem... acreditou no empate!

A equipa de futebol veteranos do Clube Académico de Espinho realizou, no sábado, mais um jogo, desta vez recebendo os velhos amigos de Santa Maria da Feira, o Soutense.

Este jogo o Soutense foi uma partida bastante disputada no meio campo. O nulo ao intervalo, deve-se, sobretudo, à inoperância dos locais e ao guarda-redes dos forasteiros.

Após o reatamento o Soutense começou a acreditar no empate, mas tal era o desnorde dos espinhenses na procura do golo inaugural que os forasteiros, sem nada que o fizesse prever, num rápido lance de ataque, acabaram por marcar.

Boa arbitragem.

No sábado, o Clube Académico de Espinho recebe o Santa Comba Dão.

Académico de Espinho, 0 Soutense, 1

Clube Académico de Espinho – Rocha; Adriano, Miguel, Filipe e Martins; Lila, Martinel e Sérgio; Granja, Zé e Duarte.

Jogaram ainda: Pinhal, Moreira, Mário e Nuno.

Soutense – Bruno; Figueiredo, Tono, Ângelo e Tone; Bernardo, Morais e Tono Azevedo; Paulo, Ecsen e Veloso.

Escola de hóquei (de sala) da Académica de Espinho

Primeiro golo dos Mochinhos

Após o ano zero, em termos competitivos, a Escola de Hóquei da Associação Académica de Espinho arrancou com a competição, apresentando uma equipa que compete em sub-12, embora com atletas muito jovens (sub-9). No fim-de-semana, o primeiro golo, dedicado a Fernando Meneses, foi festejado como se de um título se tratasse.

A formação em hóquei (sala e campo) na Associação Académica de Espinho nasceu ano passado em resultado de um protocolo assinado com a Associação de Desenvolvimento do Concelho de Espinho (ADCE), Câmara Municipal de Espinho e Federação Portuguesa de Hóquei, através do qual crianças utentes daquela associação, pertencentes a diferentes zonas do concelho (Marinha, Anta e Esmojães), puderam iniciar-se na modalidade.

Com o desenvolvimento do projecto, este ano, foi possível iniciar a prática competitiva oficial no escalão sub-12 com uma equipa mista, embora os atletas do grupo academista sejam mais jovens (sub-9), dado que não há competição para escalões inferiores.

O grupo deste ano integra alguns dos elementos mais entusiastas do ano anterior a que se juntaram outros não menos entusiastas e após o primeiro jogo de sala no pavilhão da Académica em que a derrota foi o menos importante para familiares e amigos que apoiaram a equipa de forma exemplar, os jovens enfrentaram a sua primeira deslocação.

Este fim-de-semana os mochininhos jogaram em Lousada, no reduto do Juventude local, o outro clube de hóquei da cidade, e, apesar de nova derrota, marcaram o seu primeiro golo oficial, muito festejado por todos os elementos da comitiva.

O coordenador da formação academista e técnico da equipa, José Pinho, explica que não se deve desvalorizar tal feito, pois "não podemos esquecer que os "mochinhos" defrontaram um grupo de sub-12 que pratica a modalidade há quatro, cinco anos, num clube que dispõe de duas horas diárias de pavilhão para gerir os treinos das suas equipas."

E aqui o técnico lembra que "na Académica a secção dispõe de uma hora e quarenta e cinco minutos por semana para fazer evoluir a quali-

dade técnico-táctica dos quarenta e cinco mochininhos".

Assim, apesar do resultado final de 6-1 a favor do Juventude de Lousada, a euforia e a alegria dos atletas era imensa no final do jogo, não pelo resultado, mas porque deram mais um passo importante na sua formação.

José Pinho sublinha que "jogaram os dezasseis atletas, dos quatro períodos de sete minutos e meio conseguimos não sofrer golos em dois, conseguimos marcar o nosso primeiro golo, dedicado ao senhor Meneses e começamos a ter a percepção da importância da organização e do jogo de equipa".

Aliado a isto, "o gosto pela modalidade cresce cada dia que passa. Portanto, a nova fornada de mochos iniciou o seu percurso para dar continuidade a uma geração gloriosa dentro do clube e na modalidade", garante o técnico.

No jogo contra a Juventude de Lousada alinharam inicialmente: Júnior, André Filipe, Sandro, Telmo, Rodrigo e Rúben. Jogaram ainda, pelo menos um período: André (gr), Rodrigo Gomes, Leonardo, Diogo, Joel, André Rodrigues, João Gomes, Luís Gomes, Bernardo e Erika. O golo da Académica foi apontado por Telmo, aos três minutos do quarto tempo, após uma grande assistência de Rodrigo.

Um nota final para o grande entusiasmo dos encarregados de educação e familiares destes pequenos mochos que após o grande apoio demonstrado em casa se deslocaram em grande número a Lousada, para acompanhar a equipa.

Por tudo isto, José Pinho deixa uma palavra de agradecimento "a todos os que nos têm apoiado e confiam no nosso trabalho – ADCE, Académica, Câmara Municipal de Espinho, Federação Portuguesa de Hóquei e aos encarregados de educação."

Sandra Soares

AGENDA DESPORTIVA



ANDEBOL

Campeonato Regional de Minis Masculinos – Taça Cidade da Mealhada – 2.ª Fase – Arsenal Canelas-Sporting Clube de Espinho, domingo, às 17 horas, no pavilhão do Arsenal Canelas, em Canelas (Estarreja).

Campeonato Regional de Infantis Femininos – Associação Académica de Espinho-Sanjoanense, domingo, às 17 horas, no pavilhão Arquitecto Jerónimo Reis, em Espinho.

Campeonato Nacional de Infantis Femininos – 1.ª Fase – Zona 2 – Moimenta da Beira-S. Félix da Marinha, sábado, às 10 horas, no pavilhão Municipal de Moimenta da Beira, em Moimenta da Beira.

Campeonato Nacional de Iniciados Masculinos – I Divisão – 2.ª Fase – Grupo A – Zona 1 – ABC de Braga-Sporting Clube de Espinho, sábado, às 12 horas, no pavilhão Flávio Sá Leite, em Braga.

Campeonato Nacional de Juvenis Femininos – 1.ª Fase – Zona 3 – Associação Académica de Espinho-Sanjoanense, sábado, às 13.30 horas, no pavilhão Arquitecto Jerónimo Reis, em Espinho.

Campeonato Nacional de Juvenis Femininos – 1.ª Fase – Zona 2 – S. Félix da Marinha-Salgueiros, sábado, às 17 horas, no pavilhão Municipal da Escola de Arcozelo, em Arcozelo.

Campeonato Nacional de Iniciados Masculinos – I Divisão – Zona 2 – 1.ª Fase – Fermentões-Sporting Clube de Espinho, domingo, às 12 horas, no pavilhão Joaquim Moreira da Costa Júnior, em Espinho.

Campeonato Nacional de Juniores Femininos – 1.ª Fase – Zona 2 – S. Bernardo-Associação Académica de Espinho, domingo, às 15 horas, no pavilhão Gimnodesportivo de S. Bernardo, em S. Bernardo.

Campeonato Nacional de Juniores Femininos – 1.ª Fase – Zona 2 – Oliveira de Frades-S. Félix da Marinha, domingo, às 15 horas, no pavilhão de Oliveira de Frades, em Oliveira de Frades.



ATLETISMO

Campeonato Nacional de Clubes em Pista Coberta – Sábado, a partir das 14 horas e domingo, a partir das 14 horas, na Pista António Leitão, na Nave Polivalente de Espinho, em Silvalde.



FUTEBOL

Campeonato Distrital de Aveiro de Escolas C – Série A – União de Lamas-ADF Anta, sábado, às 11.30 horas, no campo N.º2 do Estádio Comendador Henrique Amorim, em Santa Maria de Lamas.

Campeonato Distrital de Aveiro de Escolas B – Série A – Sanguedo-Sporting Clube de Espinho, sábado, às 11.30 horas, no Parque de Jogos de Sanguedo, em Sanguedo.

Campeonato Distrital de Aveiro de Escolas B – Série A – União de Lamas-ADF Anta, sábado, às 11.30 horas, no campo N.º2 do Estádio Comendador Henrique Amorim, em Santa Maria de Lamas.

Campeonato Distrital de Aveiro de Escolas B – Série A – Sporting Clube de Silvalde-Fiães, sábado, às 11.30 horas, no campo de relva sintética do Complexo Desportivo da Seara, em Silvalde.

Campeonato Distrital de Aveiro de Escolas A – Série B – Geração Paramos-Paços de Brandão, sábado, às 14.15 horas, no campo de relva Sintética do Complexo Desportivo de Paramos, em Paramos.

Campeonato Distrital de Aveiro de Escolas A – Série A – Fiães-Sp. Espinho, sábado, às 14.15 horas, no campo de treinos N.º 2 do Fiães, em Fiães.

Campeonato Distrital de Aveiro de Infantis B – Série B – Esmoriz-Geração Paramos, sábado, às 10.15 horas, no campo de treinos da Barrinha, em Esmoriz.

Campeonato Distrital de Aveiro de Infantis B – Série A – ADF Anta-Fiães, sábado, às 10.15 horas, no Complexo Desportivo de Cassufas, em Anta.

Campeonato Distrital de Aveiro de Infantis B – Série A – Sporting Clube de Espinho-Lourosa, sábado, às 10.15 horas, no Parque da Concordeia, em Nogueira da Regedoura.

Campeonato Distrital de Aveiro de Infantis A – Série B – ADF Anta-Esmoriz, sábado, às 9 horas, no Complexo Desportivo de Cassufas, em Anta.

Campeonato Distrital de Aveiro de Infantis A – Série A – Sp. Espinho-Vilamaiorense, sábado, às 9 horas, no campo do Padrão, em Vila Maior.

Campeonato Nacional de Juniores da II Divisão – Série B – Paços de Ferreira-Sporting Clube de Espinho, sábado, às 15 horas, no campo de treinos de relva sintética N.º 1 do Futebol Clube de Paços de Ferreira, em Paços de Ferreira.

Campeonato Nacional de Seniores da II Divisão – Zona Norte – Sporting Clube de Espinho-Moreirense, domingo, às 15 horas, no Estádio Comendador Manuel de Oliveira Violas, em Espinho.



FUTEBOL POPULAR

Campeonato de Futebol Popular do Concelho de Espinho – I Divisão – Leões Bairristas-Associação Desportiva de Guetim, sábado, às 15 horas, no campo de relva sintética do Complexo Desportivo da Seara, em Silvalde; Cruzeiro de Silvalde-Rio Largo, sábado, às 17.30 horas, no campo de relva sintética do Complexo Desportivo da Seara, em Silvalde; Quinta de Paramos-Águias de Paramos, sábado, às 17.30 horas, no campo de relva sintética do Complexo Desportivo de Paramos, em Paramos; Estrelas Vermelhas de Silvalde- Associação Desportiva de Esmoães, domingo, às 10 horas, no campo de relva sintética do Complexo Desportivo da Seara, em Silvalde; Corredoura de Paramos-Juventude dos Outeiros, domingo, às 10 horas, no campo de relva sintética do Complexo Desportivo de Paramos, em Paramos; Império de Anta-Lomba de Paramos, domingo, às 10 horas, no

Complexo Desportivo de Cassufas, em Anta; Cantinho da Rambóia-Magos de Anta, domingo, às 10 horas, no campo da Idanha, em Anta.

II Divisão – Novamente-Estrelas da Ponte de Anta, sábado, às 15 horas, no Complexo Desportivo de Cassufas, em Anta; Juventude da Estrada-Grupo Desportivo da Idanha, sábado, às 15 horas, no campo de relva sintética do Complexo Desportivo de Paramos, em Paramos; Águias de Anta-Desportivo Regresso, sábado, às 17.30 horas, no Complexo Desportivo de Cassufas, em Anta; Estrelas da Divisão-Grupo Desportivo dos Outeiros, sábado, às 15 horas, no campo da Idanha, em Anta; Grupo Desportivo da Ronda-Aldeia Nova, domingo, às 10 horas, no Complexo Desportivo de Guetim, em Guetim; Corga de Silvalde-Morgados de Paramos, domingo, às 15 horas, no campo de relva sintética do Complexo Desportivo da Seara, em Silvalde.



FUTSAL

Campeonato Distrital de Aveiro Feminino – Novamente-S. João de Ver, sábado, às 16 horas, no pavilhão Municipal de Espinho, em Cassufas (Anta).

Campeonato Distrital de Aveiro Masculino – I Divisão – Sporting Clube de Silvalde-Barrô, sábado, às 18.30 horas, no pavilhão Municipal de Espinho, em Cassufas (Anta).



GOLFE

Taça Tait – Quartos de final – Singulares senhoras, Match Play, no sábado, a partir das 9.30 horas, nos 'greens' do Oporto Golf Club, em Silvalde.

Taça Delaforce – 5.ª Eliminatória – Singulares homens, Match Play, no sábado, a partir das 9.30 horas, nos 'greens' do Oporto Golf Club, em Silvalde.

Taça Delaforce – Quartos de final – Singulares homens, Match Play, no domingo, a partir das 9.30 horas, nos 'greens' do Oporto Golf Club, em Silvalde.

Taça Tait – Meia-final – Singulares senhoras, Match Play, no domingo, a partir das 9.30 horas, nos 'greens' do Oporto Golf Club, em Silvalde.



HÓQUEI EM PATINS

Campeonato Nacional de Seniores – I Divisão – Associação Académica de Espinho-Óquei Clube de Barcelos, sábado, às 18.30 horas, no pavilhão Arquitecto Jerónimo Reis, em Espinho.



VOLEIBOL

Campeonato Regional de Infantis Femininos – Série A – Sporting Clube de Espinho-Ginásio Clube Vilacondense, domingo, às 15 horas, no pavilhão Joaquim Moreira da Costa Júnior, em Espinho.

Campeonato Regional de Infantis Masculinos – Juventude Pacense-Associação Académica de Espinho, sábado, às 15 horas, no pavilhão Municipal de Paços de Ferreira, em Paços de Ferreira.

Campeonato Regional de Infantis Masculinos – Gueifães-Sporting Clube de Espinho, domingo, às 11 horas, no pavilhão Municipal de Gueifães, em

Gueifães.

Campeonato Regional de Iniciados Femininos – Série C – Sporting Clube de Espinho-Colégio do Rosário, domingo, às 15 horas, no pavilhão pequeno da Nave Polivalente de Espinho, em Silvalde.

Campeonato Regional de Iniciados Masculinos – Esmoriz-Associação Académica de Espinho, sábado, às 15 horas, no Complexo desportivo do Esmoriz Ginásio Clube, em Esmoriz.

Campeonato Regional de Iniciados Masculinos – Sporting Clube de Espinho-Fiães, sábado, às 15 horas, no pavilhão pequeno da Nave Polivalente de Espinho, em Silvalde.

Campeonato Regional de Juvenis Masculinos – Série B – Associação Académica de Espinho 'B'-Ginásio Clube Vilacondense, sábado, às 15 horas, no pavilhão Dr. Amadeu Morais, em Espinho.

Campeonato Regional de Juvenis Masculinos – Série B – Ginásio Clube de Santo Tirso-Sporting Clube de Espinho, sábado, às 17 horas, no pavilhão de Santo Tirso, em Santo Tirso.

Campeonato Regional de Juniores Femininos – Série A – Sporting Clube de Espinho-Ala Nun 'Alvares de Gondomar, domingo, às 17 horas, no pavilhão Joaquim Moreira da Costa Júnior, em Espinho.

Campeonato Regional de Juniores Masculinos – 2.ª Fase – Série 1 – Sporting Clube de Espinho-Esmoriz Ginásio Clube, sábado, às ?? horas, no pavilhão Joaquim Moreira da Costa Júnior, em Espinho.

Campeonato Regional de Juniores Masculinos – 2.ª Fase – Série 1 – Gueifães-Sporting Clube de Espinho, domingo, às ?? horas, no pavilhão Municipal de Gueifães, em Gueifães.

Campeonato Regional de Juniores Masculinos – 2.ª Fase – Série 2 – Vitória de Guimarães-Associação Académica de Espinho, sábado, às ?? horas, no pavilhão do Vitória Sport Clube, em Guimarães.

Campeonato Regional de Juniores Masculinos – 2.ª Fase – Série 2 – Associação Académica de Espinho-Ginásio Clube de Santo Tirso, domingo, às 17 horas, no pavilhão Dr. Amadeu Morais, em Espinho.

Campeonato Regional de Seniores Femininos – Escola Secundária da Lousã-Sporting Clube de Espinho, sábado, às 15 horas, no pavilhão da Escola Secundária da Lousã, na Lousã.

Campeonato Nacional Seniores Masculinos – Divisão A2 – Clube de Voleibol de Espinho-Associação Académica de S. Mamede, sábado, às 18 horas, no pavilhão pequeno da Nave Polivalente de Espinho, em Silvalde.

Campeonato Nacional Seniores Masculinos – Divisão A1 – Sporting Clube de Espinho-Esmoriz Ginásio Clube, sábado, às 17 horas, no pavilhão Joaquim Moreira da Costa Júnior, em Espinho (SportTV).

Campeonato Nacional Seniores Masculinos – Divisão A1 – Vitória de Guimarães-Associação Académica de Espinho, sábado, às 17 horas, no pavilhão do Vitória Sport Clube, em Guimarães.

«Defesa de Espinho» - 4061 - 2010-01-28 (1.ª publicação)

finanças
DIRECÇÃO-GERAL DOS IMPOSTOS

JUSTIÇA TRIBUTÁRIA

SERVIÇO DE FINANÇAS DE ESPINHO - 0078

ANÚNCIO

IDENTIFICAÇÃO DO(S) BEM(NS)

VERBA N.º 1 – Três cadeiras de escritório destinadas à gerência revestidas a couro preto sendo de valor unitário de 100,00 – valor total 300,00 euros. VERBA N.º 2 – Duas cadeiras de escritório, revestidas a couro, em bom estado de conservação de valor presumível cada de 100,00 euros valor total de 200,00 euros. VERBA N.º 3 – Um terno de sofás em cor preta revestidos a tecido, sendo dois de um lugar e 1 de três lugares, em bom estado conservação de valor presumível de 500,00 euros. VERBA N.º 4 – Dois sofás revestidos a pele de cor castanha, sendo 1 de três lugares e outro de um, em bom estado, com o valor presumível de 1.500,00 euros. VERBA N.º 5 – Uma mobília de escritório, composta por 1 móvel, secretária, móvel de gavetas e móvel frigobar, tudo em bom estado de conservação, valor presumível de 2.000,00 euros. VERBA N.º 6 – Três computadores de escritório marca HP, em estado novo, valor 1.000,00 euros cada valor total 3.000,00 euros. VERBA N.º 7 – Uma secretária e um móvel de escritório em madeira de carvalho, no valor de 1.000,00 euros. VERBA N.º

8 – Um televisor plasma marca Philips, com 1,200 cm em bom estado com o valor presumível de 3.500,00 euros. Os bens encontram-se localizados na Rua do Amparo, n.º 69 a 95 no Porto.

TEOR DO ANÚNCIO

Armando Carneiro Costa, Chefe de Finanças do Serviço de Finanças ESPINHO-0078, faz saber que no dia 2010-04-05, pelas 10:30 horas, neste Serviço de Finanças, sito em RUA 26, N.º 605, ESPINHO, se há-de proceder à abertura das propostas em carta fechada, para venda judicial, nos termos dos artigos 248.º e seguintes do Código de Procedimento e de Processo Tributário (CPPT), do bem acima designado, penhorado ao Executado infra indicado, para pagamento da dívida no valor de 8.043,14 euros, sendo 7.584,74 euros de quantia exequenda e 458,40 euros de acréscimos legais.

Mais, correm anúncios e éditos de 20 dias (239.º/2 CPPT), contados da 2.ª publicação, citando os credores desconhecidos e os sucessores dos credores preferentes para reclamarem, no prazo de 15 dias, contados da data da citação, o pagamento dos seus créditos que gozem de garantia real, sobre o bem penhorado acima indicado (240º/CPPT).

O valor base da venda é de 8.400 euros, calculado nos termos do artigo 250.º do CPPT.

É fiel depositário(a) o(a) Sr(a) EDITE MARGARIDA SOARES DA COSTA, residente em R. DE LJO TV S JOÃO, 5 - VILAR DE ANDORINHO, o(a) qual deverá mostrar o bem acima identificado a qualquer potencial interessado, entre as 09:00 horas do dia 2010-01-18 e as 17:30 horas do dia 2010-04-02 (249.º/6 CPPT).

Todas as propostas deverão ser entregues no Serviço de

Finanças, até às 10:30 horas do dia 2010-04-05, em carta fechada dirigida ao Chefe do Serviço de Finanças, devendo identificar o proponente (nome, morada e número fiscal), bem como o nome do Executado e o n.º de venda 0078.2010.7.

As propostas serão abertas no dia e hora designados para a venda (dia 2010-04-05 às 10:30h), na presença do Chefe do Serviço de Finanças (253.º CPPT).

Não serão consideradas as propostas de valor inferior ao valor base de venda atribuído a cada verba (250.º N.º 4 CPPT).

No acto da venda deverá ser depositada a importância mínima de 1/3 do valor da venda, na Secção de Cobrança deste Serviço de Finanças. Os restantes 2/3 deverão ser depositados na mesma entidade, no prazo de 15 dias (256.º CPPT).

Se o preço oferecido mais elevado for proposto por dois ou mais proponentes, abrir-se-á logo licitação entre eles, salvo se declararem adquirir o bem em compropriedade. Estando presente só um dos proponentes do maior preço, pode esse cobrir a proposta dos outros, caso contrário proceder-se-á a sorteio para apurar a proposta que deve prevalecer (253.º CPPT).

IDENTIFICAÇÃO DO EXECUTADO

Nome: AUTO SARONNO - COMÉRCIO DE AUTOMÓVEIS LDA.
Morada: R, 43, N.º 44 - ESPINHO.

Data: 15-01-2010

O Chefe de Finanças,

a) Armando Carneiro Costa



Dez recordes pessoais na natação do Sporting de Espinho no "Dia Olímpico"

André Costa apurado para os Campeonatos Zonais

André Costa assegurou no Torneio "Dia Olímpico", realizado na Piscina Municipal de Oliveira de Azeméis, a presença nos Campeonatos Zonais agendados para Ponte da Barca, em Março.

No fim-de-semana, o Sporting Clube de Espinho participou no Torneio "Dia Olímpico", organizado pela Associação de Nataçã de Aveiro, com os seus escalões de infantis e juvenis. Cada nadador teve que participar em 400 metros livres e 200 metros estilos – obrigatório e 200 metros de uma técnica e 100 de outra, sendo a classificação final o somatório de pontos das quatro provas.

O maior destaque vai para André Costa (infantil B) que ao obter o primeiro lugar nos 200 metros livres (com o tempo de 2.26,19) assegurou, nesta disciplina, a presença nos Campeonatos Zonais que se realizarão em Ponte da Barca, no mês de Março. Este nadador espinhense obteve também o primeiro lugar nos 400 metros livres e 200m estilos e o segundo lugar nos 100m bruços. No final, subiu ao primeiro lugar do pódio com um total de 1223 pontos.

Neste mesmo escalão, André Silva, com 953 pontos, ficou em quinto na geral com as classificações de primeiro nos 100m livres e 200m bruços, sexto nos 200m estilos e sétimo nos 400m livres.

Bernardo Costa alcançou o oitavo lugar da geral com 902 pontos, ao ficar em primeiro nos 200 metros costas, terceiro nos 100m bruços, oitavo nos 200m estilos e 12.º nos 400m livres.

Ricardo Correia obteve o 11.º lugar na geral ao ter ficado em terceiro nos 100 metros mariposa, nono nos 200m estilos, décimo nos 400m livres e 11.º nos 200m livres.

Em 13.º lugar com 834 pontos ficou João Gomes depois de ter alcançado o

segundo nos 200 metros costas, o quarto nos 100m mariposa, o 11.º nos 400m livres e o 12.º nos 200m estilos.

Bernardo Guedes ficou-se pelo 14.º lugar da geral com 820 pontos, depois de ter obtido o quarto nos 400 metros livres e nos 200m costas, o quinto nos 100m mariposa e o décimo nos 200m estilos.

Nos infantis A, João Baptista, que praticamente não treinou durante a última semana, conseguiu o quarto lugar na geral com 1365 pontos, a 29 pontos do terceiro, depois de ter alcançado o primeiro lugar nos 100 metros bruços, o terceiro nos 200m costas e nos 200m estilos e o sétimo nos 400m livres.

Pedro Reis, que também vem subindo de rendimento após longa paragem devido a lesão, classificou-se no sexto lugar geral

com 1319 pontos, depois de ter ficado em terceiro nos 200 e nos 400 metros livres e nos 100m bruços e em sexto nos 200m estilos.

Norio Fukunaga obteve o sétimo lugar na geral com 1261 pontos ao ficar em 1º lugar nos 100m Mariposa, 4º lugar nos 200m Livres, 6º lugar nos 400m Livres e 9º lugar nos 200m Estilos.

Nos Juvenis, Luís Soares, o único masculino, ficou-se pelo 17.º lugar na geral, face ao quarto lugar dos 100 metros bruços, ao sétimo dos 200m livres, ao 13.º dos 400m livres e ao 18.º dos 200m Estilos.

Nos infantis A femininos, a representante do emblema tigre com melhor resultado foi Sandra Gomes, que ficou no oitavo lugar da geral com 1110 pontos, ao ter conseguido o primeiro nos 200 metros bruços, o quarto nos 100m livres, o sétimo nos 200m estilos e o décimo nos 400m livres. Também esta nadadora não se apresentou nas melhores condições depois de uma semana adoentada.

Salomé Monteiro alcançou o nono lugar da geral com 1108 pontos, mercê do quinto nos 200m livres e nos 100m mariposa, do sexto nos 400m livres e do décimo nos 200m estilos.

Catarina Dias, que com 1090 pontos alcançou o 11º lugar da geral, obteve o segundo lugar nos 200 metros costas, o terceiro nos 100m bruços, o oitavo nos 200m estilos e o 12.º nos 400m livres.

Foram batidos nesta prova pelos nadadores espinhenses dez recordes pessoais.

Esta nova Piscina Municipal de Oliveira de Azeméis, de 25 metros, acolheu pela primeira vez uma prova de nataçã pura. Esta piscina tem, para além de excelentes condições para a prática de qualquer vertente da nataçã (pura, sincronizada e pólo aquático), a particularidade das pistas 1 e 2 serem extensivas para 50 metros. É neste momento o local de treino do nadador olímpico (e melhor nadador da actualidade em Portugal) Diogo Carvalho, do Clube Galitos de Aveiro, bem como de Ana Rodrigues, da selecçã nacional de juniores e nadadora do AEJ. É também utilizada pela equipa de pólo aquático do Sporting de Espinho quando joga em "casa".

Entretanto, "não será demais lembrar que em Espinho existem duas piscinas, uma de 25 metros e outra de 50 metros, que estão ultrapassadas no tempo mas ainda a tempo de se tornarem viáveis para prática de provas oficiais e meetings do mais alto nível nacional e internacional."

Torneio de cadetes em Braga

Luís Soares nada à frente e com dois recordes pessoais

No sábado, na Piscina Municipal da Rodovia, em Braga, realizou-se o XIII Torneio de Nataçã para cadetes, organizado pelo do Sporting Clube de Braga, com 261 nadadores masculinos nascidos até 1998 e femininos nascidos até 1999, em representação de 24 clubes (entre os quais o FC Porto e o Vitória de Guimarães). Por imposiçã do regulamento, o Sporting de Espinho apresentou-se com oito nadadores (quatro masculinos e outros tantos femininos), por imposiçã do regulamento.

Do clube "tigre" quem mais se destacou foi Luís Soares (cadete A), que obteve o primeiro lugar nos 100 metros bruços e o terceiro nos 100 metros livres a um segundo do primeiro classificado (recorde pessoal nas duas provas).

Também em grande forma se apresentou Rodrigo Monteiro (cadete A), ao alcançar o terceiro lugar nos 100 metros costas.

Nos cadetes B, Igor Oliveira ficou-se pelo 26.º lugar nos 50 metros bruços (recorde pessoal).

Vasco Tavares nadou os 50 metros mariposa

(recorde pessoal) e 50 metros livres (recorde pessoal), alcançando os 18.º e 27.º lugares, respectivamente.

Nos femininos, a melhor prestaçã foi de Maria João Sousa (cadete B), que obteve o oitavo lugar nos 50 metros bruços (recorde pessoal) e o 16.º nos 50m mariposa.

Catarina Lei (cadete A) alcançou o 12.º lugar nos 100 metros livres (recorde pessoal) e o 17.º nos 100m costas (recorde pessoal).

Recorde pessoal para Carolina Silva (cadete A) – 13.º lugar nos 100 metros bruços – e Ana Patrícia Rocha – 27.º lugar nos 50m livres.

Na estafeta dos 4x50m estilos masculina, constituída por Rodrigo Monteiro, Igor Oliveira, Luís Soares e Vasco Tavares foi obtido o oitavo lugar. Na mesma estafeta, as meninas Carolina Silva, Maria João Oliveira, Catarina Lei e Ana Patrícia Rocha ficaram-se pelo décimo.

"Tendo em conta que eram 24 clubes participantes, todos com prova de estafeta, as classificações obtidas pelas duas equipas do Sporting de Espinho não deixam de ser um resultado bastante positivo."

† Joaquim César de Oliveira Alves Miranda

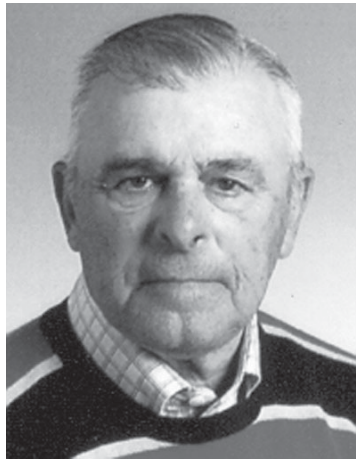

Agradecimento e Missa do 7.º Dia

Sua esposa, filhas, genro, netos e bisnetos vêm, por este meio, agradecer às pessoas que tomaram parte no funeral do seu ente querido ou que de outro modo se associaram à sua dor. Comunicam que a missa do 7.º dia será celebrada dia 3 de Fevereiro, quarta-feira, pelas 19 horas, na Igreja Matriz de Espinho. Desde já agradecem a todos quantos participem na Eucaristia.

Espinho, 28 de Janeiro de 2010

Maria Adelina Menezes da Silva
Augusta Maria Sá Menezes Miranda
Maria Rosa Sá Menezes Miranda
António Augusto Cabral

FUNERÁRIA N. S. D'AJUDA - SANCEBAS E LUÍS ALVES - ESPINHO - TEL. 22 734 51 29

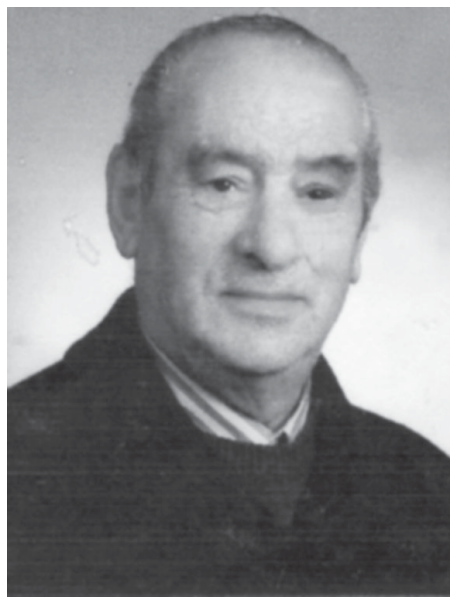

SILVALDE



Quintino Ferreira Marques

Agradecimento

Sua esposa Arminda Gomes Pereira, filhos, noras, netos e bisnetos vêm por este meio agradecer a todas as pessoas que participaram no funeral e na missa do 7.º dia do saudoso extinto.

Comunicam que o Ofertório será no domingo, dia 31, na missa das 8 horas, na Igreja Paroquial de Silvalde.

OS NOSSOS CLASSIFICADOS

ADVOGADOS

DR. J. MOREIRA DE SOUSA - Advogado - Escritório: Rua 23 n.º 773-1.º Dt.º. Telef. 227342022 c/ Fax 227319505.

ALUGA-SE/ARRENDAR-SE

QUARTOS, c/ casa de banho privativa, c/ cozinha, pequeno-almoço, tratamento de roupa, garagem e TV Cabo mais Sport TV. Telef. 227340002 ou 227348972.

APARTAMENTOS T0, T1, T2 e T3. Totalmente equipados, com TV Cabo mais Sport TV, telefone, garagens, limpezas. Rua 62, n.º 156. Telef. 227310851/2 - Fax 227310853.

ALUGAM-SE APARTAMENTOS T0 e T1 mobilados. Centro de Espinho. Contactar: 917524389.

ARRENDAR-SE EM ESPINHO - T3 USADOS, T2 NOVOS - Lugares de garagem. Contactar: 227340823.

ALUGA-SE ARMAZÉM c/ 120m2 - Rua do Requeijo - Idanha - Anta. Por bom preço, a combinar no local. Telef. 227345456.

ALUGA-SE T2 e T4 totalmente mobilados e equipados. Centro de Espinho. Tlm. 919152140.

ALUGA-SE GARAGEM grande c/ armazém e escritório. Dá para comércio - 600 euros. Ótimo preço. Motivo velhice. Casa independente c/ alguns móveis de quarto e sala. Água, luz e renda: 175 euros - 913008704 / 918525868.

MÉDICOS

- OTORRINO

DR. JOAQUIM FERREIRA MENDES - Médico especialista em ouvidos, garganta e nariz. Clínica Geral. Rua 9 n.º 295-2.º Esq. Telef: 227341710.

FARMÁCIAS DE SERVIÇO

Sexta (29) - GUEDES DE ALMEIDA ... R. 36, n.º 416 - Anta - Tel. 227322031
Sábado (30) - TEIXEIRA . Ctr. Com. Solverde/1 - Avenida 8 - Tel. 227340352
Domingo (31)- SANTOS Rua 19, n.º 263 - Tel. 227340331
Segunda (01)- PAIVA Rua 19, n.º 319 - Tel. 227340250
Terça (02) - HIGIENE Rua 19, n.º 293 - Tel. 227340320
Quarta (03) - GRANDE FARMÁCIA Rua 8, n.º 1025 - Tel. 227340092
Quinta (04) - CONCEIÇÃO ... R. S. Tiago, n.º 701 - Silvalde - Tel. 227311482

PEDIDOS

PRECISA-SE JOVENS (m/f) - Part-time e full-time para casa de chá, em Espinho. Telef. 227312600.

PRECISA-SE CABELEIREIROS e MANICURE (m/f). Telef. 227312600.

SERVIÇOS

ESTOFADOR - Restauro todo o tipo de sofás, cadeiras, etc. Orçamentos grátis. Telef. 227344090 - Rua do Paço Velho, n.º 217 - Anta.

ESTOFADOR - REPARAÇÃO DE SOFÁS, cadeiras, estofos de carros, tejadilhos, selins de motas. Todos os tipos de estofos - S. Silva - Tlm. 912933753.

ESTÚDIOS - LABORATÓRIOS VÍDEO VÍTOR LANCHAS - Gravamos em DVD as suas cassetes de vídeo - VHS - V8 e Super 8mm. Acompanhe a tecnologia gravando em DVD. Tlm. 918735306 - belasfotosvitorlancha@hotmail.com

VENDAS

75.000 EUROS - T2 a 5 minutos de Espinho, com 115m2 área, cozinha equipada, sala com lareira. Veja as imagens em www.paulosergioimobiliaria.pt com a Ref.ª ML-4954 Paulo Sérgio Propriedades - Lic.ª 824 AMI - Tel. 227310282 - 933223105.

OPORTUNIDADE 116.000 EUROS - T2+1, S. Félix da Marinha, próximo da praia, cozinha equipada, excelentes acabamentos, como novo. Veja as imagens em www.paulosergioimobiliaria.pt com a Ref.ª ML-4732 Paulo Sérgio Propriedades - Lic.ª 824 AMI - Tel. 227310282 - 933223105.

VENDO MORADIA 3 frentes - T3+1, lareira c/ recuperador, churrasqueira, painel solar. Aceito permuta por T2 - 158.000 euros. Tlm. 912084838.

EMPREENHIMENTO DE LUXO - T2 E T3 - Cozinhas equipadas, aquecimento central, sistema de som, painéis solares, estores eléctricos, aspiração central, garagens individuais. Imo2007 - Lic.ª Ami 7774 - Telef. 914506327 / 963129240 / 937588665.

T3 ANTA - ESPINHO - Em óptimo estado, marquise, despensa, varandas - 68.000 euros. Imo2007 - Lic.ª Ami 7774 - Telef. 914506327 / 963129240 / 227452130.

T1-T2-T2+1 ESMORIZ - Excelente localização, com boas áreas - Desde 40.000 euros. Imo2007 - Lic.ª Ami 7774 - Telef. 914506327 / 963129240 / 227452130.

Domingos Miranda



Missa do 6.º Aniversário

Sua esposa, filhos, nora, genro e netos vêm, por este meio, participar que será celebrada missa por alma do saudoso extinto, dia 4 de Fevereiro, quinta-feira, às 18 horas, na Igreja Paroquial de Anta. Desde já agradecem a todos quantos participem.



ESPINHO (RUA 33, N.º 798)

Israel Sequeira Lopes

Agradecimento e Missa do 7.º Dia

Sua esposa, filhos e restante família vêm, por este meio, agradecer às pessoas que tomaram parte no funeral do seu ente querido ou que de outro modo se associaram à sua dor. Comunicam que a missa do 7.º dia será celebrada dia 3 de Fevereiro, quarta-feira, pelas 19 horas, na Igreja Matriz de Espinho. Desde já agradecem a todos quantos participem na Eucaristia.

Espinho, 28 de Janeiro de 2010



Alice Gomes Ribeiro
Prof.ª Fátima Sequeira
Jorge Luís Ribeiro Sequeira Lopes

FUNERÁRIA N. S. D'AJUDA - SANCEBAS E LUÍS ALVES - ESPINHO - TEL. 22 734 51 29



GUETIM

Joaquim Alves de Sá

Agradecimento e Missa do 7.º Dia

A família vem, por este meio, agradecer às pessoas que tomaram parte no funeral do seu ente querido ou que de outro modo se associaram à sua dor. Comunica que a missa do 7.º dia será celebrada dia 2 de Fevereiro, terça-feira, pelas 18,30 horas, na Igreja paroquial de Guetim. Desde já agradece a todos quantos participem na Eucaristia.

Guetim, 28 de Janeiro de 2010

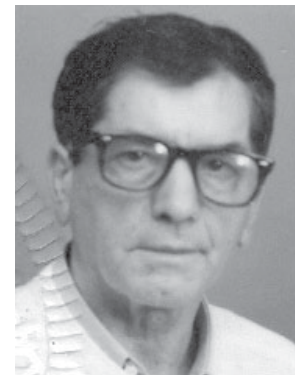

FUNERÁRIA N. S. D'AJUDA - SANCEBAS E LUÍS ALVES - ESPINHO - TEL. 22 734 51 29

Telefones úteis

A. Viação Espinho 22 734 03 23
Biblioteca 22 733 58 69
Bomb. V. Espinho 22 734 00 05
Bomb. V. Espinhenses 22 734 00 42
Câmara Municipal 22 733 58 00
Centro de Saúde 22 733 40 20
Cliesp 22 733 04 10
Clínica Costa Verde 22 734 58 85

Clínica N.ª S.ª d'ajuda 22 734 26 95
Clínica S. Pedro 22 734 47 14
Policlínica 22 733 06 40
CTT - Rua 19 22 733 06 31
CTT - Anta 22 733 06 61
EDP - Avarias 800 506 506
EDP - Leituras 800 507 507
EDP - Comercial 808 505 505
Estação CP 808 208 208

Fisioclinica 22 731 49 86
Brigada Fiscal 22 734 11 96
Hospital Espinho 22 733 11 30
Hospital V. N. Gaia 22 379 42 11
S. Sebastião (S.M.Feira) 256 37 97 00
Junta Freguesia 22 734 44 18
PSP 22 734 00 38
Registo Civil 22 733 20 60
Repartição Finanças 22 733 20 70

Saneam. Básico (avarias) .. 22 733 58 40
Segurança Social 22 734 19 56
Táxis (Câmara) 22 734 31 67
Táxis (Conc. Espinho) 800 208 202
Táxis Costa Verde 22 734 01 18
Táxis (Graciosa) 22 734 00 10
Táxis União, Lda. 22 734 80 17
Táxis Unidos 22 734 22 32
Táxis Verdemar 22 734 35 00

Tesouraria Fazenda Pública 22 733 20 87
Tribunal 22 733 13 30

Anta

Farmácia 22 734 11 09
Farmácia Guedes de Almeida 22 732 20 31
Junta Freguesia 22 734 64 53
Lar da 3.ª Idade 22 733 09 00
Unidade de Saúde 22 733 40 60
Táxi 96 652 7887 / 22 732 52 42

Guetim

Junta Freguesia 22 734 42 26

Paramos

Centro Social 22 733 08 70
Farmácia 22 734 63 88
Junta Freguesia 22 734 27 10
Reg. Engenharia 22 734 20 23
Unidade de Saúde 22 734 50 01

Silvalde

Junta Freguesia 22 734 40 17
Unidade Saúde Marinha 22 734 31 01
Unidade Saúde Silvaldinho . 22 734 36 42

✠ Joaquim Rodrigues da Silva

Missa do 3.º Aniversário do falecimento

Sua esposa, filhos e restante família comunicam que será celebrada missa, por alma do seu ente querido, dia 3 de Fevereiro, quarta-feira, pelas 19 horas, na Igreja Matriz de Espinho. Desde já agradecem a quem comparecer.

Espinho, 28 de Janeiro de 2010

FUNERÁRIA N. S. D'AJUDA - SANCEBAS E LUÍS ALVES - ESPINHO - TEL. 22 734 51 29



✠ Ernestina Rodrigues Pinto Melo

Missa do 5.º Aniversário do falecimento

Seus filhos, nora, genro, netos, bisnetos e restante família vêm por este meio comunicar que será celebrada missa por alma do seu ente querido dia 3 de Fevereiro, quarta-feira, pelas 19 horas, na Igreja Matriz de Espinho. Desde já agradecem a quem comparecer.

Espinho, 28 de Janeiro de 2010

FUNERÁRIA N. S. D'AJUDA - SANCEBAS E LUÍS ALVES - ESPINHO - TEL. 22 734 51 29



✠ Esmália Rodrigues

21.º Aniversário do seu falecimento

Seus filhos, genros, noras, netos e demais família vêm, por este meio, comunicar a todas as pessoas que será celebrada missa por sua alma, dia 2 de Fevereiro, terça-feira, pelas 18 horas, na Igreja Paroquial de Anta. Desde já agradecem a quem possa comparecer.



✠ António Rodrigues de Sousa

Missa do 25.º Aniversário

Sua esposa, filhos e restante família vêm, por este meio, comunicar que mandam celebrar missa por alma do saudoso extinto, dia 29, sexta-feira, às 18 horas, na Igreja Paroquial de Anta. Desde já agradecem a quem comparecer.



✠ Carlos do Carmo Dias

Missa do 1.º Aniversário do falecimento

Sua esposa, filhas, genro, neto e restante família vêm por este meio comunicar que será celebrada missa por alma do seu ente querido dia 2, terça-feira, às 18 horas, na Igreja Paroquial de Anta. Desde já agradecem a quem comparecer.



ESMOJÃES - ANTA - ESPINHO



Joaquim Alves da Rocha Guimarães (Rola)

Missa
do 16.º Aniversário

Com saudade de sempre, sua esposa, filhos, genros, noras e netos vêm comunicar que será rezada missa por sua alma, dia 4 de Fevereiro, quinta-feira, às 18 horas, na Igreja Paroquial de Anta. Agradecem desde já a quem comparecer.



CORTEGAÇA

João Manuel

Agradecimento

Sua filha, genro, neta e restante família vêm, por este meio, agradecer reconhecidamente às pessoas que tomaram parte no funeral do seu ente querido e na missa do 7.º dia ou que de outro modo se associaram à sua dor.

Cortegaça, 28 de Janeiro de 2010

D. Teresa Maria Alves Jesus Martins – filha
Dr. José Manuel de Sousa Teixeira – genro
neta e demais família

AGÊNCIA FUNERÁRIA LAMACENSE, LDA.

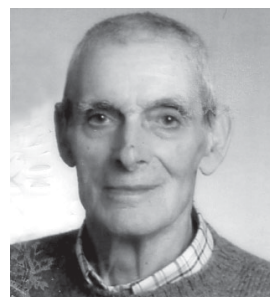

SILVALDE - ESPINHO



António Pereira Pinto

Missa
do 11.º Aniversário

Sua esposa e filhos vêm, por este meio, participar que a missa do 11.º aniversário do falecimento do seu ente querido, será celebrada dia 1 de Fevereiro, segunda-feira, pelas 8 horas, na Igreja Paroquial de Silvalde.

Desde já agradecem a todos quantos possam participar.



Joaquim Alves de Oliveira

Missa do 13.º Aniversário do falecimento

Seus filhos, noras, genro, netos, bisneta e restante família vêm, por este meio, comunicar às pessoas de suas relações e amizade, que será celebrada missa por alma do seu ente querido, dia 31, domingo, pelas 19 horas, na Igreja Matriz de Espinho. Desde já agradecem a todos quantos participem na Eucarista.

Espinho, 28 de Janeiro de 2010

Valdemar Joaquim Alves de Oliveira
António Alves de Oliveira
Maria Alzira Alves de Oliveira Domingues
Maria Angelina dos Santos Gomes Oliveira
Palmira Lopes da Silva
Joaquim de Oliveira Domingues

Rosa Maria Pinto Meneses Oliveira dos Reis
Sandra Isabel Pinto Meneses de Oliveira
Fátima Alzira Gomes de Oliveira
Jorge Paulo Guimarães Reis
Selma Filipa Oliveira dos Reis

FUNERÁRIA N. S. D'AJUDA - SANCEBAS E LUÍS ALVES - ESPINHO - TEL. 22 734 51 29



Abel Francisco da Rocha

Missa do 4.º Aniversário

Faz quatro anos que partiste

Quatro anos de dor e saudade

Jamais te esqueceremos

Estarás para sempre nos nossos corações.

Sua esposa, filhos, genros, noras, netos e demais família vêm, por este meio, participar que será celebrada missa do 4.º aniversário do falecimento do saudoso extinto, dia 4, quinta-feira, às 18 horas, na Igreja Paroquial de Anta.

Desde já agradecem a todos quantos participarem na Santa Missa.

Anta, 28 de Janeiro de 2010

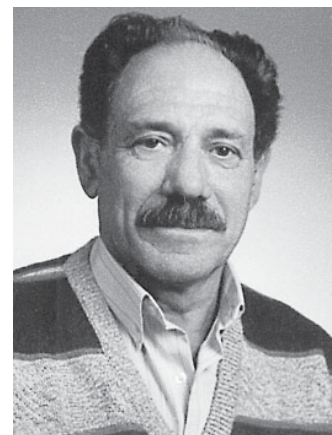

Roupa
em aquecedor
terá sido a causa

Incêndio deixa Rua 19 em alvoroço

Eram cerca das duas e meia da tarde quando o fotógrafo Carlos Salvador, cujo laboratório se localiza no prédio em frente ao local do sinistro, terá alertado os bombeiros para um incêndio que tinha começado num dos quartos das águas furtadas do edifício do antigo Café Moderno, agora o Restaurante Pizza Hut.

Chegados ao local os bombeiros começaram por efectuar o reconhecimento do edifício e, procurando localizar o foco principal do incêndio, subiram às águas furtadas pelas escadas com porta para o Largo da Graciosa que já se encontravam cheias de fumo.

Sentindo dificuldade em debelar as chamas foi necessário utilizar a auto-escada para aceder ao terraço pela parte exterior do edifício e daí ao quarto onde se encontrava o foco do incêndio. Alegadamente e segundo se dizia no local, uma roupa que estava a secar em cima de um aquecedor.

No edifício, cujos dois andares superiores são ocupados por quartos de aluguer, encontravam-se algumas pessoas que saíram pelo próprio pé e apenas o morador do quarto mais afectado necessitou de alguma ajuda, embora não tenha sofrido qualquer ferimento.

O combate às chamas, embora rápido, não esteve isento de problemas já que como o adjunto de comando dos Bombeiros Voluntários de Espinho, Artur Silva, a quem coube coordenar as operações, sublinha aquele é um edifício antigo com travejamento em madeira e cujo revestimento é do mesmo material, pelo que muito inflamável.

O responsável acredita mesmo que, caso o incêndio tivesse deflagrado durante a noite e os moradores estivessem todos a dormir nos seus quartos, poderia ter ocorrido uma tragédia de grandes proporções. Felizmente o alerta foi dado a tempo.

Ainda assim, a temperatura muito elevada, o fumo em grande quantidade e o acesso complicado não facilitaram a vida aos 26 homens que estiveram no local, treze de cada uma das corporações da cidade.

Embora tenha ficado praticamente confinado ao quarto onde deflagrou, o fogo provocou grandes estragos nessa divisão que ficou praticamente destruída, deixando os seus dois moradores sem grande parte dos seus pertences. Os quartos contíguos e os do andar de baixo foram afectados pelo fumo e pela água.

No entanto, os estragos não chegaram ao rés-do-chão e ontem ao fim da tarde o restaurante Pizza Hut já funcionava com toda a normalidade. Aliás, segundo funcionários daquele estabelecimento, no local ninguém se havia apercebido de qualquer problema até que se ouviram as sirenes dos carros de bombeiros.

Também a circulação pedonal na Rua 19 nunca chegou a ser cortada por não se considerar que houvesse perigo. Ainda assim, a PSP presente com grande número de efectivos procurou afastar as muitas dezenas de



Foi ao início da tarde de terça-feira que o toque prologado da sirene dos Bombeiros Voluntários Espinhenses alertou a cidade para a ocorrência de um incêndio nas águas furtadas do edifício que alberga o restaurante Pizza Hut, em plena Rua 19. As duas corporações de bombeiros conseguiram debelar rapidamente as chamas mas, ainda assim, a situação causou grande comoção.

Fotos CARLOS SALVADOR



curiosos atraídos pelo incidente. O trânsito automóvel também foi momentaneamente cortado no Largo da Graciosa, sendo desviado para outras artérias da cidade. Estiveram também no local, o presidente da Junta de Freguesia de Espinho, Rui Torres e o vereador da Câmara Municipal de Espinho, Quirino Jesus.

Cerca das 16 horas e depois do grande aparato verificado, a Rua 19 voltava à normalidade, ficando no entanto o aviso do adjunto de comando Artur Silva para que, apesar dos dias de frio que se têm vivido, as pessoas tenham muito cuidado com os aquecedores, cobertores eléctricos e outros utensílios de aquecimento.

Sandra Soares

Apreendidas 90 doses de haxixe Detido por suspeita de tráfico

A Polícia de Segurança Pública de Espinho deteve um empregado de balcão de 30 anos, por suspeita de tráfico de estupefacientes. A este indivíduo, a PSP de Espinho apreendeu cerca de 90 doses de haxixe.

A Polícia deteve, ainda, durante esta semana, dois jovens de 24 anos – um por condução de veículo automóvel, sem habilitação; o outro

por condução de automóvel, acusando uma taxa de alcoolemia de 2,46 g/l.

Entretanto, a Esquadra de Trânsito da Divisão Policial de Espinho registou oito acidentes de viação, dos quais resultou um ferido ligeiro e levantou 93 autos de contra-ordenação, por infracção às regras de trânsito.