

# DEFESA DE ESPINHO



PUBLICAÇÕES PERIÓDICAS  
**Anta (Espinho)**  
TAXA PAGA

Av.ª 8, n.º 456 - 1.º - Sala R  
APARTADO 39 - 4501-853 ESPINHO Codex  
Telef. 22 734 15 25 • Fax 22 731 99 11  
Email: defesadeespinho@mail.telepac.pt

Director: LÚCIO ALBERTO □ Fundador: BENJAMIM COSTA DIAS □ Semanário □ Ano 77 □ Número 4062 □ Quinta-feira, 04/Fevereiro/2010 □ Preço: € 0,65 (Incluindo IVA)

Solverde investe 18 milhões de euros em Espinho e no Algarve  
Casino(s) mais cómodos e atractivos



páginas 14 e 15

PUB

**Valores**  
COMPRA, VENDA E AVALIAÇÃO

**COMPRAMOS OURO A DINHEIRO**

ESPINHO  
Rua 20, n.º 782  
Tel. 227 311 200

PORTO - BOLHÃO  
Rua Alexandre Braga, 86  
Tel. 222 022 179

TAMBÉM COMPRAMOS:  
PRATAS, JÓIAS, RELÓGIOS,  
CAUTELAS DE PENHOR E OUTROS VALORES

808 256 737  
www.valores.pt

## 2010



### PAGAMENTO DE ASSINATURA

Para o Continente beneficie do desconto de € 1,50 pagando nos nossos escritórios até 28 de Fevereiro: € 27,00

Cobrada pelos nossos serviços a partir de Março: € 28,50

Para o Estrangeiro  
Europa: € 78,00  
Fora da Europa: € 88,00

Av.ª 8, n.º 456 - 1.º - Sala R  
Apartado 39  
4501-853 Espinho Codex



página 5

Espinhenses superam-se pelo Afonso

## 1337 novos dadores

Operação de fiscalização da ASAE e da PSP na feira semanal  
Um detido e apreendido material avaliado em cerca de 36 mil euros

página 2





## Comandante substituto dos Bombeiros Voluntários Espinhenses

# Morreu Alberto Ferreira

Faleceu, no sábado, o comandante substituto dos Bombeiros Voluntários Espinhenses, Alberto Ferreira, tendo o funeral sido realizado na segunda-feira.

Com a Associação Humanitária dos Bombeiros Voluntários Espinhenses de luto, o

presidente da Direcção daquela instituição, Aires Poças, fez questão de dizer que "a perda do nosso comandante substituto, Alberto Ferreira, enlutou e entristeceu profundamente o seio da família dos Bombeiros Voluntários Espinhenses".

Aires Poças lembra que "o 'segundo' (maneira como todos o tratavam), era um verdadeiro soldado da paz. Dedicou quase cinquenta anos da sua vida em prol dos bombeiros, sacrificando muitas vezes a família e a sua actividade profissional. Era um exemplo para todos os bombeiros devido à sua elevada experiência e conhecimento, principalmente a nível de operacionalidade".

Aires Poças confidencia que "privei com ele durante alguns anos e, tenho a certeza,

que tanto os Bombeiros Voluntários Espinhenses como os bombeiros de Portugal estão mais pobres".

E conclui:

"A melhor homenagem que lhe podemos prestar é a de continuarmos a trabalhar afinadamente para o engrandecimento e dignificação da Associação Humanitária dos Bombeiros Voluntários Espinhenses".

**Manuel Proença**

## Operação de fiscalização da ASAE e da PSP na feira semanal

# Um detido e apreendido material avaliado em cerca de 36 mil euros

*Uma pessoa detida, por alegado crime de usurpação e cerca de 36 mil euros em material supostamente contrafeito ou usurpado, é o resultado da operação de fiscalização levada a efeito pela Autoridade para a Segurança Alimentar e Económica (ASAE) e a Polícia de Segurança Pública na feira semanal, na manhã da passada segunda-feira.*



**A** Autoridade para a Segurança Alimentar e Económica (ASAE) e a Polícia de Segurança Pública (Divisão Policial de Espinho e Corpo de Intervenção do Comando Metropolitano do Porto) realizaram, na manhã de segunda-feira, uma operação de fiscalização na feira semanal – na zona de venda reservada aos indivíduos de etnia cigana.

Os agentes de autoridade acabaram por deter uma pessoa, por alegado crime de usurpação (CD e DVD). Foram, ainda, levantados 13 autos de contra-ordenação de venda por circulação ou por ocultação de artigos alegadamente contrafeitos, avaliados em cerca de 29 mil euros.

Foram apreendidos 94 pares de óculos, avaliados em 2820 euros, 130 DVD (avaliados em cerca de 650 euros) e 175 artigos de marroquinaria cujo valor deverá rondar os 3520 euros. No total, a ASAE apreendeu 2134 unidades cujo valor se estima em cerca de 36 mil euros.

Os agentes policiais e os inspectores da ASAE chegaram cerca das 10.20 horas e impediram a entrada de pessoas naquele local, autorizando, apenas, a saída de cida-

dãos e desencadearam uma operação de fiscalização coordenada pela Direcção Regional do Norte da ASAE, que visou, sobretudo, a apreensão de artigos de vestuário supostamente contrafeitos e de material audiovisual alegadamente usurpado.

Segundo apuramos, na altura, a operação de fiscalização ficou concluída em menos de uma hora e não terá sido apreendido muito material, ao contrário de outras operações que foram realizadas antes. E, como nos dizia um vendedor, no local:

"Não compreendo porque razão vieram fiscalizar hoje e com este aparato policial. Gastou-se muito dinheiro em recursos do Estado para esta operação, para nada! Queremos trabalhar, vender, e não podemos, uma vez que não deixam entrar os clientes durante este período em que decorre esta operação. Nós somos fiscalizados, todas as semanas, pela Polícia de Segurança Pública de Espinho e, por isso, não faz qualquer sentido que tenham vindo aqui, hoje, com todo este aparato. Que desperdício!" – sublinhou o feirante.

**Manuel Proença**

## Quatro detidos por falta de carta de condução

A Polícia de Segurança Pública de Espinho deteve três homens e uma jovem de 17 anos, na passada semana, por se encontrarem a conduzir veículos automóveis sem terem a necessária carta de condução. Tratou-se de um homem de 33 anos, mecânico, de uma rapariga de 17 anos, empregada de mesa, de um homem de 24 anos, vendedor e de um homem de 23 anos.

A PSP de Espinho deteve, ainda, uma mulher de 56 anos, desempregada, por desobediência, uma vez que foi interceptada a conduzir um veículo automóvel que se encontrava apreendido. Na passada semana a Polícia identificou um jovem de 19 anos, estudante, por posse de cerca de 10 doses de haxixe.

Por fim, a Esquadra de Trânsito da Divisão Policial de Espinho registou 10 acidentes de viação, dos quais resultaram três feridos ligeiros e levantou 233 autos de contra-ordenação, por infracção às regras de trânsito.

**Manuel Proença**

Semanário Registrado na Direcção-Geral de Comunicação Social sob o n.º 100594

**DEFESA ESPINHO**

Fundado em 27/Março/1932

**PROPRIEDADE** – EMPES - Empresa de Publicidade de Espinho, Lda. Matriculada na Conservatória do Registo Comercial de Espinho sob o n.º 59, folhas 30 do livro C-1. Capital Social: 5.200,00 Euros Contribuinte: 500 095 540

**Administração**  
Fernando Cunha (gerente)  
Joaquim Vasconcelos (gerente)

**Detentores com mais de 10% do capital**  
Solverde - Soc. de Investimentos Turísticos da Costa Verde, Lda.

**Direcção**  
Lúcio Alberto  
Email - lucio.alberto@mail.telepac.pt

**Redacção**  
Manuel Proença – mjproenca@sapo.pt  
Sandra Soares – sandrasoares.de@sapo.pt

**Colaboradores**  
Carlos Salvador; Edgar Tavares; Jorge Cunha; Rita Belinha e Vítor Lancha

**Colunistas**  
Adérito Santos; André Levi Ferreira; António Duarte Estêvão; António Regedor; Bruno Bastos; José Sarmento; Manuel Sancebas; Maria Fernanda Barroca; Mónica Vieira da Silva; Napoleão Guerra; Padre Rodrigo Lynce de Faria; Paulo Geraldo; Rute Miranda; Serafim Marques e Sérgio Carvalho.

**Departamento de Produção**  
António Guerra

**Publicidade**  
Joaquim Natário

**Secretaria de Administração e Redacção**  
Cristina Fonseca e Fernanda Oliveira

**Serviços Administrativos e Publicidade**  
Av.ª 8, 456 - 1.º andar - Sala R  
Ap. 39 - 4501-853 ESPINHO Codex  
Telef. 22 734 15 25 • Tlm. 936 540 320  
Fax 22 731 99 11 • Email-empes@sapo.pt

**Departamento de Redacção**  
Av.ª 8, 456 - 1.º andar - Sala H  
Ap. 39 - 4501-853 ESPINHO Codex  
Telef. 22 734 51 93 • Tlm. 934 032 770  
Fax 22 731 99 11  
Email-defesadeespinho@mail.telepac.pt

**Impressão**  
NAVEPRINTER - Indústria Gráfica do Norte, SA - E.N. 14 (km 7,05)  
Apartado 121 - 4471 MAIA Codex

**Tiragem média**  
3.700 exemplares  
Depósito Legal n.º 1604/83

**Internet:**  
[www.defesadeespinho.no.sapo.pt](http://www.defesadeespinho.no.sapo.pt)

Os textos (e ilustrações) de Opinião publicados nesta edição são da inteira responsabilidade dos seus autores, não vinculando, directa ou indirectamente, o cariz editorial e informativo deste jornal.



E comerciante  
queixa-se que  
"assim não dá"

# Condutor alega que foi multado em zona não abrangida pelo regulamento do estacionamento pago



Um residente em Espinho alega que foi indevidamente multado quando estacionou a sua viatura na Rua 27, entre as artérias 20 e 22, observando carência de indicação dessa área no mapa do parqueamento pago.

Constatando que a PSP se cinge aos dados indicados pela empresa concessionária do estacionamento pago no perímetro central da cidade e que, portanto, se limita a processar o levantamento do auto face a incumprimento de pagamento na zona com parquímetros, o condutor autuado já esgrimiou na loja da ESSE a sua leitura do mapa que regula a zona de estacionamento pago.

Lamentando o prejuízo e o desconforto do caso ocorrido na Rua 27, entre a Rua 20 e a Rua 22, "em virtude da colocação de um sinal de parque pago, quando na verdade, a localização referida, não se encontra abrangido pelo Regulamento da Câmara Municipal de Espinho", o morador espinhense regista "uma situação que, sendo particularmente desagradável para mim, afecta diariamente todos aqueles que habitam ou visitam a cidade de Espinho."

Por outro lado, um comerciante da Rua 23 queixa-se da quebra de clientes "por causa do estacionamento pago", argumentando que "com a colocação dos parquímetros junto ao meu estabelecimento de confeitaria e pastelaria tem-se verificado uma perda de cinquenta por cento de negócio", exemplificando com "o consumo diário de dois quilos de café quando danets eram quatro!"

Entretanto, verifica que "os clientes optam agora por estabelecimentos em zonas onde não há estacionamento pago" e "quando pretendem tomar um café no meu estabelecimento correm o risco de pagar trinta e tal euros por um café!"

Por outras palavras, "se demoram mais um bocadinho de tempo... quando cheguem ao carro já lá está a multa... e que multa!" No mínimo, "o preço o café pode ficar mais caro 20 cêntimos ou por cerca de trinta euros" e as máquinas (não as de café) não aceitam menos de 20 cêntimos. "Tenho clientes que nem sequer foram reembolsados pelo sistema das máquinas do estacionamento pago porque recebem as moedas mas não as devolvem se não perfizerem o mínimo de 20 cêntimos!" E "só em Espinho é que se paga uma taxa de 80 cêntimos por hora, nem em Guimarães, no Porto ou em Lisboa!" Para além disso, "há quem tenha de se apresentar no Tribunal e quando os julgamentos ou os processos demoram mais de uma hora quando regressa ao carro já tem lá a multa... porque os parquímetros só aceitam até 80 cêntimos de cada vez!"

Em conclusão, "é verdade que a conjuntura socioeconómica também se reflecte no comércio na cidade de Espinho, mas com esta situação o comércio em Espinho corre o risco de ser arruinado" e "se calhar... quando se tentar inverter a situação... já pode ser muito tarde!"

Portanto, "assim não dá vontade de continuar a actividade que... também contribui para o desenvolvimento socioeconómico de Espinho!"

**Lúcio Alberto**

...com legenda!

Fotos SS

**Já decorre(m) a(s) obra(s) de reabilitação dos esporões  
(no âmbito da protecção da costa litoral)  
como documentam as imagens captadas (ontem) em Silvalde**



De domingo  
para segunda-feira

# Assaltada discoteca na esplanada



A discoteca Sunset (antiga Spinus), na esplanada Maia/Brenha, foi alvo de um assalto (furto) de domingo para segunda-feira.

Os larápios terão partido um dos vidros do lado do mar e entraram na discoteca, furtando câmaras de vídeo e material de gravação.

**Manuel Proença**





## "Canto da Floresta: Capta os seus (Des)Encantos!"

No Ano Internacional da Biodiversidade (2010), o Projecto Jovens Ambiente e Cidadania – Programa Florestas lança o concurso "Canto da Floresta: Capta os seus (Des)Encantos!", que pretende alertar para a importância da acção do homem na preservação do ecossistema florestal e biodiversidade, nomeadamente as lixeiras clandestinas.

Este concurso é direccionado a todos os interessados que possuam gosto pela fotografia e se preocupam com os problemas ambientais, devendo os trabalhos ser enviados até 10 de Abril de 2010 para [jovens.ambiente.cidadania@gmail.com](mailto:jovens.ambiente.cidadania@gmail.com).

Esta é uma iniciativa do "Intervir Mais" da Escola Superior de Biotecnologia da Universidade Católica, integrado no Programa Florestas do Projecto Jovens, Ambiente e Cidadania da Região Norte, co-financiado pela União Europeia/FEDER, no âmbito do QREN, aberto à participação de todos os interessados.

O concurso tem como objectivos: sensibilizar a população para a importância da acção do homem na preservação do ecossistema florestal e biodiversidade, nomeadamente as lixeiras clandestinas, fomentar o seu espírito crítico sobre a importância da Floresta e da biodiversidade, incentivar o desenvolvimento e a valorização de competências técnicas e de criatividade no âmbito da escrita, nomeadamente através da produção de textos.

O concurso é constituído pela participação obrigatória em dois temas: biodiversidade – uma fotografia e um poema relacionados com a biodiversidade e a conservação da mesma (áreas conservadas); lixeiras clandestinas – limpeza de uma área florestal afectada com o respectivo registo fotográfico do antes e depois, e associado um mapa com a identificação do local.

Os trabalhos (textos) serão apreciados por um júri composto pelos parceiros do projecto Jovens, Ambiente e Cidadania da Região Norte, o qual deliberará até ao dia 15 de Junho de 2010 o(s) vencedor(es). Os resultados serão apresentados na página dos Ecoclubes [www.ecoclubes.org](http://www.ecoclubes.org) e no blogue do projecto ([www://jovensambienteecidadania.wordpress.com](http://www://jovensambienteecidadania.wordpress.com)) onde também se encontram todas as informações e o regulamento do concurso.

## "Ágora" no Multimeios

A partir de hoje e até quarta-feira, em sessões pelas 16 e 22 horas, a Sala Tempus do Centro Multimeios de Espinho tem prevista a apresentação da película "Ágora", de Alejandro Amenábar e como complemento do filme é oferecida uma noite especial dedicada à astronomia. Quem assistir a esta película no Centro Multimeios poderá usufruir de uma noite especial dedicada à astronomia, onde poderá desvendar alguns segredos do céu nocturno, numa sessão especial marcada para as 21 horas de sábado (6 Fevereiro). Para usufruir desta oferta basta apresentar o bilhete de cinema. Quem assistir ao filme a partir de domingo terá acesso à Noite de Astronomia de Março, realizada no dia 6.

## Projecto Limpar Portugal À descoberta das lixeiras espinhenses



O grupo concelhio de Espinho associado ao projecto Limpar Portugal iniciou no penúltimo domingo de Janeiro o processo de localização das lixeiras existentes nas freguesias do concelho.

Logo pela manhã, alguns colaboradores, entre os quais, elementos da comunidade educativa da Escola Básica e Secundária Domingos Capela, encontraram-se à porta do salão paroquial de Espinho, munidos de máquinas fotográficas, GPS, caneta e papel. Depois, separados em dois grupos, partiram na sua missão: encontrar as lixeiras, tipificar os resíduos, registar as coordenadas e ainda prever os equipamentos e o número necessário de voluntários para limpar cada local no "dia L(impeza)": 20 de Março.

O Projecto Limpar Portugal, é um movimento cívico, iniciado em Junho de 2009, que pretende, através da participação voluntária de pessoas particulares e de entidades privadas e públicas, promover a educação ambiental e reflectir sobre a problemática do lixo, do desperdício, do ciclo dos materiais e do crescimento sustentável, por intermédio da iniciativa de limpar a floresta portuguesa no dia 20 de Março de 2010, removendo todo o lixo depositado ilegalmente nos nossos espaços verdes.

Sendo um projecto cívico, dependente da boa-vontade de voluntários, pede-se a colaboração de todos, mas as informações sobre este projecto podem ser encontradas [www.limpar-portugal.org](http://www.limpar-portugal.org) onde os interessados também poderão descobrir como participar no movimento.

## Na Universidade Sénior

## "Aorta é Vida" (campanha) em Espinho

A Universidade Sénior de Espinho promove uma aula de esclarecimento sobre aneurismas da aorta, no próximo dia 9 de Fevereiro, pelas 15 horas, no âmbito da campanha Aorta é Vida. A aula ocorre na sede da universidade (Antiga Escola Primária Nº 1, Rua 19).

A apresentação da sessão estará a cargo de António Guedes Vaz, Director do Serviço de Angiologia e Cirurgia Vascular do Centro Hospitalar de Vila Nova de Gaia/Espinho, que dará a conhecer a doença e a melhor forma de a prevenir.

De acordo com este especialista, "o objectivo é sensibilizar as pessoas para os principais factores de risco desta doença grave, e promover o seu diagnóstico precoce diminuindo, assim, o número de mortes por ruptura dos aneurismas."

O aneurisma da aorta abdominal (AAA) é mais comum nos homens com mais de 60 anos e, dado que é uma forma de doença aterosclerótica, tem como factores de risco o tabagismo, hipertensão, dislipidemia, história familiar de aneurisma aórtico ou doença arterial periférica e doença pulmonar crónica obstrutiva.

"O rastreio do AAA deve ser feito na população de risco através da realização de uma ecografia abdominal, que permite um diagnóstico precoce e, em última análise, evita a morte do doente", esclarece o Director do Serviço de Cirurgia Vascular do Centro Hospitalar de Vila Nova de Gaia.

A participação nas aulas é e gratuita e aberta ao público em geral. As inscrições podem ser feitas através do e-mail [geral@aortaevida.com](mailto:geral@aortaevida.com) ou do site da campanha ([www.aortaevida.com](http://www.aortaevida.com)).

O aneurisma da aorta abdominal consiste numa dilatação localizada e permanente da aorta, a maior artéria do organismo, e é o mais frequente dos aneurismas arteriais, sendo uma das causas de morte súbita. Estima-se que 80 milhões de pessoas, na Europa, com mais de 60 anos, têm risco de ter um aneurisma da aorta abdominal.

PÁGINA ON-LINE: <http://opimpolho.no.sapo.pt> • BLOG: <http://sarmiento-news.blogspot.com>

**PIMPOLHO** □ DESENHO E TEXTO DE: © José Sarmiento • 720

Em 1500, Portugal descobriu o Mundo... ... nos tempos modernos... ... descobriu a crise!!!...



Espinhenses superam-se  
pelo Afonso

# 1337 novos dadores

No domingo foram inscritos 1337 novos potenciais dadores de medula óssea no registo nacional de dadores, resultado espantoso da campanha efectuada em favor do pequeno Afonso de seis anos, mas que também pode salvar outras vidas presas por um gesto de generosidade de quem dá, um milagre para quem recebe.

Às 10 da manhã, hora fixada para a abertura da campanha de inscrição de potenciais dadores de medula óssea, a realizar domingo no salão paroquial de Espinho, já se formava fila à porta do salão, fila que se manteve todo o dia, até que as portas fecharam pelas 19 horas.

Quem chegava era recebido pelos voluntários do Lions de Espinho, escuteiros e muitos outros que se associaram à campanha, recebiam um inquérito e eram encaminhados para a fila onde respondiam às perguntas e tudo servia para apoiar o papel, fosse a parede, o joelho ou os cartões que os voluntários iam passando de mão em mão, mas

não chegavam para tantas solicitações.

As administrativas começaram por ser duas, mas a equipa teve de ser reforçada e quanto aos enfermeiros estiveram um total de 26 profissionais a trabalhar por esta causa durante todo o dia de domingo, tempo generosamente oferecido, correspondendo à generosa dádiva que os espinhenses não regatearam, compareceram em esmagador número.

Casais com filhos pequenos que quiseram levar parra mostrar que a generosidade pode salvar vidas, jovens namorados que abdicaram de algum tempo para efectuarem a sua dádiva, muitos anónimos, mas também figu-

ras públicas que com o seu exemplo quiseram contribuir para esta causa, marcaram presença no salão paroquial.

Mas porque a campanha tinha como rosto o pequeno Afonso, também os seus familiares estiveram no local, tomando parte activa na organização. Até mesmo a sua mãe, Graça Saraiva por lá passou, cruzando-se com Duarte Lima, presidente da Associação Portuguesa Contra a Leucemia, que também veio a Espinho, no domingo.

A campanha tem o rosto do Afonso, mas como a sua tia, Isabel Saraiva, fez questão de salientar aquando da sua divulgação, o importante é obter o maior número de registo e se não

for para o Afonso que esta acção salve outras vidas.

Dos registos efectuados no domingo, apenas se poderá obter resultados dentro de um mês, mas entretanto os familiares do Afonso não param e já preparam nova acção, desta feita a decorrer a 14 de Fevereiro, no salão paroquial de Gulpilhares, entre as 10 e as 16 horas.

Assim, quem não pode por qualquer motivo efectuar o seu registo no domingo tem nova oportunidade de o fazer pelo Afonso e por todos quantos precisam de um transplante, uma doação que pode significar a diferença entre a morte e a vida.

Sandra Soares



Foto SS



Duarte Lima, presidente da Associação Portuguesa Contra a Leucemia, fez questão de passar pelo salão paroquial de Espinho, onde se encontrou com a mãe de Afonso, Graça Saraiva



Fotos SS

Entre os muitos espinhenses que se deslocaram ao salão paroquial para se inscreverem no Registo Nacional de Dadores de Medula Óssea esteve o presidente da Câmara Municipal de Espinho, Pinto Moreira



## OPINIÃO CONTRA A CORRENTE

Queridos Amigos:

Este domingo, dia 31 de Janeiro de 2010, em Espinho, o povo reuniu-se no salão paroquial em busca de um milagre. E assim aconteceu. O Céu rasgou-se, o mar abriu-se, as cores das crianças sorriram, e as pessoas comungaram juntas a união e o amor da família que todos formamos.

"Que todos sejam um!" Assim está escrito na Bíblia e assim aconteceu à porta do Centro Pastoral de Espinho, que abriu as portas a todos os que se dispuseram a participar na campanha "Vamos ajudar o Afonso".

Resultado final: 1337 potenciais dadores de medula óssea.

E mais, muito boa disposição, conforto, dedicação, empenho, amizade... bolos, chá quente, brigadeiros... desenhos maravilhosos de crianças da escola... enfermeiros e administrativos em voluntariado... e até o nosso amigo Dr. Duarte Lima pôde estar presente para dar um abraço de solidariedade à mãe do Afonso, uma palavra de esperança ao avô, trazendo a todos uma lição e um testemunho de vida.

Lembro que a Dr.ª Helena Alves também esteve presente em pensamento, pois sem a sua colaboração este projecto não seria viável.

Muito obrigada a todos os participantes, organizadores, profissionais de saúde, escolas, igrejas, meios de comunicação social, membros da Fundação Lions, Câmara Municipal de Espinho, e Junta de Freguesia.

Um obrigado especial ao senhor Padre Zé Pedro, nosso refúgio nos momentos de aflição, e lembrem-se da nossa padroeira, a Nossa Senhora da Ajuda.

Alvíssaras.....orgulho.... e louvor!!!!!!!

Isabel Saraiva  
Hélder Morgado



## Carnaval das crianças (domingo em Ovar)

Depois da chegada do "rei momo" a Ovar, a folia já encheu a cidade e a festa continua animada até ao dia de Carnaval. Hoje há Carnaval Sénior (15h, Espaço Tenda) e amanhã a actuação das Escolas de Samba e a eleição da Miss Samba 2010, em noite animada pelo Dj Johny C (22h, Espaço Tenda), que volta a actuar sábado com Arlindo Cruz.

Para domingo está marcado o desfile do Carnaval das crianças pelas ruas do centro da cidade e a próxima quinta-feira será animada por Quim Barreiros (22h, Praça da República).

## Cartão Jovem Municipal (até aos 30 anos)

Até agora acessível apenas aos jovens entre os 12 e os 25 anos de idade (EURO<26), o Cartão Jovem já está disponível, inclusive, também no concelho de Espinho, pelo que um maior número de espinhenses poderá usufruir (até aos 30 anos) de todas as vantagens nacionais, internacionais mas também municipais que este cartão proporciona.

Correspondendo aos anseios e vivência dos jovens e à necessidade de adaptação ao novo conceito sociológico que, em termos nacionais e europeus se tem instalado o Cartão Jovem, que até à data se mantinha acessível entre os 12 e os 25 anos de idade, passa a estar disponível até aos 29 anos de idade no acto de requisição (e uso até aos 30 anos), mantendo o seu custo inalterado, oito euros por um ano de validade.

O alargamento da faixa etária permite abranger um universo de 600 mil jovens que podem usufruir das vantagens do Cartão Jovem, presente em Portugal desde 1986, e que actualmente tem mais de 130 mil utilizadores, disponibilizando cerca de oito mil vantagens no mais diversos sectores, entre descontos, reduções, isenções ou serviços exclusivos, prestados por empresas públicas ou privadas, autarquias e associações.

Como parte de uma iniciativa de âmbito europeu, com representatividade em 40 países e mais de quatro milhões de portadores, através da reciprocidade de utilização entre membros da Associação Europeia do Cartão Jovem, os portugueses portadores do cartão têm acesso a mais de 70 mil vantagens.

Em Espinho, o Cartão Jovem Municipal pode ser obtido na Divisão de Apoio à Juventude (227335866 ou juventude@cm-espinho.pt), no Gabinete de Apoio ao Múncipe (2273335800) ou no Posto de Turismo (227335872).

## Carnaval no Museu Municipal – oficinas de construção de máscaras

Quem quiser uma máscara original para festejar este Carnaval pode participar nas oficinas que decorrem de 8 a 14 de Fevereiro, no Museu Municipal, localizado no Fórum de Arte e Cultura de Espinho.

Do dia 8 a 12, as oficinas são reservadas às escolas mas, nos dias 13 e 14, os mais pequenos podem aparecer com os seus pais, às 10 e 15 horas, e tornar o seu Carnaval mais original.

As inscrições podem ser efectuadas em [museu.municipal@cm-espinho.pt](mailto:museu.municipal@cm-espinho.pt) ou através do 227326258.

Fotos SS

### ...com legenda!

**A manhã de sexta-feira foi especial para 32 crianças (divididas em dois grupos) utentes do centro infantil do Centro Social e Paroquial de Silvalde, com uma visita ao jornal Defesa de Espinho, onde lhes foram contadas as fases de história da imprensa (regional) e, particularmente, deste semanário com mais de três quartos de século. Fascinada, principalmente com a "magia" das novas tecnologias, a pequenada divertiu-se!**



«Defesa de Espinho» – 4062 – 2010-02-04



**CÂMARA MUNICIPAL DE ESPINHO**

**AVISO**

### INTERRUPÇÃO NO ABASTECIMENTO DE ÁGUA

Por motivo de obras de reabilitação no Reservatório, a cidade de Espinho, vai ficar privada do abastecimento de água na madrugada do dia **10 de Fevereiro, 4.ª feira**, entre as **0:00 horas** e as **5:00 horas**.

A Câmara espera que a divulgação atempada desta informação contribua para minimizar o impacto deste corte no abastecimento de água aos municípios afectados”.

O Vereador com Competências Delegadas,

a) *Quirino de Jesus*







Fotos SS

## Festival Mar-Marionetas

# Benilde Bzsoira encanta miúdos e graúdos



*O Mário e a Neta são a imagem de um festival que é verdadeiramente para todas as idades, pois não há quem fique indiferente ao encantamento e magia das marionetas que invadiram a cidade de Espinho e por cá ficarão até ao dia dos namorados, participando nas muitas actividades do Festival Mar-Marionetas, uma iniciativa camarária que, pelo sucesso alcançado, só pode crescer.*

No Centro Multimeios de Espinho, quando entram, miúdos e graúdos ficam a olhar para o ar apreciando os belos acrobatas que com as suas cores dão alegria ao espaço, mas a magia continua na galeria com fadas, os verdes sapos e as marionetas de José Carlos Barros que com a ajuda de uma pequena fada aprendiz e do extraterrestre "Todo Ouvidos" contam histórias de encantar.

Para Idalina Sousa, da Divisão de Acção Cultural da Câmara Municipal de Espinho, organizadora do evento, a exposição que estará patente no Centro Multimeios, até 14 de Fevereiro é um dos destaques da edição de 2010 do Festival Mar-Marionetas pois, "além de acolher trabalhos de um dos grandes construtores de marionetas portugueses, tem uma componente interactiva, lúdica e até mesmo educativa muito grande, que tem encantado os muitos visitantes de mais de 20 escolas do concelho.

Aliás, o festival dirige-se apenas às escolas do concelho pois estas esgotam por completo a capacidade do festival, havendo mesmo quem fique de fora, daí a esperança da divisão cultural de que para ao ano, com mais tempo, seja possível que a câmara aposte mais forte nesta iniciativa para que ela cresça. E tem muito por onde crescer.

Idalina Sousa refere que se pode fazer muito mais, começando pelos espectáculos que, "havendo orçamento poderão ser em maior número e ainda assim deverão estar esgotados". Depois há a vertente de formação, uma aposta ganha do festival como ficou provado pela organização de um workshop de três dias em que participa-

ram 15 pessoas, mas ficaram 30 em lista de espera. Há ainda a possibilidade de encontros de criadores e outras actividades.

"Haja orçamento e muito poderá ser feito, até porque o grande festival de marionetas do Porto, um dos maiores da Europa, acabou, pelo que esta é uma oportunidade de Espinho fazer crescer este festival, mas acredito que a Câmara está sensibilizada", sublinha Idalina Sousa.

E acrescenta: "a nossa expectativa assim como a do público é que o festival continue e cresça. Aliás, um ponto comum de todas as reacções das escolas, quer participem pela primeira vez ou sejam repetentes, é que esperam voltar para o ano".

Certo é que o ar encantado dos mais pequenos não desmente que gostam daquilo que vêem, pelo contrário, a assistir ao espectáculo "Benilde Bzsoira", especialmente dirigido aos jardins-de-infância, interagem com as marionetas e com a artista e não se fazem rogados quando um deles é chamado ao palco, prometendo que em casa vão experimentar fazer um teatro de sombras. Este espectáculo, apresentado em nove sessões, na sala polivalente do Multimeios, é da responsabilidade da Companhia de Teatro e Marionetas de Mandrágora que protagoniza ainda a peça Bzsoira Moira a apresentar na tarde de sábado no Auditório da Junta de Freguesia de Espinho, pelas 15 e 17 horas e dirigido ao público em geral.

Idalina Sousa também destaca os espectáculos de domingo, Dragocirco, da Companhia de Criadores de Imagens e "Olá aqui há Robertos" protagonizado por José Bessa. Dragocirco é um

espectáculo de ambulatório que tem como protagonista uma bela fêmea dragão e que vai animar as ruas da cidade, partindo do largo da Câmara às 15 horas e com chegada prevista ao FACE para as 17 horas. Caso esteja mau tempo a dragão Alexandrina, que não se pode molhar, andará a passear pelos corredores do FACE.

"Olá aqui há Robertos" é apresentado no largo da Câmara pelas 15.15 horas e no FACE duas horas depois, caso haja mau tempo é efectuado pelas mesmas horas dentro de portas, no átrio da Câmara e no FACE.

Esta semana e na próxima as ruas de Espinho, diferentes locais públicos e as escolas também vão acolher pequenas animações e sábado à tarde a sala polivalente do Multimeios recebe José Carlos Barros que no âmbito do festival e uma vez que tem as suas marionetas patentes em exposição se predispôs a partilhar os vastos conhecimentos e experiência com quem com ele quiser conversar.

Para o fim-de-semana de 13 e 14 de Fevereiro também estão programados dois excelentes espectáculos, na noite de sábado o Auditório de Espinho recebe Jordi Bertran e "Antologia" (21h30) e no domingo a Companhia de Teatro Tanxarina apresenta "Contaloucos" (16h), no Auditório da Junta de Freguesia de Espinho.

Os espectáculos são gratuitos e os bilhetes devem ser levantados no Posto de Turismo, a partir do dia anterior ao espectáculo, à excepção de "Antologia" de Jordi Bertran, espectáculo para maiores de 6 anos cujo bilhete único custa 5 euros.

Sandra Soares

## "Elidhir e Morah" de Betânia (Rita) na Biblioteca Municipal

Está agendado para as 15.30 horas de sábado, na Biblioteca Municipal de Espinho, o lançamento do livro "Elidhir e Morah".

A apresentação do livro da autoria de Rita F. Betânia contará com a colaboração do director do jornal **Defesa de Espinho**, Lúcio Alberto.

## Lançamento da primeira pedra de "O Portugal dos Pequenos II" (amanhã) em Anta

A Associação de Socorros Mútuos de S. Francisco de Assis de Anta vai proceder, amanhã pelas 10.30 horas, ao lançamento da primeira pedra da nova creche "O Portugal dos Pequenos II", na Rua Professor Dias Afonso, em Anta.

O processo para a construção de "O Portugal dos Pequenos II" teve início em 2006 com a aquisição do terreno onde irá ser, agora implantado e que deverá estar concluído no prazo de doze meses.

Esta nova unidade da Associação de Socorros Mútuos de S. Francisco de Assis de Anta terá capacidade para 66 crianças e vem no sentido de "colmatar as necessidades existentes no concelho de Espinho". A obra resulta de uma candidatura ao Plano de Alargamento de Redes e Equipamentos Sociais - 'Pares III', portanto co-financiada pelo Estado.





Foto VÍTOR LANCHA

Numa cerimónia com muitos estudantes, familiares e professores a assistir, o Rotary decidiu distinguir os jovens com melhores exemplos "no domínio do estudo e do respeito pelos professores e pela comunidade escolar no ano lectivo de 2008/2009", de acordo com o que se lia nos diplomas que foram entregues a 34 alunos das escolas espinhenses.

Antes da entrega dos prémios, Moreira de Sousa, delegado da Fundação Rotária, enalteceu o facto de "esta fundação ser uma das que mais premeia os estudantes" e frisou o facto de estes jovens serem "um exemplo a seguir e merecerem elogio público". A seu ver, "é preciso elevar-lhes a auto-estima para que o futuro seja mais risonho para eles e para a sociedade onde eles se estão a inserir".

Américo, docente da Escola Profissional de Espinho, foi quem entregou os diplomas aos alunos daquele estabelecimento e agradeceu ao Rotary "esta acção que é muito importante para os alunos mas também para os professores".

Filomena Vieira e Maria do Carmo foram as professoras que diplomaram os alunos da E.B. 2/3 Domingos Capela.

Ana Maria Lopes foi a representante da E.B. 2/3 Sá Couto e não deixou de dizer que "esta é uma forma de incentivar os alunos a continuar no bom caminho".

Em representação da Escola Secundária do

## Rotary entrega diplomas e diciopédias Distinção aos melhores alunos do concelho

*No sábado à tarde, no auditório da Junta de Freguesia de Espinho, o Rotary premiou os melhores alunos de cinco escolas do concelho com um diploma e, graças a uma parceria com a Porto Editora, uma Diciopédia.*

Dr. Manuel Laranjeira esteve a professora Ana Gabriela e Fátima Ribeira era a docente presente da Escola Secundária do Dr. Manuel Gomes de Almeida.

Por seu turno, as Diciopédias foram entregues por membros do Rotary, do Rotarac e da Junta de Freguesia de Espinho, pelo assistente do governador do Distrito Rotary e pelo vereador da Educação, Vicente Pinto.

Homenagens feitas, os premiados voltaram a subir ao palco para uma fotografia em conjunto.

No final, Vicente Pinto fez questão de pedir uma salva de palmas para todos os professores do concelho de Espinho "porque os resultados dos alunos tem muito a ver com o desempenho de cada um deles".

Eis os homenageados por escolas:

Escola E.B. 2/3 Sá Couto – Luís Filipe Ferreira Soares, Rafaela Sofia Ribeiro Faria dos Santos, Alexandra Maria da Silva Duarte, Mário Alberto Machado da Silva, Matilde Marques Rodrigues, Jéssica Ferreira Amorim, Afonso Rebelo Pereira, Maria Gabriela Ferreira da Silva, Sofia Brás Sá Couto, Álvaro Alexandre Ferreira Duarte, Maria João Monteiro Oliveira, José Bernardo Canela Lopes de Paiva e Silva e Mariana Duarte Gomes.

Escola E.B. 2/3 Domingos Capela – Sara Raquel Moreira, Cláudia Teixeira Neves, Daniela Teixeira Neves, Paulo Joel Carvalho Oliveira, Pedro Miguel Lima Pinto, Bruna Filipa Novo Santos Gomes, Marta Vieira Granja, Patrícia Soares Santos Pomar, Isabel Maria Rocha Costa Lemos, Mariana Lourenço Martins Pedro e Débora Amaral Moreira.

Escola Secundária Dr. Manuel Laranjeira – Tiago Domingos Gomes Novais, Teresa Vanessa Ferreira Pais e Ana Sofia Marques Mendes Évora.

Escola Secundária Dr. Manuel Gomes de Almeida – Rita Margarida Oliveira Castro e Pedro Miguel Ferro da Costa.

Escola Profissional de Espinho – Nádia Cristina Pereira Santos, Nuno Ricardo da Silva Cardoso Sandra Fabiana Alves da Silva, José Pedro Vita Carvalho Melo e Ana Margarida Fonseca dos Santos Galeão.

**Rita Belinha**

«Defesa de Espinho» - 4062 - 2010-02-04 (2.ª publicação)

### TRIBUNAL JUDICIAL DE ESPINHO 2.º JUÍZO

#### Anúncio

**Processo: 1267/07.9TBESP-B**  
**Incumprimento do Poder Paternal**

Nos autos acima identificados, correm éditos de 30 dias, contados da data da segunda e última publicação do anúncio, notificando Requerido: António Gonçalves Cardoso, estado civil: Casado (regime: Desconhecido), nascido(a) em 31-01-1974, natural de Portugal, concelho de Santa Maria da Feira, freguesia de Lobão (Santa Maria da Feira), BI - 10917860, domicílio: Corga do Lobão, 4520-000 Santa Maria da Feira, com última residência conhecida na(s) morada(s) indicada(s) para no prazo de 05 dias, decorrido que seja o dos éditos, alegar, querendo, o que tiver por conveniente, nos termos e para os efeitos do art.º 181.º n.º2 da OTM.

O duplicado da petição inicial ( fls. 2 e 3) encontra-se nesta Secretaria, à disposição do citando.

Fica advertido(a) de que não é obrigatória a constituição de mandatário judicial, salvo na fase de recurso.

Passei o presente e mais dois de igual teor para serem afixados.

Espinho, 18-01-2010  
**N/Referência: 2174393**

O Juiz de Direito,  
a) *Dr(a). Fernando Cardoso*  
A Oficial de Justiça,  
a) *Maria José Rodrigues*

«Defesa de Espinho» - 4062 - 2010-02-04

### ASSOCIAÇÃO HUMANITÁRIA DOS BOMBEIROS VOLUNTÁRIOS ESPINHENSES

#### Convocatória

Nos termos do disposto nas alíneas b) e c) do artigo 40.º dos Estatutos da ASSOCIAÇÃO HUMANITÁRIA DOS BOMBEIROS VOLUNTÁRIOS ESPINHENSES, convocam-se todos os associados, no pleno gozo dos seus direitos, para uma Assembleia Geral Extraordinária, a ter lugar no Salão Nobre da sede respectiva, no próximo dia 12 de Fevereiro, pelas 20H30, e com a seguinte:

#### ORDEM DE TRABALHOS:

- 1) Orçamento e Plano de Actividades para o ano de 2010;
- 2) Apreciação e aprovação das contas relativas ao exercício findo em 31 de Dezembro de 2009;
- 3) Outros assuntos de interesse para a Associação.

Nos termos dos estatutos, caso à hora acima designada não se encontrem presentes a maioria dos Associados da Associação, a reunião terá o seu início trinta minutos depois, com qualquer número de presenças, desde que não inferior a três associados efectivos.

Espinho, 26 de Janeiro de 2010

O Presidente da Mesa da Assembleia Geral,  
a) *Eng.º Adérito Castro Santos*

«Defesa de Espinho» - 4062 - 2010-02-04 (2.ª publicação)

### TRIBUNAL JUDICIAL DE ESPINHO 1.º JUÍZO

#### Anúncio

**Processo: 126/06.7TBESP**  
**Divisão de Coisa Comum**  
**N/ Referência: 2154281**  
**Data: 17-12-2009**  
**Requerente: José Carlos de Sousa Afonso Sistelo**  
**Requerido: Maria Filomena de Jesus Ferreira**

Nos autos acima identificados foi designado o dia 15-02-2010, pelas 14,30 horas, neste Tribunal, para a abertura de propostas, que sejam entregues até esse momento, na Secretaria deste Tribunal, pelos interessados na compra do(s) seguinte(s) bem/bens:

Prédio urbano constituído por fracção autónoma designada pela letra A, do prédio descrito na Conservatória do Registo Predial sob o número 01998/240999, sito na Praceta de Timor, em entrada pelo 22, Lugar de Anta, em Espinho, correspondente ao rés do chão direito, destinado a habitação, com dois lugares de garagem na semi-cave, inscrito na matriz sob o artigo 3319 da freguesia de Anta, com o valor patrimonial de 78.193,63 euros.

Valor base para a venda; cento e oitenta mil (180.000) euros, valor esse já reduzido a 70%.

Nota: No caso de venda mediante proposta em carta fechada, os proponentes devem juntar à sua proposta, como caução, um cheque visado, à ordem da secretaria, no montante correspondente a 20% do valor base dos bens ou garantia bancária no mesmo valor (n.º 1 ao art.º 897.º do CPC).

O Juiz de Direito,  
a) *Dr(a). João Severino*  
O Oficial de Justiça,  
a) *Telma Guedes*



Foto ESPINHO.TV



## Federação Concelhia das Associações de Pais de Espinho

### Sessão cultural e de convívio

Revelando potenciais artísticos em diversificadas vertentes, realizou-se na noite de sexta-feira, no Auditório de Espinho, a segunda sessão cultural e de convívio entre escolas do concelho, incluindo a participação dos utentes da Cerciespinho.

A iniciativa da Federação Concelhia das Associações de Pais de Espinho lotou a plateia da sala de espectáculos da Academia de Musica de Espinho e visou, nas palavras do presidente da Direcção, Belmiro Rocha, "uma mostra e intercâmbio cultural e de convívio das potencialidades de cada escola, numa perspectiva de não competição."

Realçando as presenças de Pinto Moreira e Vicente Pinto, respectivamente na qualidade de presidente da Câmara Municipal e de vereador da Educação, Belmiro Rocha registou todos "os parceiros fundamentais no processo educativo",



com destaque para a colaboração das associações de pais nesta iniciativa, "dando um sinal claro de credibilidade e visibilidade do (respectivo) movimento associativo."

Realçando o papel da FCAPE "como defensora de grandes causas", o evento teve

ainda o condão de apoiar a Cerciespinho e a recolha de sangue para o Registo Nacional de Dadores Medula Óssea que se realizou no domingo, no salão paroquial de Espinho, "em favor do Afonso e de todos os Afonsos espalhados pelo mundo."

## Por um grupo de alunas da Secundária Laranjeira

### Campanha a favor da Bobby & Companhia

Os alunos do 8.º A da Escola Secundária Dr. Manuel Laranjeira, no âmbito da Formação Cívica e na sequência de um trabalho de reportagem realizado em Língua Portuguesa, com a professora Aurora Ferreira, estão a desenvolver uma campanha de solidariedade a favor da Associação Bobby & Companhia.

Desafiadas pela docente para realizarem uma reportagem, as alunas Joana Rocha, Mariana Amorim, Marta Ferreira e Raquel Ribeiro decidiram investigar um pouco mais sobre aquela associação. Deslocaram-se ao lugar e falaram com a responsável, que lhes deu conta das grandes dificuldades que enfrenta para poder tomar conta dos animais abandonados que se ali encontram.

Depois desta experiência, as alunas falaram com a directora de turma e propuseram-lhe o desenvolvimento de uma campanha de recolha de alimentos e cobertores para estes animais. A iniciativa foi posta em prática e a directora de turma, Aurora Ferreira, considera que "todas as iniciativas que contribuam para a formação integral do aluno, enquanto cidadão interventivo – um dos pilares do Projecto Educativo da Escola – devem ser aproveitadas e incentivadas". Nas suas palavras, "os alunos reagem muito bem a este tipo de estímulos e envolvem-se seriamente nas actividades que são propostas por eles".

A campanha continua de pé e acabará no final do segundo período escolar. As alunas esperam que "a escola se envolva e colabore com tão nobre causa". E deixam um recado:

"Se quiser colaborar connosco, deixe o seu contributo na portaria da escola".



### Noites de astronomia e observações do sol no Centro Multimeios

Terminada a actividade "E Agora Eu Sou Galileu" realizada no âmbito do Ano Internacional da Astronomia 2009, o Centro Multimeios volta a realizar em 2010, no primeiro sábado de cada mês, sessões de observação.

No moderno Observatório do Multimeios, e com a ajuda de um potente telescópio venha connosco descobrir o Universo e os fantásticos objectos que o constituem, tais como: planetas, nebulosas, enxames e muito mais.

No caso das condições atmosféricas serem adversas à observação, convidamo-lo a ir até ao Planetário onde, sob um céu sempre perfeito, irá conhecer as mais recentes descobertas na área da Astronomia.

Os interessados podem descobrir o universo já este sábado em mais uma "Noite de Astronomia".

Entretanto, na tarde de sábado é possível ficar a conhecer as deslumbrantes maravilhas do sol no Planetário do Centro Multimeios de Espinho. As observações decorrem todos os sábados às 15.30 e 16.30 horas, custando o bilhete apenas um euro. Na compra de um bilhete para as sessões "O Mistério da Bola de Fogo" e "Viagem a um Buraco Negro" a observação do Sol é oferta. A actividade está sujeita às condições climatéricas.

E porque o Multimeios também quer celebrar o dia dos Namorados e Carnaval, estão previstas promoções para estas duas datas especiais. No dia 14 de Fevereiro, os casais que escolherem assistir às sessões do Planetário apenas pagam um bilhete e na terça-feira de Carnaval (16 Fevereiro) os mascarados só pagam meio bilhete.

As sessões do Planetário decorrem: "O Mistério da Bola de Fogo" – 15h; "Viagem a um Buraco Negro" – 16h; "Dois Pedacos de Vidro" – 17h.



Na correspondência dirigida à secção do "Correio do leitor" – por carta, fax, ou e-mail – os interessados devem identificar-se com o nome, o endereço, o contacto telefónico e o número do Bilhete de Identidade, mantendo-se, todavia, apenas no rodapé dos textos publicados o nome e a localidade dos autores.



## CORREIO DO LEITOR

### A quem se preza ser...

No último número do Jornal **Defesa de Espinho** li uma carta no Correio do Leitor assinada pelo senhor Manuel de Jesus Alves intitulada "A quem se preza ser social-democrata".

Este senhor refere, e já não é a primeira vez que o faz, que é o militante n.º 1 do Partido a nível concelhio. Para "number one", qual "special one" Mourinho, nunca o vi em grandes acções do Partido. Não lhe conheço grandes intervenções dentro e fora do Partido. Aliás, dentro do Partido será difícil porque em Espinho o Partido está paralisado e sem acção. Não se fazem as reuniões nem os plenários que os estatutos obrigam e sobre isso o nosso militante n.º 1 nada diz.

Quando chegaram ao Partido estes senhores (a troika) que, segundo as suas palavras, "muito trabalharam para conseguir que o PSD voltasse a comandar os destinos de Espinho perdido há 16 anos", nessa altura esses senhores vinham com vontade de expurgar o Partido, afastar quem lhes fazia frente, e usavam aquelas frases feitas de que era preciso acabar com os velhos do Restelo, acabar com a velha guarda e injectar sangue novo no Partido. Nessa altura o senhor, como n.º 1 e ancião dos militantes, indignou-se muitas vezes. O que mudou entretanto?

Não acha, muito sinceramente, que eles de facto conseguiram os seus intentos, ou seja, conseguiram afastar muita gente válida?

Não acha que foram anos a mais de trabalho para conseguirem ganhar a Câmara ou, melhor dizendo, foram anos a mais à espera que o PS deslizesse e perdesse a Câmara?

É verdade, como alguém dizia, ganharam a Câmara sem saber ler nem escrever. Pronto, aconteceu!

Senhor Manuel de Jesus Alves, o que o leva agora a "esquecer" e "perdoar" àqueles que acusavam alguns militantes de "velhos do Restelo", militantes como o senhor que desde a primeira hora estiveram "no" e "com" o Partido?

O que o leva a considerar que Câmara e Junta de Silvalde, duas recentes conquistas do PSD, "estejam a trabalhar bem"? Como? Pode-nos dar exemplos de trabalho, obra, atitude, projectos, ideias? Um só exemplo, que seja!

Ser social-democrata é, antes de mais, ser democrata, respeitar a democracia.

Pessoalmente tenho muitas dúvidas de que isso aconteça com alguns duvidistas que estão agora na ribalta política.

**Jorge M. Conceição Oliveira**  
(Anta)



## Jantar convívio no Aero Clube

# Despertar para "um voo que se deseja alto"



No sábado e numa noite fria, a secção de aeromodelismo do Aero Clube da Costa Verde tratou de aquecer o ambiente da sala Arquitecto Guilherme Corte Real (sala de convívio dos associados), promovendo um jantar com sócios e amigos.

O ar frio que veio com a noite, dissipou-se tornando-se quente, fruto de um bom jantar seguido de fados que não dispensaram o caldo verde. Este evento ganha especial relevo, porque foi o primeiro passo dado pela nova comissão da secção de aeromodelismo, em prol da dinamização daquela secção que o mesmo é dizer do Aero Clube da Costa Verde.

Mas a dita comissão promete não se ficar por aí. Antecedendo o jantar, Bento Campos, elemento da nova comissão, anunciou uma série de eventos calendarizados para este ano, "os quais não passarão despercebidos aos espinhenses e de forma inequívoca contribuirão para um Aero Clube que se deseja uma força viva da cidade de Espinho e da região".

O jantar contou com a presença do presidente da Câmara Municipal de Espinho, Pinto Moreira.

CLÍNICA RADIOLOGIA  
**Dr. NELSON DE OLIVEIRA**  
[www.drnelsondeoliveira.com](http://www.drnelsondeoliveira.com)

Clínica Médico-Dentária  
**Rosa Neves, Lda.**

Rua 29, n.º 696 (entre as ruas 26 e 24)

Marcações pelos telef.: 22 734 01 16 e 91 496 13 67

CLÍNICA MÉDICO  
LEOPOLDINA SANTOS TAVARES  
MÉDICA DENTISTA

TERAPIA DA FALA - *Andreia Tavares*

Acordos: ACASA - CGD - MULTICARE

Rua 23, n.º 773 - 1.º Esq. - 450-277 ESPINHO

Telef. 22 732 41 21 • Tlm. 967 742 865

**MÉDICOS  
DENTISTAS**  
**JORGE FERREIRA  
BRUNO MORRIS**

SAMS QUADROS  
SAMS \* CGD  
ADVANCE CARE \* MÉDIS

Edifício S. Pedro  
Sala W  
Rua 23, n.º 174  
Telef. 22 734 86 93



**GABINETE DE  
RADIOLOGIA  
DE ESPINHO**  
Dr. Krug Noronha

DRA. HELENA CUNHA (Dir. Técnica) – DR. CARLOS KRUG NORONHA  
DR. JOSÉ LUÍS KRUG – DRA. M. CARMO VASCONCELOS – DR. NUNO KRUG NORONHA  
Acordos com: ADSE, SAMS, PORTUGAL TELECOM, PSP, GNR, CGD, ACASA, MINIST. JUSTIÇA, CTT, MEDIS, MULTICARE, SNS e ADVANCECARE  
Consultório: R. 20, n.º 1436 r/c • Telef. 227334100 • Fax: 227334110 • Horário: Das 8 às 19h00

Especialidades:  
– Radiologia Geral Digital  
– Radiologia Dentária Digital  
– Mamografia Digital  
– Ecografia  
– TAC  
– Análises Clínicas



**CLÍNICA  
DENTÁRIA**

IMPLANTES – ORTODONTIA FIXA  
Novidades: ORTODONTIA INVISÍVEL INVISALIGN  
BRANQUEAMENTO ZOOM ADVANCED POWER

*Dr. Jorge Pacheco*  
*Dr. Gustavo Pacheco*

Acordos: ACASA, CGD, EDP, EUROESPUMA,  
PHILIPS, SAMS, CRUZ VERMELHA

R. 8, n.º 381-1.º • 4500 ESPINHO • Telef. 22 734 27 18 / 96 103 44 20  
Aos sábados por marcação • [www.clinicaspacheco.com](http://www.clinicaspacheco.com)



## Serviço educativo acolhe alunos das escolas espinhenses À descoberta dos mistérios do arquivo

Fotos SS



*Como se trata um documento antigo, que materiais se utilizam, como deve ser guardado e onde se guardam as preciosidades do Arquivo Municipal de Espinho.*

*Tudo isto foi revelado a vários grupos de alunos de diferente idades das escolas do concelho, numa visita guiada pelos corredores do novo arquivo localizado no FACE (Fórum de Arte e Cultura de Espinho). No fim, os jovens divertiram-se a testar os conhecimentos adquiridos, num jogo de scrable.*



Durante o mês de Janeiro, o Arquivo Municipal de Espinho abriu as suas portas e possibilitou a algumas crianças e jovens do concelho um raro e privilegiado contacto com os espaços arquivísticos, localizados no seu pólo do Fórum de Arte e Cultura de Espinho.

Tais visitas foram desenvolvidas no âmbito do Serviço Educativo daquele serviço, com o objectivo de dar a conhecer alguns segredos do mundo arquivístico, que para muitos é desconhecido e idealizado de formas diversas.

Os jovens começaram por contactar com os materiais, ficando a conhecer algumas das técnicas correctas e aquelas menos correctas que antigamente eram utilizadas (e provocaram estragos) no tratamento de documentos. Ficaram a saber que o próprio suor das mãos e a respiração da pessoa que trata os documentos pode ser um inimigo para a sua preservação, sem falar daquelas ameaças mais óbvias, sejam os incêndios ou adoráveis bichinhos como os ratos ou baratas.

Tudo isto foi mostrado na Sala de Restauro e Higienização que o arquivo partilha com o Museu Municipal e só então os jovens desceram até à cave onde se localiza o arquivo propriamente dito que ainda se encontra em fase de organização já que muito do material que foi transferido do edifício da Câmara para aqueles espaço ainda está dentro das caixas para que possa ser devidamente tratado.

Ainda assim, a responsável técnica do arquivo, Beatriz Fernandes mostrou algumas preciosidades aos jovens visitantes, a quem revelou que o Arquivo Municipal, além dos documentos dos seis departamentos da Câmara Municipal de Espinho (administração geral, serviços básicos, ordenamento e ambiente, desenvolvimento local, gestão/recursos, dinamização sociocultural) recebe ainda toda a documentação de outros serviços.

No edifício da Câmara encontra-se o arquivo com a documentação que é frequentemente utilizada pelos serviços (1958-2008) assim como a documentação ainda por tratar do arquivo doado pela família do arquitecto Jerónimo Reis, constituído por projectos e estudos da sua autoria.

A parte desta colecção já tratada está guardada no novo depósito, no FACE, juntamente com documentação antiga da autarquia (1899-1958), da Junta da Paróquia de Espinho (1910-1913), da Administração do Concelho de Espinho (1899-1948) e ainda de associações, confrarias e irmandades espinhenses. Há ainda uma colecção privada (1890-1941) com um acervo fotográfico muito rico pertencente a Mário Vieira, um antigo funcionário da sub-delegação de saúde de Espinho, ao tempo serviço na dependência da autarquia, que faleceu subitamente.

Algo que as crianças e jovens ficaram a saber é que um arquivo não se constitui apenas de documentos em papel, mas também de fotografias e ainda de carimbos, xilogravuras e zincogravuras, sem falar, dos documentos de imagem e som vídeo, assim como os documentos informáticos. Uma curiosidade: antigos computadores da autarquia tiveram de ser guardados, pois com a sua desactualização não é fácil guardar e preservar os documentos que se encontram na memória destas máquinas.

Depois de tantas descobertas e interessantes novos conhecimentos havia que testar se tudo havia sido bem arquivado na memória, mas nesta actividade não houve lugar para testes, os jovens cimentaram conhecimentos com divertidos jogos.

Os alunos das turmas de 9.º (CEF Assistente Administrativo) e 11.º ano (CEF Técnico de Secretariado) da Escola Secundária Dr. Manuel Laranjeira jogaram uma adaptação do Scrabble, o jogo de palavras em que todas as palavras que se relacionassem com o arquivo valiam muito mais pontos.

Quanto aos pequeninos das turmas de primeiro ao quarto ano da Escola E.B.1 Quinta da Marinha, realizaram um jogo de palavras diferente. O tabuleiro do Scrabble foi esquecido e tudo se concentrou na memória fotográfica do que viram na visita guiada.

Certo é que todos se divertiram e participaram activamente ganhando um interesse renovado pelo arquivo e pelo que ali se faz.

Sandra Soares





## OPINIÃO EM NOME DA LIBERDADE

André Levi Ferreira

### Quantas patas tem um cão? (II Parte)

É de minha opinião que o termo casamento tem dois sentidos bem distintos: um sentido material e um sentido contratual.

O casamento é um instituto jurídico pré-estatal. Antes de haver Estado, já havia casamento. Surge com a complexificação das relações sociais do Homem. A família, a determinada altura da história, adquire uma importância social incontornável e converte-se no próprio cerne da sociedade. O casamento é o instituto jurídico que lhe vem dar existência social. E este é o seu sentido material.

Mais uma vez a determinada altura da história, sente o Estado (latíssimo sensu) e, concretamente, o Estado moderno (levithanico) a necessidade de dotar o casamento de uma vertente contratual, de forma que a família possa ser por ele sindicada. Este é o seu sentido contratual, a que chamamos, habitualmente, casamento civil.

Casamento civil não se confunde com casamento. Um é um contrato, o outro, um instituto jurídico.

O casamento civil radica no casamento material. A sua existência só é justificada pelo último, sendo bem distintos. Até os seus pais são diferentes! O casamento material é fruto natural da sociedade na história. O casamento civil é produto voluntarista do Estado.

Desta arte, o Estado orgânico não tem nada que ver com o casamento material.

Postas estas considerações teóricas, chegamos ao segundo acto da história da aprovação do "casamento" entre pessoas do mesmo sexo. Falhada a tentativa de o justapor ao casamento, restava uma solução: destruí-lo.

Havia uns senhores que queriam casar. Azar dos azares, havia também um entrave:

o próprio casamento. O que fazer? Esvetrá-lo; retirar-lhe o seu conteúdo; diluí-lo em qualquer coisinha, transformando-o em não se sabe bem o quê. Preservando a forma, a fachada, como convém.

Foi feita pressão. De muitas maneiras e demasiados feitos. Pegou-se no politicamente correcto e arremessou-se a quem passava. Dia 8 de Janeiro de 2010 a Assembleia da República ousou, por meio de uma lei, alterar a definição do instituto do casamento!

O cúmulo da perversão e da imbecilidade! É que a questão é muito, muito mais simples do que parece: o Estado é incompetente para dispor sobre o casamento. O casamento é única e exclusivamente o que as íntimas considerações sobre a organização social da sociedade na história disserem que é. Nem sequer é o que as íntimas considerações de uma geração afirmarem. É só e só a sociedade na história que pode, sempre por meios informais e naturais, operar uma alteração no instituto do casamento.

O chocante disto tudo é que o Estado nos serviu a sua receita, nós comemo-la, não reclamámos e lá no fundo, no fundo, gostámos!

Muitos são os Estados grandes e gordos. Uns mais do que outros, certamente. Há aqueles que, inclusive, não só não se contentam com extravasar as suas competências, como impedem que os seus cidadãos se pronunciem sobre os mesmos temas que sofreram com o abuso de poder.

É o Levithan que se ergue em toda a sua perfídia e prepotência, enquanto deus de si mesmo e dos seus súbditos. E o grande problema de tudo isto... não são os ímpetus levithanicos do Estado, mas o consentimento dado pelos seus cidadãos, volvidos súbditos.

Não nos esqueçamos nunca: o Estado não é um valor. O Homem, o indivíduo que se transcende em Pessoa, esse sim é o valor. Toda a acção humana, no dia a dia, ou no governo de uma pátria, deve visar a Pessoa.

O Estado é naturalmente mau. O Estado limita a nossa plena realização pessoal, a nossa individualidade. Mas é, parece-me, necessário. Mas só isso e nada mais do que isso: necessário! E quanto menos Estado, melhor Estado. Porque um Estado que pode tudo, acaba por poder mesmo tudo.

E é de repensar o Estado, o casamento e a relação entre os dois que na terceira e última parte deste artigo tratará.

# Associado à Casa do Povo de Espinho Rancho Juvenil de Espinho com ensaios às sextas-feiras e festival anual intitulado Manuel Sancebas

Realizou-se na sexta-feira, numa pequena cerimónia nas instalações da Junta de Freguesia de Espinho, a apresentação da equipa técnica e o arranque do Rancho Juvenil de Espinho – Casa do Povo de Espinho, associação que terá como principal actividade e objectivo, promover o Folclore de tradições vareiras composto por elementos infanto-juvenis.

O Rancho Juvenil de Espinho terá a sua base de trabalho nas instalações da Junta de Freguesia de Espinho, ensaiando nesta fase de arranque às sextas-feiras ao final da tarde, entre as 18 e as 20 horas.

Os trajes serão todos etnograficamente ligados às raízes vareiras e as músicas serão tocadas e cantadas com letras e músicas de conhecidos e avalizados poetas Espinhenses como são os nomes de Fausto Neves, Carlos de Moraes e Manuel Sancebas, entre outros.

O responsável pela directriz do Rancho Juvenil será Paulo Resende, antigo elemento do anterior Rancho Juvenil de Espinho "grupo que nos finais da década de 70 e 80 levou o bom nome da nossa Cidade por diversas partes do nosso país", tendo como directores técnicos Rosa Mota e Manuel Sancebas.

"Aproveitando a revitalização da Casa do Povo de Espinho, bem como a disponibilidade do ilustre cidadão espinhense Manuel Sancebas em poder recriar o Rancho Juvenil de Espinho com a alegria de outros tempos, entendeu-se por bem dar vida às tradições folclóricas na nossa cidade de Espinho; esta foi a principal razão para aceitar este desafio", proferiu Paulo Resende.

"Estamos com a consciência tranquila do

compromisso assumido em apresentar a todos os espinhenses e à população em geral o Rancho Juvenil de Espinho no Dia da Cidade, em 16 de Junho próximo", prosseguiu Paulo Resende.

O presidente da Casa do Povo de Espinho, Carlos Tavares, referiu que "o desafio é enorme mas estão agora criadas as condições, constituída que está uma equipa de grande qualidade com o objectivo de retomar e manter vivas as nossas tradições de um passado recente."

"Com a ajuda imprescindível de Manuel Sancebas, tentarei dar o melhor para que todos se revejam neste rancho com o objectivo de levar Espinho bem longe por esse mundo fora e volte a colocar Espinho nas tradições folclóricas", palavras salientadas por Rosa Mota.

Entretanto, referência para a inscrição de alguns elementos que serão o futuro do Rancho Juvenil, bem com a inscrição de alguns novos sócios para a Casa do Povo de Espinho.

Tendo estado presentes diversas figuras públicas que apadrinharam o arranque da colectividade folclórica, destaque para Quirino de Jesus e Manuela Aguiar, vereadores da Câmara Municipal de Espinho, a par de Judite, representante da Federação Portuguesa de Folclore e Fundadora do Grupo Cultural e Recreativo Semente de Anta, e de Rui Torres, presidente da Junta de Freguesia de Espinho.

"Uma das promessas assumidas neste dia tão importante para a colectividade, é a de que o Rancho Juvenil de Espinho irá anualmente levar a efeito um festival de folclore ao qual será dado o nome de Manuel Sancebas", rematou Paulo Resende.

«Defesa de Espinho» - 4062 - 2010-02-04 (1.ª publicação)

**finanças**  
DIRECÇÃO-GERAL DOS IMPOSTOS

JUSTIÇA TRIBUTÁRIA

SERVIÇO DE FINANÇAS DE ESPINHO - 0078

## ANÚNCIO

### IDENTIFICAÇÃO DO(S) BEM(NS)

1/2 INDIVISA de um Prédio Urbano inscrito na matriz predial urbana da freguesia de Sanguedo, sob o Artigo 1329-destinado a habitação e comércio, composta por R/C, 1.º andar e Chalé, com a seguinte descrição: R/C- Loja destinada a venda de carnes, 2 sanitários, 1 arrumo, 1 salão de apoio e uma câmara frigorífica. O 1º andar é constituído por cozinha, despensa, corredor, 1 quarto, 1 casa de banho, 1 sala, 1 quarto de banho privativo, 1 vestíbulo e um terraço. O chalé tem uma sala e um quarto com banho privativo e ainda garagem e telheiro. Tem a área coberta de 144m<sup>2</sup>, garagem 42m<sup>2</sup> e o Logradouro tem a área de 114m<sup>2</sup>. Está registado na 2.ª Conservatória do Registo Predial de St.ª M.ª da Feira com o registo n.º 1354/20060427. O valor patrimonial correspondente à parte indivisa é de 77.150,00 euros.

### TEOR DO ANÚNCIO

Armando Carneiro Costa, Chefe de Finanças do Serviço

de Finanças ESPINHO-0078, faz saber que no dia 2010-04-12, pelas 10:30 horas, neste Serviço de Finanças, sito em RUA 26, N.º 605, ESPINHO, se há-de proceder à abertura das propostas em carta fechada, para venda judicial, nos termos dos artigos 248.º e seguintes do Código de Procedimento e de Processo Tributário (CPPT), do bem acima designado, penhorado ao Executado infra indicado, para pagamento da dívida no valor de 11.201,53 euros, sendo 8.309,68 euros de quantia exequenda e 2.891,85 euros de acréscimos legais.

Mais, correm anúncios e éditos de 20 dias (239.º/2 CPPT), contados da 2.ª publicação, citando os credores desconhecidos e os sucessores dos credores preferentes para reclamarem, no prazo de 15 dias, contados da data da citação, o pagamento dos seus créditos que gozem de garantia real, sobre o bem penhorado acima indicado (240.º/CPPT).

O valor base da venda é de 54.005 euros, calculado nos termos do artigo 250.º do CPPT.

É fiel depositário(a) o(a) Sr(a) JOAQUIM DA SILVA AMORIM, residente em LG SANTA EULÁLIA, N.º 70 - SANGUEDO, o(a) qual deverá mostrar o bem acima identificado a qualquer potencial interessado, entre as 09:00 horas do dia 2010-01-26 e as 17:30 horas do dia 2010-04-09 (249.º/6 CPPT).

Todas as propostas deverão ser entregues no Serviço de Finanças, até às 10:30 horas do dia 2010-04-12, em carta fechada dirigida ao Chefe do Serviço de Finanças, devendo identificar o proponente (nome, morada e número fiscal), bem como o nome do Executado e o n.º de venda 0078.2010.15.

As propostas serão abertas no dia e hora designados para a venda (dia 2010-04-12 às 10:30h), na presença do Chefe do Serviço de Finanças (253.º CPPT).

Não serão consideradas as propostas de valor inferior ao valor base de venda atribuído a cada verba (250.º N.º 4 CPPT).

No acto da venda deverá ser depositada a importância mínima de 1/3 do valor da venda, na Secção de Cobrança deste Serviço de Finanças e pago o Imposto Municipal Sobre as Transmissões Onerosas de Imóveis e o Imposto do Selo que se mostrem devidos. Os restantes 2/3 deverão ser depositados na mesma entidade, no prazo de 15 dias (256.º CPPT).

Se o preço oferecido mais elevado for proposto por dois ou mais proponentes, abrir-se-á logo licitação entre eles, salvo se declararem adquirir o bem em compropriedade. Estando presente só um dos proponentes do maior preço, pode esse cobrir a proposta dos outros, caso contrário proceder-se-á a sorteio para apurar a proposta que deve prevalecer (253.º CPPT).

### IDENTIFICAÇÃO DO EXECUTADO

Nome: JOAQUIM DA SILVA AMORIM.

Morada: LG SANTA EULÁLIA, N.º 70 - SANGUEDO.

Data: 26-01-2010

O Chefe de Finanças,  
a) Armando Carneiro Costa



## Com associações do concelho Janeiras na Câmara

*Acolhendo algumas solicitações, a Câmara Municipal de Espinho convidou algumas associações do concelho a apresentarem os seus cantares no edifício da autarquia, momento que decorreu na tarde de sexta-feira e ao qual assistiu o executivo camarário, acompanhado dos funcionários da Edilidade.*

Tendo aquele momento cultural decorrido durante o horário de expediente, alguns funcionários não puderam marcar presença, pelo que, ficou a promessa do executivo de que no final de 2010 tudo será diferente, pois o evento será preparado a tempo e horas e organizado em moldes mais convenientes às associações.

Estiveram presentes o "Grupo de Janeiras dos Amigos dos Bombeiros Voluntários de Espinho" o "Grupo de Janeiras da Paróquia de Espinho" e o "Grupo Cultural e Recreativo Semente", que apresentaram os seus cantares de Natal, Janeiras e Reis, apresentando os votos de Bom Ano e proporcionando um agradável momento de início de fim-de-semana a todos os presentes.

Seguiu-se um porto de honra e alguns momentos de convívio e confraternização entre todos os participantes.

## Dança e marionetas no Auditório de Espinho

Os espectáculos regressam ao Auditório no fim-de-semana de 12 e 13 de Fevereiro com ballet e teatro de marionetas.

"7 Personagens em Hora de Ponta", nova criação coreográfica de Elisa Worm conta com a colaboração do maestro Pedro Carneiro na elaboração da banda sonora e envolve toda a equipa artística do Ballet Contemporâneo do Norte, sediado em Santa Maria da Feira.

Quanto ao espectáculo "Antologia", é apresentado pela Companhia Jordi Bertran e integra a programação do Festival Mar-Marionetas promovido pela Câmara Municipal de Espinho. A peça inclui sete episódios músico-plástico-teatrais para marioneta

O bilhete para o ballet no dia 12 custa sete euros, havendo preço reduzido para maiores de 65 e menores 25 anos. Quanto à peça teatral que sobe ao palco a 13, o bilhete tem preço único (5 euros).

Entretanto, para Março está programada a apresentação de "Vincent, Van e Gogh" pela Peripécia Teatro (19 de Março, 21h30), a actuação do Portico Quartet (24 de Março, 21h30) e uma noite com a Orquestra Clássica de Espinho que acompanha Gilles Apap no violino (27 de Março, 21h30). O espectáculo com o Quarteto Vintage e o clarinete de Enrique Perez Piquer (31 de Março, 21h30).

**Sandra Soares**



**Grupo de Janeiras dos Amigos dos Bombeiros Voluntários de Espinho**



**Grupo Cultural e Recreativo Semente**



**Grupo de Janeiras da Paróquia de Espinho**



Enquanto perdura o impasse da requalificação da área libertada pelo enterramento da linha férrea...

## Solverde investe oito milhões no Casino Espinho proporcionando mais qualidade e atractividade

Pouco mais de dois anos após ter investido 60 milhões de euros na construção do Hotel Casino Chaves e não obstante a contracção de investimento face à conjuntura socioeconómica nacional, a Solverde investiu dezoito milhões de euros na remodelação de três dos cinco casinos que detém. Manuel Violas, presidente do Conselho de Administração da Solverde, apresentou, anteontem, as remodelações que conferem "mais qualidade" ao Casino Espinho num binómio de comodidade e atractividade, enquanto se aguarda pela requalificação da área libertada à superfície pelo enterramento da linha férrea...

A par de investimentos de idêntico cariz no Casino de Vilamoura e no Hotel Algarve Casino – "estratégia integrada de remodelação, que, em breve, se estenderá também ao Casino de Monte Gordo" –, a Solverde apostou na actualização e modernização do Casino Espinho, dotando-o da oferta de "um maior conforto, mais variedade e inovação na oferta de jogo e uma mobilidade de circulação idêntica à dos casinos de Las Vegas."

Com cerca de quatro décadas de actividade, o grupo empresarial espinhense mantém (e reforça) a filosofia de investimento, primando pela inovação e apresentando "as melhores ofertas da Europa com semelhanças com outros grandes casinos internacionais."

Revelando que o projecto de intervenção nas salas apostou fundamentalmente no conceito de open space, replicando o estilo dos casinos de Las Vegas, Manuel Violas congratulava-se, entretanto, com os projectos de renovação dos casinos que se distinguem em Espinho e no Algarve. Projectos da autoria do arquitecto espinhense Rui Lacerda (e ainda com a assinatura de Fernando Marques de Oliveira), cuja decoração "cuidada e moderna" garante a uniformização da imagem de todos os espaços Solverde.

E enquanto o administrador Fernando Fernandes explicava com detalhe a funcionalidade (e a premeditada circulação dos espaços) das salas de máquinas, localizadas nos pisos 3 e 4, e as salas mistas, dos pisos 3 e 5, transforma-

das numa única sala de jogos (tipificada na Lei do Jogo como sala mista), que ocupa agora aqueles três pisos, Manuel Violas realçava a interligação dos aludidos patamares através de escadas rolantes. "Para além facilitar a circulação de pessoas e uma maior mobilidade, este novo layout assegura uma amplitude visual extremamente agradável."

De facto, o cenário é colorido, cativante e descontraído, com novos layouts interiores, parques de máquinas inovadores, diversificação de jogos, mais sinalética de jogo por metro quadrado, salas únicas e com maior amplitude visual, melhor circulação entre os espaços, redistribuição de equipamentos e formação dos recursos humanos. Mas logo ressalta a quem entra... no remodelado Casino Espinho (a última grande intervenção ocorrida em 2001/2002 ascendeu a quinze milhões de euros) a oferta de jogo no... hall de entrada.

O Casino Espinho "passa a ser a primeira unidade em Portugal a preencher o hall com bancadas e máquinas de jogos, bem visíveis e ao alcance imediato dos visitantes." Por outro lado, "o espaço anteriormente ocupado pelo Bar Dominó integra agora a sala de máquinas que envolve o bar principal, cuja centralidade o torna num espaço de encontro por excelência."

Em nota de rodapé, Manuel Violas reconheceu que diversos factores implicaram uma quebra recente na rentabilidade de Casino Espinho, argumentando "a conjuntura nacional" e "as obras de remodelação que foram decorrendo no interior do Casino ao longo de cerca de meio ano" e lamentando "o estado" da zona exterior envolvente ao Casino, no que concerne ao retardamento da obra da requalificação da área libertada à superfície do enterramento da via-férrea.

Quanto ao Casino de Lisboa (e às poucas probabilidades de um eventual Casino no Porto)... "estamos à espera... mas temos direito (no quadro das concessões do jogo) a compensação..."

Lúcio Alberto



"A remodelação, pensada e prevista para 2008, incluía inicialmente a zona envolvente do Casino Espinho, na sequência do enterramento da linha do caminho-de-ferro, mas face ao atraso registado no início daquelas obras e à necessidade premente de remodelar o interior, a Solverde decidiu avançar apenas com esta fase que passa essencialmente pelas salas de jogo e pela realocação de alguns bares."



As obras, que decorreram durante entre Julho e Dezembro, foram executadas em diversas fases de modo a minimizar efeitos negativos na exploração normal das salas e transformou o Casino Espinho num espaço mais atractivo, confortável e funcional.

Considerada a "madrinha" do póker em Portugal, pelo pioneirismo, pela aposta e dinamização realizados neste tipo de jogo, a Solverde criou também uma ampla e específica zona para o Poker Texas Hold'em.

Salvé 06/02/2010

**Catarina Cruz**



Sua avó paterna e padrinho, na passagem do 6.º aniversário vêm desejar-lhe muitas felicidades e que esta data se repita por muitos e bons anos.  
*Parabéns  
Beijinhos*

PARAMOS

**Américo Lopes  
Pereira de Sousa**

Salvé 05/02/2010

PARABÉNS

Na passagem do seu 85.º aniversário, sua companheira *Áurea*, deseja-lhe continuação das suas melhoras e muitas felicidades.

Compramos todos os artigos em:

**OURO \* PRATA \* JÓIAS  
CAUTELAS DE PENHOR**

*Pagamos melhor e a dinheiro*

2.º E ÚLTIMO ANDAR • HONESTIDADE - SIGILO - PRIVACIDADE  
Rua 23, n.º 174 - Edifício S. Pedro - Sala Y - ESPINHO • Tlm.: 96 587 98 72

**DR. BESSA MOREIRA**

MÉDICO UROLOGISTA

Consultórios:

ESPINHO – ESPIMAR - CLÍNICA MÉDICO-CIRÚRGICA  
Rua 16, n.º 789 • Telef. 22 734 26 95 • Tlm. 91 869 70 47  
S. FÉLIX DA MARINHA – CLÍNICA SAÚDE 23  
Rua Dr. Milheiro, n.º 466 • Telef. 22 050 01 16  
MATOSINHOS – Rua Brito e Cunha, n.º 194 - 1.º  
4450-082 Matosinhos • Telef. 22 937 89 57



"Dos oito milhões de euros alocados à unidade de Espinho, seis milhões foram destinados ao equipamento de jogos, o que traduz a grande aposta da Solverde em oferecer o que de melhor existe nos mercados internacionais. A actualização do parque de máquinas, com a introdução de novos jogos, foi acompanhada por um ajustamento do mix de jogos oferecidos, em função das preferências evidenciadas pelos clientes e frequentadores."



## Casinos do Algarve apostam no conceito open space – investimento de dez milhões de euros

Das três unidades da Solverde a Sul, duas beneficiaram já de profundas alterações, estando a terceira prestes a entrar em remodelação, cujo valor total — obras e equipamentos de jogos — ascende a 10 milhões de euros. Se no Casino de Vilamoura e no Hotel Algarve Casino a intervenção apostou no interior, já no Casino de Monte Gordo implicará também alterações ao nível da fachada do edifício para lhe conferir mais dignidade e visibilidade. As necessidades de gestão sazonal estiveram em linha de conta na prossecução de todas as mudanças estruturais efectuadas nos Casinos do Algarve, cuja decoração moderna, atractiva e confortável os torna mais do que nunca em destinos de lazer de qualidade.

Quer em Vilamoura quer na Praia da Rocha assistiu-se a uma mudança de conceito espacial que, acompanhando a tendência de Espinho, aposta no open space. As vantagens desta nova disposição são evidentes: permite a livre circulação entre os espaços, o acesso a todo o tipo de oferta disponível, seja jogo espectáculos musicais, animação cultural ou restauração, e o melhor aproveitamento das capacidades das instalações para colocação de mais bancas e mais slots.

Embora comunguem deste novo conceito, existem algumas diferenças estruturais entre estas duas unidades, no que as salas de jogo diz respeito. O Casino de Vilamoura, embora aposte em zonas amplas, conserva uma sala de jogos tradicionais, que foi reduzida para cerca de um terço e que passa a ocupar o espaço mais nobre com vista directa sobre a praia. No caso do Hotel Algarve Casino, a sala de máquinas foi ampliada até à zona do hall, tendo ficado ligada à sala de jogos tradicionais, através de escadas rolantes e de um elevador dedicado. Esta alteração permite articular as necessidades dos jogadores com as do casino e permite uma oferta muito mais variada. Mas o investimento do grupo poderá, a curto/médio prazo, ser também estendido ao exterior do edifício, nomeadamente para lhe conferir um aspecto mais atractivo e mais lúdico.

No Casino de Vilamoura, os três bares existentes foram substituídos por um único espaço - o "Big Bar" -, localizado no coração do casino, bem ao fundo do hall de entrada, que assegura o serviço de toda a unidade, garantindo uma maior flexibilidade e uma gestão mais eficaz.

"Com um total de 800 slots, 220 das quais de última geração, o Casino Espinho oferece ainda 33 mesas – 28 novas – distribuídas em três pisos de jogo. Às novas máquinas juntam-se ainda 100 kits de conversão, bancadas inovadoras, renovação das mesas de jogo e a implementação completa do sistema Ez-Pay nos jogos de máquinas com evidentes vantagens no aproveitamento dos recursos e uma significativa melhoria da qualidade do serviço."





## LIGA SAGRES

## Resultados

Benfica-V. Guimarães	3-1
P. Ferreira-Académica	2-1
Sp. Braga-Sporting	1-0
U. Leiria-Olhansense	2-0
Nacional-FC Porto	0-4
Naval-Belenenses	1-0
Leixões-Marítimo	1-2
V. Setúbal-Rio Ave	2-2

## Classificação

	P	J	V	E	D	F-C
Sp. Braga	42	17	13	3	1	24-6
Benfica	42	17	13	3	1	47-10
FC Porto	36	17	11	3	3	35-14
Sporting	27	17	7	6	4	19-14
U. Leiria	26	17	7	5	5	23-16
Nacional	24	17	7	3	7	24-33
V. Guimarães	23	17	6	5	6	17-20
Marítimo	22	17	6	4	7	25-16
Rio Ave	20	17	4	8	5	15-16
P. Ferreira	19	17	4	7	6	16-18
Naval	18	17	5	3	9	10-20
Académica	16	17	4	4	9	21-27
V. Setúbal	14	17	3	5	9	11-31
Olhansense	14	17	2	8	7	13-24
Leixões	14	17	3	5	9	17-29
Belenenses	11	17	1	8	8	8-21

## Próxima jornada

Belenenses-Sp. Braga  
Sporting-Académica  
V. Setúbal-Benfica  
Marítimo-U. Leiria  
Rio Ave-Leixões  
FC Porto-Naval  
Olhansense-Nacional  
V. Guimarães-P. Ferreira

## LIGA VITALIS

## Resultados

Chaves-Desp. Aves	0-1
Trofense-Fátima	1-0
Freamunde-Sp. Covilhã	3-2
Gil Vicente-Carregado	0-1
Santa Clara-Penafiel	0-1
Estoril Praia-Oliveirense	0-1
Varzim-Feirense	2-1
Beira-Mar-Portimonense	2-0

## Classificação

	P	J	V	E	D	F-C
Beira-Mar	33	17	10	3	4	25-17
Santa Clara	29	17	7	8	2	26-16
Portimonense	29	17	8	5	4	24-19
Feirense	26	17	7	5	5	20-13
Oliveirense	26	17	7	5	5	19-14
Trofense	25	17	7	4	6	23-25
Freamunde	23	17	6	5	6	23-24
Chaves	21	17	5	6	6	20-18
Fátima	21	17	5	6	6	19-20
Desp. Aves	21	17	4	9	4	19-19
Gil Vicente	21	17	5	6	6	21-17
Estoril Praia	20	17	4	8	5	15-16
Varzim	18	17	3	9	5	11-18
Penafiel	17	17	3	8	6	14-21
Sp. Covilhã	17	17	4	5	8	23-30
Carregado	13	17	3	4	10	13-28

## Próxima jornada

Feirense-Beira-Mar  
Carregado-Penafiel  
Oliveirense-Santa Clara  
Portimonense-Chaves  
Sp. Covilhã-Gil Vicente  
Desp. Aves-Trofense  
Varzim-Estoril Praia  
Fátima-Freamunde

## TOTOBOLA

Concurso dos Órgãos de Informação n.º 07/2010 de 14/02/2010. Prognóstico "Defesa de Espinho", Redacção Desportiva:

1. Benfica-Belenenses	1
2. Braga-Marítimo	1
3. Nacional-Rio Ave	X
4. U. Leiria-V. Setúbal	X
5. Académica-Olhansense	X
6. Estoril-Sp. Covilhã	1
7. Freamunde-Oliveirense	1
8. Beira Mar-Fátima	1
9. Gil Vicente-Portimonense	1
10. Trofense-Feirense	1
11. Nápoles-Inter	2
12. Roma-Palermo	1
13. At. Madrid-Barcelona	X

## Futebol de formação

## Campeonato Nacional de Juniores

## II Divisão – Série B

Paços de Ferreira-Sporting de Espinho	1-1
Sporting da Covilhã-Sanjoanense	1-0
Infesta-Adémia	5-0
União de Lamas-Guarda	4-0
Lourosa-Oliveira do Bairro	0-2
Beira Mar-Vildemoinhos	3-0

## Classificação

	P	J	V	E	D	F-C
Sanjoanense	39	19	12	3	4	51-21
Sporting Espinho	39	19	11	6	2	37-18
BeiraMar	38	19	12	2	5	46-20
Oliveira do Bairro	36	19	11	3	5	40-18
Paços de Ferreira	32	19	10	2	7	40-25
União de Lamas	31	19	10	1	8	33-34
Lourosa	31	19	10	1	8	23-31
Infesta	23	19	6	5	8	35-37
Sporting Covilhã	23	19	7	2	10	30-37
Vildemoinhos	18	19	5	3	11	31-37
Guarda	8	19	1	5	13	11-54
Adémia	6	19	1	3	15	8-53

## Próxima jornada

Paços de Ferreira-Beira Mar  
Sporting de Espinho-Sporting da Covilhã  
Sanjoanense-Infesta  
Adémia-União de Lamas  
Guarda-Lourosa  
Oliveira do Bairro-Vildemoinhos

## Campeonatos Distritais de Aveiro

## Juniores – 2.ª Fase – Últimos A

Carregosense-Soutense	0-2
Argoncilhe-São Roque	1-0
Caldas de S. Jorge-Furadouro	2-1
Vilamaiorense-Sporting de Espinho	0-0
Folga: Relâmpago Nogueirense	

## Classificação

	P	J	V	E	D	F-C
Soutense	6	2	2	0	0	5-1
Caldas de S. Jorge	6	2	2	0	0	3-1
RelâMP. Nogueirense	3	1	1	0	0	3-1
Furadouro	3	2	1	0	1	4-3
Argoncilhe	3	2	1	0	1	2-3
Sporting de Espinho	1	1	0	1	0	0-0
Vilamaiorense	1	2	0	1	1	1-3
São Roque	0	2	0	0	2	0-2
Carregosense	0	2	0	0	2	1-5

## Próxima jornada

São Roque-Carregosense  
Soutense-Relâmpago Nogueirense  
Furadouro-Argoncilhe  
Sporting de Espinho-Caldas de S. Jorge  
Folga: Vilamaiorense

## Infantis A – Série A

Relâmpago Nogueirense-S. Martinho	5-1
Argoncilhe-Canedo	4-1
Sanguedo-Paivense	0-3
Sporting de Espinho-Vilamaiorense	1-3

## Classificação

	P	J	V	E	D	F-C
Paivense	39	14	13	0	1	97-11
Vilamaiorense	31	14	10	1	3	61-13
Argoncilhe	29	14	9	2	3	37-27
Sanguedo	22	14	6	4	4	35-27
Sporting Espinho	16	14	4	4	6	36-50
Rel. Nogueirense	9	14	2	3	9	22-48
S. Martinho	8	14	2	2	10	16-55
Canedo	5	14	1	2	11	17-90

## Infantis A – Série B

Rio Meão-Caldas de S. Jorge	1-2
Anta Baixinhos-Esmoriz	3-1
Lourosa-União de Lamas	2-0
Fiães-Paços de Brandão	0-2

## Classificação

	P	J	V	E	D	F-C
Anta Baixinhos	38	14	12	2	0	53-7
Esmoriz	36	14	12	0	2	70-23
Paços de Brandão	28	14	9	1	4	42-23
Lourosa	24	14	8	0	6	41-24
Fiães	15	14	5	0	9	31-31
U. Lamas	15	14	4	3	7	21-39
Caldas de S. Jorge	8	14	2	2	10	19-51
Rio Meão	0	14	0	0	14	9-88

## Infantis B – Série A

Anta Baixinhos-Fiães	3-2
Sanguedo-Paivense	4-1
Sporting de Espinho-Lourosa	1-1
Folga: Vilamaiorense	

## Classificação

	P	J	V	E	D	F-C
Anta Baixinhos	28	12	9	1	2	37-14
Lourosa	26	12	8	2	2	33-14
Sporting Espinho	25	12	8	1	3	49-24
Vilamaiorense	20	12	6	2	4	44-18
Fiães	15	12	5	0	7	42-33
Paivense	6	12	2	0	10	17-42
Sanguedo	3	12	1	0	11	19-96

## Infantis B – Série B

Feirense-S. João de Ver	11-0
Esmoriz-Geração de Paramos	3-0
União de Lamas-Salesiano de Arouca	3-0
Fiães-Paços Brandão	0-4

## Classificação

	P	J	V	E	D	F-C
Feirense	42	14	14	0	0	117-5
Paços de Brandão	36	14	12	0	2	54-11
União de Lamas	22	14	7	1	6	42-38
Salesiano Arouca	22	14	7	1	6	47-32
Esmoriz	20	14	6	2	6	37-30
S. João de Ver	10	14	2	4	8	23-51
Fiães	6	14	2	0	12	21-95
Geração de Paramos	5	14	1	2	11	10-89

## Escolas A – Série A

Fiães-Sporting de Espinho	1-0
Vilamaiorense-Anta Baixinhos	0-3
Relâmpago Nogueirense -Argoncilhe	6-1
Paivense-Canedo	5-0

## Classificação

	P	J	V	E	D	F-C
Anta Baixinhos	35	13	11	2	0	79-8
Fiães	34	13	11	1	1	88-16
Paivense	26	13	8	2	3	55-14
Sporting Espinho	24	13	7	3	3	56-16
Vilamaiorense	15	13	5	0	8	32-26
Canedo	9	13	3	0	10	23-76
Rel. Nogueirense	9	13	3	0	10	17-64
Argoncilhe	0	13	0	0	13	6-136

## Próxima jornada

Sporting de Espinho-Paivense  
Anta Baixinhos-Fiães  
Argoncilhe-Vilamaiorense~  
Canedo-Relâmpago Nogueirense

## Escolas A – Série B

Geração de Paramos-Paços de Brandão	2-3
Feirense-Rio Meão	23-0
Lourosa-União de Lamas	6-1
Esmoriz-Fiães	4-1

## Classificação

	P	J	V	E	D	F-C
Feirense	39	13	13	0	0	140-5
Paços de Brandão	30	13	10	0	3	58-24
Lourosa	28	13	9	1	3	67-15
Esmoriz	19	13	5	4	4	49-27
União de Lamas	16	13	5	1	7	25-47
Geração Paramos	14	13	4	2	7	23-36
Fiães	6	13	2	0	11	17-81
Rio Meão	0	13	0	0	13	3-147

## Próxima jornada

Paços de Brandão-Esmoriz  
Rio Meão-Geração de Paramos  
União de Lamas-Feirense  
Fiães B-Lourosa

## Escolas B – Série A

Sanguedo-Sporting de Espinho	2-1
União de Lamas-Anta Baixinhos	1-3
Sporting de Silvalde-Fiães	2-4
Vilamaiorense-Paivense	7-3

## Classificação

	P	J	V	E	D	F-C
Vilamaiorense	39	13	13	0	0	63-17
Anta Baixinhos	28	13	9	1	3	60-22
Sanguedo	26	13	8	2	3	44-19
União de Lamas	16	13	5	1	7	39-35
Sporting de Espinho	16	13	5	1	7	25-32
Sporting de Silvalde	15	13	5	0	8	25-37
Paivense	7	13	2	1	10	28-67
Fiães	6	13	2	0	11	12-67

## Próxima jornada

Sporting de Espinho-Vilamaiorense  
Anta Baixinhos-Sanguedo  
Fiães-União de Lamas  
Paivense-Sporting de Silvalde

## Escolas B – Série B

Esmoriz-Paços de Brandão	0-1
Fiães-Caldas de S. Jorge	2-1
Lourosa-União de Lamas	8-0
Folga: Geração de Paramos	

## Classificação

	P	J	V	E	D	F-C
Fiães	33	11	11	0	0	47-7
Esmoriz	22	11	7	1	3	39-16
Paços de Brandão	17	10	5	2	3	35-14
Lourosa	14	10	4	2	4	21-17
Geração de Paramos	12	11	4	0	7	20-26
Caldas de S. Jorge	7	10	2	1	7	30-34
União de Lamas	3	11	1	0	10	6-84

## Próxima jornada

Caldas de S. Jorge-Esmoriz  
União de Lamas-Fiães  
Geração de Paramos-Lourosa  
Folga: Paços Brandão

## Escolas C – Série A

União de Lamas-Anta Baixinhos	1-4
Lourosa-Fiães	1-2
Folga: Geração de Paramos e Vilamaiorense	

## Classificação

	P	J	V	E	D	F-C
Anta Baixinhos	27	9	9	0	0	49-3
União de Lamas	16	9	5	1	3	36-25
Geração Paramos	16	9	5	1	3	30-27</



# Diante o líder Tigres dão show de bola

Com um espectacular golo do capitão, Hélder Vasco, no segundo tempo, a equipa venceu o líder da II Divisão, Zona Norte, na estreia de Flávio Neves, como técnico principal, diante do público espinhense.

**E**m abono da verdade se diga, para espanto de muita gente, que o resultado alcançado no domingo, pelo Sporting Clube de Espinho, diante o Moreirense, peca por escasso. Os tigres, depois de um período de grande equilíbrio, e que durou cerca de meia hora, passaram a dominar, por completo, o seu adversário e conseguiram criar algumas oportunidades de golo, mais do que a equipa liderada pelo ex-tigre, Jorge Casquilha.

Na primeira meia hora, apesar do equilíbrio, o jogo foi repartido a meio campo, mas o Moreirense foi mais ambicioso e mostrou que queria mais do que um empate. Valeu, neste período, uma grande defesa de Tiago Borges para evitar que a sua equipa sofresse o tento que poderia complicar, certamente, a tarefa no rumo da vitória que acabou por ser alcançada.

A partir dos trinta minutos, a equipa de Flávio das Neves tomou conta da partida – foi mais audaz, trocou bem a bola e chegou até junto da baliza à guarda de Ricardo Andrade com muito mais perigo, valendo, aqui, a prestação do guardião do Moreirense.

No segundo tempo, quando se esperava que a equipa de Moreira de Cónegos pressionasse o seu adversário, até pelo simples facto de se tratar do líder da II Divisão (Zona Norte), aconteceu o contrário! Os tigres voltaram a carregar no acelerador e, num livre apontado por Baptista, Hélder Vasco fez um grande golo.



Fotos VÍTOR LANCHIA



E, depois disto, voltou a pensar-se que o Moreirense iria tentar recuperar e que iria ser mais forte que os espinhenses, mas tal voltou a não acontecer. O Sporting Clube de Espinho, com um jogo bem organizado e coeso, não deu hipóteses e soube manter, muito bem, a vantagem. Os tigres, ao contrário do seu adversário, ainda criaram mais uma flagrante oportunidade de golo, por Rodrigo, à qual correspondeu com galhardia e destreza o guardião, Ricardo Andrade já nos momentos finais da contenda. Por isto, o resultado peca por escasso.



## Sporting de Espinho, 1 Moreirense, 0

Jogo no Estádio Comendador Manuel de Oliveira Violas, em Espinho.

Árbitro: Pedro Maia, do Porto.

Árbitros assistentes: Ludovico Franco e Paulo Nogueira.

**Sporting Clube de Espinho** – Tiago Borges; Márcio, Hélder Vasco (cap.), Pedro Dimas e Marco Abreu; Valença, Nuno Coelho e Rodrigo; Baptista, Carlos Manuel e Wanderson.

Substituições: Márcio por Tiago André (63), Wanderson por Horácio (90) e Carlos Manuel por Carela (90+3).

Treinador: Flávio Neves.

**Moreirense Futebol Clube** – Ricardo Andrade; Edson, André Micael, Vítor Fróis (cap.) e João Vicente; Castro, Pintassilgo e Fernando; Eriverson, Bobo e Luís Leal.

Substituições: Eriverson por Leo (60), João Vicente por Diogo Mourão (65) e Luís Leal por Rui Miguel (79).

Treinador: Jorge Casquilha.

Ao intervalo: 0-0.

Marcador: 1-0, por Hélder Vasco (58).

Disciplina: cartão amarelo a Baptista (28) e Wanderson (66).

Manuel Proença

## II Divisão – Zona Norte Resultados

<b>Sp. Espinho-Moreirense</b> .....	<b>1-0</b>
Paredes-Lourosa .....	0-0
Aliados Lordelo-Merelinense .....	1-0
Lousada-Tirsense .....	1-0
Boavista-Vizela .....	1-1
Vianense-Ribeirão .....	1-1
Gondomar-Vieira .....	2-0

## Classificação

	P	J	V	E	D	F-C
Moreirense	38	16	12	2	2	29-9
Gondomar	33	16	10	3	3	22-12
Tirsense	28	16	8	4	4	24-15
Vizela	28	16	7	7	2	23-12
<b>Sp. Espinho</b>	<b>22</b>	<b>16</b>	<b>6</b>	<b>4</b>	<b>4</b>	<b>619-19</b>
Ribeirão	21	16	4	9	3	20-19
Merelinense	20	16	5	5	6	16-15
Padroense	19	15	6	1	8	17-27
Paredes	19	16	5	4	7	16-20
Lousada	18	16	5	3	8	17-23
Aliados Lordelo	18	16	5	3	8	9-12
Lourosa	17	15	4	5	6	14-20
Vianense	16	16	4	4	8	18-26
Boavista	14	16	3	5	8	15-23
Vieira	14	16	3	5	8	13-20

## Próxima jornada

Lourosa-Moreirense  
Padroense-Paredes  
Tirsense-Aliados Lordelo  
Vizela-Lousada  
Ribeirão-Boavista  
Vieira-Vianense  
**Gondomar-Sp. Espinho**



## Hóquei em patins academista

# Vitória suada

Na recepção ao Óquei de Barcelos os academistas estavam obrigados a ganhar e, apesar do jogo ter sido suado e a vantagem mínima, não desiludiram, ficando em lugar mais confortável na tabela classificativa, ao fim da primeira volta.

Sábado, há novo jogo em casa (18h30), perante o Braga. Às 15 horas os juvenis estreiam-se no Nacional, perante o Bom Sucesso.

Numa partida com muita emoção que deixou os adeptos em suspenso até ao último minuto e em que o pavilhão vibrou, sobretudo com o barulho da claqué do Óquei de Barcelos, acabou por ser o suor academista a levar a melhor.

Perante um adversário directo na luta pela manutenção, a partida começou muito equilibrada com as duas equipas a estudarem-se, até que mostrando a sua habitual raça, João Pinto finalizou da melhor maneira uma jogada de Eduardo Brás inaugurando o marcador perante a sua antiga equipa.

Mais tranquilos os academistas foram controlando o jogo ao intervalo e, já na segunda parte, João Pinto acabaria por bisar numa brilhante jogada individual que parece ter finalmente o adversário que começou a procurar com maior veemência o golo, acabando por usufruir de um incompreensível livre directo que não conseguiu marcar.

Mas o golo acabaria por surgir minutos depois, levando a turma de Barcelos a acreditar que uma volta no marcador ainda era possível, o que deu outra emoção aos últimos minutos da partida em que também os academistas estiveram perto de voltar a marcar, mas Vítor Hugo falhou o livre directo.

Quando o árbitro apitou o marcador registava 2-1 e a conquista de três preciosos pontos para os academistas que ultrapassaram um adversário directo e se encontram no décimo lugar ao fim da primeira volta.



Fotos SS



### Académica de Espinho, 2 OC Barcelos, 1

Jogo no Pavilhão Arquitecto Jerónimo Reis, em Espinho.

AAE – André Girão (gr.), Miguel Sousa, Eduardo Brás, Vítor Hugo, João Pinto (2) e

ainda Rui Silva e Viti.  
Treinador: Paulo Freitas.

### I Divisão

Valongo-Benfica ..... 2-1  
Oeiras-Juventude de Viana ..... 2-5  
Candelária-Porto Santo ..... 6-1

Física-FC Porto ..... 2-5  
Gulpilhares-Oliveirense ..... 1-10  
Académica de Espinho-OC Barcelos ..... 2-1  
Braga-Paço d'Arcos ..... 4-4

### Classificação

	J	V	E	D	GM-GS	P
FC Porto	13	12	1	0	86-27	37
Benfica	13	10	2	1	56-26	32
Juventude Viana	13	8	2	3	62-45	26
Candelária	12	6	3	3	45-28	21
Valongo	13	6	3	4	54-62	21
Oliveirense	13	7	0	6	56-44	21
Física	13	6	1	6	47-36	19
Gulpilhares	13	5	3	5	44-60	18
Acad. Espinho	13	3	4	6	40-53	13
OC Barcelos	13	3	2	8	33-54	11
Paço d'Arcos	13	3	2	8	41-59	11
Porto Santo	13	3	1	9	40-58	10
Oeiras	12	3	0	9	40-56	9
Braga	13	2	2	9	34-63	8

### Próxima jornada

Académica de Espinho-Braga  
Gulpilhares-OC Barcelos  
Física-Oliveirense  
Candelária-FC Porto  
Oeiras-Porto Santo  
Valongo-Juventude de Viana  
Benfica-Paço d'Arcos

Sandra Soares

## Atletismo na pista António Leitão

# Nave Polivalente recebe qualificação do Nacional de clubes

A pista António Leitão, na Nave Polivalente de Espinho, reuniu, no fim-de-semana, centenas de atletas na fase de qualificação do Campeonato Nacional de Clubes – uma das duas fases (a outra em Pombal) que procedeu ao ordenamento das duas divisões (I e II) a nível nacional.

A pista de Espinho acolheu atletas, das mais diversas modalidades de atletismo, oriundos, no sector masculino, da Associação Cultural Recreativa e de Assistência de Seixas, Associação Cultural e Recreativa de Cambra, Associação Desportiva e Recreativa de Água de Pena, Associação Desportiva, Recreativa e

Educativa da Palhaça, do Centro de Atletismo de Mazarefes, do Centro de Atletismo de Seia, do Clube de Cultura e Desporto de Ribeirão, do Clube de Campismo de São João da Madeira, do Centro Desportivo Cultural Solidariedade Social do Pinheiro, do Clube Desportiva da Póvoa, do Clube Independente de Atletismo da Ilha Azul, do Club Sport Marítimo, da Escola de Movimento, do Futebol Clube do Porto, do Grupo Desportivo do Estreito, do Grupo Desportivo da Lourocoope, do Grupo Juvenil de Pinheiro da Bemposta, da Associação Desportiva e Recreativa Cultural de Santo António, da Juventude Atlético Mozelense, do Clube Desporto C+S de

Lavra, do Núcleo de Atletismo de Cucujães e do Sporting Clube de Braga; e no sector feminino da Associação Desportiva, Recreativa e Educativa da Palhaça, da Associação Desportiva Sajoanense, da Associação Cultural e Desportiva Jardim da Serra, do Centro de Atletismo de Mazarefes, do Club Sport Marítimo, do Futebol Clube do Porto, do Grupo Desportivo do Estreito, do Grupo Desportivo da Lourocoope, da Associação Desportiva e Recreativa Cultural de Santo António, da Juventude Atlético Mozelense, do Núcleo de Atletismo de Cucujães e do Sporting Clube de Braga.

Eis a classificação divulgada pela Federação Portuguesa de Atletismo após as provas de Espinho e do Pombal:

Assim, no sector feminino, têm lugar na I Divisão as seguintes equipas: Sporting Clube de Portugal – 426 pontos; Juventude Operária Monte Abraão – 379; Futebol Clube do Porto – 373.5; Sporting Clube de Braga – 364; Clube Sport Marítimo – 362.5; Juventude Vidigalense – 359.5; Sport Lisboa e Benfica – 348; Associação Desportiva Recreativa e Cultural Santo António (GRECAS) – 298.

A II Divisão será composta pelos seguintes clubes: Giral Sol/Ramos Catarino – 274 pontos;

Clube de Futebol os Belenenses – 251; Grupo Desportivo do Estreito – 244.5; Atlético Clube de Vermoim – 222.5; Grupo Recreativo Quinta da Lomba – 201; Associação Cultural e Desportiva Jardim da Serra – 198; Associação Desportiva Recreativa e Educativa da Palhaça – 161; Clube de Atletismo da Marinha Grande – Imosinho – 155.

No sector masculino, disputam a I Divisão os seguintes clubes: Sporting Clube de Portugal – 586 pontos; Sport Lisboa e Benfica – 556; Juventude Operária Monte Abraão – 504.

Futebol Clube do Porto – 500; Centro de Atletismo de Seia – 496; Clube de Futebol "Os Belenenses" – 495.5; Giral Sol/Ramos Catarino – 473.5; Juventude Vidigalense – 465.5.

A II Divisão será disputada por: Clube de Cultura e Desporto de Ribeirão – 465.5 pontos; Clube Sport Marítimo – 457; Associação Desportiva Recreativa e Cultural Santo António (GRECAS) – 454; Grupo Desportivo do Estreito – 405.5; Clube de Campismo de São João da Madeira – 391.5; Associação Académica de Coimbra – 325.5; Clube de Natação de Rio Maior – 318; Clube Independente de Atletismo da Ilha Azul – 316.

Manuel Proença



# Voleibol – Divisão A1

## Sortes diferentes para espinhenses

Fotos VÍTOR LANCHA



(21-25, 14-25 e 15-25)  
Sporting de Espinho-Esmoriz ..... 3-0  
(25-23, 25-19 e 25-23)  
Vitória Guimarães-Académica Espinho ..... 3-1  
(25-16, 23-25, 25-21 e 25-17)  
Machico-Castêlo da Maia ..... 1-3  
(18-25, 25-17, 22-25 e 11-25)  
Marítimo-Benfica ..... 2-3  
(17-25, 15-25, 26-24, 25-22 e 12-15)

**Juvenis masculinos**  
Académica de Espinho B-Vilacondense ..... 0-3  
(24-26, 21-25 e 16-25)

**Juniões masculinos**  
Vitória Guimarães-Académica Espinho ..... 3-2  
(25-20, 24-26, 23-25, 33-31 e 15-13)  
Académica Espinho-Ginásio Santo Tirso .... 3-0  
(25-20, 25-13 e 25-16)

### Classificação

	P	J	V	D	F-C
Sporting de Espinho	41	21	20	1	61-14
Benfica	39	21	18	3	58-14
Vitória de Guimarães	38	21	17	4	55-21
Castêlo da Maia	36	21	15	6	52-26
Fonte Bastardo	33	21	12	9	48-32
Vilacondense	33	21	12	9	40-34
Marítimo	29	21	8	13	30-48
Esmoriz	29	21	8	13	29-47
Académica de Espinho	27	21	6	15	28-47
Machico	26	21	5	16	23-53
Caldas	25	21	4	17	20-55
Leixões	22	21	1	20	8-61

### Última jornada

Leixões-Sporting de Espinho  
Benfica-Académica de Espinho  
Castêlo da Maia-Vitória de Guimarães  
Caldas-Esmoriz  
Vilacondense-Machico  
Fonte Bastardo-Marítimo

### Divisão A2 – 1.ª Fase

CV Oeiras-Desportivo da Póvoa ..... 3-0  
(25-20, 25-23 e 25-14)  
CV Espinho-Académica de S. Mamede ..... 3-0  
(25-20, 25-18 e 25-22)  
Académica de Coimbra-VC Viana ..... 0-3  
(20-25, 21-25 e 21-25)  
Ala de Gondomar-Aliança de Ovar ..... 1-3  
(20-25, 25-23, 18-25 e 16-25)  
Gueifães-CV Lisboa ..... 3-1  
(25-22, 10-25, 25-20 e 25-23)

### Classificação

	P	J	V	D	F-C
Clube K	34	17	17	0	51-6
Gueifães	34	18	16	2	50-14
Fiães	30	17	13	4	40-20
CV Lisboa	30	18	12	6	41-25
Aliança Ovar	30	18	12	6	41-26
Académica de S. Mamede	29	18	11	7	39-28
Académica de Coimbra	24	18	6	12	26-42
VC Viana	24	18	6	12	24-40
CV Espinho	23	18	5	13	27-41
CV Oeiras	23	18	5	13	25-44
Ala de Gondomar	22	18	4	14	19-47
Desportivo da Póvoa	18	18	0	18	4-54

### Próxima jornada

Fiães-CV Oeiras  
Académica de Coimbra-Ala de Gondomar  
CV Espinho-Gueifães  
Desportivo da Póvoa-CV Lisboa  
Académica de S. Mamede-Aliança de Ovar  
VC Viana-Clube K  
Fiães-Clube K

### Infantis masculinos

Académica de Espinho-Juventude Pacense 0-3  
(1-25, 13-25 e 14-25)

### Iniciados masculinos

Esmoriz-Académica de Espinho ..... 3-2  
(25-13, 21-25, 25-9, 23-25 e 15-6)

*O Sporting Clube de Espinho tem assegurada a primeira posição da tabela classificativa da Divisão A1 de voleibol masculina e irá defrontar, na segunda fase (dos primeiros), o oitavo classificado, a encontrar na última jornada, no sábado. A Associação Académica de Espinho não conseguiu o oitavo lugar, para a série dos primeiros e irá jogar, por isso, na série dos últimos.*

Apenas uma jornada do final da primeira fase do Campeonato Nacional da Divisão A1 masculina, a equipa de voleibol do Sporting Clube de Espinho assegurou a primeira posição da tabela classificativa, ao vencer o Esmoriz Ginásio Clube, no pavilhão Joaquim Moreira da Costa Júnior. Os tigres, que irão defrontar na última jornada, no sábado, a equipa do Leixões, última classificada, deverão defrontar, na segunda fase, o oitavo classificado – o Esmoriz Ginásio ou o Marítimo –, numa prova disputada à melhor de três jogos, sendo o primeiro realizado em terreno do Sporting Clube de Espinho.

Por sua vez, a equipa da Associação Académica de Espinho, que perdeu com o Vitória de Guimarães, por 3-1, na cidade berço, está afastada da série dos primeiros e irá disputar, por isso, a fase dos últimos. No último encontro da primeira fase, no sábado, os academistas irão defrontar o Sport Lisboa e Benfica, em terreno do seu adversário.

O jogo do Sporting Clube de Espinho, da penúltima jornada, diante o Esmoriz Ginásio Clube, praticamente não teve história. Os espinhenses decidiram não acelerar e, por isso, entraram em jogo com a maior das descontrações. Isto impulsionou, por alguns momentos, a equipa de Esmoriz, que esteve mesmo na frente do marcador nos 'sets'. Os tigres corresponderam, sempre e nos momentos necessários, com galhardia e empenho, levando a melhor sobre o seu adversário.

### Sporting de Espinho, 3 Esmoriz, 0

Jogo no pavilhão Joaquim Moreira da Costa Júnior, em Espinho.  
Árbitros: Arnaldo Rocha e Marcelino Tavares (AV Porto).  
Parciais: 25-23 (23m), 25-19 (25m) e 25-23 (26m).

**Sporting Clube de Espinho** – Miguel Maia (7 pontos), Flávio Cruz (14), Rafael Kager (6), Tomas Aldazabal (11), Roberto Reis (10) e

Jonatas Nascimento (8) – seis inicial; Hugo Ribeiro (libero), Bruno Gonçalves, Fagrício Silva 'Kibinho'(4), Rui Moreira, Filipe Pinto e Roberto David 'Robertão'(4).

Treinador: Francisco Fidalgo.

**Esmoriz Ginásio Clube** – Tiago Violas (1), Ederson Silva (10), Ivo Rodrigues (6), Elton Souza (8), Reinaldo Gomes (7) e Humberto Silva (11) – seis inicial; Joaquim Pedro (libero), Leonel Gomes (1), Pedro Figueiredo, Everton Nascimento (1), Marco Sousa e Tiago Santos.

Treinador: André Sá.

### Vitória de Guimarães, 3 Académica de Espinho, 1

Jogo no pavilhão do Vitória Sport Clube, em Guimarães.

Árbitros: Vaz de Castro (AV Coimbra) e Ricardo Ferreira (AV Porto).

Parciais: 25-16 (22m), 23-25 (27m), 25-21 (28m) e 25-17 (25m).

**Vitória Sport Clube** – Carlos Moreno (3 pontos), Leo Batista (11), Allan Cocato (6), Fernando Costa (16), Anselmo Sigoli (8) e Gilson França (12) – seis inicial; Fernando Ribeiro (libero), Francisco Fabião (1), Fabrício Pereira (9), João Fidalgo, Nelson Brízida (10) e Pedro Sousa.

Treinador: Nuno Coelho.

**Associação Académica de Espinho** – Rui Moreira (1), Fabrício Barros (11), Gonçalo Sapage, José Fontes (21), Pedro Costa (1) e Márcio Sequeira (6) – seis inicial; Paulo Fonseca (libero), Rui Pinto (6), Januário Alvar (4), Leandro Oliveira, Rui Alves (2) e Ivo Coelho.

Treinador: Nuno Soares.

Divisão A1 – 1.ª Fase  
Leixões-Vilacondense ..... 0-3  
(22-25, 23-25 e 16-25)  
Fonte Bastardo-Caldas ..... 3-0  
(25-15, 25-17 e 25-22)  
Marítimo-Castêlo da Maia ..... 1-3  
(28-26, 19-25, 15-25 e 22-25)  
Machico-Benfica ..... 0-3

Manuel Proença

## Académica de Espinho recebe Castelo da Maia – tigres com "vida facilitada" na Taça de Portugal

O sorteio dos quartos-de-final da Taça de Portugal de voleibol masculino ditou que a Associação Académica de Espinho venha a receber, no próximo dia 13, pelas 16 horas, no Pavilhão Arquitecto Jerónimo Reis, a equipa do Castelo da Maia Ginásio Clube. A tarefa dos academistas está, assim, mais dificultada do que a do Sporting Clube de Espinho que irão jogar aos Açores, com o Clube K, da Divisão A2.

O sorteio ditou os seguintes jogos:  
Académica de Espinho-Castêlo da Maia  
Clube K-Sporting de Espinho  
Vitória de Guimarães-Benfica  
CV Lisboa-Marítimo  
Meias-finais da Taça de Portugal disputase a 7 de Março com quatro equipas apuradas dos quartos-de-final. O sorteio para as meias-finais realiza-se no dia 24 de Fevereiro.

## Alunos espinhenses no corta-mato distrital

Cerca de 1300 alunos de 33 escolas dos municípios de Arouca, Castelo de Paiva, Espinho, Oliveira de Azeméis, Santa Maria da Feira, São João da Madeira e Vale de Cambra vão participar no Corta-Mato Distrital do Desporto Escolar, que terá lugar amanhã, das 9 às 12.30 horas, junto às piscinas municipais de Santa Maria da Feira.

Esta prova, dirigida a alunos do Ensino Básico 2,3 e Secundário, vai seleccionar os melhores atletas do Entre Douro e Vouga para o Corta-Mato Nacional.

O Corta-Mato Escolar é uma das principais actividades internas nas escolas de todo o País, sendo também uma das mais emblemáticas provas do calendário anual do Desporto Escolar.

Esta prova tem a chancela do Ministério da Educação e é organizada pela Direcção Regional de Educação do Norte (DREN), através da Equipa de Apoio às Escolas (EAE) de Entre Douro e Vouga, contando com o apoio da Câmara Municipal de Santa Maria da Feira.



# Futebol popular Juventude dos Outeiros recupera

O Cantinho da Rambóia empatou com os Magos de Anta (0-0), mas mantém-se na liderança da I Divisão do Campeonato de Futebol Popular do Concelho de Espinho. A equipa da Freguesia de Espinho levava quatro pontos de vantagem sobre o segundo classificado, que era o Rio Largo, que empatou e que, agora, passou para a terceira posição, já que o Juventude dos Outeiros, actual campeão, venceu o Corredoura.

No próximo fim-de-semana joga-se a terceira eliminatória da Taça Cidade de Espinho e disputam-se os jogos das competições inter-concelhias. Jogam-se, também, 12 minutos que restam do encontro da 7.ª Jornada da II Divisão, entre o Aldeia Nova e o Grupo Desportivo da Idanha, no sábado, às 17.30 horas, em Cassufas e o encontro da 13.ª Jornada (antecipado) entre o Novasemente e os Morgados de Paramos, no domingo, às 10 horas, em Cassufas (Anta).

## I Divisão

Leões Bairristas-AD Guetim .....	6-1
Cruzeiro de Silvalde-Rio Largo .....	1-1
Quinta de Paramos-Águias de Paramos .....	2-2
Estrelas Vermelhas-Associação Esmojães ..	0-1
Corredoura-Juventude dos Outeiros .....	0-2
Império de Anta-Lomba de Paramos .....	2-1
Cantinho da Rambóia-Magos de Anta .....	0-0

## Classificação

	P	J	V	E	D	F-C
Cantinho da Rambóia	26	10	8	2	0	13-3
Juventude dos Outeiros	23	10	7	2	1	25-8
Rio Largo	22	10	6	4	0	16-6
Leões Bairristas	21	10	7	0	3	17-6
Corredoura	14	10	4	2	4	10-9
Quinta de Paramos	13	10	3	4	3	14-12
Águias de Paramos	12	10	3	3	4	14-20
Império de Anta	11	10	3	2	5	8-11
Lomba de Paramos	10	10	2	4	4	10-17
Magos de Anta	10	10	1	7	2	9-9
Cruzeiro de Silvalde	10	10	2	4	4	7-12
Associação de Esmojães	9	10	2	3	5	8-11
AD Guetim	5	10	0	5	5	6-17
Estrelas Vermelhas	2	10	0	2	8	1-17

## Próxima jornada (13 e 14 Fevereiro)

Corredoura-Quinta de Paramos  
Lomba de Paramos-Estrelas Vermelhas  
Associação de Esmojães-Leões Bairristas  
Magos de Anta-Juventude dos Outeiros  
Cruzeiro de Silvalde-Cantinho da Rambóia  
Rio Largo-AD Guetim  
Águias de Paramos-Império de Anta

## Melhores marcadores

Ludovic Quintas (Leões Bairristas) .....	9
Vítor Morais (Cantinho da Rambóia) .....	6
Jorge Varandas (Águias de Paramos) .....	5
Bruno Pinto (Juventude dos Outeiros) .....	5
João Gomes (Juventude dos Outeiros) .....	4
Tiago Moleiro (Cantinho da Rambóia) .....	3
Cristiano Félix (Águias de Paramos) .....	3
José Valente (Leões Bairristas) .....	3
Pedro Costa (Rio Largo) .....	3
Fernando Sousa (Juventude dos Outeiros) ...	3

## II Divisão

Estrelas da Ponte Anta-GD Idanha .....	0-3
Desportivo Regresso-Novasemente .....	2-0
Águias de Anta-Desportivo dos Outeiros ...	2-2
Estrelas da Divisão-Ronda .....	0-4
Corga de Silvalde-Bairro da Ponte de Anta	3-0
Morgados-Aldeia Nova .....	2-0
Folga: Juventude da Estrada	

## Classificação

	P	J	V	E	D	F-C
Desportivo Regresso	22	9	7	1	1	23-10
Bairro da Ponte de Anta	21	9	7	0	2	17-10
Corga de Silvalde	19	9	5	4	0	18-10
Ronda	17	9	5	2	2	21-9
Morgados	17	9	5	2	2	15-11
Desportivo dos Outeiros	14	10	4	2	4	15-13
Novasemente	14	9	4	2	3	11-8
Estrelas da Divisão	13	10	4	1	5	12-15
GD Idanha	9	9	2	3	4	12-16
Águias de Anta	8	9	2	2	5	15-18
Aldeia Nova	7	8	2	1	5	8-14
Estrelas da Ponte de Anta	2	9	0	2	7	5-26
Juventude da Estrada	2	9	0	2	7	7-19

## Próxima jornada (13 e 14 Fevereiro)

Desportivo dos Outeiros-Corga de Silvalde  
Aldeia Nova-Desportivo Regresso  
Juventude da Estrada-Novasemente  
GD Idanha-Águias de Anta  
Estrelas da Ponte de Anta-Estrelas da Divisão  
Bairro da Ponte de Anta-Morgados  
Folga: Ronda

## Melhores marcadores

António Lopes (Estrelas da Divisão) .....	6
Fernando Silva (Desportivo Regresso) .....	6
Ricardo Pereira (GD Ronda) .....	5
Ricardo Manarte (Bairro da Ponte de Anta) ..	5
Arménio Ribeiro (GD Ronda) .....	4
Rui Oliveira (Águias de Anta) .....	4
Vítor Reis (Corga de Silvalde) .....	4
Simão Alves (Águias de Anta) .....	4
Nuno Marques (GD Ronda) .....	4
Daniel Carreira (Desportivo Regresso) .....	4

Manuel Proença

## Futebol veterano

# A magia como última arma!

O mais lógico neste texto seria começar pelo princípio do jogo, mas a verdade é que neste encontro, o melhor de tudo aconteceu bem perto do final: um golo fabuloso após execução notável de um canto directo do capitão cruzeirista, Manuel Rodrigo, ditou um empate lisonjeiro para a equipa visitante. O momento de rara beleza deixou os seus companheiros em êxtase e os adversários rendidos à classe de um artista que prova que os génios não têm idade. Um golo de antologia, a recordar a essência dos velhos mestres cruzeiristas: garra, paixão e arte em movimento!

A parte este momento, o jogo teve ligeiro ascende cruzeirista no primeiro tempo, com a formação da Taboeira a adoptar uma postura mais calculista e baseada no contra-ataque. Esta estratégia surtiu efeito quando ao minuto quinze – Pedro Malheiro finalizou com êxito uma bonita jogada de envolvimento da formação visitante.

Um pouco aturdidos pelo golo forasteiro, os locais lançaram-se em busca da igualdade e tiveram boas hipóteses para a conseguir por intermédio de Rui Ferro e Cardoso. No entanto, a Taboeira continuava a ser uma formação organizada e que saía com critério em contra-ataque causando alguns calafrios aos cruzeiristas.

Na segunda parte o jogo disputou-se praticamente em sentido único com o Cruzeiro a tentar, de todas as formas e feitos, alcançar o empate mas, ou por mérito da defensiva contrária ou por pura ineficácia dos seus atletas a

igualdade tardava em surgir. Em resposta a tanto desperdício, surgiu o génio de Manuel Rodrigo a colocar alguma justiça no marcador.

Após a partida teve lugar a habitual confraternização na qual a animação e entusiasmo foram constantes com registo para a forma simples simpática e divertida como os nossos amigos da Associação Desportiva Taboeira demonstram a essência do espírito veterano.

## Cruzeiro de Silvalde, 1 Taboeira, 1

Jogo realizado no campo de relva sintética do Complexo Desportivo da Seara, em Silvalde.  
Árbitro: José Alberto.

**Associação Desportiva Cruzeiro de Silvalde** – Manuel António; Carlos, Gil, Justino Sampaio e Pereira; Manuel Ferreira, Ramiro, Manuel Rodrigo (cap.) e Paulo Bernardes; Cardoso e Rui Ferro.

Jogaram ainda: Nascimento, Luís, Gaspar, Augusto, Marinho e Chico.

Treinador: António Sá.

**Associação Desportiva Taboeira** – Artur; Fernando, Pedro Malheiro, José Malheiro e Didier; Orlando, Paulo e Chiquinho; Rui Costa, Nasa e João.

Jogaram ainda: Sebastião, Laranjeira, Silvério, Gomes, Sérgio e Mário.

Ao intervalo: 0-1.

Marcadores: Pedro Malheiro (15); Manuel Rodrigo (85).

## Andebol do Sporting de Espinho

# Longe do melhor

As equipas de andebol do Sporting Clube de Espinho estiveram, este fim-de-semana, longe do seu melhor.

Com os juniores já a entrarem na segunda fase do Campeonato Nacional da II Divisão, já no próximo fim-de-semana, o resultado mais positivo acabou por ser alcançado pelos juvenis que cederam um empate, em casa, com o Fermentões (36-36), depois de, ao intervalo, se encontrarem a vencer por 20-16.

Manuel Proença

## FARMÁCIAS DE SERVIÇO

<b>Sexta (05)</b> - TEIXEIRA . Ctr. Com. Solverde/1 - Avenida 8 - Tel. <b>227340352</b>
<b>Sábado (06)</b> - SANTOS ..... Rua 19, n.º 263 - Tel. <b>227340331</b>
<b>Domingo (07)</b> - PAIVA ..... Rua 19, n.º 319 - Tel. <b>227340250</b>
<b>Segunda (08)</b> - HIGIENE ..... Rua 19, n.º 293 - Tel. <b>227340320</b>
<b>Terça (09)</b> - GRANDE FARMÁCIA ..... Rua 8, n.º 1025 - Tel. <b>227340092</b>
<b>Quarta (10)</b> - CONCEIÇÃO ... R. S. Tiago, n.º 701 - Silvalde - Tel. <b>227311482</b>
<b>Quinta (11)</b> - GUEDES DE ALMEIDA ... R. 36, n.º 416 - Anta - Tel. <b>227322031</b>

## Tlm. 96 247 02 42 • 96 411 83 50

### Aluga-se

**Espinho** - Garagem para 2 carros - Rua 18 \* **Rua 23** - Escritórios p/ serviços \* **Aeroclube** - Escritório c/ cozinha e wc \* **Loja** - Rua 33 \* **Loja** - Rua 15 c/ Rua 26 \* **T2** e **T3** - Espinho

**T2** - S. Félix da Marinha

**Santa Maria da Feira** - **T2** e **T3**

### Vende-se

**Espinho** - **T2** e **T1** - Novo \* **Terreno** para 1 moradia - Anta \* **T2** c/ águas furtadas. Boas áreas. Bom preço - Rua 19 \* **Apartamento T4** de luxo no centro de Espinho - Novo \* **T1 usado** - Bom preço - Centro de Espinho.

**Esmoriz** - EN 109 - Apartamentos novos **T2** e **T3**

## DVD para sempre

As cassetes de vídeo estragam-se  
Salve-as para sempre em **DVD**  
Agora os seus vídeos editados em **DVD**

**Carlos Salvador** | Reportagens,  
Fotografia e Vídeo

Rua 19, n.º 198 - 2.º andar • 4500 ESPINHO • Tlm. 918 648 672

## Telefones úteis

A. Viação Espinho .....	22 734 03 23
Biblioteca .....	22 733 58 69
Bomb. V. Espinho .....	22 734 00 05
Bomb. V. Espinhenses .....	22 734 00 42
Câmara Municipal .....	22 733 58 00
Centro de Saúde .....	22 733 40 20
Cliesp .....	22 733 04 10
Clínica Costa Verde .....	22 734 58 85

Clínica N.ª S.ª d'Ajuda .....	22 734 26 95
Clínica S. Pedro .....	22 734 47 14
Policlínica .....	22 733 06 40
CTT - Rua 19 .....	22 733 06 31
CTT - Anta .....	22 733 06 61
EDP - Avarias .....	800 506 506
EDP - Leituras .....	800 507 507
EDP - Comercial .....	808 505 505
Estação CP .....	808 208 208

Fisioclinica .....	22 731 49 86
Brigada Fiscal .....	22 734 11 96
Hospital Espinho .....	22 733 11 30
Hospital V. N. Gaia .....	22 379 42 11
S. Sebastião (S.M.Feira) ....	256 37 97 00
Junta Freguesia .....	22 734 44 18
PSP .....	22 734 00 38
Registo Civil .....	22 733 20 60
Repartição Finanças .....	22 733 20 70

Saneam. Básico (avarias) ..	22 733 58 40
Segurança Social .....	22 734 19 56
Táxis (Câmara) .....	22 734 31 67
Táxis (Conc. Espinho) .....	800 208 202
Táxis Costa Verde .....	22 734 01 18
Táxis (Graciosa) .....	22 734 00 10
Táxis União, Lda. ....	22 734 80 17
Táxis Unidos .....	22 734 22 32
Táxis Verdemar .....	22 734 35 00

Tesouraria Fazenda Pública	22 733 20 87
Tribunal .....	22 733 13 30

## Anta

Farmácia .....	22 734 11 09
Farmácia Guedes de Almeida	22 732 20 31
Junta Freguesia .....	22 734 64 53
Lar da 3.ª Idade .....	22 733 09 00
Unidade de Saúde .....	22 733 40 60
Táxi .....	96 652 7887 / 22 732 52 42

## Guetim

Junta Freguesia .....	22 734 42 26
-----------------------	--------------

## Paramos

Centro Social .....	22 733 08 70
Farmácia .....	22 734 63 88
Junta Freguesia .....	22 734 27 10
Reg. Engenharia .....	22 734 20 23
Unidade de Saúde .....	22 734 50 01

## Silvalde

Junta Freguesia .....	22 734 40 17
Unidade Saúde Marinha .....	22 734 31 01
Unidade Saúde Silvaldinho ..	22 734 36 42



## Boxe internacional no domingo

## Vítor Sá e Jorge Jeremias no Casino Espinho

O Casino Espinho será palco de um grande combate de boxe profissional internacional, no domingo, a partir das 17 horas, que envolverá dois dos melhores pugilistas portugueses – o espinhense Vítor Sá, campeão mundial da WBF e campeão nacional profissional, que irá combater o húngaro Zoltan Surman na

categoria de 72,450 quilos; o pugilista português, Jorge Jeremias irá defrontar, também, um húngaro, Julius Rafael, na categoria de 69,850 quilos.

Nesta gala, irão participar outros pugilistas amadores que representam o Sporting Clube de Espinho, Futebol Clube do Porto, Boavista e Ramaldense, entre os quais um

combate feminino que envolverá a pugilista do Boavista, Juliana Rocha.

O combate de Vítor Sá será constituído por oito assaltos de três minutos cada e o de Jorge Jeremias, por seis assaltos, também de três minutos cada.

Vítor Sá, com este combate, tem em perspectiva uma possível corrida a títulos

noutras federações internacionais.

Esta contenda é uma organização conjunta entre o Grupo Superstar e o Gimnoforma (ginásio de Vítor Sá, em Paramos). O preço dos bilhetes é de 25 e 15 euros.

Manuel Proença



## Montenegro falha golo à boca da baliza em "guerra" táctica

## Ricardo de garras afiadas

Foi um verdadeiro derby de veteranos aquele a que se assistiu em S. João de Loure, entre dois dos clubes mais representativos do distrito de Aveiro. Começou melhor a equipa da casa, com um esquema subido, fazendo pressão logo à saída da bola e controlando o jogo.

Por sua vez, o Sporting de Espinho deu uma boa resposta, acabando por equilibrar a contenda depois do primeiro quarto de hora. A partir daí a equipa espinhense melhorou e passou a discutir o jogo sobre mais na zona intermediária, começando a criar alguns lances de perigo, tendo mesmo, à passagem dos 20 minutos, uma boa oportunidade através de um remate de Eliseu, de fora da área a fazer passar a bola próximo da trave da baliza contrária.

A resposta não se fez esperar e no lance seguinte, após uma boa jogada pelo flanco

esquerdo, Rui Pedro numa boa movimentação a rematar já dentro da área espinhense, ao lado da baliza defendida por Ricardo.

O encontro era agradável à vista e adivinhava-se o golo para um dos lados que acabaria por surgir minutos depois por intermédio de Migueli, a não perdoar na cara de Juan.

Ainda antes do final da primeira parte, Luís Montenegro, à boca da baliza, poderia ter sentenciado o jogo, acabando assim a formação tigre por chegar ao intervalo a vencer pela diferença mínima.

A perder no seu reduto, o Beira Mar foi atrás do prejuízo esboçando uma ligeira reacção desvantagem mas era inoperante sobre o último terço do terreno, sobretudo pela boa organização defensiva de toda a equipa espinhense.

O Beira-Mar desenvolvia bom futebol, ao

passo que o Sporting de Espinho apostava em jogadas de contra-ataque, nas quais conseguia sempre colocar em sentido a defensiva aveirense, pertencendo ao Sporting de Espinho algumas das melhores oportunidades de golo. Luís Flávio num excelente remate fora da área com Juan a desviar para canto e Tó num remate colocado a enviar caprichosamente à trave são exemplos disso mesmo.

Daí até ao final do tempo regulamentar, a formação aveirense jamais desistiu da tentativa de alcançar a igualdade.

De salientar, já muito perto do final do jogo mais uma jogada de ataque por parte dos aveirenses, e Rochinha à entrada da área a rematar com "selo de golo" mas Ricardo a ir buscar a bola ao canto superior esquerdo numa defesa espectacular, a fechar a sete chaves a baliza e carimbando a vitória do Sporting de Espinho ante uma excelente equipa.

Nota final para a "guerra" táctica travada durante o encontro pelos dois técnicos.

Arbitragem em bom plano.

Beira-Mar, 0  
Sporting de Espinho, 1

Jogo no Campo do Agro, em S. João de Loure.

Árbitro: António Silva.

**Sport Clube Beira-Mar** – Juan (cap.), Keita, Tozé, João Paulo e Renato; Costinha, Nazaré, Craveiro e Rangel; Rochinha e Rui Pedro.

Jogaram ainda: Ramos, Covelo, Cambraia, Romba, Maia e Armando.

Treinador: Alberto Ferreira.

**Sporting de Espinho** – Ricardo; Fernando Gonçalves, Maga, Nené e Canelas (cap.); Pedro, Eliseu e Luís Flávio; Paulo Mendes, Migueli e Luís Montenegro.

Jogaram ainda: Zenha, Pinto da Costa, Frasco, Magalhães, Jorge Marques e Tó.

Treinador: Pedrosa.

Ao intervalo: 0-1.

Marcador: Migueli.



«Defesa de Espinho» - 4062 - 2010-02-04

(1.ª publicação)

Élio Sousa  
Agente de Execução  
C.P. 4232

## Anúncio

CITAÇÃO DE AUSENTE EM PARTE INCERTA  
(artigos 244.º e 248.º CPC)

A CITAR: António Manuel Silva Correia Oliveira  
Processo: 432/08.6TBESP  
Tribunal Judicial de Espinho – 2.º Juízo  
Execução para pagamento de quantia certa sob a forma comum  
Valor: 973,86 euros  
Exequente: Unicre - Instituição Financeira de Crédito, S.A.  
Executado: António Manuel Silva Correia Oliveira

## OBJECTO E FUNDAMENTO DA CITAÇÃO

Nos termos e para os efeitos do disposto nos artigos 248.º e ss. do Código de Processo Civil (CPC), correm éditos de 30 (trinta) dias, contados da data da segunda e última publicação do anúncio, citando o ausente António Manuel Silva Correia Oliveira, com última residência conhecida no Bairro Ponte Anta Bloco C. Ent. 2, 2.º Dto.,

freguesia de Anta, comarca de Espinho, para, no prazo de 20 (vinte) dias, decorrido que seja o dos éditos, pagar ou indicar bens para penhora, atento o facto de não terem sido encontrados quaisquer bens, podendo, no mesmo prazo, opor-se à execução, nos termos do n.º 5 do artigo 833.º do CPC.

Fica ainda advertido das consequências de uma declaração falsa ou da falta de declaração, nos termos do n.º 7 do artigo 833.º, ou seja, se não indicar quaisquer bens à penhora e posteriormente se verifique que tinha bens penhoráveis, fica sujeito a sanção pecuniária compulsória, no montante de 1% da dívida ao mês, desde a data da omissão até à descoberta dos bens.

O duplicado do requerimento executivo e a cópia dos documentos encontram-se à disposição do citando na secretaria do Tribunal Judicial de Espinho – 2.º Juízo.

## MEIOS DE OPOSIÇÃO

Nos termos do disposto no art.º 60.º do CPC é obrigatório a constituição de advogado quando o valor da execução seja superior à alçada do tribunal de 1.ª instância.

## COMINAÇÃO EM CASO DE REVELIA

Caso não se oponha à execução consideram-se confessados os factos constantes do requerimento executivo, seguindo-se os ulteriores termos do processo.

## PAGAMENTO, DESPESAS E HONORÁRIOS

Poderá efectuar o pagamento da quantia exequenda mediante o levantamento de guia de depósito junto do escritório do signatário nos dias e horas constantes do rodapé.

Pode igualmente solicitar, a qualquer momento, na secretaria do Tribunal, ainda que verbalmente, guias para depósito da parte líquida ou já liquidada do crédito do exequente que não estejam solvidos pelo produto da venda ou adjudicação de bens.

À quantia exequenda acrescem, além de juros calculados nos termos do pedido, a taxa de justiça e os honorários e despesas do solicitador de execução.

Este edital encontra-se fixado na porta do último domicílio conhecido do citando, na Junta de Freguesia respectiva e no Tribunal Judicial da Comarca da última residência do citando. São também publicados dois anúncios consecutivos no Jornal "Defesa de Espinho". Os prazos começam a contar-se da publicação do último anúncio.

O Agente de Execução,  
a) Élio Sousa

Rua Entre Avenidas, 60 - 1.º esq., sala 4 - 4535-277 Paços de Brandão  
Telf. 22 081 2667 - Fax 22 744 5568 - e.mail4232@solicitador.net  
Horário de atendimento: 2.ª a 6.ª das 16h00 às 18h30



## Futebol de escolas A

# Afinar (da primeira parte)

Ainda a equipa do Sporting Clube de Espinho (escolas A) "não tinha entrado no jogo" e já perdia por um 1-0! Foi assim que este jogo teve início, ou seja, a primeira jogada de ataque do Fiães deu origem ao primeiro golo, antes ainda do primeiro minuto de jogo.

De há uns jogos para cá e sem qualquer explicação aparente, a equipa do Sporting de Espinho dá de avanço a primeira parte do jogo ao adversário e neste não foi excepção, com um início da partida muito trapalhão, com muitos passes errados e pouca imaginação para agarrar o desafio, situação que se arrastou até ao intervalo.



Na segunda parte alterou-se o cariz do jogo, fruto de algumas correcções efectuadas pelo treinador ao intervalo, a formação dos tigr

apresentou-se em campo mais concentrada, consistente e dominadora sobre o adversário mas sem conseguir traduzir essa superioridade

em golos, quer por infelicidade dos seus pupilos mais adiantados, quer por mérito do guarda redes local.

O resultado justo deste jogo seria o empate, por isso acaba por ser enganador, pois não traduz a qualidade do jogo do Sporting de Espinho e as dificuldades que o Fiães passou para segurar a vantagem alcançada no início da primeira parte.

Fiães, 1

Sporting de Espinho, 0

Jogo no Campo de Treinos Nº2, em Fiães. Árbitro: Manuel Lopes (AF Aveiro).

**Fiães Sport Clube** – Rafael Bastos; Daniel Vieira, Bruno Alão, Diogo Queirós, Sérgio Santos, Diogo Santos e Tiago Portela.

Jogaram ainda: Leonel, Vítor, Miguel, Rui Pedro e Marco.

Treinador: Tiago Freitas.

**Sporting Clube de Espinho** – Diogo Silva; João Moreira, João Guilherme, Ruben Moleiro, Rafael, Diogo Magalhães e Simão.

Jogaram ainda: Eduardo Ferreira, Tiago Folla e Gonçalo.

Treinador: Paulo Campos.

Adjunto: Filipe Santos.

Ao Intervalo: 1-0

Marcador: 1-0, por Tiago Portela (1).

## AGENDA DESPORTIVA



### ANDEBOL

**Campeonato Regional de Infantis Femininos** – Saavedra Guedes-Associação Académica de Espinho, domingo, às 13.30 horas, no pavilhão do Saavedra Guedes, em Pardilhó.

**Campeonato Regional de Infantis Femininos – 1.ª Fase – Zona 2** – S. Félix da Marinha-Académico de Leça, sábado, às 15 horas, no pavilhão Municipal de Arcozelo, em Arcozelo.

**Campeonato Nacional de Infantis Masculinos – 1.ª Fase – Zona 7** – Sporting Clube de Espinho-Sanjoanense, domingo, às 10 horas, no pavilhão Joaquim Moreira da Costa Júnior, em Espinho.

**Campeonato Nacional de Iniciados Femininos – II Divisão – 1.ª Fase – Zona 1** – Académico do Porto-S. Félix da Marinha, domingo, às 15 horas, no pavilhão do Lima, no Porto.

**Campeonato Nacional de Iniciados Masculinos – I Divisão – 2.ª Fase – Grupo A – Zona 1** – Sporting Clube de Espinho-Futebol Clube Infesta, sábado, às 14 horas, no pavilhão Joaquim Moreira da Costa Júnior, em Espinho.

**Campeonato Nacional de Juvenis Femininos – 1.ª Fase – Zona 2** – Académico do Porto-S. Félix da Marinha, sábado, às 10 horas, no pavilhão do Lima, no Porto.

**Campeonato Nacional de Juvenis Femininos – 1.ª Fase – Zona 3** – Pateira-Associação Académica de Espinho, sábado, às 15 horas, no pavilhão Gimnodesportivo de Fermentelos, em Fermentelos.

**Campeonato Nacional de Juvenis Masculinos – I Divisão – Zona 2 – 1.ª Fase** – Sporting Clube de Espinho-Boavista, domingo, às 12 horas, no pavilhão Joaquim Moreira da Costa Júnior, em Espinho.

**Campeonato Nacional de Juniores Femininos – 1.ª Fase – Zona 2** – Associação Académica de Espinho-Alavarium, domingo, às 17 horas, pavilhão Arquitecto Jerónimo Reis, em Espinho.

**Campeonato Nacional de Juniores Femininos – 1.ª Fase – Zona 2** – Sanjoanense-S. Félix da Marinha, domingo, às 15 horas, no pavilhão Municipal das Travessas, em S. João da Madeira.

**Campeonato Nacional de Juniores Masculinos – II Divisão – 2.ª Fase – Zona 1** – Académico de Fafe-Sporting Clube de Espinho, domingo, às 16 horas, no pavilhão Municipal de Fafe, em Fafe.



### ATLETISMO

**Campeonato Nacional de Sub23 em Pista Coberta** – Sábado, a partir das 16 horas e domingo, a partir das 9.30 horas, na Pista António Leitão, na Nave Polivalente de Espinho, em Silvalde.



### BOXE

**Boxe no Casino Espinho**, no domingo, a partir das 17 horas, com combates onde estarão envolvidos atletas do Futebol Clube do Porto, Sporting Clube de Espinho, Boavista e Ramaldense, que culminará com os combates entre Vítor Sá e Zoltan Surman e Jorge Jeremias com Julius Rafael.



### FUTEBOL

**Torneio Distrital de Aveiro de Pré-Escolas – Série A** – ADF Anta-Fiães, domingo, às 15 horas,

no Complexo Desportivo de Cassufas, em Cassufas (Anta).

**Torneio Distrital de Aveiro de Pré-Escolas – Série A** – Sporting Clube de Espinho-Paços de Brandão, sábado, às 10.15 horas, no Parque de Jogos de Sanguedo, em Sanguedo.

**Campeonato Distrital de Aveiro de Escolas C – Série A** – ADF Anta-Vilamaiorense, sábado, às 11.30 horas, no campo da Zona, em Esmojães (Anta).

**Campeonato Distrital de Aveiro de Escolas C – Série A** – Geração Paramos-Lourosa, sábado, às 11.30 horas, no campo de relva sintética do Complexo Desportivo de Paramos, em Paramos.

**Campeonato Distrital de Aveiro de Escolas B – Série A** – Sporting Clube de Espinho-Vilamaiorense, sábado, às 11.30 horas, no Parque de Jogos de Sanguedo, em Sanguedo.

**Campeonato Distrital de Aveiro de Escolas B – Série A** – ADF Anta-Sanguedo, sábado, às 11.30 horas, no Complexo Desportivo de Cassufas, em Cassufas (Anta).

**Campeonato Distrital de Aveiro de Escolas B – Série A** – Paivense-Sporting Clube de Silvalde, sábado, às 11.30 horas, no campo de relva sintética do Municipal da Boavista, em Castelo de Paiva.

**Campeonato Distrital de Aveiro de Escolas A – Série B** – Rio Meão-Geração Paramos, sábado, às 10 horas, no campo Padre Joaquim S. Lamas, em Rio Meão.

**Campeonato Distrital de Aveiro de Escolas A – Série A** – Sporting Clube de Espinho-Paivense, sábado, às 9 horas, no parque de Jogos de Sanguedo, em Sanguedo.

**Campeonato Distrital de Aveiro de Escolas A – Série A** – ADF Anta-Fiães, sábado, às 14.15 horas, no Complexo Desportivo de Cassufas, em Cassufas (Anta).

**Campeonato Distrital de Aveiro de Iniciados – II Divisão – Série dos Últimos 'A'** – Sporting Clube de Espinho-Arconcilhe, domingo, às 9 horas, no Parque de Jogos de Sanguedo, em Sanguedo.

**Campeonato Distrital de Aveiro de Iniciados – II Divisão – Série dos Primeiros** – Geração Paramos-Soutelo, domingo, às 15.30 horas, no campo de relva sintética do Complexo Desportivo de Paramos, em Paramos.

**Campeonato Distrital de Aveiro de Iniciados – I Divisão – Série dos Primeiros** – Milheiroense-Sporting Clube de Espinho, domingo, às 11 horas, no campo de treinos Floriano Borges, em Milheirós de Poiares.

**Campeonato Distrital de Aveiro de Juvenis – II Divisão – Série dos Primeiros** – Sporting Clube de Silvalde-Ovarense, domingo, às 15.30 horas, no campo de relva sintética do Complexo Desportivo da Seara, em Silvalde.

**Campeonato Distrital de Aveiro de Juvenis – I Divisão – Série dos Primeiros** – Lusitânia de Lourosa-Sporting Clube de Espinho, domingo, às 10 horas, no campo de Treinos do Lusitânia Futebol Clube, em Lourosa.

**Campeonato Distrital de Aveiro de Juniores – II Divisão – Série dos Últimos 'A'** – Sporting Clube de Espinho-Caldas de S. Jorge, domingo, às 10.45 horas, no Parque de Jogos de Sanguedo, em Sanguedo.

**Campeonato Nacional de Juniores da II Divisão – Série B** – Sporting Clube de Espinho-Sporting da Covilhã, sábado, às 15 horas, no campo da Concórdia, em Nogueira da Regedoura.

**Campeonato Nacional de Seniores da II Divisão – Zona Norte** – Gondomar-Sporting Clube de Espinho, domingo, às 15 horas, no Estádio S. Miguel, em Gondomar.



### FUTEBOL POPULAR

**Taça Cidade de Espinho (3.ª Eliminatória)** – Cruzeiro de Silvalde-Desportivo Regresso, sábado, às 15 horas, no campo de relva sintética do Complexo Desportivo de Paramos, em Paramos. Corredoura de Paramos-Bairro da Ponte de Anta, sábado, às 14.30 horas, no campo da Idanha, em Anta. Corga de Silvalde-Magos de Anta, quarta-feira (dia 10), às 20.30 horas, no campo de relva sintética do Complexo Desportivo de Paramos, em Paramos. Leões Bairristas-Águias de Paramos, quarta-feira (dia 10), às 20.30 horas, no campo de relva sintética do Complexo Desportivo da Seara, em Silvalde.

**II Divisão** – Aldeia Nova-Grupo Desprtivo da Idanha (conclusão do jogo – 12 minutos), sábado, às 17.30 horas, no Complexo Desportivo de Cassufas, em Cassufas (Anta). Novamente-Morgados de Paramos (jogo antecipado da 13.ª Jornada), domingo, às 10 horas, no Complexo Desportivo de Cassufas, em Cassufas (Anta).

**Inter Concelhias da Federação de Futebol Popular do Norte - Taça dos Campeões** – Leões Bairristas-Carações (Barcelos), sábado, às 15 horas, no campo de relva sintética do Complexo Desportivo da Seara, em Silvalde.

**Taça dos Campeões** – JuveNorte (Póvoa de Varzim)-Juventude dos Outeiros, sábado, às 18 horas, no Complexo Municipal da Póvoa de Varzim, na Póvoa de Varzim.

**Taça das Taças** – Magos de Anta-Carvalhosa (Marco de Canavezes), sábado, às 15 horas, no Complexo Desportivo de Cassufas, em Cassufas (Anta).



### FUTSAL

**Campeonato Distrital de Aveiro Masculino – I Divisão** – Vale de Cambra-Sporting Clube de Silvalde, domingo, às 18 horas, no pavilhão Municipal de Vale de Cambra, em Vale de Cambra.



### GOLFE

**Taça Delaforce – Meia-final** – Singulares homens, Match Play, no sábado, a partir das 9.30 horas, nos 'greens' do Oporto Golf Club, em Silvalde.

**Taça Tait – Meia-final** – Singulares senhoras, Match Play, no sábado, a partir das 9.30 horas, nos 'greens' do Oporto Golf Club, em Silvalde.

**Taça Delaforce – Final** – Singulares homens, Match Play, no domingo, a partir das 9.30 horas, nos 'greens' do Oporto Golf Club, em Silvalde.

**Taça Tait – Final** – Singulares senhoras, Match Play, no domingo, a partir das 9.30 horas, nos 'greens' do Oporto Golf Club, em Silvalde.



### HÓQUEI EM PATINS

**Campeonato Nacional de Juvenis – Prova 1 – Região Norte – Zona B** – Associação Académica de Espinho-Bom Sucesso, sábado, às 15 horas, no pavilhão Arquitecto Jerónimo Reis, em Espinho.

**Campeonato Nacional de Seniores – I Divisão** – Associação Académica de Espinho-Hóquei Clube de Braga, sábado, às 18.30 horas, no pavilhão Arquitecto Jerónimo Reis, em Espinho.



### VOLEIBOL

**Campeonato Regional de Iniciados Femininos – Série C** – Ancorensis-Sporting Clube de Espinho, sábado, às 17 horas, no pavilhão do Ancorensis, em Vila Praia de Ancora.

**Campeonato Regional de Juniores Femininos – Série A** – Leixões-Sporting Clube de Espinho, sábado, às 17 horas, no pavilhão Siza Vieira, em Matosinhos.

**Campeonato Regional de Seniores Femininos** – Sporting Clube de Espinho-Alto Douro, sábado, às 17 horas, no pavilhão Joaquim Moreira da Costa Júnior, em Espinho.

**Campeonato Regional de Infantis Masculinos** – Associação Académica de Espinho-Gueifães, domingo, às 11 horas, no pavilhão Dr. Amadeu Morais, em Espinho.

**Campeonato Regional de Infantis Masculinos** – Sporting Clube de Espinho-Vólei Clube de Viana, sábado, às 15 horas, no pavilhão pequeno da Nave Polivalente, em Espinho.

**Campeonato Regional de Iniciados Masculinos** – Vitória de Guimarães-Sporting Clube de Espinho, domingo, às 11 horas, no pavilhão do Vitória Sport Clube, em Guimarães.

**Campeonato Regional de Juvenis Masculinos – Série A** – Associação Académica de Espinho 'A'-Castêlo da Maia Ginásio Clube, sábado, às 17 horas, no pavilhão Dr. Amadeu Morais, em Espinho.

**Campeonato Regional de Juvenis Masculinos – Série B** – Ginásio Clube de Santo Tirso-Associação Académica de Espinho 'B', domingo, às 15 horas, no pavilhão de Santo Tirso, em Santo Tirso.

**Campeonato Regional de Juvenis Masculinos – Série B** – Sporting Clube de Espinho-Associação Académica de S. Mamede, domingo, às 17 horas, no pavilhão Joaquim Moreira da Costa Júnior, em Espinho.

**Campeonato Regional de Juniores Masculinos – 2.ª Fase – Série 1** – Sporting Clube de Espinho-Associação Académica de S. Mamede, domingo, às 15 horas, no pavilhão Joaquim Moreira da Costa Júnior, em Espinho.

**Campeonato Regional de Juniores Masculinos – 2.ª Fase – Série 2** – Associação Académica de Espinho-Castêlo da Maia Ginásio Clube, sábado, às 19 horas, no pavilhão Dr. Amadeu Morais, em Espinho.

**Campeonato Nacional Seniores Masculinos – Divisão A2** – Clube de Voleibol de Espinho-Gueifães, sábado, às 18 horas, no pavilhão pequeno da Nave Polivalente de Espinho, em Silvalde.

**Campeonato Nacional Seniores Masculinos – Divisão A1** – Leixões-Sporting Clube de Espinho, sábado, às 17 horas, no pavilhão Ilídio Ramos, no Centro de Congressos de Matosinhos, em Matosinhos.

**Campeonato Nacional Seniores Masculinos – Divisão A1** – Benfica-Associação Académica de Espinho, sábado, às 17 horas, no pavilhão N.º 2 da Luz, em Lisboa.

## TOTOBOLA

Concurso Extra dos Órgãos de Informação n.º 07/2010 de 16 a 18/12/2010. Prognóstico "Defesa de Espinho", Redacção Desportiva:

1. Lyon-R. Madrid .....	X
2. Ac Milan-Manchester Utd .....	X
3. B. Munique-Fiorentina .....	1
4. Herta Berlim-Benfica .....	X
5. Hamburgo-PSV Eindhoven .....	X
6. At Madrid-Galatasaray .....	1
7. Ajax-Juventus .....	1
8. Bruges-Valência .....	1
9. Villarreal-Wolfsburg .....	1
10. Twente-W. Bremen .....	X
11. At Bilbao-Anderlecht .....	1
12. Copenhaga-Marselha .....	X
13. Panathinaikos-Roma .....	X



## Hóquei de sala da Académica de Espinho ganha novo fôlego

Fotos SS

## A olhar para o futuro

O projecto nasceu ano passado, da vontade de alguns elementos da secção de hóquei da Associação Académica de Espinho e de um protocolo firmado com a Associação de Desenvolvimento do Concelho de Espinho (ADCE) que, oferecendo aos utentes das suas ludotecas a possibilidade de praticarem desporto, fomentou o contacto dos jovens com o hóquei e o renascimento da formação academista na modalidade.

Depois de um contacto inicial os miúdos começaram a treinar e chegaram a participar em alguns torneios no ano passado, pelo que nesta época estavam prontos para dar o passo seguinte. Efectuados exames médicos e cumpridos os trâmites necessários os jovens foram inscritos na Federação Portuguesa de Hóquei e participam agora no campeonato Regional de sub-12 (escalão mais jovem em competição), embora a sua média de idades ronde os 8/9 anos de idade, com miúdos desde os seis aos 10 anos.

Vera Mónica Silva é a monitora da ADCE que colabora de perto com este projecto, trabalhando com os técnicos José Pinho e Joaquim Magano e o seu entusiasmo é grande até porque vê o entusiasmo dos miúdos e a muito relevante participação activa dos pais.

"Os miúdos estão eufóricos e levam isto muito a sério, com uma grande entrega, tanto que ao seu progresso é enorme e quando no primeiro jogo fomos goleados por 12-0, agora perdemos por apenas três ou quatro e conseguimos sempre marcar", revela orgulhosa.

Além disso, sublinha o acompanhamento entusiástico dos pais que "mesmo no jogo que disputamos em Lousada, fizeram questão de comparecer e apoiar os seus filhos".

Pelo que já foi até agora alcançado, Vera Mónica sublinha a importância do projecto sublinhando que a manutenção da parceria entre Associação Académica de Espinho e ADCE tem todo o interesse pois "é produtivo para as duas associações, ambas saem a lucrar".

Neste momento treinam nas amadas jovens do hóquei academista cerca de 45 meninos e meninas, utentes das ludotecas da Marinha, Anta e Esmojães, onde também treinam algumas jovens mais velhas que embora não possam competir têm gosto pela modalidade que não querem abandonar, acabando por ajudar na preparação dos mais pequenos.

Mariana Pinho tem 16 anos e é uma destas jovens. Presente na partida disputada no domingo pela manhã ela apenas não lamenta não poder entrar em competição, recordando os torneios em que participou no ano passado. Mas não há jovens suficientes para formar uma equipa, pelo que tem de se limitar a ajudar os mais pequenos, enquanto não convence mais amigas e colegas a aderirem à modalidade.

Mas não são apenas jovens mais velhas que estão ligadas à modalidade, na equipa que se encontra em competição o hóquei também se escreve no feminino e Eriça Barrosa, de oito anos é uma das animadas jogadoras desta equipa que evolui a olhos vistos e que integra desde a primeira hora. Embora reconheça que gostava de experimentar o hóquei em patins, a



*Sendo uma das modalidades que mais títulos deu à Associação Académica de Espinho, o hóquei de sala passou por uma fase menos boa no clube, decorrente da ausência de formação e falta de novos atletas, mas os 45 miúdos que treinam agora duas vezes por semana e já marcam golos nos aplaudidos jogos em que participam trouxeram nova dinâmica e esperança no futuro.*



jovem sublinha que gosta muito de jogar nesta equipa onde, garante não há diferenças entre meninos e meninas.

Sandro Rodrigues e Telmo Fortuna são os capitães desta equipa e, além de partilharem o gosto pelo futebol, partilham também a responsabilidade de carregar a braçadeira de capitão e sabem bem o que isso representa: "temos de ser um exemplo para os nossos colegas, chamar a atenção e orientá-los dentro de campo para que fiquem nas melhores posições."

Quando aos gostos individuais Telmo é o mais velho da equipa (10 anos) e aquilo que

gosta mais é trabalhar a técnica de levantar bola, já Sandro (9 anos) gosta mesmo é de jogar e entusiasmo não lhe falta seja no hóquei de sala ou no hóquei em campo onde também se destacou. Os jovens enfrentaram na manhã do passado domingo a sua terceira partida no Campeonato Regional de sub-12 perante o CAMIR de Mirandela que venceu por 11-1. O resultado foi desigual, mas também a idade, pujança física e técnica dos jogadores era muito diferente, notando-se claramente que a outra equipa tinha muito mais experiência e atletas mais velhos.

Anda assim, os jovens academistas mostra-

ram muito garra e confiança e num interessante início de partida que mostrou o seu grande potencial bateram o pé a equipa que lhes era superior a vários níveis, cercando a baliza adversária e obrigando o guarda-redes do CAMIR a duas boas defesas.

Mostrando inteligência, os jovens academistas procuravam evitar os adversários mais fortes e souberam entusiasmar o público que não poupou no apoio e gritos de incentivo. Já no fim da primeira parte surgiu o golo do CAMIR, mas a Académica logo empatou depois de uma boa jogada da equipa com Diniz, a fazer um bom passe para Sandro que finalizou da melhor forma levando o pavilhão ao delírio.

No segundo período e a fazendo jus à filosofia defendida pela equipa técnica, o treinador de serviço, Joaquim Magano, começou a fazer rodar os seus jogadores e as maiores fragilidades da Académica começaram a fazer-se notar com mais veemência, não se estranhando o resultado final (1-11).

Apesar do resultado o técnico sublinha a que o importante é dar a todos a oportunidade de jogarem e ganharem gosto pela modalidade, "eles sentiram-se felizes pois foi mais um jogo que fizeram para ganharem experiência e melhores dias iram aparecer, pois eles ainda vão dar muitas alegrias".

Os corajosos e empenhados mochinhos que entraram em campo foram: Júnior Oliveira (gr), Telmo, Diniz, Sandro (Cap.), Rúben, Rodrigo Rocha, André Oliveira (gr), Rodrigo Gomes, Leonardo, Erica, Inês, Joel, João Rocha, Bernardo, André Rodrigues. Treinadores: José Pinho e Joaquim Magano.

No próximo domingo, os academistas vão apenas disputar um jogo treino, mas a competição recomeça no fim-de-semana de Carnaval com jogos em Lousada, no dia 14, perante a equipa A e no dia 16 com a equipa B. As duas partidas disputam-se às 10 da manhã.

Sandra Soares

## José Catarino encantado com (jogo de) jovens hoquistas

## "Faz-me lembrar o passado!"

O jogo do passado domingo dos jovens hoquistas da Associação Académica de Espinho, além de vários dezenas de entusiásticos pais, teve um espectador especial que se manteve bastante atento ao evoluir dos pequenos atletas.

José Catarino, capitão da equipa sénior de hóquei da Associação Académica de Espinho e uma das referências da modalidade, a nível nacional e internacional, recentemente galardoado pela Federação Portuguesa de Hóquei, fez questão de se deslocar até ao Pavilhão

Arquitecto Jerónimo Reis para ver em primeiro mão os jovens campeões do futuro da modalidade que abraçou há já alguns anos.

"Assistir ao jogo faz-me lembrar o passado! Na altura também jogávamos com uma fantástica moldura humana como se vê aqui e também comecei como eles, a perder por muitos, depois começámos a aprender, a evoluir... O importante é que todos joguem, que ganhem gosto pela modalidade, mas vi alguns miúdos muito interessantes e que poderão ter sucesso se continu-

arem."

Recordando imagens de outros tempos de quando os jogadores seniores também eram miúdos a aprender, José Catarino deixou no ar a possibilidade de, acompanhado dos seus colegas de equipa, poder colaborar na formação destes jovens, quem sabe com os joguinhos.

Os mais pequenos de certeza que acolheriam muito bem a iniciativa.

Sandra Soares



# OS NOSSOS CLASSIFICADOS

## ALUGA-SE/ARRENDA-SE

QUARTOS, c/ casa de banho privativa, c/ cozinha, pequeno-almoço, tratamento de roupa, garagem e TV Cabo mais Sport TV. Telef. 227340002 ou 227348972.

APARTAMENTOS T0, T1, T2 e T3. Totalmente equipados, com TV Cabo mais Sport TV, telefone, garagens, limpezas. Rua 62, n.º 156. Telef. 227310851/2 - Fax 227310853.

ALUGAM-SE APARTAMENTOS T0 e T1 mobilados. Centro de Espinho. Contactar: 917524389.

ARRENDA-SE EM ESPINHO – T3 USADOS, T2 NOVOS – Lugares de garagem. Contactar: 227340823.

ALUGA-SE ARMAZÉM c/ 120m2 - Rua do Requeijo - Idanha - Anta. Por bom preço, a combinar no local. Telef. 227345456.

ALUGA-SE QUARTO - centro de Espinho - a senhora ou menina de respeito, com serventia de cozinha. Contactar 910999867.

ALUGA-SE CASA GRANDE C/ GARAGEM grande c/ armazém e escritório. Dá para comércio – 600 euros. Ótimo preço. Motivo velhice. Casa independente c/ alguns móveis de quarto e sala. Água, luz e renda: 175 euros – S. João de Ver (próximo de Sta. Maria da Feira) – 913008704 / 918525868.

## PASSA-SE

PASSA-SE RELOJOARIA no centro de Espinho. Tlm. 964204521.

PASSA-SE CAFÉ EM ESPINHO. Bom preço. Contactar 969038619.

## SERVIÇOS

ESTOFADOR - Restauro todo o tipo de sofás, cadeiras, etc. Orçamentos grátis. Telef. 227344090 – Rua do Paço Velho, n.º 217 - Anta.

ESTOFADOR – REPARAÇÃO DE SOFÁS, cadeiras, estofos de carros, tejadilhos, selins de motas. Todos os tipos de estofos – S. Silva - Tlm. 912933753.

ESTÚDIOS - LABORATÓRIOS VÍDEO VÍTOR LANCHÁ - Gravamos em DVD as suas cassetes de vídeo - VHS - V8 e Super 8mm. Acompanhe a tecnologia gravando em DVD. Tlm. 918735306 - belasfotosvitorlanca@hotmail.com

## VENDAS

EMPREENHIMENTO DE LUXO – T2 E T3 – Cozinhas equipadas, aquecimento central, sistema de som, painéis solares, estores eléctricos, aspiração central, garagens individuais. Desde 95.000 euros – Imo2007 – Lic.ª Ami 7774 – Telef. 914506327 / 963129240 / 937588665.

T3 ANTA - ESPINHO – Em óptimo estado, marquise, despensa, varandas – 68.000 euros – Imo2007 – Lic.ª Ami 7774 – Telef. 914506327 / 963129240 / 227452130.

T1-T2-T3 RETOMAS DE BANCO – Com condições especiais de financiamento – desde 35.000 euros – Imo2007 – Lic.ª Ami 7774 – Telef. 914506327 / 963129240 / 227452130.

«Defesa de Espinho» - 4062 - 2010-02-04 (2.ª publicação)

**finanças**  
DIRECÇÃO-GERAL DOS IMPOSTOS

JUSTIÇA TRIBUTÁRIA

SERVIÇO DE FINANÇAS DE ESPINHO - 0078

## ANÚNCIO

### IDENTIFICAÇÃO DO(S) BEM(NS)

VERBA ÚNICA DIREITO AO TRESPASSE E ARRENDAMENTO da fracção autónoma designada pela letra A, do prédio inscrito na matriz predial urbana da freguesia de Espinho sob o artigo 3135, composto por R/C amplo com quarto de banho e retrete e na cave espaço amplo destinado a armazém, com acesso directo pela Rua 16, n.º 1201 e por uma viela lateral com o n.º 1207. A fracção é propriedade de Jorge Carneiro de Almeida, residente na Rua 4, n.º 722 em Espinho, arrendado à firma So Torneiras Materiais Construção M Pereira Soares Lda, comércio de ferragens, artigos sanitários e afins, de renda mensal à data de 2009-03-16, no valor de 521,70 euros (quinhentos e vinte um euros e setenta cêntimos), tendo sido atribuído ao trespasse o valor de 9.600,00 euros.

### TEOR DO ANÚNCIO

Armando Carneiro Costa, Chefe de Finanças do Serviço de Finanças ESPINHO-0078, faz saber que no dia 2010-04-

06, pelas 10:30 horas, neste Serviço de Finanças, sito em RUA 26, N.º 605, ESPINHO, se há-de proceder à abertura das propostas em carta fechada, para venda judicial, nos termos dos artigos 248.º e seguintes do Código de Procedimento e de Processo Tributário (CPPT), do bem acima designado, penhorado ao Executado infra indicado, para pagamento da dívida no valor de 10.592,97 euros, sendo 9.185,85 euros de quantia exequenda e 1.407,12 euros de acréscimos legais.

Mais, correm anúncios e éditos de 20 dias (239.º/2 CPPT), contados da 2.ª publicação, citando os credores desconhecidos e os sucessores dos credores preferentes para reclamarem, no prazo de 15 dias, contados da data da citação, o pagamento dos seus créditos que gozem de garantia real, sobre o bem penhorado acima indicado (240.º/CPPT).

O valor base da venda é de 6.720 euros, calculado nos termos do artigo 250.º do CPPT.

É fiel depositário(a) o(a) Sr(a) ADELINO FERREIRA DA SILVA, residente em R. TRINTA E DOIS, N.º 1094 - 1.º DTO. ESPINHO, o(a) qual deverá mostrar o bem acima identificado a qualquer potencial interessado, entre as 09:00 horas do dia 2010-01-19 e as 19:00 horas do dia 2010-04-05 (249.º/6 CPPT).

Todas as propostas deverão ser entregues no Serviço de Finanças, até às 10:30 horas do dia 2010-04-06, em carta fechada dirigida ao Chefe do Serviço de Finanças, devendo identificar o proponente (nome, morada e número fiscal), bem como o nome do Executado e o n.º de venda 0078.2010.8.

As propostas serão abertas no dia e hora designados para a venda (dia 2010-04-06 às 10:30h), na presença do Chefe do Serviço de Finanças (253.º CPPT).

Não serão consideradas as propostas de valor inferior ao valor base de venda atribuído a cada verba (250.º N.º 4 CPPT).

No acto da venda deverá ser depositada a importância mínima de 1/3 do valor da venda, na Secção de Cobrança deste Serviço de Finanças. Os restantes 2/3 deverão ser depositados na mesma entidade, no prazo de 15 dias (256.º CPPT).

Se o preço oferecido mais elevado for proposto por dois ou mais proponentes, abrir-se-á logo licitação entre eles, salvo se declararem adquirir o bem em compropriedade. Estando presente só um dos proponentes do maior preço, pode esse cobrir a proposta dos outros, caso contrário proceder-se-á a sorteio para apurar a proposta que deve prevalecer (253.º CPPT).

### IDENTIFICAÇÃO DO EXECUTADO

Nome: SO TORNEIRAS MATERIAIS CONSTRUÇÃO M PEREIRA SOARES LDA.  
Morada: R. 16, 1201 R/C - ESPINHO.

Data: 19-01-2010

O Chefe de Finanças,

a) Armando Carneiro Costa

«Defesa de Espinho» - 4062 - 2010-02-04 (2.ª publicação)

**finanças**  
DIRECÇÃO-GERAL DOS IMPOSTOS

JUSTIÇA TRIBUTÁRIA

SERVIÇO DE FINANÇAS DE ESPINHO - 0078

## ANÚNCIO

### IDENTIFICAÇÃO DO(S) BEM(NS)

VERBA N.º 1 – Três cadeiras de escritório destinadas à gerência revestidas a couro preto sendo de valor unitário de 100,00 – valor total 300,00 euros. VERBA N.º 2 – Duas cadeiras de escritório, revestidas a couro, em bom estado de conservação de valor presumível cada de 100,00 euros valor total de 200,00 euros. VERBA N.º 3 – Um terno de sofás em cor preta revestidos a tecido, sendo dois de um lugar e 1 de três lugares, em bom estado conservação de valor presumível de 500,00 euros. VERBA N.º 4 – Dois sofás revestidos a pele de cor castanha, sendo 1 de três lugares e outro de um, em bom estado, com o valor presumível de 1.500,00 euros. VERBA N.º 5 – Uma mobília de escritório, composta por 1 móvel, secretária, móvel de gavetas e móvel frigobar, tudo em bom estado de conservação, valor presumível de 2.000,00 euros. VERBA N.º 6 – Três computadores de escritório marca HP, em estado novo, valor 1.000,00 euros cada valor total 3.000,00 euros. VERBA N.º 7 – Uma secretária e um móvel de escritório em madeira de carvalho, no valor de 1.000,00 euros. VERBA N.º

8 – Um televisor plasma marca Philips, com 1,200 cm em bom estado com o valor presumível de 3.500,00 euros. Os bens encontram-se localizados na Rua do Amparo, n.º 69 a 95 no Porto.

### TEOR DO ANÚNCIO

Armando Carneiro Costa, Chefe de Finanças do Serviço de Finanças ESPINHO-0078, faz saber que no dia 2010-04-05, pelas 10:30 horas, neste Serviço de Finanças, sito em RUA 26, N.º 605, ESPINHO, se há-de proceder à abertura das propostas em carta fechada, para venda judicial, nos termos dos artigos 248.º e seguintes do Código de Procedimento e de Processo Tributário (CPPT), do bem acima designado, penhorado ao Executado infra indicado, para pagamento da dívida no valor de 8.043,14 euros, sendo 7.584,74 euros de quantia exequenda e 458,40 euros de acréscimos legais.

Mais, correm anúncios e éditos de 20 dias (239.º/2 CPPT), contados da 2.ª publicação, citando os credores desconhecidos e os sucessores dos credores preferentes para reclamarem, no prazo de 15 dias, contados da data da citação, o pagamento dos seus créditos que gozem de garantia real, sobre o bem penhorado acima indicado (240.º/CPPT).

O valor base da venda é de 8.400 euros, calculado nos termos do artigo 250.º do CPPT.

É fiel depositário(a) o(a) Sr(a) EDITE MARGARIDA SOARES DA COSTA, residente em R. DE LIJO TV S JOÃO, 5 - VILAR DE ANDORINHO, o(a) qual deverá mostrar o bem acima identificado a qualquer potencial interessado, entre as 09:00 horas do dia 2010-01-18 e as 17:30 horas do dia 2010-04-02 (249.º/6 CPPT).

Todas as propostas deverão ser entregues no Serviço de

Finanças, até às 10:30 horas do dia 2010-04-05, em carta fechada dirigida ao Chefe do Serviço de Finanças, devendo identificar o proponente (nome, morada e número fiscal), bem como o nome do Executado e o n.º de venda 0078.2010.7.

As propostas serão abertas no dia e hora designados para a venda (dia 2010-04-05 às 10:30h), na presença do Chefe do Serviço de Finanças (253.º CPPT).

Não serão consideradas as propostas de valor inferior ao valor base de venda atribuído a cada verba (250.º N.º 4 CPPT).

No acto da venda deverá ser depositada a importância mínima de 1/3 do valor da venda, na Secção de Cobrança deste Serviço de Finanças. Os restantes 2/3 deverão ser depositados na mesma entidade, no prazo de 15 dias (256.º CPPT).

Se o preço oferecido mais elevado for proposto por dois ou mais proponentes, abrir-se-á logo licitação entre eles, salvo se declararem adquirir o bem em compropriedade. Estando presente só um dos proponentes do maior preço, pode esse cobrir a proposta dos outros, caso contrário proceder-se-á a sorteio para apurar a proposta que deve prevalecer (253.º CPPT).

### IDENTIFICAÇÃO DO EXECUTADO

Nome: AUTO SARONNO - COMÉRCIO DE AUTOMÓVEIS LDA.  
Morada: R, 43, N.º 44 - ESPINHO.

Data: 15-01-2010

O Chefe de Finanças,

a) Armando Carneiro Costa





As juvenis do S. Félix da Marinha lutam pelo apuramento nacional

## Andebol feminino

# Festa academista fora de campo

No fim-de-semana, o andebol feminino da Associação Académica de Espinho entrou em competição nos escalões de infantis, juvenis e juniores contra equipas manifestamente superiores, a festa fez-se por isso fora de campo, na noite de sexta-feira, com muito karaoke e animação.

No sábado, as juvenis Catarina Sousa (1), Joana Pinto, Ana Catarina Brito, Isabel Santos (2), Barbara Barbosa (7), Sara Gonçalves, Joana Guimarães (1), Inês Moleiro (1), Daniela Couto, Ana Costa, Ana Rocha, Mónica Teixeira (4) e Daniela Relvas receberam a Sanjoanense, perdendo por 16-29.

No domingo as Juniores foram a São Bernardo, primeira classificada, perder por 40-14. Jogaram pela Académica Maria Ramos, Joana Sousa (3), Eva Costa (5), Inês Reis, Paula Mota, Raquel Moleiro (3), Tânia Cavaco, Joana Costa (3), Patrícia Silva e Rosana Costa.

Ao final da tarde de domingo as mais pequenas (infantis) receberam a Sanjoanense e perderam por 11-18, alinhando com Lara Couto (8), Ana Ribeiro, Jessica Resende, Inês Correia (2), Mariana Correia, Inês Quinta, Sara Silva, Tatiana Quinta, Viviana Silva, Marília Gomes, Elsa Teixeira,

Liliana Rodrigues (1) e Luísa Paulo.

Entretanto, a noite de sexta-feira ficou marcada pela realização de uma festa de karaoke, no JD Caffé, que proporcionou momentos de convívio e grande animação, servindo ainda para angariação de fundos destinados à secção academista de andebol. Na festa foi apresentado o cartaz do Torneio de Andebol Feminino da Associação Académica de Espinho, a realizar entre os dias 28 a 31 de Março, que será denominado de Académica Cup 2010 e terá actividades extra-competição.

Além disso, as academistas preparam-se para participar no escalão de juvenis no Torneio de Andebol de Carnaval organizado pela Juvemar e Câmara Municipal de Esposende.

Os responsáveis aproveitam entretanto para lembrar que, apesar da família do andebol academista já reunir cerca de uma centena de elementos, "todos somos poucos para sermos cada vez melhores. As condições de treino são excelentes, temos carrinha a levar as atletas para os treinos no novo Pavilhão Desportivo de Anta o que facilita imenso a vida cada vez mais atarefada dos pais e atletas e contamos actualmente com quatro excelentes treinadores:

Daniela Pereira, Joaquim Barbosa, Paula Moreira e Saúl Alves que têm dado tudo para que o Andebol na Académica de Espinho cresça duma forma saudável e consistente."

Fica por isso o convite às jovens espinhenses para que participem neste projecto.

Entretanto, ao bater o Salgueiros por 32-13, a equipa de juvenis do S. Félix da Marinha garantiu a participação na segunda fase para o apuramento ao Campeonato Nacional, numa partida em que a equipa da casa assegurou cedo o resultado positivo, pois ao intervalo já vencia por 20-5. Este resultado aparece em seguimento de mais uma vitória difícil esta semana com o Colégio de Gaia (18-22) que também contribuiu para o ansiado apuramento.

Ainda no fim-de-semana, as juniores do S. Félix, jogaram contra a equipa do Oliveira de Frades tendo vencido por 30-20, num jogo em que dominaram do princípio ao fim.

No Nacional de infantis, o S. Félix foi a Moimenta da Beira vencer por 9-16, tirando proveito da maior capacidade técnico-táctica das suas jogadoras, que lhe permitiu controlar controlando o jogo do princípio ao fim, excepto à entrada para a segunda parte, onde a equipa da casa conseguiu uma vantagem de dois golos (9-7), no entanto a resposta do S. Félix não tardou, acabando por vencer o jogo por um confortavelmente.

## Parque desportivo do Sporting de Espinho – novo campo de relva sintética estreado no dia 14

O novo campo de relva sintética do Sporting Clube de Espinho, no Parque desportivo do Sporting Clube de Espinho, na rua do Golfe, em Silvalde, deverá entrar em funcionamento no fim-de-semana de 13 e 14 de Fevereiro próximo.

O 'novo' campo de treinos está, por isso, quase pronto, graças ao bom tempo que se tem feito sentir nestes últimos dias.

É, pois, praticamente seguro que no fim-de-semana de 13 e 14 próximo já haverá jogos dos campeonatos distritais na 'casa nova' do futebol jovem dos tigres. Os primeiros jogos no sintético do campo de treinos estão marcados para dia 14. A estreia será feita pelas equipas de iniciados 'A', com o Estarreja e de juvenis com o Recreio de Águeda, respectivamente, às 9 e às 11 horas.

Manuel Proença

## Campeonato Nacional de juniores da II Divisão (Série B) – Sporting de Espinho com jogo decisivo em Nogueira da Regedoura

Os tigres ocupam o segundo lugar do Campeonato Nacional de juniores da II Divisão, Série B, em igualdade pontual com o líder. Jogo de sábado, com o Sporting da Covilhã, em Nogueira da Regedoura, pode dar um 'empurrão' rumo à presença na série de subida.

O Sporting de Espinho joga no próximo sábado, pelas 15 horas, em Nogueira da Regedoura, casa emprestada aos tigres, para o jogo com o Sporting da Covilhã, para a 20ª jornada da II Divisão Nacional de juniores. O resultado deste encontro pode tornar-se decisivo rumo à presença dos tigres na série de subida, pelo que o apoio dos espinhenses é fundamental nesta partida.

Os espinhenses ocupam o segundo lugar com 39 pontos, os mesmos que a Sanjoanense, que lidera a classificação. O Sporting da Covilhã está a meio da tabela classificativa, mas venceu a Sanjoanense no passado sábado. No sábado, uma vitória ajudará a colocar o Sporting de Espinho praticamente na segunda fase.

No último jogo o Sporting de Espinho empatou (1-1) em Paços de Ferreira, golo de Vando, depois de ter estado a perder. A divisão de pontos foi um resultado justo, mas deve dizer-se que o árbitro prejudicou o Sporting de Espinho, sobretudo na expulsão do 'central', Fábio, com dois amarelos. O atleta não deveria ter sido admoestado e muito menos o árbitro deveria ter marcado uma grande penalidade como marcou, dado que a falta foi feita muito fora da grande área. Paulinho, na baliza, defendeu e o resultado não sofreu alteração. A grande penalidade 'apareceu' muito perto do final do encontro.

Entretanto, arranca este fim-de-semana a segunda fase dos campeonatos distritais de juvenis e de iniciados. Os juvenis jogam domingo em Lourosa às 10 horas e os iniciados 'A' às 11 horas em Milheirós de Poiares. A equipa B de iniciados joga em Sanguedo às 9 horas com o Argoncilhe. Por fim, Os juniores 'B' jogam também no domingo em Sanguedo, às 10.45 horas, com o Caldas de S. Jorge.



## Futebol veterano

# Bom (até do Dão)!

No sábado, o Académico de Espinho recebeu e venceu com um golo os veteranos do Dão.

Numa tarde excelente para a prática futebolística, as duas equipas não se fizeram rogadas a proporcionar um bom jogo de futebol, com lances bem delineados e, aqui e ali, disputados

com virilidade.

**Académico de Espinho, 2 – Dão, 1**

Jogo no campo de Nogueira da Regedoura.

Clube Académico de Espinho – Rocha; Adriano, Martins, Mário e Pinhal; Miguel, Moreira, Zé Artur e Filipe; Martinel e Duarte.

Suplentes utilizados: Zé Carlos, Lila, Nuno e Valdemar.

Dão – Godinho; Vasco, Magalhães, Canoa e Eduardo; Brás, João, Pedro Ramos e Pedro; Ofear e Marques.

Suplentes utilizados: Alves, Nelas, Rui e Sérgio.





## João Pinto

*Já partiste há 8 anos e ainda és lembrado como um Homem que Lutou por uma Sociedade mais Justa e mais Digna, em que, a Liberdade do Outro é Respeitada. Olhaste sempre para o Próximo, acreditando que Todos Juntos poderíamos Construir um Mundo Melhor. Continuaremos a Tua Caminhada.*

Com muita saudade, Mulher e filha relembram que faz no dia 7 de Fevereiro, 8 anos que João Pinto partiu.



## Palmira Pereira Pinto

† Missa do 9.º Aniversário

Seu marido, filhos, genros, nora e netos vêm, por este meio, participar que será celebrada missa do 9.º aniversário do falecimento do seu ente querido, dia 10, quarta-feira, às 18 horas, na Igreja Paroquial de Anta. Desde já agradecem a quem comparecer.



## Gracinda Pereira de Lima

† Missa do 13.º Aniversário (Faleceu dia 06/02/1997)

Seus filhos, noras, netos e bisnetos vêm, por este meio, comunicar que será celebrada missa por alma da saudosa extinta, dia 6, sábado, às 19 horas, na Igreja Matriz de Espinho. Desde já agradecem a comparência a este acto religioso.



## † José Rodrigues Moleiro

Agradecimento e Missa do 7.º Dia

Seus filhos, genros, nora, netos e demais família, na impossibilidade de o fazerem pessoalmente vêm, por este meio, agradecer reconhecidamente a todas as pessoas que participaram no funeral do seu ente querido, bem como àqueles que de qualquer outra forma lhes manifestaram o seu pesar e comunicam que a missa do 7.º dia por sua alma será celebrada sexta-feira, dia 5, pelas 18,30 horas, na Capela N.ª Sr.ª do Mar -Silvalde. Antecipadamente renovam os agradecimentos a todos quantos se dignem assistir a esta Eucaristia.

Silvalde, 4 de Fevereiro de 2010



Maria Isaura Pinto Rodrigues — filha  
António Fernando Pinto Rodrigues — filho  
Manuel Augusto Pinto Rodrigues — filho  
Elvira Figueiredo Moleiro — filha  
Maria da Conceição Pinto Moleiro — filha  
Maria Cândida Rodrigues Cunha — nora  
Beto Ai — genro  
António Manuel de Oliveira e Silva — genro

AGÊNCIA FUNERÁRIA HENRIQUES & M. OTÍLIA, LDA. — Telef. 256 75 27 74



## Filipe Rodrigues Vitó

19.º Aniversário do seu falecimento

A família vem por este meio, comunicar que a missa do 19.º aniversário do seu falecimento, será celebrada sábado, dia 6, pelas 19 horas, na Igreja Matriz de Espinho.

Desde já agradecem a quem possa comparecer.



## † Inácio Alves Marinheiro

Agradecimento e Missa do 7.º Dia



A família vem por este meio agradecer a todas as pessoas que tomaram parte no funeral do seu ente querido ou que de outro modo se associaram a sua dor.

Comunica que a missa do 7.º dia será celebrada sexta-feira, dia 5, pelas 18,45 horas, na Igreja Matriz de S. Paio de Oleiros. Agradece desde já a quem comparecer.

**DEFESA ESPINHO**  
vende-se na  
**Papelaria**  
**Bazar Triângulo**  
**(Rua 36)**

**DEFESA ESPINHO**  
vende-se no  
**Café**  
**Imperador**  
**(Rua 33)**



## José António Ferreira Lima

Agradecimento e Missa do 7.º Dia

Sua esposa, filhos e restante família vêm, por este meio, agradecer às pessoas que tomaram parte no funeral do seu ente querido ou que de outro modo se associaram à sua dor. Comunicam que a missa do 7.º dia será celebrada dia 6, sábado, pelas 19 horas, na Igreja Matriz de Espinho. Desde já agradecem a todos quantos participem na Eucaristia.

Espinho, 4 de Fevereiro de 2010

Prof.ª Margarida Maria da Costa Pinto e Couto Ferreira Lima  
Eng.ª Iza Paula Lima  
Dr.ª Mariana Lima  
José Paulo Lima  
Dr. Rui Lima

FUNERÁRIA N. S. D'AJUDA - SANCEBAS E LUÍS ALVES - ESPINHO - TEL. 22 734 51 29



## D. Maria Alzira Alves Teixeira

Missa do 5.º Aniversário do seu falecimento

Seus filhos e restante família vêm, por este meio, comunicar às pessoas das suas relações e amizade, que será celebrada missa por alma do seu ente querido, hoje, dia 4, quinta-feira, pelas 19 horas, na Igreja Matriz de Espinho.

Desde já agradecem a todos quantos participem na Santa Eucaristia.



## † José Devêsas da Rocha Ferreira

Agradecimento e Missa do 7.º Dia

Sua família vem por este meio agradecer reconhecidamente a todas as pessoas tantas provas de carinho e amizade recebidas no funeral do seu ente querido ou que de outro modo se associaram à sua dor. Comunica que a missa do 7.º dia será celebrada sábado, dia 6, pelas 18,30 horas, na Igreja Paroquial de Anta. Desde já agradece a todos quantos participarem na Santa Missa.

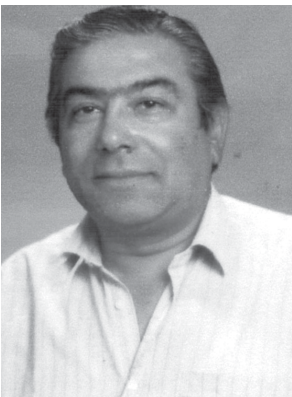

Anta, 4 de Fevereiro de 2010

AGÊNCIA FUNERÁRIA DE MARIA DE LOURDES - Anta - Espinho - Tels.: 22 734 06 09 - 22 734 88 55

SILVALDE



## Maria Fernanda Alves Pereira do Novo

(Viúva de José Novo)

1.º Aniversário de falecimento

*Um dia eu voltarei a estar contigo mãe...*

*Não interessa quando, pois só Deus o saberá.*

*Nesse dia, ao teu encontro, o teu filho - homem voltará a ser o teu menino.*

*Pegar-me-ás ao colo e ensinar-me-ás os primeiros passos de uma nova vida.*

*Reencontrarei em teu colo o carinho único de um regaço de mãe.*

*Contar-te-ei tudo o que não tive tempo ou coragem de te contar...*

*E embalado nas tuas doces palavras e ternos beijos, adormecerei sereno e abstraído de tudo o que atormenta...*

*Até lá, ajuda-me a viver na esperançada certeza de que um dia eu voltarei a estar contigo, mãe...*

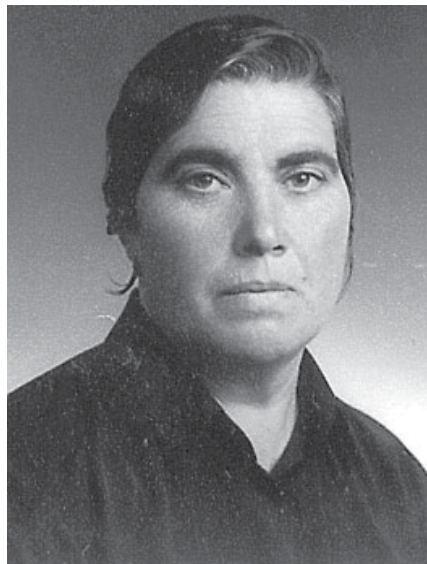

Seu filho, filha, nora, genro e netos desde já agradecem a presença de todos os amigos que queiram com eles participar nas missas, por sua alma, das 8, 11 e 18 horas no próximo domingo, dia 7 de Fevereiro, na Igreja Paroquial de Silvalde.



✠ RUA DE SANTO ANTÓNIO - SILVALDE - ESPINHO  
**Heliodoro Pereira da Silva**

Missa do 2.º Aniversário

Sua esposa, filhos, genros, nora, netos, bisnetos e restante família vêm por este meio comunicar a todas as pessoas amigas que será celebrada missa por sua alma, dia 10, quarta-feira, pelas 8 horas, na Igreja Paroquial de Silvalde. Desde já agradecem a todos quantos participem na Santa Missa.

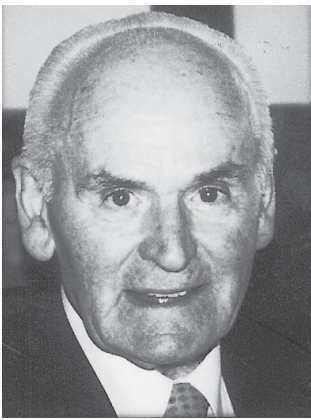

Silvalde, 4 de Fevereiro de 2010

✠ SILVALDE  
**Rosa Pinto de Oliveira**  
(Rosa Ventura)

Agradecimento e Missas do 7.º Dia



Seus filhos, genros, noras, netos, bisnetos e demais família vêm por este meio agradecer a todas as pessoas que participaram no funeral do seu ente querido ou que de outro modo manifestaram o seu pesar. Comunicam que as missas do 7.º dia serão celebradas domingo, dia 7, às 11 e 18 horas, na Igreja Paroquial de Silvalde.

O Ofertório será no mesmo domingo após a missa das 8 horas.

Agradecem desde já a quem participar.

ALMA CRISTI - MANUEL SILVA — Silvalde — Telef. 22 734 33 92

✠ **Carlinda Ferreira Alves**  
**Moreira Faustino**

Missa do 5.º Aniversário do falecimento

Suas filhas, genros, netos e bisneto vêm, por este meio, comunicar às pessoas de suas relações e amizade que será celebrada missa por alma do seu ente querido dia 6, sábado, pelas 19 horas, na Igreja Matriz de Espinho. Desde já agradecem a todos quantos participem na eucaristia.



Espinho, 4 de Fevereiro de 2010

FUNERÁRIA N. S. D'AJUDA - SANCEBAS E LUÍS ALVES - ESPINHO - TEL. 22 734 51 29

ESPINHO (RUA 43, N.º 413)



**José Silva Nunes**

Agradecimento

A família vem, por este meio, agradecer às pessoas que tomaram parte no funeral do seu ente querido e na missa do 7.º dia ou que de outro modo se associaram à sua dor.



Espinho, 4 de Fevereiro de 2010

FUNERÁRIA N. S. D'AJUDA - SANCEBAS E LUÍS ALVES - ESPINHO - TEL. 22 734 51 29

✠ **Joaquim Francisco**  
**da Silva e Sousa**

Agradecimento

Sua esposa, filha e genro vêm, por este meio, agradecer às pessoas que tomaram parte no funeral do seu ente querido e na missa do 7.º dia ou que de outro modo se associaram à sua dor.



Espinho, 4 de Fevereiro de 2010

Maria Rocha de Oliveira e Sousa  
Carla Maria Rocha Oliveira e Sousa Morgado  
Carlos Alberto Carvalho Morgado

FUNERÁRIA N. S. D'AJUDA - SANCEBAS E LUÍS ALVES - ESPINHO - TEL. 22 734 51 29

ESPINHO (RUA 29, N.º 414)



**Glória Monteiro Tovar do Couto**  
(Viúva de António Pereira do Couto)

Agradecimento

A família vem, por este meio, agradecer às pessoas que tomaram parte no funeral do seu ente querido e na missa do 7.º dia ou que de outro modo se associaram à sua dor.



Espinho, 4 de Fevereiro de 2010

FUNERÁRIA N. S. D'AJUDA - SANCEBAS E LUÍS ALVES - ESPINHO - TEL. 22 734 51 29



**Emília Sousa Gomes**

5 Anos de eterna saudade

Seus filhos, genros, netos, bisnetos, trineto e restante família vêm, por este meio, participar que será celebrada missa por alma do seu ente querido, dia 10, quarta-feira, às 19 horas, na Igreja Matriz de Espinho. Desde já agradecem a todos quantos participem na Santa Eucaristia.

Espinho, 4 de Fevereiro de 2010



ESPINHO (RUA 22, N.º 151)

**Alberto Alves Ferreira**

(2.º Comandante dos Bombeiros Voluntários Espinhenses)

Agradecimento e Missa do 7.º Dia

Sua esposa, filhos, nora, genros, netos e restante família vêm, por este meio, agradecer às pessoas que tomaram parte no funeral do seu ente querido ou que de outro modo se associaram à sua dor. Comunicam que a missa do 7.º dia será celebrada amanhã, sexta-feira, pelas 19 horas, na Igreja Matriz de Espinho. Desde já agradecem a todos quantos participem na Eucaristia.

Espinho, 4 de Fevereiro de 2010

Maria da Graça Ribeiro Ferreira  
José Alberto Fernandes Ferreira  
Irene Maria Fernandes Ferreira  
Rosa Maria Fernandes Ferreira



FUNERÁRIA N. S. D'AJUDA - SANCEBAS E LUÍS ALVES - ESPINHO - TEL. 22 734 51 29

✠ **Maria Antónia Ferreira**  
(Viúva de António Ribeiro Machado)

Agradecimento e Missa do 7.º Dia

Seus filhos, genros, netos e restante família vêm, por este meio, agradecer às pessoas que tomaram parte no funeral do seu ente querido ou que de outro modo se associaram à sua dor. Comunicam que a missa do 7.º dia será celebrada dia 7, domingo, pelas 19 horas, na Igreja Matriz de Espinho. Desde já agradecem a todos quantos participem na Eucaristia.

Espinho, 4 de Fevereiro de 2010

Maria Augusta Ferreira Machado  
Maria das Dores Ferreira Machado  
Adelino António Ferreira Machado  
José António de Jesus Gusmão  
Alberto Fernando Barbosa Alves Coelho



FUNERÁRIA N. S. D'AJUDA - SANCEBAS E LUÍS ALVES - ESPINHO - TEL. 22 734 51 29

✠ **Associação Humanitária dos Bombeiros**  
**Voluntários Espinhenses**

Agradecimento e Missa do 7.º Dia

Vem, por este meio, agradecer, reconhecidamente, a todas as pessoas que se dignaram tomar parte no funeral do seu 2.º Comandante, Sr. **Alberto Alves Ferreira**, ou que de outro modo manifestaram pesar. Comunica que a missa do 7.º dia será celebrada amanhã, sexta-feira, pelas 19 horas, na Igreja Matriz de Espinho. Desde já e de igual modo agradece a todos quantos participem na Eucaristia.

Espinho, 4 de Fevereiro de 2010



FUNERÁRIA N. S. D'AJUDA - SANCEBAS E LUÍS ALVES - ESPINHO - TEL. 22 734 51 29





**SOLVERDE**  
CASINOS · HOTELS

# CASINO ESPINHO



# CARNAVAL 15 FEV

## PROGRAMA

ESPECTÁCULO "MICHAEL JACKSON - TRIBUTE DANCE"

ANIMAÇÃO MUSICAL

DUO ANDRÉ SARBIB | TRIO DIANA BASTO | ALL IN ONE  
PEDRO ROMERO Y SOL DE CUBA | LUCKY DUCKIES

[solverde.pt](http://solverde.pt)

Reservas 22 733 55 00