

Pinto Moreira cumpre hoje o centésimo dia após o acto de posse na presidência autárquica



Situação financeira da Câmara Municipal "é de facto muito grave"

No décimo primeiro dia de Fevereiro assinala-se o centésimo dia da presidência (efectiva) de Pinto Moreira na Câmara Municipal de Espinho. Volvidos quatro mandatos consecutivos do PS ao longo de dezasseis anos, foi na primeira terça-feira de Novembro de 2009 que se registou o acto de posse de um executivo camarário do PSD. Oportunidade para o primeiro grande balanço da actividade do sucessor do socialista José Mota. Oportunidade também para Pinto Moreira revelar a sua visão do concelho e alguns dos seus predicados pessoais...

páginas 2, 3, 4 e 5

PUB

Valores
COMPRA, VENDA E AVALIAÇÃO

COMPRAMOS OURO A DINHEIRO

ESPINHO
Rua 20, n.º 782
Tel. 227 311 200

PORTO - BOLHÃO
Rua Alexandre Braga, 86
Tel. 222 022 179

TAMBÉM COMPRAMOS:
PRATAS, JÓIAS, RELOGIOS,
CAUTELAS DE PENHOR E OUTROS VALORES

808 256 737
www.valores.pt

2010



PAGAMENTO DE ASSINATURA

Para o Continente beneficie do desconto de **€ 1,50** pagando nos nossos escritórios até 28 de Fevereiro: **€ 27,00**

Cobrada pelos nossos serviços a partir de Março: **€ 28,50**

Para o Estrangeiro
Europa: **€ 78,00**
Fora da Europa: **€ 88,00**

Av.ª 8, n.º 456 - 1.º - Sala R
Apartado 39
4501-853 Espinho Codex

Nova creche ("já" no terreno) da Associação de Socorros Mútuos de Anta

"O Portugal dos Pequeninos II" – (finalmente) a primeira pedra!

"Obra molhada, obra abençoada!" ...O tempo ameaçava... De tal modo que choveu ao longo do simbólico acto do lançamento da primeira pedra da obra que irá erguer "O Portugal dos Pequeninos II", na Rua Professor Dias Afonso, nas traseiras de "O Portugal dos Pequeninos I", na Rua da Tuna Musical de Anta, e igualmente próximo do edifício sede da Associação de Socorros Mútuos de S. Francisco de Assis.

página 9

Aires Poças, presidente dos Bombeiros Voluntários Espinhenses

"Se nos próximos cinco anos Pedro Louro conseguir pôr a funcionar metade do que está no projecto, ficamos com um corpo de bombeiros do melhor que há"

páginas 12 e 13

Pinto Moreira cumpre hoje o centésimo dia após o acto de posse na presidência autárquica

Foto FILIPE COUTO



Situação financeira da Câmara Municipal "é de facto muito grave, mas aguardemos pelo resultado da auditoria"

No décimo primeiro dia de Fevereiro assinala-se o centésimo dia da presidência (efectiva) de Pinto Moreira na Câmara Municipal de Espinho. Volvidos quatro mandatos consecutivos do PS ao longo de dezasseis anos, foi na primeira terça-feira de Novembro de 2009 que se registou o acto de posse de um executivo camarário do PSD. Oportunidade para o primeiro grande balanço da actividade do sucessor do socialista José Mota. Oportunidade também para Pinto Moreira revelar a sua visão do concelho e alguns dos seus predicados pessoais...

– Na primeira quinta-feira de Fevereiro de 2010, cem dias decorridos do acto de posse do executivo do PSD presidido por Pinto Moreira, o que é que os espinhenses poderão constatar de diferente no concelho? "Penso que ninguém estaria à espera que volvidos cem dias de tomada da nossa posse houvesse já uma qualquer obra física visível, mas notam-se já diferenças, uma dinâmica nova e uma interacção com os serviços, algumas rectificações e melhorias sentidas por todos. E vê-se já uma nova envolvimento com os espinhenses, uma disponi-

bilidade e uma capacidade de trabalho maiores."

– A situação financeira da Edilidade é assim tão negativa como se diz? E se escreve...

"É de facto muito grave, mas aguardemos pelo resultado da auditoria que brevemente serão divulgados."

– Os munícipes poderão observar que quando se muda é porque algo não está bem e como tal compete a quem foi agora eleito mudar o que estava mal?

"A seu tempo, ainda em campanha eleitoral, fizemos o diagnóstico do que está mal no concelho e apontamos as medidas e as soluções que reportamos de eficazes para alterar o actual estado das coisas em Espinho. Uma vez eleitos, cumpre-nos agora executar o projecto e o programa sufragados pelos espinhenses, que demonstraram que querem, como nós, mudar o que está mal."

– Mas terá que ser o actual executivo camarário a solucionar, por exemplo, o estado desertificado, obsoleto, cinzento, desleixado e embaraçoso do espaço libertado à superfície do enterramento da linha férrea... E face a este Inverno rigoroso até parecia... um lago!

"Sem dúvida. É de facto nesse estado lastimável que se encontra aquela área, mas vamos, enquanto não se desenvolve e se executa a obra à superfície, devolvê-la aos espinhenses. Pensamos fazê-lo já este Verão com um programa cultural e desportivo variado, no pressuposto de que haverá para tanto a concordância da Refer."

– É uma questão de imagem (central) da cidade? Ou também o futuro turístico e socioeconómico terá reflexos dessa requalificação urbana?

"A imagem que se pretende projectar da cidade, a sua vertente turística e o seu desenvolvimento

socioeconómico dependem, e muito, da boa execução da requalificação do espaço libertado à superfície pelo enterramento."

– Já não há pontão no topo norte da cidade... E o muro referenciado como o marco de um "gueto" na zona da Marinha? Ainda há perigo na linha?!

"Por meu despacho, nomeei uma comissão técnica de acompanhamento transversal e multidisciplinar que está a analisar todo o dossier, seja na vertente da obra de enterramento e no seu cabal cumprimento pela Refer, seja na vertente da requalificação da superfície, com a urgência que este assunto merece. Aguardo o seu relatório final para tomar as medidas adequadas."

– O estacionamento tem-se reflectido na actual conjuntura do comércio no perímetro urbano circunscrito? As taxas de estacionamento poderiam e/ou deveriam ter preços e horários mais adequados às necessidades dos comerciantes e de outros agentes socioeconómicos, dos residentes e dos visitantes e potenciais contribuintes para a geração de riqueza e desenvolvimento de Espinho?

"Estamos precisamente neste momento 'sentados à mesa' com a concessionária do estacionamento a analisar todas essas questões e colocamos-lhe todas as reservas que, oportunamente e em campanha eleitoral, suscitámos. Como é público, nos termos do contrato celebrado com a concessionária falta ainda colocar a segunda fase dos parcometros e iniciar a construção de um dos parques de estacionamento subterrâneo."

– Se se confirmar a portagem na A29, também vai buzinar? Ou preferir um buzinação por outro motivo?

"Estou disponível para em conjunto com outros municípios encontrar formas de protesto e de luta

contra as portagens na A29. Sou favorável ao princípio do utilizador/pagador, mas tendo a Estrada Nacional 109 deixado de ser via alternativa e, nalguns casos, até inexistente, não faz sentido cobrar portagens neste troço da A29."

– Afinal, a freguesia de Espinho ganha ou perde pelo facto da Junta pouco ou nada poder intervir em termos urbanos e de equipamentos, atendendo à circunstância da Câmara estar sedeada tão perto...?

"A Junta de Freguesia de Espinho, tal como todos as restantes juntas de freguesia, é parceira indispensável para a sua prossecução do nosso projecto político, como sempre afirmamos. Em concreto, contamos muito com ela e com o seu presidente para a dinamização social, cultural e turística da nossa cidade."

– Em que é que a desactivada Praça da Tourada poderá se transformar... mais cedo ou mais tarde...?

"Esse edifício pertence, como sabem, à Junta de Freguesia de Espinho. Mas a Câmara Municipal, sem prejuízo dos instrumentos de planeamento territorial em vigor, está de 'espírito aberto' para interagir com a Junta de Freguesia de Espinho na procura da melhor solução para reabilitar aquele espaço."

– O Centro Multimeios navega... ou... naufraga?

"Navegará, certamente! Como já é público, foi declarado pelo Governo a nulidade do acto de constituição da Fundação Navegar que gere o Centro Multimeios, negando-lhe o reconhecimento público necessário à existência de personalidade jurídica de uma qualquer fundação, o que na prática impede actos de gestão corrente. É inaceitável que se tenha vivido nesta ilegalidade de 2000 até 2009! De todo o modo, impugnamos judicialmente a decisão do Governo e requeremos a suspensão da eficácia do despacho que não reconhece a Fundação Navegar, aguardando serenamente a decisão da justiça que se espera que seja célere."

– E de vento em pompa vai o FACE na antiga Fábrica Brandão Gomes, para onde estava previsto um pólo universitário... e a Microfil...?

"Sim, é verdade que a pouco e pouco o FACE vai adquirindo uma dinâmica social e cultural assinalável, com a realização de múltiplos eventos, mas estamos certos que com melhor promoção cativará ainda mais público. A senhora vereadora Dr.ª Manuela Aguiar e a sua equipa estão a produzir um excelente trabalho."

– Em Anta já se joga, finalmente, no pavilhão...?

"Em menos de um mês resolvemos as questões técnicas que urgiam ser ultrapassadas e colocamos o equipamento ao dispor das colectividades do concelho. É certo que a título provisório porque o pavilhão está ainda requisitado pelo Tribunal da Comarca de Espinho para a realização de um julgamento. Quem está a utilizá-lo conhece este condicionalismo."

– E em Anta reside o presidente da Câmara Municipal de Espinho... Uma freguesia especial, só... por isso?

"Nasci em Anta e sempre vivi em Anta, com muito orgulho e, por isso, é uma freguesia especial. Mas

"É de facto lastimável o estado em que se encontra a área libertada pelo enterramento da linha férrea, mas vamos, enquanto não se desenvolve e se executa a obra à superfície, devolvê-la aos espinhenses. Pensamos fazê-lo já este Verão com um programa cultural e desportivo variado, no pressuposto de que haverá para tanto a concordância da Refer."

"Por meu despacho, nomeei uma comissão técnica de acompanhamento transversal e multidisciplinar que está a analisar todo o dossier, seja na vertente da obra de enterramento e no seu cabal cumprimento pela Refer, seja na vertente da requalificação da superfície, com a urgência que este assunto merece. Aguardo o seu relatório final para tomar as medidas adequadas."

como presidente da Câmara Municipal de Espinho, tratá-la-ei como qualquer outra freguesia do concelho, não a discriminando, nem positiva nem negativamente."

– Guetim terá, finalmente, um edifício condigno para a Junta de Freguesia?

"Falta ainda aprovar o plano de pormenor para a área envolvente, que é um instrumento prévio à própria apreciação do projecto do edifício sede da Junta de Freguesia de Guetim."

– E o TGV ainda perturba o sono dos guetineses?!

"Acho que perturba o sono de todos os portugueses. Sou pessoalmente contra a ligação Porto-Lisboa, sou frontalmente contra este traçado que tem um impacto ambiental muito negativo no nosso concelho. E na qualidade de presidente da Câmara Municipal de Espinho já me pronunciei frontalmente nesse sentido."

– Jamais nada será como dantes no lugar da Praia e na Quinta de Paramos?

"A questão do lugar da Praia de Paramos terá que ser devidamente enquadrada no plano de ordenamento e aproveitamento da orla costeira sul do concelho, que merecerá da nossa parte uma atenção muito especial."

– O turismo e a economia do concelho carecem do aeródromo de Paramos?

"O aeródromo de Paramos poderá ser uma âncora do plano que atrás referi."

– E se Espinho não tivesse Casino? Turisticamente... Culturalmente... Socioeconomicamente...?

"Não consigo conceber Espinho sem Casino. O concelho e a cidade precisam dele enquanto catalisador da dinâmica social, cultural e turística. Mais: entendo que poderá ser parceiro na organização e promo-





ção de eventos de qualidade e que chamem gente a Espinho.”

– A Académica de Espinho anseia por um novo pavilhão e há muito tempo que espera por um campo... para o hóquei em campo...

“Estamos disponíveis, como sempre, para conversar com a Associação Académica de Espinho sobre esse assunto porque entendo que são legítimas as suas aspirações e às quais nunca foi dado qualquer seguimento nos últimos anos, seja pela própria instituição seja pelos anteriores executivos. Mas o percurso a seguir será sempre o de respeito pelos instrumentos de planeamento territorial e dos direitos de terceiros.”

– E o estádio do Sporting de Espinho?

“Ouço para aí dizer que está tudo nas mãos da Câmara Municipal de Espinho e na apreciação dos seus serviços técnicos. Neste momento posso e devo apenas dizer que tal não corresponde à verdade. Falta ainda a pronúncia de várias entidades com competência na matéria e sem o parecer destas a ponderação municipal não pode ser efectuada.”

– Entretanto, decorre o arrelvamento do campo em Silvalde onde evolui o futebol de formação do Sporting de Espinho?

“Hoje em dia a qualidade do futebol de formação exige relvados sintéticos. Acho pois bem que o Sporting Clube de Espinho tenha seguido esse caminho.”

– A celeridade da conclusão da revisão do Plano Director Municipal é crucial para estes e outros desideratos colectivos do concelho? Ou o processo é mais complexo do que aquilo que era suposto ou previsível?

“Antes de mais deixe-me dizer-lhe duas coisas: a primeira é que o anterior coordenador da revisão do Plano Director Municipal não tinha qualquer relação contratual juridicamente válida com o município desde Março de 2009! Portanto, interveio em sessões públicas de esclarecimento designadamente nas freguesias, e junto de organismos do estado em representação do município desde aquela altura, sem estar legitimamente habilitado para tal. Em segundo lugar, no seguimento da discussão pública da proposta de revisão do PDM, por ele elaborada, foram apresentadas 354, ouviu bem, 354 reclamações, exposições e sugestões de alteração! Ora, a celeridade do processo está naturalmente prejudicada pela complexidade que resulta da obrigatoriedade de resposta àqueles requerimentos.”

– Aprovar um PDM adequado e apostar num planeamento e ordenamento territorial eram, a par da fixação de pessoas e famílias, foram factores anunciados como indispensáveis na antecâmara da sucessão da gestão camarária. Definida como atractividade, essa visão e essa (julgada indómita) vontade ainda prevalecem? Ou ainda não houve tempo para arrumar a casa... quanto mais tratar de coisas de monta?!

“Evidentemente que prevalecem. Mas primeiramente há que resolver as questões que atrás levantei.”

– O programa “Espinho Reabilita” destacava-se no programa eleitoral do PSD. Requalificação urbana que visava melhorar a qualidade dos espaços públicos, corrigir o alegado fracasso da última

“Estamos precisamente neste momento ‘sentados à mesa’ com a concessionária do estacionamento a analisar todas as questões e colocamos-lhe todas as reservas que, oportunamente e em campanha eleitoral, suscitámos. Como é público, nos termos do contrato celebrado com a concessionária falta ainda colocar a segunda fase dos parcómetros e iniciar a construção de um dos parques de estacionamento subterrâneo.”

intervenção na malha urbana, incrementar um plano de reabilitação do parque habitacional da cidade e ainda a requalificação dos largos centrais das freguesias. Quando é que essas pretensões serão concretizadas?

“Tudo dependerá, no que aos timings de execução desse programa diz respeito, dos constrangimentos orçamentais e financeiros com que nos depararmos. E também das candidaturas, sua aprovação e financiamento no âmbito do último quadro comunitário de apoio, o QREN. E deixe-me dizer-lhe que ainda não existia na estrutura da Câmara Municipal de Espinho uma organização devidamente habilitada para apresentação de candidaturas e projectos de execução junto dos organismos que distribuem as verbas do QREN, o que é absolutamente inaceitável. Também aqui as outras câmaras municipais estão muito à nossa frente!”

– E os “Bairros com Pinta”? Uma bandeira da campanha eleitoral do PSD que propunha a requalificação dos bairros sociais, cuidando-se igualmente dos arranjos exteriores, da pintura e da limpeza, criando-se espaços de convívio e intervenção cívica e estimulando o comércio de proximidade e privilegiar a segurança...

“Apesar das dificuldades que já enunciei a consagração dos programas ‘Espinho Reabilita’ e ‘Bairro com Pinta’ serão uma realidade. Quanto a este último estamos a proceder à ponderação e análise do melhor instrumento para executá-lo.”

– O concelho ganha ou perde na Área Metropolitana do Porto? E no distrito de Aveiro?

“Claramente tem tudo a ganhar. Exactamente por estar simultanea-

“Navegará, certamente! Como já é público, foi declarado pelo Governo a nulidade do acto de constituição da Fundação Navegar que gere o Centro Multimeios, negando-lhe o reconhecimento público necessário à existência de personalidade jurídica de uma qualquer fundação, o que na prática impede actos de gestão corrente. É inaceitável que se tenha vivido nesta ilegalidade de 2000 até 2009! De todo o modo, impugnamos judicialmente a decisão do Governo e requeremos a suspensão da eficácia do despacho que não reconhece a Fundação Navegar, aguardando serenamente a decisão da justiça que se espera que seja célere.”

mente na Área Metropolitana do Porto e no Distrito de Aveiro. É óbvio que no passado pouco ou nada ganhou, isto porque, a título de exemplo, o meu antecessor no cargo nem sequer ia às reuniões da Junta Metropolitana do Porto. Espinho estava, de facto, de costas voltadas para os municípios vizinhos e isolado no contexto distrital e metropolitano.”

– O concelho precisava de mais “generosidade” ou, de facto, merecia mais no âmbito do PIDDAC?

“Espinho precisa e merece melhor tratamento por parte da administração central! O PIDDAC deste ano limita-se a consagrar as obras de defesa da costa e pouco mais...”

– Era suposto que os extremos se tocassem no PSD face ao desfecho autárquico de 10 de Outubro?

“O PSD e os seus militantes têm a consciência de que em 11/10/2009 obtivemos a maior vitória de sempre do PSD em termos autárquicos no nosso concelho. É por isso uma vitória histórica e que teve impacto e repercussão nacionais. Se não fosse assim não teríamos tido logo em Novembro as jornadas parlamentares do partido em Espinho e a visita de Sua Excelência o Sr. Presidente da República. Mas também por isso o PSD e os seus militantes sabem da responsabilidade que os espinhenses nos atribuíram. E que precisamos de estabilidade, confiança e coesão para levar a bom porto o nosso projecto e programa para recolocar Espinho nos eixos de desenvolvimento sustentado.”

– E a sua eleição em 15 de Janeiro para a presidência da Concelhia confere mais coesão e mais ambição ao PSD de Espinho?

“Sem dúvida! E os militantes perceberam claramente o que estava em causa nessas eleições internas. Não querendo inequivocamente repetir um processo de antológico como aquele de há 16 anos atrás e que conduziu o partido socialista ao poder.”

– Aquando do acto de posse na presidência da Câmara Municipal de Espinho pensou no que eventualmente lhe estava reservado para solucionar de imediato ou resolver ao longo de quatro anos?

“O nosso programa político

como disse então não se esgota em medidas imediatistas. A sua execução vai para lá, seguramente, dos próximos quatro anos.”

– O pleno nas cinco freguesias nas próximas eleições autárquicas é o seu novo sonho político?

“Não é um sonho, é um objectivo do partido e da actual Comissão Política. Mas temos que respeitar os actuais mandatos e os autarcas legitimamente eleitos pelos espinhenses em 11 de Outubro último. Trabalharei em conjunto com eles para alcançar o bem estar dos habitantes de todas as freguesias do concelho.”

– Mantém firme a aposta nas juntas de freguesia como elementos fundamentais de desenvolvimento, atribuindo-lhes mais competências e mais financiamento?

“Sim e já transmiti individualmente a cada um dos presidentes de junta esse objectivo. Não será concretizável já este ano por razões orçamentais e financeiras, que também lhes transmiti e que compreenderam.”

– Serão levadas a cabo presidências abertas da Câmara e da Assembleia Municipal, uma vez por ano, em todas as freguesias (em sessões públicas)?

“No que à Câmara Municipal diz respeito, não enjeito essa possibilidade. Desde que haja convergência de vontades e condições logísticas para tal. Mas a nossa lógica de actuação é uma permanente interacção com os municípios e as nossas instituições, estando as portas do concelho sempre abertas a todos.”

– “Autarquia transparente” não serão palavras vãs?

“De todo! Tenho o meu próprio estilo e personalidade for-

Foto FILIPE COUTO



– Quem já foi músico também canta?

“Não... desafina!”

– ...Mas quem canta... seu mal espanta!

“Espantei sim a audiência que se pôs em fuga!”

– E a veia artística tivesse revelado um cantor... seria romântico, pop, roqueiro, tenor ou fadista?

“Certamente tenor sem a pujança e a projecção de voz de um Pavarotti ou de um Plácido Domingo, mas com a delicadeza de um Carreras.”

– E quem é que imitaria se fosse aos “Ídolos” (televisivos)? E a canção...

“Talvez Prince, com o tema Purple Rain.”



Foto FILIPE COUTO

– Sobrava-lhe tempo para uma leitura extra jurídica até ter assumido a presidência da Edilidade? E cem dias depois de ter largado a toga? E sobra-lhe disponibilidade e vontade para ler nos tempos livres que restam do exercício municipal?

“Sim, sobretudo alguma ficção e muitos policiais. Aprecio sobretudo um autor italiano Andrea Camilleri. Depois de eleito nada mais li...nem consegui ainda acabar de ler “O Canto da Missão” de John Le Carré, que ainda está na mesa de cabeceira desde as eleições.”

– Por quem recai a sua preferência entre José Saramago, Gabriel Garcia Marquez, Miguel Torga, Eça de Queiroz, Camilo Castelo Branco, Humberto Eco e, por exemplo, “os miseráveis” de

Victor Hugo? Ou prefere outro(s) autor(es) e estilo(s)?

“De entre os que cita, Miguel Torga pela simplicidade e ruralidade, embora leia com prazer Eça ou Camilo. Mas prefiro Almeida Garret e deste especialmente a sua poesia em Folhas Caídas.”

– Agustina Bessa Luís escreveu “longos dias têm cem anos” e Pinto da Costa “longos dias têm 100 anos”...

“Definitivamente Pinto da Costa!”

– E longos meses têm cem dias?

“São pouco mais de três meses com muito trabalho, pouco tempo para a família e poucas horas de sono, mas com muita alegria, prazer e espírito de serviço.”



matados pela minha educação e formação humana e não vou alterá-los pelo facto de ser presidente da Câmara Municipal de Espinho. Penso que isso já se verifica pela informação escrita e verbal que transmiti à Assembleia Municipal de Espinho, pela relação que tenho mantido com todos os funcionários municipais, que diga-se é excelente e sem prejuízo do respeito recíproco, pela clareza de transmissão da situação da Fundação Navegar. E esse acesso à informação melhorará certamente com a eficácia da plataforma electrónica de tramitação de processos administrativos, já em aplicação no urbanismo desde o início do ano e que será estendido aos restantes departamentos em que os municípios poderão consultar on line o estado actual dos seus processos.”

– “Autarquia transparente” pressupunha agilizar e acelerar os procedimentos administrativos, criar o gabinete de atendimento ao munícipe e a certificação dos serviços da Câmara...

“Serão passos subsequentes.”

– A reposição do serviço de urgência no Hospital de Espinho (agora Unidade 3 do Centro Hospitalar Gaia/Espinho) não passa de um sonho?

“É mais fácil abdicar, desistir e deixar destruir, como outros fize-

– Entre o céu e o mar (relatou um brasileiro a sua aventura no Atlântico). Entre o céu e o (mesmo) mar (em Espinho)...

“Sempre mar, em contemplação, de Inverno ou de Verão.”

– Com Luís Montenegro no próximo mandato da Assembleia Municipal?

“Para já neste. Depois não sei se o cargo de presidente da Assembleia Municipal de Espinho é compatível com a função de secretário de Estado ou mesmo ministro.”

– Depois da Câmara Municipal de Espinho... talvez siga para o Governo Civil de Aveiro?

“Sou, como sempre fui a favor da extinção do cargo de governador civil. Logo, não me vejo a desempenhar tal função. E a minha ambição é servir Espinho e os espinhenses.”



Foto FILIPE COUTO

ram! O certo é que concorde-se ou não há um protocolo assinado com o Ministério da Saúde que infelizmente permitiu aquele encerramento e a perda de certas valências... A sua reposição, no plano actual e com um Governo que mantém a mesma atitude não se afigura nada fácil.”

– Combate à toxicod dependência também fazia parte do programa eleitoral do PSD...

“Estamos atentos ao fenómeno e estamos a interagir, seja com as forças de segurança seja com as instituições que estão no terreno no âmbito do PRI, por forma a minimizar os problemas e o sentimento de insegurança.”

– E ainda na área social... os idosos iriam contar com mais atenção e apoio na perspectiva de uma Câmara gerida pelo PSD. Inclusive, de Espinho até Barcelona, a Lourdes e ao Vaticano... A Câmara do PS também organizava passeios, incluindo o Brasil, e iniciativas lúdicas e de convívio...

“Sempre dissemos que iríamos não só manter o programa de férias para os idosos, introduzindo alguns critérios, como alargar o apoio social àqueles e aos mais carenciados, criando mesmo novas actividades lúdicas e de convívio. Vamos fazê-lo. Quanto à viagem, estamos também a cumprir o que prometemos e a viagem a Barcelona ocorrerá já no próximo mês de Março e as inscrições atingiram pouco depois da primeira semana o limite. Far-se-ão oportunamente as restantes. Contrariamente ao propalado por outros, nós cumprimos!”

– Programa eleitoral que abrangia também a construção de novos centros escolares. Mas a Câmara de José Mota já tinha encetado esse processo...

“Os centros escolares connosco vão avançar. O senhor vice-presidente Dr. Vicente Pinto e a sua equipa estão a trabalhar afinadamente nesse processo, criando as condições necessárias à construção dos centros escolares. Outros diziam que tinham tudo pronto, mas nem terrenos para a sua edificação existem!”

– O PSD também preconizou eleitoralmente uma equipa de apoio à criação de emprego, potenciando a localização geoestratégica do concelho para atrair investimento, incentivando a instalação de empresas de base tecnológica e premian-do a inovação...

“Estamos a trabalhar fortemente nessa área, planificando o futuro

PÁGINA ON-LINE: <http://opimpolho.no.sapo.pt> • **BLOG:** <http://sarmento-news.blogspot.com>

● PIMPOLHO ●

O Orçamento Anual português sofre de um problema gravíssimo...

□ DESENHO E TEXTO DE: © José Sarmento • 721

... a que se chama com toda a propriedade... ... a mama do Estado!!!...



Foto FILIPE COUTO

“Estamos disponíveis, como sempre, para conversar com a Associação Académica de Espinho sobre esse assunto porque entendo que são legítimas as suas aspirações e às quais nunca foi dado qualquer seguimento nos últimos anos, seja pela própria instituição seja pelos anteriores executivos. Mas o percurso a seguir será sempre o de respeito pelos instrumentos de planeamento territorial e dos direitos de terceiros.”



“Ouço para aí dizer que está tudo nas mãos da Câmara Municipal de Espinho e na apreciação dos seus serviços técnicos. Neste momento posso e devo apenas dizer que tal não corresponde à verdade. Falta ainda a pronúncia de várias entidades com competência na matéria e sem o parecer destas a ponderação municipal não pode ser efectuada.”

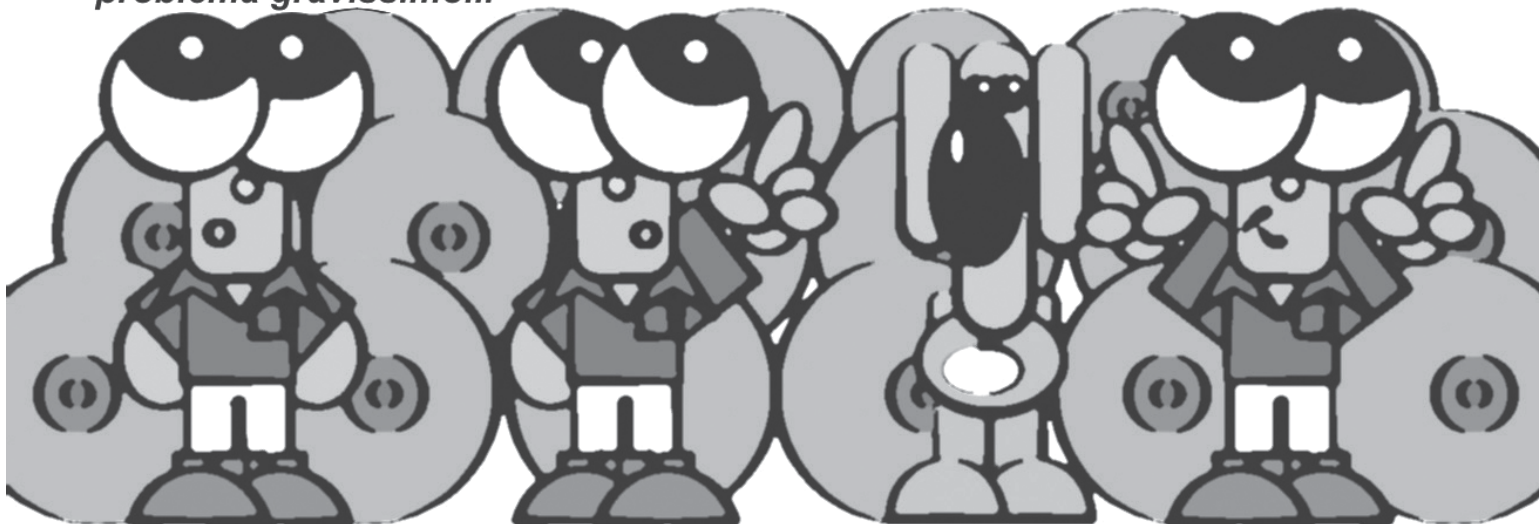

e reunindo com investidores. Os programas 'Espinho Investe' e 'Espinho Inova' serão implementados.”

– E como é que o actual executivo municipal equaciona ordenar e cuidar o espaço público e impulsionar a qualidade e a diversidade do comércio tradicional?

“Há muito a fazer nessa área, seja na vertente urbanística seja na higiene e limpeza ou noutras áreas de intervenção e não é em três meses que tudo se resolve...”

– Já se procede à renovação do espaço público e do mobiliário urbano. Criticou-se tanto o desleixo no asseio da via pública e das zonas ajardinadas. Entretanto, gizou-se a criação de um centro de monitorização e educação ambiental e também de um centro de interpretação ambiental. O desnivelamento da Rua 23 no cruzamento com a 20 já não é obstáculo para o trânsito, os passeios vão sendo substituídos (como na Rua 19) ou retocados e prossegue a requalificação na zona da feira semanal, como aliás já tinha sido encetada pelo anterior executivo camarário. No Verão, os turistas já não vislumbrarão lixo em pleno centro citadino? E os “mecos” e as rampas altas que caracterizam o perímetro das artérias centrais da cidade?

“O senhor vereador Dr. Quirino de Jesus, juntamente com os serviços municipais, têm feito um excelente trabalho nessa área já com alguma visibilidade e, estou certo, as coisas estarão bem melhores na época estival.”

– Esboça-se a defesa da costa, mas à conservação dos esporões acrescentem outros cuidados periféricos?

“A intervenção iniciar-se-á conforme combinado com o empreiteiro responsável pelo paredão da Praia da Baía logo que a logística e as condições do mar o permitam, de

– É mais possível “vê-lo” no cinema ou no teatro? No ballet ou na ópera?

“Prefiro cinema ao teatro. E procuro não perder uma boa ópera, seja no Coliseu seja na televisão...”

– Qual seria a figura que gostaria de interpretar se fosse actor?

“Um estadista, eventualmente Ronald Reagan.”

– Cada um tem o seu jeito de dançarino...

“Safo-me! Talvez com pouco estilo mas também não sou pé de chumbo!”



Foto FILIPE COUTO

forma a que esteja concluída ainda antes da afluência às praias. Seguir-se-á a intervenção no esporão junto à zona piscatória.”

– A próxima época balnear vai ser afectada? E a periferia urbana também?

“Estamos a fazer tudo, como já disse, para que a época balnear não seja afectada mas as condições climáticas e do mar serão decisivas. E estamos a ter todo o cuidado, quer a câmara quer o empreiteiro, para causar o mínimo de inconvenientes com a execução da obra e o transporte dos materiais necessários.”

– Por isso, bandeiras azuis em toda as praias do concelho... talvez só para o próximo ano...

“Preparamos já todas as candidaturas. É de facto um símbolo de qualidade que não se pode desprezar!”

– Afigura-se simples e sobremaneira fácil idealizar a “marca Espinho” e sobretudo promovê-la no ângulo do desenvolvimento de uma dinâmica turística e económica, colocando, como projectou no decur-

so da sua candidatura autárquica, “Espinho no mapa dos grandes eventos”, fomentando, por um lado, o turismo de congressos e de negócios e, por outro, o turismo de saúde e bem-estar?

“Concordo, evidentemente. É um dos grandes objectivos e cujo cumprimento passa no imediato por duas iniciativas: a criação de um departamento de comunicação muito eficaz, tarefa que estamos a concretizar, e a participação nos fóruns de promoção turística, como fizemos, recentemente, na Bolsa de Turismo de Lisboa e na inauguração da Loja do Porto e Norte em Santiago de Compostela.”

– Também aflorou eleitoralmente a intenção de integrar os equipamentos desportivos e culturais no tecido económico e na difusão e promoção da “marca Espinho”...

“Serei coerente e concordante com a crítica que sempre fiz: os nossos equipamentos necessitam de uma gestão profissional, harmonizada, integrada, transparente e com responsabilidades na promoção da nossa terra. Daremos rapidamente

– Águias, leões, panteras, mochos, tigres, dragões... A quem se juntava?

“Fã dos mochos em hóquei em patins e dos tigres no voleibol e no futebol sempre de dragão ao peito.”

– Vestido de laranja, rosa, vermelho, azul, branco...

“Não tenho ‘parti pris’ quanto a cores, mas não me vejo vestido de rosa.”

– Já marcou um golito ou um golão? Ganhou-se um político e perdeu-se um craque...

“Marquei uns golitos, mas a minha função era mais evitar que outros os marcassem. Mas dizem que tinha mais jeito para acertar nas pernas e joelhos dos adversários! Ah... e não era simpático com os árbitros...”

seguimento a esta visão, que consideramos prioritária.”

– Espinho ainda é uma referência turística ou pretende revitalizar essa imagem? E ainda vai a tempo... de ser... de novo a rainha da Costa Verde?

“Perdemos de facto esse estatuto. Julgamos conseguir, no final do mandato, reabilitar Espinho como referência turística a nível regional e nacional, pelo menos.”

– Para isso será preciso referenciar-se com qualidade e animação mas, entretanto, urge a construção de equipamentos complementares de higiene, a par da limpeza, do ajardinamento, da iluminação e da sinalização das zonas envolventes às praias e das áreas actuais e futuras (mediante o Plano de Ordenamento da Orla Costeira)...

“Quanto à animação da cidade, como já referi, notar-se-á a diferença já neste Verão. Estamos a fazer uma programação transversal e diversificada para os meses de Junho a Setembro. Já no que diz respeito aos equipamentos comple-

mentares a que faz referência não é de um dia para o outro que tudo se faz. Estes terão que ser contextualizados no planeamento de toda a nossa frente do mar, mas estamos já a trabalhar e envolvendo as entidades administrativas com jurisdição naquela área.”

– No programa eleitoral do PSD constava a dinamização de eventos e diversão na frente de mar, por exemplo, com a realização do Festival do Mar... Por outro lado, ainda é cedo para se falar da Festa da Cerveja?

“O Festival do Mar será uma realidade próxima, embora ainda sem a intensidade, dinâmica e dimensão que pretendemos. Será uma iniciativa que tenderá a melhorar de ano para ano. Quanto à Festa da Cerveja, o assunto está a ser ponderado devidamente. Certo é que se a fizermos será em moldes organizativos diferentes e com outra localização.”

– A construção de equipamentos de apoio à pesca artesanal segue-se dentro de momentos... (depois dos contentores provisórios)? Vai apoiar ou já está a apoiar a arte Xávega? E da actividade piscatória acresce a das varinas...

“Temos que apoiar aquela que é a nossa idiossincrasia. Sinal disso mesmo é que, sem espera pela construção dos apoios de pesca, de imediato avançamos com a limpeza do local e colocamos os contentores provisórios. Aliás com o apoio e colaboração incedíveis da Junta de Freguesia de Silvalde e do seu presidente.”

– Ainda cogita na viabilidade da construção de uma marina?

“E porque não? Se o conseguirmos... será um projecto âncora, um pólo de desenvolvimento e de promoção turística do nosso concelho. Mas nunca teremos condições para concretizá-lo sozinhos...”

Lúcio Alberto

Estagiários,
cadetes
e infantes
dos Bombeiros
Voluntários
de Espinho
recolhem
roupas,
alimentos
e brinquedos
para
instituições
do concelho



Solidariedade em nome da liberdade

No Dia Mundial da Liberdade, os Bombeiros Voluntários de Espinho deslocaram-se a algumas instituições de Espinho de forma solidária.

Celebrando de forma humanitária, o grupo de estagiários, cadetes e infantes dos Bombeiros Voluntários de Espinho (juntamente com o seu grupo de acompa-

nhamento) procedeu a uma recolha de roupas, alimentos e brinquedos em dias antecedentes ao Dia Mundial da Liberdade, tendo como destinadas algumas insti-

tuições do concelho, tais como a Paróquia de Espinho – “Sopa dos Pobres”, o Centro Social de Paramos – “Coração de Jesus” e a CerciEspinho.

Juntamente com os donativos, foram entregues cartazes alusivos á data e separadores de livros, elaborados pelo grupo de forma a deixar algumas mensagens sobre esse mesmo dia.

“Tal actividade obteve um grande sucesso com a ajuda de algumas pessoas que se mostraram solidárias.” Por isso, “este grupo vem desta forma agradecer a todas elas a sua colaboração.”

Ajuda ao Haiti
– sucesso na campanha
do surfista
Márcio Silva



Márcio Silva iniciou uma pequena campanha de ajuda ao Haiti “para chamar a solidariedade dos surfistas”, mas confessa que “não contava com a ajuda em massa dos atletas e de pessoas anónimas da cidade e arredores que leram a notícia

no jornal **Defesa de Espinho** e na Internet.”

O atleta espinhense de bodyboard revela que “a campanha está a ser um sucesso pois, tem vindo ajuda de toda a parte do país; os surfistas uniram-se em prol de uma causa!”



Na correspondência dirigida à secção do “Correio do leitor” – por carta, fax, ou e-mail – os interessados devem identificar-se com o nome, o endereço, o contacto telefónico e o número do Bilhete de Identidade, mantendo-se, todavia, apenas no rodapé dos textos publicados o nome e a localidade dos autores.

CORREIO DO LEITOR

É bom algum cuidado

Depois de ter assistido, no prérito dia 29 de Janeiro, à primeira Sessão da Assembleia de Freguesia de Silvalde e, apesar de conhecer a maior parte dos seus protagonistas em sessões já arcaicas, pensei dar um desconto e calar a minha indignação. Mas não consegui. Em primeiro lugar pela forma como a Mesa dirigiu os trabalhos da Assembleia, demonstrando lacunas no conhecimento do Regimento de tal forma, que houve vogais julgando-se os iluminados do burgo, que usaram e abusaram pelo tempo que quiseram do uso da palavra. No entanto, por mais que as suas intervenções sucedessem, nunca acrescentaram nada de novo à pública discussão, pelo contrário, foram até ditas algumas

atrocidades que envergonhariam qualquer força política de nomeada.

A finalizar os trabalhos, o mesmo presidente da Mesa deu a palavra à intervenção do público e, mais uma vez, desacertadamente, deixou alguns vogais defenderem a sua honra, sem que para o efeito algum vogal tenha sido referido nas intervenções do público. O erro foi maior quando um destes vogais se virou literalmente de costas para a Mesa e de frente para o público, sintetizou a linha condutora do seu já cansado pensamento.

Deixo aqui exposta uma chamada de atenção para o presidente da Assembleia de Freguesia de Silvalde, vogal do Partido Socialista, pois deve aprofundar os seus conhecimentos em matéria de Regulamento da Assembleia, para que não se cometam os mesmos erros, sob pena de termos, no futuro, assembleias achincalhadas e sem respeito pela vontade do povo de Silvalde, que votou maioritariamente na mudança, esta que todos devem respeitar. Não são

os enviesamentos de opinião nem as politiquices de terra queimada que irão favorecer o desenvolvimento da nossa Vila e a Mesa da Assembleia tem a responsabilidade de não deixar que isto aconteça.

Em segundo lugar, foi com alguma desilusão não ter constatado a presença do ex-presidente Abel Gonçalves e vogal do Partido Socialista nesta Sessão de grande importância para a Vila, onde se discutiram documentos que a ele lhe diziam intrinsecamente respeito e para quem sempre dizia, não haver mais silvaldense do que ele próprio. Onde esteve que não o vi a defender a sua dama! Onde esteve que não o vi, para com alguma dignidade fazer-se substituir e sair de cabeça levantada pela porta que muitas vezes o viu entrar com a sobrancelha que lhe é popular.

Diz o povo na sua sabedoria popular, “largos dias têm 100 anos”.

**José Carlos Teixeira
(Silvalde)**

Encontro Ibérico de Taizé

Jovens (85) estrangeiros com famílias espinhenses

Cerca de 85 jovens oriundos de 25 países irão estar em Espinho, a partir de sábado, no Encontro Ibérico de Taizé, Encontro Ibérico de Jovens no Porto – "Peregrinação de confiança através da terra".

Trata-se de uma organização da Paróquia de Espinho, inserida na Missão 2010 da Diocese do Porto e que irá envolver, também, meia centena de famílias espinhenses que irão acolher estes jovens, até dia 16.

Assim, a Paróquia de Espinho iluminou a Rua 29, que liga o Centro Pastoral, a Igreja Matriz e a Casa Paroquial, por onde irão passar todos estes jovens.

A Paróquia de Espinho organizou, também, uma visita destes jovens ao Fórum de Arte e Cultura de Espinho (FACE) para que "possam conhecer um pouco da história de Espinho".

Eis o programa: Sábado – recepção e envio dos participantes às Paróquias no Dragão-Caixa (das 10 às 12 horas); das 11 às 13 horas, recepção e envio dos participantes às famílias de acolhimento; às 15.15 horas, encontro no Centro Pastoral de todos os Jovens da Paróquia de Espinho inscritos no Encontro Ibérico; às 18 horas, Fórum Musical de Acolhimento (Dragão Caixa); às 19 horas, Jantar (Dragão Caixa); às 21 horas, Oração (Dragão Caixa); às 23 horas, regresso às famílias.

Domingo – às 9.30 horas, encontro dos jovens inscritos no Encontro Ibérico no Centro Pastoral; às 10.30 horas, Eucaristia na Igreja Paroquial; às 12 horas, almoço com as famílias de acolhimento; às 15 horas, encontro dos jovens inscritos no Encontro Ibérico no centro Pastoral; das 16 às 18 horas, Workshops no centro da cidade do Porto onde as famílias de acolhimento também podem participar; às 19 horas, jantar (Dragão Caixa); às 21 horas, Oração (Dragão Caixa); às 23 horas, regresso às famílias.

Segunda-feira – às 9 horas, Oração na Igreja Paroquial; às 9.45 horas, descoberta dos sinais de esperança na Paróquia; às 12 horas, piquenique na Paróquia; às 14.15 horas, Oração nas igrejas do centro da cidade do Porto e as famílias de acolhimento também podem participar; das 16 às 18 horas, Workshops no centro da cidade do Porto; às 19 horas, jantar (Dragão Caixa); às 21 horas, Oração (Dragão Caixa); às 23 horas, regresso às famílias.

Terça-feira – às 9 horas, Oração na Igreja Paroquial; às 9.30 horas, grupos de reflexão e partilha na Paróquia; às 11.45 horas, almoço partilhado na Paróquia, com as famílias de acolhimento; às 16 horas, partida dos jovens acolhidos.

Manuel Proença

O aneurisma da aorta abdominal consiste numa dilatação localizada e permanente da aorta, a maior artéria do organismo, e é o mais frequente dos aneurismas arteriais, sendo uma das causas de morte súbita. Estima-se que 80 milhões de pessoas, na Europa, com mais de 60 anos, têm risco de ter um aneurisma da aorta abdominal.



Foto VÍTOR LANCHÁ

Afectada particularmente a população a partir dos 60 anos

Aula de Guedes Vaz na Universidade Sénior alerta para os riscos dos aneurismas da aorta

A Universidade Sénior de Espinho promoveu na tarde de anteontem uma aula de esclarecimento sobre aneurismas da aorta, no âmbito da campanha "Aorta é Vida". A apresentação da sessão esteve a cargo de António Guedes Vaz, director do Serviço de Angiologia e Cirurgia Vascular do Centro Hospitalar de Vila Nova de Gaia/Espinho, que deu a conhecer a doença e a melhor forma de a prevenir.

Biólogo espinhense

José Oliveira Martins publica estudo científico que acrescenta novas questões sobre a doença dos priões

O biólogo espinhense José Oliveira Martins publicou recentemente um estudo na revista científica PLoS One, que ajuda a explicar o modo de funcionamento da Proteína do Prião (PrP). De acordo com o estudo, existe uma correlação entre a patogenicidade da PrP e a incapacidade de esta ser cortada num local designado de Local Alfa.

"Esta PrP pode ter duas conformações diferentes: uma saudável que

existe em abundância no nosso corpo, e uma tóxica que é a causadora de doenças dos priões como a doença de Creutzfeldt-Jakob (CJD) nos humanos e a doença das vacas loucas (BSE). Tratam-se de enfermidades neurodegenerativas incuráveis, que podem surgir por mutações espontâneas, por hereditariedade genética ou por contágio. Neste último caso as transmissões podem ocorrer pela ingestão de carne de animais

De acordo com este especialista, "o objectivo foi sensibilizar as pessoas para os principais factores de risco desta doença grave, e promover o seu diagnóstico precoce diminuindo, assim, o número de mortes por ruptura dos aneurismas."

O aneurisma da aorta abdominal é mais comum nos homens com mais de 60 anos e, dado que é uma forma de doença aterosclerótica, tem como factores de risco o tabagismo, hipertensão, dislipidemia, história familiar de aneurisma aórtico ou doença arterial periférica e doença pulmonar crónica obstrutiva.

"O rastreio do aneurisma da aorta abdominal deve ser feito na população de risco através da realização de uma ecografia abdominal, que permite um diagnóstico precoce e, em última análise, evita a morte do doente", esclarece o director do Serviço de Cirurgia Vascular do Centro Hospitalar de Vila Nova de Gaia/Espinho.

A iniciativa contou com a presença de mais de meia centena de utentes da Universidade Sénior de Espinho.

Escuteiros em (boa) acção nos dias 27 e 28

Campanha de angariação de alimentos para famílias carenciadas da paróquia de Espinho

O Agrupamento 274 S. Jorge de Espinho irá "mais uma vez" realizar a campanha de angariação de alimentos destinados às famílias carenciadas da paróquia de Espinho.

A iniciativa deste ano irá decorrer nos próximos dias 27 e 28, nos supermercados da cidade.

"O Agrupamento 274 S. Jorge de Espinho representa na cidade o Corpo Nacional de Escutas, a maior associação de juventude portuguesa, com mais de 70 mil escuteiros espalhados por todo o país. O movimento escutista tem como principal missão a integração dos jovens, transformando-os em cidadãos activos na sociedade. O nosso agrupamento integra mais de cem elementos e conta com um historial que vai para além dos 85 anos de escutismo na cidade de Espinho. É dentro de um espírito de auto-formação, crescimento e solidariedade que, nosso Agrupamento, surgiu a ideia de anualmente realizar uma actividade de recolha de alimentos destinados às famílias carenciadas da paróquia de Espinho."

Rosa Albernaz alerta para o racismo, a xenofobia, o anti-semitismo e à "limpeza" étnica

"Temos o dever de manter uma atitude vigilante"

"Mesmo quando a verdade histórica é terrível e desumana, nós temos a obrigação de a dar a conhecer e lembrar, pois virar as costas, fechar os olhos, passar adiante é insultar a memória dos que pereceram e daqueles que apesar dos golpes, do sofrimento moral e afectivo, conseguiram sobreviver lutando por uma vida digna de ser vivida."



Referindo-se à "grande vergonha" do holocausto, Rosa Albernaz recordou na Assembleia da República que "Auschwitz, Birkenau e Treblinka são os mais conhecidos nomes dos campos de concentração que o regime nazi criou com o horrendo objectivo de levar a cabo a matança sistemática dos judeus na Europa" e assim encontrar a "solução final" para a chamada "questão judia", que conduziria ao extermínio não só de milhões de judeus "mas também de ciganos, homossexuais, simples dissidentes políticos, bem como deficientes, físicos e mentais – tudo em nome do apuramento de uma pretensa raça superior."

A deputada espinhense observou no Parlamento que "a Alemanha nazi foi marcadamente uma página negra da humanidade. Mas não foi a única no século XX. Massacres e genocídios aconteceram em outras partes do mundo como em Srebrenica na Bósnia-Herzegovina, no Ruanda ou no Camboja de Pol Pot, ainda no século passado. Nenhum destes, porém, e felizmente atingiu as dimensões da loucura posta em prática por Hitler durante a Segunda Guerra Mundial."

Por isso, a consagração de 27 de Janeiro como o dia da Memória do Holocausto, "honra os profundos princípios humanistas e progressis-

tas em que se funda o Portugal democrático, ínsitos, aliás, na nossa Constituição, bem como no Tratado da União Europeia onde nos integramos."

Na perspectiva da liberdade, da igualdade, da tolerância e no pressuposto do direito à diferença e do respeito mútuo e pelas minorias, do direito à vida, à integridade pessoal e à dignidade da pessoa humana, valores consagrados nos direitos humanos, a deputada socialista lamentou "a aberrante doutrina do Mein Kampf onde se encontram vertidas as ideias anti-semitas, racistas e nacionalistas de Adolf Hitler", enquanto alertava para eventuais novos perigos. "Porque a actual paz e liberdade em que vivemos não está garantida, às actuais gerações e às vindouras devemos ser transmitida informação sobre o holocausto e o que ele significou e representou, para que conhecendo a história não voltem a ser cometidos os desmandos que no passado semearam o horror e a morte na Europa. Temos o dever de manter uma atitude vigilante em relação ao racismo, à xenofobia, ao anti-semitismo, à limpeza étnica, pelo que se impõe a promoção da memória, da educação e da investigação sobre aqueles anos de ódio, intolerância e preconceito."

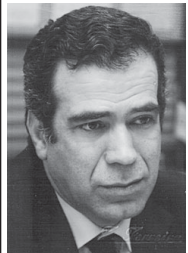

OPINIÃO DISCURSO DIRECTO

Pedro Nelson G. Sousa

O nosso Chavez veste Armani

Ainda não há muito tempo escrevi neste jornal que o nosso Primeiro Ministro não tem estatura ética para o lugar que ocupa. Recordando:

"Os numerosos casos em que o Primeiro Ministro esteve envolvido levam-nos a concluir que o Sr. Eng. não é um bom exemplo de conduta e não se destaca por ter as qualidades que devemos reconhecer num Primeiro Ministro."

Entretanto, na semana passada, para além do caso Mário Crespo, foram publicadas escutas do processo Face Oculta que revelam evidentes atentados à democracia e confirmam de for-

ma inequívoca a interferência e o controlo da comunicação social por parte do Governo e especialmente do Primeiro Ministro.

Quando assistimos a este escândalo, preocupantemente com grande complacência da opinião pública, não podemos deixar de pensar nos piores exemplos que tradicionalmente vêm da América Latina, e actualmente com grande expressão da Venezuela, com o sucessivo encerramento de vários meios de comunicação social que não são subservientes ao Sr. Chavez.

Ora sabendo-se da grande e enternecedora empatia que existe entre o Sr. Eng. Sócrates e o Sr. Chavez, não podemos deixar de concluir que, presumivelmente o que a sustenta é uma evidente comunhão de ideias, no que respeita, nomeadamente, ao tratamento que devem ter aqueles que não pensam como eles.

Contudo, estes dois grandes amigos têm de facto uma coisa que os separa geograficamente, mas sobretudo politicamente: o Atlântico!

E felizmente que... consequentemente!

Mas não se iludam, se Chavez fosse português, seria como Sócrates e se Sócrates fosse venezuelano, seria como Chavez!

"(...) evidente comunhão de ideias, no que respeita, nomeadamente, ao tratamento que devem ter aqueles que não pensam como eles."



Na correspondência dirigida à secção do "Correio do leitor" – por carta, fax, ou e-mail – os interessados devem identificar-se com o nome, o endereço, o contacto telefónico e o número do Bilhete de Identidade, mantendo-se, todavia, apenas no rodapé dos textos publicados o nome e a localidade dos autores.

CORREIO DO LEITOR

A quem se preza ser social-democrata

No jornal *Defesa de Espinho* de 28 de Janeiro último, publiquei em "Correio do Leitor" uma carta a qual não me dirigi a ninguém individualizado, lamentando o facto de se procurar a Imprensa para se denegrir os Partidos, as Instituições, as Autarquias e as pessoas, quando não se procura no lugar próprio através da discussão, a resolução das suas ideias e convicções.

Afinal, e como é natural, existem pessoas com ideias diferentes das nossas, o que respeito e para as quais fui interpelado directamente e ao meu nome.

Se de facto a pessoa que me interpelou fosse militante do PSD, trataria o mesmo por Companheiro, como o não é vou tratá-lo pelo nome porque se identificou.

Senhor Jorge M. Conceição Oliveira, não sou "special on" Mourinho, mas prezo-me da minha humildade e do que dei de mim ao PSD e quando afirma que nunca me viu em grandes acções no Partido, gostaria de o conhecer o que não tenho o prazer, para que desse modo melhor o poder entender.

Se é ainda moço novo, não tem culpa de ter nascido depois das minhas actividades partidárias; se é já

entrado na idade como eu, devia se lembrar das épocas áureas do PSD em Espinho

Senhor Jorge Oliveira, não se lembra quem dirigiu e colaborou em todas as campanhas eleitorais em Silvalde desde 1975 e durante cerca de 18 anos, ano 1993 data em que pela última vez fiz parte da lista à Câmara Municipal?

Não se lembra, quem foi 1.º Secretário da Assembleia Municipal de Espinho no mandato 1979/1982 e até presidiu por várias vezes à mesma Assembleia?

Por certo que não se lembrará que durante o mesmo mandato fui um dos delegados à Assembleia Distrital de Aveiro?

E também não se lembrará que durante três mandatos fiz parte da Comissão Política Concelhia?

Acha, Senhor Jorge Oliveira, que 18 anos de actividade contínua, entre outros, já menos activo, não chegaram para cumprir a minha obrigação como militante e para o engrandecimento do PSD a nível concelhio?

E para outro melhor conhecimento, recomendava que procurasse ler o Jornal *Defesa de Espinho* de 17 de Junho de 1982 e seguintes nos quais foi relatado a minha actividade partidária.

Quanto à minha vida particular, pode também procurar o que melhor entender para melhor esclarecimento.

Poderá haver quem mais tenha trabalhado para o Partido, não duvido, o que não aceito é que haja quem

mais lhe tenha querido do que eu!

E já agora, gostaria de partilhar consigo e porque não com os leitores um pequeno segredo de há 26 anos.

Acometido de doença grave (Janeiro de 1984) o que me reteve no leito de um hospital durante quatro meses e em que as hipóteses de salvação eram escassas, pois todos os médicos prognosticaram muito pouco tempo de vida e nem mesmo eu acreditei na cura.

Nessa altura, numa das visitas diárias de minha esposa ao hospital, pedi-lhe:

– Sei que vou morrer, peço-te que respeites a minha última vontade, que seja colocada sobre o meu caixão a bandeira do PSD!

O pior não aconteceu e eu continuei militante do PSD; no entanto, hoje talvez não fizesse tal pedido.

Por tudo isto Senhor Jorge Oliveira, acho que se tenha esquecido, que não se lembre, mas querer que com 70 anos ainda seja um activo do Partido?

Entretanto, há coisas na vida que nunca mudaria; a mulher com quem casei há 50 anos, o clube desportivo e o Partido, que embora com alguns erros, ainda não encontrei melhor no meio de todos os outros e ao qual nunca hipotequei o meu voto ao longo dos seus 35 anos de existência.

Por tudo isto, mantenho as minhas convicções.

Fernando Manuel de Jesus Alves (Silvalde)

**MÉDICOS
DENTISTAS**
JORGE FERREIRA
BRUNO MORRIS

SAMS QUADROS
SAMS * CGD
ADVANCE CARE * MÉDIS

Edifício S. Pedro
Sala W
Rua 23, n.º 174
Telef. 22 734 86 93



**GABINETE DE
RADIOLOGIA
DE ESPINHO**
Dr Krug Noronha

DRA. HELENA CUNHA (Dir. Técnica) – DR. CARLOS KRUG NORONHA
DR. JOSÉ LUÍS KRUG – DRA. M. CARMO VASCONCELOS – DR. NUNO KRUG NORONHA
Acordos com: ADSE, SAMS, PORTUGAL TELECOM, PSP, GNR, CGD, ACASA, MINIST. JUSTIÇA, CTT, MEDIS, MULTICARE, SNS e ADVANCECARE
Consultório: R. 20, n.º 1436 r/c • Telef. 227334100 • Fax: 227334110 • Horário: Das 8 às 19h00

Especialidades:
– Radiologia Geral Digital
– Radiologia Dentária Digital
– Mamografia Digital
– Ecografia
– TAC
– Análises Clínicas



**CLÍNICA
DENTÁRIA**

R. 8, n.º 381-1.º • 4500 ESPINHO • Telef. 22 734 27 18 / 96 103 44 20
Aos sábados por marcação • www.clinicaspacheco.com

IMPLANTES – ORTODONTIA FIXA
Novidades: ORTODONTIA INVISÍVEL INVISALIGN
BRANQUEAMENTO ZOOM ADVANCED POWER

**Dr. Jorge Pacheco
Dr. Gustavo Pacheco**

Acordos: ACASA, CGD, EDP, EUROESPUMA,
PHILLIPS, SAMS, CRUZ VERMELHA

Nova creche da Associação de Socorros Mútuos de Anta

“O Portugal dos Pequeninos II” – (finalmente) a primeira pedra!

“Obra molhada, obra abençoada!” ...O tempo ameaçava... De tal modo que choveu ao longo do simbólico acto do lançamento da primeira pedra da obra que irá erguer “O Portugal dos Pequeninos II”, na Rua Professor Dias Afonso, nas traseiras de “O Portugal dos Pequeninos I”, na Rua da Tuna Musical de Anta, e igualmente próximo do edifício sede da Associação de Socorros Mútuos de S. Francisco de Assis. Conferido o primeiro gesto no terreno para que a obra avance após quatro anos de diligências e delongas processuais, o tempo amainou, aqui e ali com chuviscos, na manhã de sexta-feira e o sol até espreitou...

Manuel Rocha Gomes Pereira não escondia a satisfação por finalmente poder pôr em prática o segundo projecto de um sonho – “O Portugal dos Pequeninos” – que idealizou com os seus pares directivos... não só com uma creche... mas com duas!

Na óptica do presidente da Associação de Socorros Mútuos de Anta, “é uma obra social não só para os associados mas para todos os utentes que procuram esta instituição”, recordando que “foram quatro anos de luta para a criação de mais uma valência, mas valeu a pena!”

E assim foi lançada a primeira pedra de uma obra projectada com a aquisição de um terreno para a criação de novas valências sociais. Uma nova creche para 66 utentes com prazo de conclusão de doze meses. “Um equipamento que servirá os mais pequeninos e que tenta colmatar as necessidades existentes no concelho.” Mas foi em Março de 2008 que a instituição concorreu ao Pares III; trata-se, assim, de uma obra co-financiada pelo Estado ao abrigo do Plano de Alargamento de Redes e Equipamentos Sociais.

Ladeado por Pinto Moreira, presidente da Câmara Municipal de Espinho, e Manuel Rocha, de qualidade de vice-presidente da Junta de Freguesia de Anta, Manuel Rocha Pereira frisava que “os órgãos directivos sentem-se honrados pelo trabalho prestado a esta instituição centenária como também à freguesia de Anta e ao concelho de Espinho.”

E perante representantes do Instituto de Segurança Social, do CDSSS de Aveiro, de associações mutualistas e na presença de dirigentes e associados da Associação de Socorros Mútuos de Anta, Manuel Rocha Pereira fez questão de sublinhar que “esta obra e as obras que temos realizado são de grande importância e de necessidade para a população”, enquanto observava que “muitas vezes não basta só às instituições querer, é pre-

ciso que o poder central e local colabore para ajudar no desenvolvimento da prestação às necessidades sociais.”

Por isso, “fazemos aqui um apelo ao poder autárquico para colaborar com as instituições para a criação de novas valências como, por exemplo, um lar para idosos, para o qual se aguarda parecer da Câmara Municipal, para assim se poder recorrer aos fundos financeiros para a sua construção.”

E ainda aproveitando a circunstância e a presença das representações de entidades de diversa índole, Manuel Rocha Pereira fez notar:

“Gostaria de me sentir honrado como se sentem os meus colegas mutualistas quando dizem em representação das suas instituições que são apoiados pelo poder local. Nem sempre assim foi com esta instituição, mas de certo que agora em diante possa ter esse mesmo orgulho.”

Pinto Moreira corroborou da razão da obra que na circunstância era encaçada no terreno.

“Este equipamento corresponde a uma necessidade fundamental da nossa freguesia e do nosso concelho. É um equipamento social que faz falta e está diagnosticada a insuficiência destes equipamentos no concelho. E portanto bem andou o senhor presidente da Associação de Socorros Mútuos de Anta com a sua persistência. E eu diria mesmo que com a sua salutar teimosia conseguiu que ao fim de quatro anos estivessemos neste acto simbólico do lançamento da primeira pedra para a construção deste mesmo equipamento social.”

E numa curta retrospectiva para o enquadramento do facto ocorrido na manhã do quinto dia de Fevereiro de 2010:

“Estamos no exercício do nosso cargo há apenas três meses, mas fomos logo no início do nosso mandato alertados para a morosidade do processo de licenciamento deste equipamento municipal. E de facto, repito com esta perseverança e esta atitude muito construtiva do presidente da Direcção da Associação de Socorros Mútuos de Anta, conseguimos em pouco tempo proceder ao licenciamento deste equipamento e por isso estamos aqui hoje a colocar esta pedra. E permitam-se já agora relembrar para aqueles que não sabem que a Associação de Socorros Mútuos de S. Francisco de Assis de Anta foi recentemente... eu diria... agraciada com as palavras elogiosas do Presidente da República que quando fez a visita ao nosso concelho no âmbito do roteiro das comunidades locais inovadoras lembrou o papel absolutamente essencial que a Associação de Socorros Mútuos de S. Francisco de Assis tem desenvolvido em particular no nosso concelho. Permitam-me também louvar de facto esta



grande instituição, que sendo uma associação mutualista, para além de tratar das questões relativas aos seus associados e ao seu escopo inicial que seria tratar dos funerais, o que é certo é que hoje a associação mutualista que é a Associação de Socorros Mútuos de S. Francisco de Assis de Anta é uma associação dos vivos e para os vivos!”

Continuando a tecer rasgados elogios... “E desse ponto de vista o mérito é desta Direcção, também ela muito inovadora na área do mutualismo, sobretudo no norte do nosso país. As palavras que lhe foram dirigidas por Sua Excelência o Senhor Presidente da República foram justas e merecidas.”

Relativamente aos projectos que “a Associação de Socorros Mútuos de Anta ainda tem em mãos... naturalmente que serão acarinhados por esta Câmara Municipal.”

Pinto Moreira rematou: “Vamos fazer tudo por tudo, dentro dos nossos limites e com a colaboração das demais entidades com competência nestas matérias, para que os restantes equipamentos que são um desejo da instituição e são uma

necessidade do concelho sejam concretizados. Vamos seguramente todos dar mãos à obra e vamos daqui a uns tempos ter mais equipamentos sociais.”

Por seu turno, a adjunta do governador civil de Aveiro, José Mota, salientou que “este acto simbólico do lançamento da primeira pedra da nova creche deve-se à dedicação de muitos anos da Direcção da instituição, mas também ao apoio do Governo que através do Plano de Alargamento de Redes e Equipamentos Sociais correspondeu afirmativamente às necessidades da freguesia de Anta e do concelho de Espinho.”

Maria João Brites transmitiu a mensagem de que “este programa do Governo é uma aposta forte no apoio social às crianças e às famílias, assegurando mais trinta e um mil lugares em creche, o que permitirá aumentar em cinquenta por cento os lugares disponíveis em todo o país; esta é por isso uma medida fundamental numa nova geração de políticas sociais apostada no apoio à família e na conciliação entre a vida profissional e a vida fami-

liar e na promoção de condições para uma igualdade de oportunidades mais efectiva.”

Alegando que com o alargamento do Programa Pares “o Governo seguiu a sua prioridade no reforço da protecção social e no combate à pobreza” e destacando que “o investimento em equipamentos sociais representa uma dimensão estratégica no desenvolvimento de Portugal” foi também transmitido que “o distrito de Aveiro assume-se como líder de investimento nestas áreas sociais”, pois “trata-se de investir e apoiar os equipamentos mais necessários nas regiões e valências onde foram diagnosticadas necessidades mais prementes.”

Para que conste... “É o caso da nova creche Portugal dos Pequeninos que vem trazer às famílias mais estabilidade social e o bem-estar das crianças que dentro em breve estarão aqui a brincar e a aprender”, enquanto “o governador civil que aqui represento se demonstra disponível para ajudar esta associação na prossecução dos seus sonhos e objectivos.”

Lúcio Alberto

Peter Pan no Coliseu do Porto

Defesa de Espinho oferece convites duplos

Após mais de 50 mil pessoas terem assistido a "Peter Pan – O Musical" em 2009, será apresentada pela primeira vez no Coliseu do Por-

to, a clássica história do menino que queria ser criança para sempre, assinada pelo escritor escocês, James Matthew Barrie e o jornal **Defesa de**

Espinho tem convites duplos para oferecer aos seus leitores.

Quem não conhece Peter Pan, o rapazinho endiabrado, que teima em não crescer e que vive, na companhia da fada Sininho e dos Meninos perdidos, num mundo de fantasia chamado Terra do Nunca?

Com um elenco fantástico onde pontificam Jorge Kapinha como Capitão Gancho, Miguel Bogalho como Barrica, Maria Sampaio como Tootles e Mafalda Teixeira como Tigrinha, o musical Peter Pan é uma reprodução muito fiel da história original de J.M.Barrie, que sobe ao palco do

Coliseu pelas 15 horas de terça-feira de Carnaval (16 de Fevereiro).

Fantásticas aventuras aguardam Wendy e os seus irmãos, Michael e John, quando Peter Pan os leva do seu quarto em Londres até à Terra do Nunca a voar. Após seguirem Peter Pan e a fada Sininho e chegarem à "segunda estrela à direita", eles explorarão a ilha e os segredos do esconderijo de Peter e dos Meninos Perdidos e lutarão contra os piratas e o malvado Capitão Gancho, que perdeu a mão esquerda num duelo! Não faltará a presença da Tigrinha e a sua Tribo assim como do famoso crocodilo Tic-

Tac. E porque é Carnaval serão oferecidos fantásticos prémios às melhores e mais imaginativas fantasias que aparecerem no coliseu. O primeiro prémio é uma viagem para duas pessoas à Disneyland Paris! Podem concorrer todas as crianças até aos 12 anos inclusive!

O espectáculo tem a duração de 90 minutos e é para maiores de 3 anos.

Os convites duplos serão oferecidos aos primeiros leitores que contactem o jornal **Defesa de Espinho** durante a sexta-feira de 12 de Fevereiro).

"Escola Alerta!"

Encontra-se aberta a sétima edição do concurso "Escola Alerta!" para o ano lectivo 2009/2010. Esta iniciativa, da responsabilidade do Instituto Nacional para a Reabilitação conta com a colaboração, entre outros, dos Governos Cívicos, das Direcções Regionais de Educação do continente e regiões autónomas e das Câmaras Municipais.

O "Escola Alerta!" é dirigido aos alunos dos ensinos básico e secundário, sob a orientação pedagógica de professores, visando a participação e intervenção activas dos alunos na inventariação de barreiras (sociais, da comunicação, urbanísticas e arquitectónicas), e na apresentação de propostas de solução e de iniciativas que contribuam para a melhoria da qualidade de vida das pessoas com deficiências ou incapacidade.

O concurso, dividido em duas fases (regional e nacional) contempla a atribuição de prémios aos melhores trabalhos, prevendo ainda diplomas de participação para as escolas, alunos e professores, bem como, quando se justifique, menções honrosas.

Dada a importância da iniciativa e os fins que a mesma visa alcançar, o Governo Civil de Aveiro apela a uma ampla participação das escolas do distrito.

Tem sido apresentada como uma das prioridades em matéria de política de reabilitação a promoção da participação plena de todos os cidadãos nas mais diversas esferas da vida política, económica e social, através da criação de mecanismos para impedir que qualquer pessoa seja limitada no exercício dos seus direitos e deveres de cidadania por motivos relacionados com as deficiências ou incapacidade.

À semelhança das edições anteriores, o concurso "Escola Alerta!" privilegia uma vertente de compromisso para a acção, através da qual os alunos são estimulados a firmar cartas de compromisso/protocolos com agentes locais relevantes (tais como as autarquias, serviços de saúde, estabelecimentos comerciais, culturais e desportivos e outros), no sentido de reforçar a responsabilidade e o empenho dos mesmos relativamente à eliminação de barreiras e à participação das pessoas com deficiências ou incapacidade. Há também uma vertente de avaliação, traduzida na sensibilização dos alunos para a observação e o registo do impacto na escola e na comunidade.

"Sete personagens em hora de ponta" no Auditório de Espinho

"Sete Personagens em Hora de Ponta" é o nome do espectáculo que sobe ao palco do Auditório de Espinho na noite de amanhã, sexta-feira. Uma brilhante criação de dança da autoria da coreógrafa Elisa Worm que envolve toda a equipa artística do Ballet Contemporâneo do Norte e conta com a colaboração do maestro Pedro Carneiro na elaboração da banda sonora.

No dia seguinte o Auditório recebe "Antologia" que sobe ao palco pelas mãos da Companhia Jordi Bertran, às 21.30 horas. Também tendo como protagonista o número sete, o espectáculo, dividido em sete cenas, apresenta sete personagens; uns conhecidos e universais, outros inspirados no mundo do circo e do teatro. São eles Pau Casals, Dali, Louis Armstrong, Pep Bou, Faquir Raixic, Toti Tignon e Esqueleto Roquero.

"Antologia" integra o Festival Mar-Marionetas.

Para Março está programada a apresentação de "Vincent, Van e Gogh" pela Peripécia Teatro (19 de Março, 21h30), a actuação do Portico Quartet



Foto EDGAR TAVARES

"Sete personagens em hora de ponta" na estreia em Santa Maria da Feira

(24 de Março, 21h30) e uma noite com a Orquestra Clássica de Espinho que acompanha Gilles Apap no violino (27 de Março, 21h30). O espectáculo com o Quarteto Vintage e o clarinete

de Enrique Perez Piquer (31 de Março, 21h30) encerra o mês e a programação.

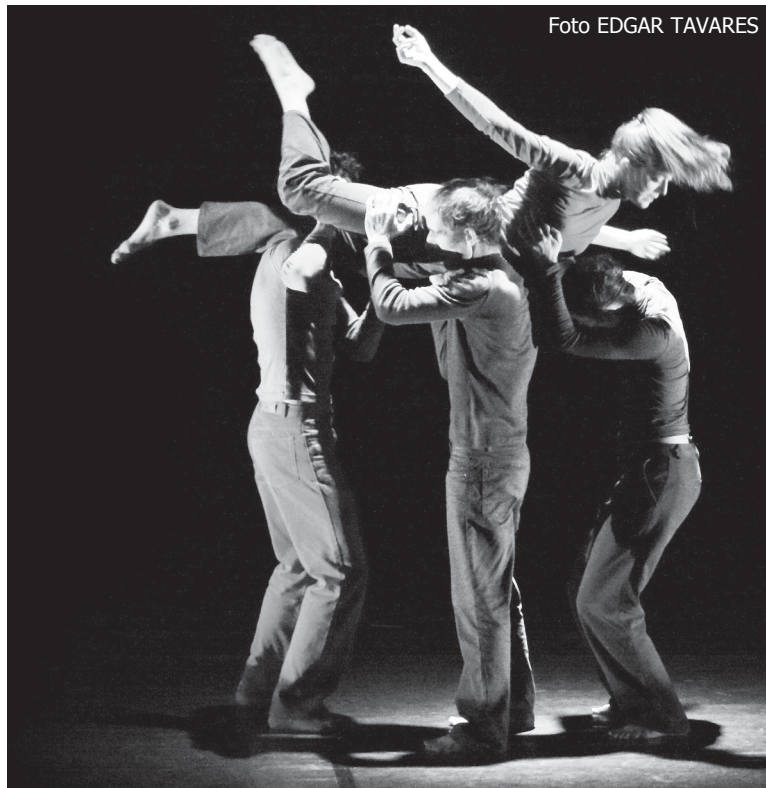
Sandra Soares

Sérgio Godinho na Biblioteca Municipal com "O Sangue por um fio – poemas"

Decorreu na Biblioteca Municipal de Espinho a apresentação do último livro de Sérgio Godinho "O Sangue por um fio – poemas".

É o livro que reúne poemas "todos feitos de noite e no computador, que é coisa que não costumava fazer", segundo confessou o próprio autor.

Em cada capítulo... o amor, a morte ou simplesmente uma noite de estrelas que não estava prevista... Um livro escrito na maturidade – "a morte sur-



Foto JORGE CUNHA

Sérgio Godinho ladeado por Isabel Sousa (directora da Biblioteca Municipal) e Manuela Aguiar (vereadora da Cultura)

ge de forma inquietante, mas há um apego notório ao acto de viver..."

Sérgio Godinho admite que no seu livro "O Sangue por um fio", há uma

constante ligação ao tema da morte. Contudo, acrescenta que "não é um livro pessimista, mas também não é light... é grave!"

"Um Profeta" no Multimeios

A partir de hoje e até quarta-feira, em sessões pelas 16 e 22 horas, a Sala Tempus do Centro Multimeios de Espinho tem prevista a apresentação da película "Um Profeta", nomeada para o Óscar de melhor filme estrangeiro.

Realizado por Jacques Audiard, "Um Profeta" conta a história de Malik El Djebena (Tahar Rahim), de 19 anos. Um pequeno delinvente que se vê condenado a seis anos numa prisão francesa. Árabe, analfabeto, de aparência frágil e desprotegida, apenas pensa em sobreviver à violência de uma prisão dominada por César Luciani (Niels Arestrup), o líder de um poderoso gang corso.

O filme de Jacques Audiard ("De Tanto Bater o Meu Coração Parou", "Nos Meus Lábios" e "Um Herói Muito discreto") ganhou o Grande Prémio do Júri do Festival de Cannes de 2009 e é o candidato francês ao Óscar de melhor filme estrangeiro.

Carnaval de Ovar

Os momentos altos do Carnaval de Ovar vivem-se com o grande corso nas tardes de domingo e de terça-feira, o samba da noite de sábado e a música de Quim Barreiros hoje à noite (na Praça da República).

Segue-se, amanhã, a Grande Noite de Reis animada pela famosa tropa dos Axu-Mal.

No sábado, o desfile das escolas de samba enche a Avenida Sá Carneiro (22h) e no Espaço Tenda estarão Demo & Dino from Expensive Soul (Dj Set), FUNKyou2 (Dj Set), Puto Kiko & Fx Bros (Dj Set), DJ Johny C.

No domingo, o grande corso entra na Avenida Sá Carneiro pelas 14.30 horas com dois mil figurantes que assim apresentam o resultado de meses de preparação e trabalho. No Espaço Tenda, na noite de domingo, actuam Irmãos Verdades, Papo de Samba e o Dj Johny C.

Na tarde de segunda-feira a matiné infantil (15h) conta com a presença do Avô Cantigas. A noite será mágica com Dj Magalie, Mc Xénia, Fábio F. (DJ Set) e um convidado surpresa na "tenda".

O grande corso volta a sair pelas 14.30 de terça-feira e à noite no Espaço Tenda esperam-se as classificações a som do Dj Johny C.

CLÍNICA RADIOLOGIA
Dr. NELSON DE OLIVEIRA

www.drnelsondeoliveira.com

CLÍNICA MÉDICO
LEOPOLDINA SANTOS TAVARES
MÉDICA DENTISTA

TERAPIA DA FALA - *Andreia Tavares*

Acordos: ACASA - CGD - MULTICARE

Rua 23, n.º 773 - 1.º Esq. - 450-277 ESPINHO
Telef. 22 732 41 21 • Tlm. 967 742 865



Clínica Médico-Dentária
Rosa Neves, Lda.

Rua 29, n.º 696 (entre as ruas 26 e 24)

Marcações pelos telef.: 22 734 01 16 e 91 496 13 67



Foto JORGE CUNHA

Biblioteca Municipal promove livro de jovem espinhense

"Elidir e Morah" – a sensibilidade e a imaginação de Rita Betânia

A jovem espinhense Rita Betânia sorriu de alegria, sem esconder a emoção, quando na tarde de sábado olhou para a moldura humana que lotava a plateia reservada na Biblioteca Municipal ao espaço de lançamentos (e debates) de publicações literárias. Foi assim apresentado (com a colaboração de Lúcio Alberto, director do jornal Defesa de Espinho) na tarde de sábado o livro "Elidir e Morah".

Sob o testemunho de Manuela Aguiar, vereadora da Cultura, e da bibliotecária Andrea Silva, Rita Betânia fez questão de sublinhar que não publicou o seu primeiro

livro com o intuito comercial ou qualquer propósito promocional (pessoal e enquanto autora), visando apenas a revelação da sua sensibilidade humana, social e

ambiental no enquadramento do mundo actual. E tendo redigido "Elidir e Morah" há quatro anos, a jovem espinhense, que também se destaca nos palcos do teatro espinhense amador, reconhece o amadurecimento que entretanto adquiriu e que seguramente conferiria ainda mais consistência à conjuntura pessoal e colectiva que motivou "Elidir e Morah".

"Na Grande Casa há seres com poder e sabedoria" lê-se em "Elidir e Morah", duas mulheres a quem Betânia R. F. (assim se identifica a autora do livro) escolheu como principais personagens "que se encontram como duas metades de um espelho partido" num futuro... idealizado.

Para tal basta (basta?!) "acordar do marasmo, fazer tudo o que se pode e não pode e não adiar o que compete fazer..."

...Basta ler atentamente e com curiosidade a imaginativa mensagem de Rita Betânia.

"Os seres vivem em harmonia absoluta"... "numa sociedade perfeita", mas "a meio de uma luta pelo domínio das forças da natureza (ar, água, terra e fogo)"...

Banda Musical S. Tiago de Silvalde Escola de Música

A Banda Musical S. Tiago de Silvalde vai concretizar o projecto "Escola de Música" para formação inicial e contínua dos seus futuros elemen-

tos... e não só! A inscrição é gratuita, sem limitação etária e decorre na sede da Banda (Edifício da Junta de Freguesia de Silvalde) amanhã entre as 21.30

horas e as 23.30 horas, no sábado das 10.30 horas às 12.30 horas, no dia 19 entre as 21.30 horas e as 23.30 horas, no dia 20 das 10.30 horas às 12.30 horas e no dia 26 entre as 21.30 horas e as 23.30 horas.

Os interessados devem fazer-se acompanhar pelo Bilhete de Identidade e uma fotografia (tipo passe).

Carnaval para crianças e actividades festivas para seniores da Associação de Socorros Mútuos de Anta

Amanhã, pelas 10 horas, a creche "Portugal dos Pequenininhos", da Associação de Socorros Mútuos de S. Francisco de Assis de Anta, irá realizar o seu cortejo de Carnaval.

A fantasia de Carnaval foi escolhida tendo em conta o tema do projecto educativo "Educar pela Arte" e também "o interesse e a motivação das crianças". O palhaço enquadrado na arte circense foi a fantasia eleita. "O palhaço que ri e faz rir, a magia das cores e a alegria das crianças irão certamente ani-

mar o largo da Igreja de Anta."

Na sexta-feira, durante a parte da tarde, o centro de convívio da Associação de Socorros Mútuos São Francisco de Assis de Anta irá receber a visita de alguns alunos do curso de animação social da Escola Secundária Dr. Manuel Laranjeira, que serão responsáveis por programar um conjunto de actividades contextualizadas na época festiva do Carnaval, nomeadamente a construção de uma máscara e de uma fantasia para os utentes seniores.



**OPINIÃO
PONTOS
DE VISTA**

Maria Fernanda Barroca

O Carnaval

Tempo curto e talvez por isso aproveitado com avidez e desbragamento. É o tempo das máscaras que, cada vez, chamam menos a atenção pelo facto de também serem usadas, por muitos, durante todo o ano.

Há a máscara do "importante", sempre no topo do progresso, com ar convicto, vivendo como o yuppie americano, preferindo "ter" e "parecer" do que "ser".

Há a máscara do bem informado – tem opinião irrefutável, segundo a sua óptica, sobre tudo: política, religião, desporto, economia, etc. Está sempre na "crista da onda".

A história da Humanidade está ligada à história da procura da verdade nos mais variados campos. A verdade atrai o homem e, se ainda tem um pouco de dignidade, nada o fere tanto como dizer-lhe "mentiste". Ninguém gosta que lhe chamem mentiroso, mesmo que tenha a consciência de o ser.

Ora, para mim, as máscaras são formas de mentira, pois não só escondem a realidade como nos mostram uma outra coisa bem diferente. Umas vezes as máscaras favorecem quem as usa, por exemplo: uma senhora cheia de rugas no rosto e que aparece com uma máscara de uma rapariga de 25 anos, porque recorreu a uma cirurgia plástica.

A mentira é como o dinheiro falso: entra em circulação, mistura-se com o verdadeiro e só vem a ser descoberto depois de consumadas as consequências nefastas que acarreta.

O homem tem o "instinto da verdade". As crianças são naturalmente verdadeiras. Somos nós, os adultos, que lhes ensinamos a ser mentirosas. O pai chega a casa cansado, o que é natural, e coloca-se frente à televisão a ver um jogo de futebol onde entra o seu clube preferido. Toca o telefone e ele diz ao filho de oito anos: "Vai atender; se for para mim diz que eu não estou em casa...". Tudo isto já foi ensaiado não vá a criança dizer, na sua ingenuidade e "instinto" de verdade: "O meu pai manda dizer que não está em casa..."

"Ora, para mim, as máscaras são formas de mentira, pois não só escondem a realidade como nos mostram uma outra coisa bem diferente. Umas vezes as máscaras favorecem quem as usa, por exemplo: uma senhora cheia de rugas no rosto e que aparece com uma máscara de uma rapariga de 25 anos, porque recorreu a uma cirurgia plástica."

Os romanos eram uns apaixonados da beleza e do autêntico. Assim não admitiam defeitos nas obras de arte. Quando notavam numa escultura algum defeito, procuravam disfarçá-lo com cera. É esta a origem da palavra "sincera" – "sem cera", ou seja, sem disfarce.

Vivemos actualmente num mundo onde há muitas e variadas "ceras", ou seja dissimulações: as modas, os cosméticos, as perucas, as operações plásticas por motivo de um acidente, etc. Estas são normalmente inofensivas e prendem-se com a vaidade ou o gosto de parecer bem. Este último até pode ser uma forma de consideração e caridade para com os outros. Há outras dissimulações mais graves: a do que faz crer que ganhou a lotaria ou o totoloto, para disfarçar os sinais de riqueza que ostenta e são produto de qualquer negócio menos claro, quando não de uma fraude ou "luvas" recebidas.

No fim da terça-feira, acaba o Carnaval e portanto o tempo das máscaras carnavalescas, mas ficam as outras, as de todo o ano, pegadiças e difíceis de arrancar, ao mesmo que tempo que em muitos e muitas aparece a ressaca dos excessos cometidos ou as consequências de relações episódicas que podem mudar o itinerário de uma vida. Por isso o nosso país está no topo das estatísticas sobre mães adolescentes.

"Os romanos eram uns apaixonados da beleza e do autêntico. Assim não admitiam defeitos nas obras de arte. Quando notavam numa escultura algum defeito, procuravam disfarçá-lo com cera. É esta a origem da palavra 'sincera' – 'sem cera', ou seja, sem disfarce."



FRANCINE SALDOS

ÚLTIMOS DIAS

Tudo com 40% de desconto

RUA 8, N.º 579 – ESPINHO

Aires Poças, presidente da Direcção da Associação Humanitária dos Bombeiros Voluntários Espinhenses e o novo Comando

“Se nos próximos cinco anos Pedro Louro conseguir pôr a funcionar metade do que está no projecto, ficamos com um corpo de bombeiros do melhor que há”



“Os nossos governantes falam do reembolso do IVA no mês seguinte. É tudo conversa... da treta! Pedimos reembolso do IVA do fardamento e da ambulância, que ronda os seis mil euros e até agora, nada!”

O novo comando para o corpo activo é, desde já, a grande aposta da Direcção da Associação Humanitária dos Bombeiros Voluntários Espinhenses. O presidente, Aires Poças, recentemente reeleito, em entrevista ao jornal *Defesa de Espinho*, deposita toda a esperança no jovem Comando liderado por Pedro Louro e cujo projecto terá repercussões muito positivas nos próximos cinco anos. Aires Poças tece, entretanto, fortes críticas ao Executivo camarário que foi liderado por José Mota e acredita que esta nova Câmara, liderada pelo social-democrata, Pinto Moreira, irá ter uma postura bem diferente.

– Como está esta associação humanitária?

“As dificuldades, sobretudo as financeiras, são imensas. Nós temos procurado fazer o melhor para este instituição, mas tem sido muito complicado geri-la. Ninguém nos ajuda. A Câmara Municipal e as empresas não contribuem com donativos. Posso dizer que os donativos anuais nunca ultrapassam os cinco mil euros e esta verba, provém, em regra, de particulares. No entanto, estamos a

tentar garantir o mínimo de condições para que os bombeiros possam prestar um socorro de qualidade.

Neste momento a Associação Humanitária dos Bombeiros Voluntários Espinhenses está a atravessar uma fase de transição, uma vez que iremos ter um novo comando. A nível de corpo de bombeiros nós estamos muitíssimo bem servidos, mas nos equipamentos, infelizmente, isso não acontece, uma vez que as dificul-

dades financeiras são muitas.

Evito frequentar festas de aniversários de associações de bombeiros, já que acabo por ouvir discursos muito bonitos, sempre a enaltecer os bombeiros e, depois, ninguém faz nada e todos se esquecem que os bombeiros existem.

O que nos leva a lutar diariamente por esta associação é o facto de que temos um corpo activo com elementos de valia, muito bem formados e que nos garantem um socorro eficaz. Isto faz-nos lutar por esta associação porque, na maior parte das vezes, apetece-nos baixar os braços e virar as costas. A pressão é constante e as contas caiem todos os dias!”

– Como é possível a sobrevivência da Associação Humanitária dos Bombeiros Voluntários Espinhenses se não dispõe de verbas para a sua sobrevivência? Que ginástica financeira fazem?

“Todos os anos temos feito cortes nos custos, inclusivamente em relação ao pessoal. Tivemos de mandar duas pessoas embora

e de negociar com uma outra uma pré-reforma. Temos reduzido despesas com comunicações e outras. As receitas têm vindo a cair, principalmente a de transportes clínicos que reduziram-se em cerca de cinquenta por cento.

Ultimamente tem havido cortes da ARS, por falta de credenciais. Os doentes pedem aos médicos para passarem as credenciais e vêm cá solicitar-nos o transporte. Porém, muitas das vezes, os médicos não subscrevem essas credenciais e nós já prestamos o serviço, confiantes nas pessoas. Poderíamos dizer aos doentes que não fazemos o transporte sem as credenciais. Mas custa-nos fazê-lo porque somos uma associação humanitária. Não conseguimos receber entre 3000 e 4000 euros por mês desse tipo de serviços!

Nós estamos a prestar um serviço à população de Espinho e não devíamos ser nós, associação humanitária, a suportar estes custos!

Pedi uma solução ao anterior

presidente da Câmara, José Mota. Ele nunca encontrou uma resposta para este problema!

As pessoas choram porque não têm possibilidades para pagar estes serviços e nós acabamos por nos sensibilizar. Quando eu era motorista houve pessoas que me disseram que iam buscar fruta a casa para me pagar o serviço, pois não o podiam fazer de outra forma!”

– Os serviços clínicos acabam por ser os mais solicitados pela população...

“Sim. Temos cá pessoal assalariado para que garanta esse serviço e, por isso, os custos são imensos. Fora as despesas com as viaturas!... Mas estamos asfixiados!”

– Numa cerimónia em que a Associação Humanitária dos Bombeiros Voluntários Espinhenses foi condecorada pela Liga Portuguesa de Bombeiros, teceu grandes críticas ao Executivo da Câmara

Semanário Registado na Direcção-Geral de Comunicação Social sob o n.º 100594

DEFESA ESPINHO

Fundado em 27/Março/1932

PROPRIEDADE – EMPES - Empresa de Publicidade de Espinho, Lda. Matriculada na Conservatória do Registo Comercial de Espinho sob o n.º 59, folhas 30 do livro C-1. Capital Social: 5.200,00 Euros Contribuinte: 500 095 540

Administração

Fernando Cunha (gerente)
Joaquim Vasconcelos (gerente)

Detentores com mais de 10% do capital

Solverde - Soc. de Investimentos Turísticos da Costa Verde, Lda.

Direcção

Lúcio Alberto
Email - lucio.alberto@mail.telepac.pt

Redacção

Manuel Proença – mjproenca@sapo.pt
Sandra Soares – sandrasoares.de@sapo.pt

Colaboradores

Carlos Salvador; Edgar Tavares; Filipe Couto (Espinho.TV); Jorge Cunha; Rita Belinha e Vítor Lancha

Colunistas

Adérito Santos; André Levi Ferreira; António Duarte Estêvão; António Regedor; Bruno Bastos; José Sarmento; Manuel Sancebas; Maria Fernanda Barroca; Mónica Vieira da Silva; Napoleão Guerra; Padre Rodrigo Lynce de Faria; Paulo Geraldo; Rute Miranda; Serafim Marques e Sérgio Carvalho.

Departamento de Produção

António Guerra

Publicidade

Joaquim Natário

Secretaria de Administração e Redacção

Cristina Fonseca e Fernanda Oliveira

Serviços Administrativos e Publicidade

Av.ª 8, 456 - 1.º andar - Sala R
Ap. 39 - 4501-853 ESPINHO Codex
Telef. 22 734 15 25 • Tlm. 936 540 320
Fax 22 731 99 11 • Email-empes@sapo.pt

Departamento de Redacção

Av.ª 8, 456 - 1.º andar - Sala H
Ap. 39 - 4501-853 ESPINHO Codex
Telef. 22 734 51 93 • Tlm. 934 032 770
Fax 22 731 99 11

Email-defesadeespinho@mail.telepac.pt

Impressão

NAVEPRINTER - Indústria Gráfica do Norte, SA - E.N. 14 (km 7,05) Apartado 121 - 4471 MAIA Codex

Tiragem média
3.700 exemplares

Depósito Legal n.º 1604/83

Internet:

www.defesadeespinho.no.sapo.pt

Os textos (e ilustrações) de Opinião publicados nesta edição são da inteira responsabilidade dos seus autores, não vinculando, directa ou indirectamente, o cariz editorial e informativo deste jornal.

“Em minha opinião, a Câmara Municipal de Espinho, para os bombeiros, tem sido um zero! O antigo presidente da Câmara, José Mota, sabia que podia contar com os bombeiros, mas nunca os ajudou.”



Municipal de então, pelo facto de os subsídios estarem atrasados...

“Estamos sempre à espera do subsídio da Câmara para podermos comprar equipamentos. O último que recebemos foi de 2007. A partir daí não recebemos.

O anterior Executivo, em quatro anos, deu-nos um subsídio!

Estamos sempre disponíveis para a Câmara e não cobramos nada pelos serviços que prestamos.

Analisando as actas da Câmara vemos que há dinheiro para todos, menos para os Bombeiros Voluntários Espinhenses”.

– Acha que a anterior Câmara não se preocupou com os bombeiros?

“A Câmara sempre soube que quando os bombeiros são precisos eles estão sempre prontos para ajudar. Sempre que ligam para os bombeiros, lá estamos nós, sempre prontos a fazer o melhor em prol dos outros.

Por outro lado, os bombeiros nunca puderam contar com a Câmara Municipal”.

– Soube que a Associação Humanitária dos Bombeiros Voluntários Espinhenses enviou imensa correspondência para a Câmara e que nunca teve resposta!...”

“Nós em Maio do ano passado, para a comemoração do Dia Nacional do Bombeiro, que foi em Espinho, tivemos de comprar equipamento diverso, cujos custos andaram na ordem dos 15 mil euros. Por isso, pedimos um subsídio à Câmara Municipal de Espinho para esse fim e, até hoje, não obtivemos resposta. Em Agosto passado compramos uma nova viatura e apresentamos a factura à Câmara para que nos pudesse ajudar, com uma comparticipação. Para espanto nosso, essa carta nem sequer foi levada a reunião de Câmara! Até agora não tivemos qualquer resposta.

Em relação ao túnel do caminho-de-ferro, solicitamos, em conjunto com os Bombeiros Voluntários de Espinho, para que nos fosse explicada a obra em toda a sua extensão para que nos pudéssemos preparar para qualquer imprevisto, comprando o necessário equipamento... A Refer indeferiu o pedido. Solicitamo-lo à Câmara e não obtivemos resposta.

Em minha opinião, a Câmara Municipal de Espinho, para os bombeiros, tem sido um zero!

O antigo presidente da Câmara, José Mota, sabia que podia contar com os bombeiros, mas nunca os ajudou”.

– Mas dá o benefício da dúvida ao actual executivo?

“Assisti à cerimónia de posse do actual presidente da Câmara e gostei do seu discurso. Achei muito interessante a ideia das visitas de surpresa que prometeu às colectividades. O senhor José Mota



“Assisti à cerimónia de posse do actual presidente da Câmara e gostei do seu discurso. Achei muito interessante a ideia das visitas de surpresa que prometeu às colectividades. O senhor José Mota nunca cá veio. Com o doutor Pinto Moreira já tivemos uma reunião para ele fazer um levantamento sobre os nossos problemas. Ele ficou espantado por não haver na Câmara um único documento nosso! A sua receptividade foi muito boa e prometeu ajudar-nos. Por isso, temos muita esperança.”

nunca cá veio. Com o doutor Pinto Moreira já tivemos uma reunião para ele fazer um levantamento sobre os nossos problemas. Ele ficou espantado por não haver na Câmara um único documento nosso! A sua receptividade foi muito boa e prometeu ajudar-nos. Por isso, temos muita esperança”.

– E do Estado não há nada mais?!

“Os nossos governantes falam do reembolso do IVA no mês seguinte. É tudo conversa... da treta! Pedimos reembolso do IVA do fardamento e da ambulância, que ronda os seis mil euros e até agora, nada!

Portanto, se vier o subsídio da Câmara de 2008, o reembolso do IVA e o mesmo valor que foi dado de subsídio aos Bombeiros Voluntários de Espinho quando compraram a sua viatura, dá-nos a entrada de cerca de 45 mil euros. Neste momento estamos numa situação de sufoco financeiro.

O banco não ajuda. Na altura em que compramos o fardamento para os bombeiros tivemos de solicitar uma livrança. Para além do juro altíssimo, na reforma da livrança, obriga-nos a dar 10 por cento do inicial. Ora eu sou contabilista e sei o que se passa a nível de empresas com a banca. Aí tudo é possível. Há bem pouco tempo tinha de reformular com 2000 euros e pedi para fazê-lo com

1500. Não foi concedido! Fiquei tão triste que fui a um outro banco. Ali pediram-nos apenas uma carta com a fotocópia da acta da Câmara Municipal do subsídio que nos concediam, que servia como garantia. Pois a resposta final foi a de que não nos poderiam emprestar, inventando uma série de argumentos.

Por isso, não temos a ajuda do Estado (que se atrasa nos pagamentos), da Câmara (que não nos dá nada) e dos bancos. Andamos a fazer uma ginástica diária para manter esta associação aberta”.

– O que falta de equipamentos à Associação Humanitária dos Bombeiros Voluntários Espinhenses?

“Precisamos de uma ambulância de socorro. Temos duas ambulâncias – uma de 2005 e uma de 2008. Esta última consome imenso gasóleo. Se viesse aquele dinheiro que falei, provavelmente iremos comprar uma nova.

Posso dizer-lhe que nestes meus três últimos anos como presidente da Direcção, gastamos cerca de 45 mil euros em fardamento. No entanto, a farda desgasta-se rapidamente. Por isso, é sempre preciso mais qualquer coisa. Compramos, também, três novas viaturas – um carro de incêndio que é muito bom e que foi adquirido aos Bombeiros Voluntários de Albergaria e um jipe para a

Escola de Infantes. Por isso, sem ajudas, nestes três últimos anos ainda fizemos um investimento na ordem dos 100 mil euros!

Neste momento precisávamos de um comando, mais do que o fardamento e de ambulâncias novas. A nível directivo temos estabilidade e nos últimos 12 anos, a nossa Direcção foi a primeira que começou e acabou com o mesmo número de elementos. O que era raro acontecer. Conseguimos a estabilidade directiva. Agora precisamos de estabilidade no comando do corpo de bombeiros. Precisamos de um comando novo, que imponha alguma disciplina. O actual comandante é o substituto do falecido comandante Alberto Ferreira que já estava como substituto do anterior comandante. Por isso, desde que saiu o Jorge Rocha não tem havido estabilidade. No entanto, fomos aguentando esta situação por a minha esperança e a da Direcção estava depositada no jovem Pedro Louro. Ele, na altura, ainda não reunia as condições necessárias, nomeadamente, a idade. O actual comando deu sempre o seu melhor, mas precisamos de um comando completo. Esta é a nossa grande aposta para o primeiro ano de mandato. Queremos assegurar que nada irá faltar a este novo comando dos Bombeiros Voluntários Espinhenses.

Este futuro comando será profissionalizado, recebendo um subsídio. Queremos sempre presente um elemento do comando para por as coisas a funcionar em condições.

Vamos criar uma equipa de emergência pré-hospitalar sempre pronta a intervir. Será uma equipa profissionalizada, que irá fazer oito horas diárias, precisamente na altura em que não estão presentes os voluntários, portanto, no horário laboral. Enquanto não dão uma resposta sobre as equipas permanentes, comparticipadas pela Câmara e pelo Estado, temos de garantir o socorro”.

– Há, por isso, grande esperança nesta nova equipa de comando dos Bombeiros Voluntários Espinhenses?

“Há uma enorme esperança. O Pedro Louro fez um projecto para cinco anos que é qualquer coisa de extraordinário. Se nos próximos cinco anos ele conseguir por a funcionar metade do que está no projecto, ficamos com um corpo de bombeiros do melhor que há. Matéria-prima temos e tenho muita fé no trabalho deste comando. Conheço as qualidades humanas do Pedro Louro. Confio muito nele. Precisamos de alguém que traça um rumo e que o segue. Iremos garantir que nada falte”.

Manuel Proença

Carnaval na Idanha – tradição cumpre-se no domingo

Mantendo a tradição, os foliões antense do lugar da Idanha, em Anta, voltam a sair à rua com muita animação e boa disposição quanto baste na tarde do próximo domingo. À noite, o arraial anima-se com a música dos Brisa do Mar.

O arraial anima-se já no sábado mas apenas com música gravada, no domingo espera-se que a saída do corso reúna a habitual multidão que se espalha pelo já conhecido percurso: da travessa da Cavadinha em direcção à ponte da Idanha, seguindo para Guetim.

O corso é acompanhado pelo Grupo Recreativo de Bombos Santo Estêvão de Guetim.

À noite sobe ao palco do arraial, junto à capela da Idanha, a dupla espinhenses "Brisa do Mar", que inicia a sua actuação pelas 21.30 horas.



Festival Mar-Marionetas

Fotos SS

O circo veio à cidade

Os espectáculos do Festival Mar-Marionetas abriram no fim-de-semana ao público em geral, com grande sucesso e adesão de miúdos e graúdos que poderão continuar encantados com novas iniciativas a decorrerem em vários espaços da cidade, no sábado e domingo.

Aqui há robertos, há, há... e circo e uma verdadeira dragona chamada Alexandrina a quem os mais pequenos queriam descobrir os segredos mas que ele manteve bem escondidos pois o encanto está no mistério, mistério e habilidade de quem com alguns fios e arames dá vida a bonecos e cria personagens que contam histórias de fazer espanto.

A magia das marionetas está em quem as manipula e por estes dias são muitos os artistas que passam pela cidade de Espinho no âmbito do Festival Mar-Marionetas e os espinhenses reconhecem o seu trabalho, esgotando os espectáculos, não regateando aplausos e deixando-se encantar.

No Centro Multimeios de Espinho, continua patente até domingo uma divertida exposição interactiva onde têm lugar de destaque as marionetas de José Carlos Barros, apresentadas ao público por uma pequena fada aprendiz e o extraterrestre "Todo Ouvidos".



A magia das marionetas está em quem as manipula e por estes dias são muitos os artistas que passam pela cidade de Espinho no âmbito do Festival Mar-Marionetas e os espinhenses reconhecem o seu trabalho, esgotando os espectáculos, não regateando aplausos e deixando-se encantar.

E depois da Bzzzoira Moira e do Dragocirco, que animaram o fim-de-semana passado, o "Olá aqui há Robertos" regressa domingo ao largo da Câmara e um grupo de animação anda pelas ruas, escolas e espaços públicos a dar alegria à cidade.

Na noite de sábado o Auditório de Espinho recebe Jordi Bertran e "Antologia" (21h30) e no domingo a Companhia de Teatro Tanxarina apresenta "Contaloucos" (16h), no Auditório da Junta de Freguesia de Espinho.

Os espectáculos são gratuitos e os bilhetes devem ser levantados no Posto de Turismo, a partir do dia anterior ao espectáculo, à excepção de "Antologia" de Jordi Bertrán, espectáculo para maiores de 6 anos cujo bilhete único custa cinco euros.

Sandra Soares

Carnaval (da Junta de Freguesia de Espinho para todas as idades

Cumprindo a promessa efectuada ano passado, a Junta de Freguesia de Espinho volta a organizar o corso carnavalesco das escolas do concelho que anima Espinho na tarde de sexta-feira, à noite a festa para as escolas secundária e na segunda e terça-feira o já tradicional "Carnaval é na Rua".

Dando continuidade à iniciativa organizada no ano passado, a Junta de freguesia de Espinho lançou o desafio às escolas do concelho para que participassem no corso carnavalesco que anima as ruas na tarde de sexta-feira. Partindo do largo da câmara pelas 14.30 horas os pequenos foliões seguem pela rua 19, passam pela rua 8 e sobem a rua 23 até ao Parque João de Deus, onde termina o desfile.

Entretanto, a grande novidade da edição 2010 do Carnaval é a festa que irá decorrer na noite de sexta-feira na Discoteca Ábox onde se irão reunir os alunos das duas escolas secundárias do concelho num convívio que se pretende bem animado.

Sendo um baile de Carnaval, as máscaras impõem-se a haverá concurso para o rei e a rainha da noite. O presidente da Junta de Freguesia de Espinho, Rui Torres, lançou o desafio e o júri deste concurso deverá ser composto por um elemento da autarquia, pelos directores, presidente das associações de pais e das associações de estudantes das duas escolas secundárias: Dr. Manuel Laranjeira e Dr. Manuel Gomes de Almeida.

"Carnaval é na rua" é o nome da iniciativa que anima, há vários anos, a rua 23 na noite de segunda-feira e tarde de terça-feira de Carnaval e assim vai acontecer também em 2010.

O concurso de máscaras para adultos deve começar pelas 22 horas de segunda-feira e pelas 15.30 horas de terça começa o concurso para os mais pequenos. As inscrições são gratuitas e podem ser efectuadas na Junta de freguesia de Espinho.

Salvé 16/02/2010

Sãozinha das Malhas

Suas amigas desejam-lhe muitas felicidades na passagem dos seus 67 anos, junto do marido, filhos, genro e netinha.



Comparamos todos os artigos em:
OURO * PRATA * JÓIAS
CAUTELAS DE PENHOR
Pagamos melhor e a dinheiro

2.º E ÚLTIMO ANDAR • HONESTIDADE - SIGILO - PRIVACIDADE
Rua 23, n.º 174 - Edifício S. Pedro - Sala Y - ESPINHO • Tlm.: 96 587 98 72

Clínica Dentária de Espinho
Prof. Doutor Casimiro de Andrade

Rua 22 (Junto à Câmara)
Telef. 22 734 4909 / 96 804 2300 / 91 900 2700



SOLVERDE
CASINOS · HOTÉIS

CASINO ESPINHO



MICHAEL JACKSON

... TRIBUTE DANCE ...

JANTAR / ESPECTÁCULO
DE 3ª FEIRA A DOMINGO

DESDE
20 € P.P.*
*DOMINGO, 3ª, 4ª E 5ª FEIRA

Reservas 227 335 500

solverde.pt

«Defesa de Espinho» - 4063 - 2010-02-11

finanças
DIRECÇÃO-GERAL DOS IMPOSTOS

DF DE AVEIRO

SERVIÇO DE FINANÇAS DE ESPINHO

EDITAL/ANÚNCIO**Processo de Execução Fiscal
n.º 0078200301506234 e ap.**

ARMANDO CARNEIRO DA COSTA, Chefe do Serviço de Finanças de Espinho.
Faço saber que, por despacho de 11-01-2010, se há-de

proceder à venda por negociação particular do bem abaixo designado, penhorado a PAULO JOSÉ MOREIRA VIEGAS, na qualidade de revertido da sociedade Estuquespino Paulo Viegas Unipessoal, Lda., residente na Rua da Giesteira, n.º 243 r/c esq.º Trás., Edifício Horizonte, 4520-608 - S. João de Ver para pagamento de IRC.

BEM IMÓVEL**VERBA ÚNICA**

Uma fracção autónoma designada pela letra "D" destinada a habitação no r/c esq.º traseiras, composta por hall, uma despensa, 1 cozinha, 1 sala, 2 quartos de banho, 2 quartos, uma garagem, 1 terraço, com a área bruta privativa de 93,0000m², área bruta dependente 48,3000m², inscrito na matriz predial urbana da freguesia de S. João de Ver, sob o art.º 5109, com o valor patrimonial de 61.930,00 euros, registado na 2.ª Conservatória do Registo Predial de Santa Maria da Feira, sob o n.º 2563/19990720-D.

O valor base para aceitação de propostas é de euros 30.965,00 (trinta mil novecentos e sessenta e cinco euros).

Acresce Imposto Municipal Sobre a Transmissão Onerosa de Imóveis e Imposto de Selo.

O valor anunciado corresponde a 50% do valor atribuído não sendo aceites quaisquer propostas de valor inferior.

É depositário do bem penhorado o Sr.º Paulo José Moreira Viegas, residente na Rua da Giesteira, n.º 243, R/C ESQ. TRAS., Edifício Horizonte, S. João de Ver, o qual mostrará o bem para poder ser visto e examinado nas condições a estabelecer, conforme artigo 891.º do C.P.C.

É negociadora particular a sociedade MONTEIRO & FRANCISCO - SOCIEDADE DE MEDIAÇÃO IMOBILIÁRIA, LDA., com sede na Rua Comendador Sá Couto, n.º 47-A-R/C, 4520-192-St.ª M.ª da Feira.

E para constar se passou o presente e outros de igual teor, que vão ser afixados nos locais do costume.

Espinho, 26-01-2010

O CHEFE DE FINANÇAS,
a) Armando Carneiro Costa
(TAT-II)



«Defesa de Espinho» - 4063 - 2010-02-11 (2.ª publicação)

Anúncio**CITAÇÃO DE AUSENTE EM PARTE INCERTA**
(artigos 244.º e 248.º CPC)

A CITAR: António Manuel Silva Correia Oliveira
Processo: 432/08.6TBESP
Tribunal Judicial de Espinho - 2.º Juízo
Execução para pagamento de quantia certa sob a forma comum
Valor: 973,86 euros
Exequente: Unicre - Instituição Financeira de Crédito, S.A.
Executado: António Manuel Silva Correia Oliveira

OBJECTO E FUNDAMENTO DA CITAÇÃO

Nos termos e para os efeitos do disposto nos artigos 248.º e ss. do Código de Processo Civil (CPC), correm éditos de 30 (trinta) dias, contados da data da segunda e última publicação do anúncio, citando o ausente António Manuel Silva Correia Oliveira, com última residência conhecida no Bairro Ponte Anta Bloco C. Ent. 2, 2.º Dto.,

freguesia de Anta, comarca de Espinho, para, no prazo de 20 (vinte) dias, decorrido que seja o dos éditos, pagar ou indicar bens para penhora, atento o facto de não terem sido encontrados quaisquer bens, podendo, no mesmo prazo, opor-se à execução, nos termos do n.º 5 do artigo 833.º do CPC.

Fica ainda advertido das consequências de uma declaração falsa ou da falta de declaração, nos termos do n.º 7 do artigo 833.º, ou seja, se não indicar quaisquer bens à penhora e posteriormente se verifique que tinha bens penhoráveis, fica sujeito a sanção pecuniária compulsória, no montante de 1% da dívida ao mês, desde a data da omissão até à descoberta dos bens.

O duplicado do requerimento executivo e a cópia dos documentos encontram-se à disposição do citando na secretaria do Tribunal Judicial de Espinho - 2.º Juízo.

MEIOS DE OPOSIÇÃO

Nos termos do disposto no art.º 60.º do CPC é obrigatório a constituição de advogado quando o valor da execução seja superior à alçada do tribunal de 1.ª instância.

COMINAÇÃO EM CASO DE REVELIA

Caso não se oponha à execução consideram-se confessados os factos constantes do requerimento executivo, seguindo-se os ulteriores termos do processo.

PAGAMENTO, DESPESAS E HONORÁRIOS

Poderá efectuar o pagamento da quantia exequenda mediante o levantamento de guia de depósito junto do escritório do signatário nos dias e horas constantes do rodapé.

Pode igualmente solicitar, a qualquer momento, na secretaria do Tribunal, ainda que verbalmente, guias para depósito da parte líquida ou já liquidada do crédito do exequente que não estejam solvidos pelo produto da venda ou adjudicação de bens.

À quantia exequenda acrescem, além de juros calculados nos termos do pedido, a taxa de justiça e os honorários e despesas do solicitador de execução.

Este edital encontra-se fixado na porta do último domicílio conhecido do citando, na Junta de Freguesia respectiva e no Tribunal Judicial da Comarca da última residência do citando. São também publicados dois anúncios consecutivos no Jornal "Defesa de Espinho". Os prazos começam a contar-se da publicação do último anúncio.

O Agente de Execução,
a) Élio Sousa

Rua Entre Avenidas, 60 - 1.º esq., sala 4 - 4535-277 Paços de Brandão
Telf. 22 081 2667 - Fax 22 744 5568 - e.mail4232@solicitador.net
Horário de atendimento: 2.ª a 6.ª das 16h00 às 18h30

«Defesa de Espinho» - 4063 - 2010-02-11 (2.ª publicação)

finanças
DIRECÇÃO-GERAL DOS IMPOSTOS

JUSTIÇA TRIBUTÁRIA

SERVIÇO DE FINANÇAS DE ESPINHO - 0078

ANÚNCIO**IDENTIFICAÇÃO DO(S) BEM(NS)**

1/2 INDIVISA de um Prédio Urbano inscrito na matriz predial urbana da freguesia de Sanguedo, sob o Artigo 1329-destinado a habitação e comércio, composta por R/C, 1.º andar e Chalé, com a seguinte descrição: R/C- Loja destinada a venda de carnes, 2 sanitários, 1 arrumo, 1 salão de apoio e uma câmara frigorífica. O 1º andar é constituído por cozinha, despensa, corredor, 1 quarto, 1 casa de banho, 1 sala, 1 quarto de banho privativo, 1 vestíbulo e um terraço. O chalé tem uma sala e um quarto com banho privativo e ainda garagem e telheiro. Tem a área coberta de 144m², garagem 42m² e o Logradouro tem a área de 114m². Está registado na 2.ª Conservatória do Registo Predial de St.ª M.ª da Feira com o registo n.º 1354/20060427. O valor patrimonial correspondente à parte indivisa é de 77.150,00 euros.

TEOR DO ANÚNCIO

Armando Carneiro Costa, Chefe de Finanças do Serviço

de Finanças ESPINHO-0078, faz saber que no dia 2010-04-12, pelas 10:30 horas, neste Serviço de Finanças, sito em RUA 26, N.º 605, ESPINHO, se há-de proceder à abertura das propostas em carta fechada, para venda judicial, nos termos dos artigos 248.º e seguintes do Código de Procedimento e de Processo Tributário (CPPT), do bem acima designado, penhorado ao Executado infra indicado, para pagamento da dívida no valor de 11.201,53 euros, sendo 8.309,68 euros de quantia exequenda e 2.891,85 euros de acréscimos legais.

Mais, correm anúncios e éditos de 20 dias (239.º/2 CPPT), contados da 2.ª publicação, citando os credores desconhecidos e os sucessores dos credores preferentes para reclamarem, no prazo de 15 dias, contados da data da citação, o pagamento dos seus créditos que gozem de garantia real, sobre o bem penhorado acima indicado (240.º/CPPT).

O valor base da venda é de 54.005 euros, calculado nos termos do artigo 250.º do CPPT.

É fiel depositário(a) o(a) Sr(a) JOAQUIM DA SILVA AMORIM, residente em LG SANTA EULÁLIA, N.º 70 - SANGUEDO, o(a) qual deverá mostrar o bem acima identificado a qualquer potencial interessado, entre as 09:00 horas do dia 2010-01-26 e as 17:30 horas do dia 2010-04-09 (249.º/6 CPPT).

Todas as propostas deverão ser entregues no Serviço de Finanças, até às 10:30 horas do dia 2010-04-12, em carta fechada dirigida ao Chefe do Serviço de Finanças, devendo identificar o proponente (nome, morada e número fiscal), bem como o nome do Executado e o n.º de venda 0078.2010.15.

As propostas serão abertas no dia e hora designados para a venda (dia 2010-04-12 às 10:30h), na presença do Chefe do Serviço de Finanças (253.º CPPT).

Não serão consideradas as propostas de valor inferior ao valor base de venda atribuído a cada verba (250.º N.º 4 CPPT).

No acto da venda deverá ser depositada a importância mínima de 1/3 do valor da venda, na Secção de Cobrança deste Serviço de Finanças e pago o Imposto Municipal Sobre as Transmissões Onerosas de Imóveis e o Imposto do Selo que se mostrem devidos. Os restantes 2/3 deverão ser depositados na mesma entidade, no prazo de 15 dias (256.º CPPT).

Se o preço oferecido mais elevado for proposto por dois ou mais proponentes, abrir-se-á logo licitação entre eles, salvo se declararem adquirir o bem em compropriedade. Estando presente só um dos proponentes do maior preço, pode esse cobrir a proposta dos outros, caso contrário proceder-se-á a sorteio para apurar a proposta que deve prevalecer (253.º CPPT).

IDENTIFICAÇÃO DO EXECUTADO

Nome: JOAQUIM DA SILVA AMORIM.
Morada: LG SANTA EULÁLIA, N.º 70 - SANGUEDO.

Data: 26-01-2010

O Chefe de Finanças,
a) Armando Carneiro Costa

Telefones úteis

A. Viação Espinho 22 734 03 23
Biblioteca 22 733 58 69
Bomb. V. Espinho 22 734 00 05
Bomb. V. Espinhenses 22 734 00 42
Câmara Municipal 22 733 58 00
Centro de Saúde 22 733 40 20
Cliesp 22 733 04 10
Clínica Costa Verde 22 734 58 85

Clínica N.ª S.ª d'Ajuda 22 734 26 95
Clínica S. Pedro 22 734 47 14
Policlínica 22 733 06 40
CTT - Rua 19 22 733 06 31
CTT - Anta 22 733 06 61
EDP - Avarias 800 506 506
EDP - Leituras 800 507 507
EDP - Comercial 808 505 505
Estação CP 808 208 208

Fisioclinica 22 731 49 86
Brigada Fiscal 22 734 11 96
Hospital Espinho 22 733 11 30
Hospital V. N. Gaia 22 379 42 11
S. Sebastião (S.M.Feira) 256 37 97 00
Junta Freguesia 22 734 44 18
PSP 22 734 00 38
Registo Civil 22 733 20 60
Repartição Finanças 22 733 20 70

Saneam. Básico (avarias) .. 22 733 58 40
Segurança Social 22 734 19 56
Táxis (Câmara) 22 734 31 67
Táxis (Conc. Espinho) 800 208 202
Táxis Costa Verde 22 734 01 18
Táxis (Graciosa) 22 734 00 10
Táxis União, Lda. 22 734 80 17
Táxis Unidos 22 734 22 32
Táxis Verdemar 22 734 35 00

Tesouraria Fazenda Pública 22 733 20 87
Tribunal 22 733 13 30

Anta

Farmácia 22 734 11 09
Farmácia Guedes de Almeida 22 732 20 31
Junta Freguesia 22 734 64 53
Lar da 3.ª Idade 22 733 09 00
Unidade de Saúde 22 733 40 60
Táxi 96 652 7887 / 22 732 52 42

Guetim

Junta Freguesia 22 734 42 26

Paramos

Centro Social 22 733 08 70
Farmácia 22 734 63 88
Junta Freguesia 22 734 27 10
Reg. Engenharia 22 734 20 23
Unidade de Saúde 22 734 50 01

Silvalde

Junta Freguesia 22 734 40 17
Unidade Saúde Marinha 22 734 31 01
Unidade Saúde Silvaldinho . 22 734 36 42

E também identificada vendedora ambulante na operação da Brigada de Intervenção Rápida e Fiscalização da PSP

Apreendido material no valor de 22 mil euros na feira semanal

A Brigada de Intervenção Rápida e Fiscalização da Divisão Policial de Espinho apreendeu 296 DVD, 485 CD, 16 malas, 93 peças de roupa e cinco jogos de "playstation" na feira semanal, entre as 9 e as 17 horas de segunda-feira.

O valor original de mercado do material apreendido é de cerca de 22 mil euros.

Na mesma operação (que envolveu doze elementos policiais apoiados por duas viaturas) foi identificada uma vendedora ambulante de 27 anos e residente em Braga, por alegada prática de do crime de contrafacção.

"Vamos ajudar o Afonso!"
(domingo em Gulpilhares)

Porque o Afonso continua sem saber se já foi encontrado um dador compatível (os resultados das colheitas demoram cerca de um mês a estarem prontos), mesmo depois da extraordinária prova de generosidade dos espinhenses que compareceram em massa na iniciativa que decorreu a 31 de Janeiro no salão paroquial da cidade, quem não pode aparecer tem nova oportunidade no domingo, das 10 às 18 horas, no salão paroquial de Gulpilhares (Gaia).



Fotos VÍTOR LANCHÁ

Com conselhos na Junta de Espinho

Polícia junto dos idosos

Numa iniciativa da Associação Social da Freguesia de Espinho e no âmbito do Programa Integrado de

Policimento de Proximidade (PIPP), a Polícia de Segurança Pública de Espinho, realizou ao início da tarde de terça-feira, no auditório da Junta de Freguesia de Espinho, uma acção de sensibilização para um grupo de idosos.

O agente para o PIPP na freguesia de Espinho, Vítor Távora, acabou por transmitir conselhos de segurança e auto-protecção direc-

cionada aos idosos no âmbito do programa "Idoso 65".

Segundo aquele agente policial, "a segurança da população idosa é uma das prioridades da Polícia de Segurança Pública" e, por isso, teve a oportunidade de abordar temas como "os cuidados que devem ter com alguns hábitos e com a segurança em casa", "quando circulam na rua, durante o dia

ou durante a noite", "contactos com estranhos, comportamentos e formas de actuar" e sobre "as diversas formas de crimes de burla, e formas de actuar dos amigos do alheio".

Vítor Távora prestou, ainda, alguns esclarecimentos sobre o "crime de violência doméstica".

Manuel Proença

Na madrugada de sábado

Detido suspeito de tráfico de droga

A Polícia de Segurança Pública de Espinho deteve um homem de 39 anos, por suspeita de tráfico de estupefacientes. Os agentes policiais prenderam àquele indivíduo, ao início da madrugada do dia 6, cerca de 138,5 doses de haxixe.

A PSP de Espinho deteve, ainda, um homem de 41 anos, estrangeiro, por permanência ilegal em território português, uma mulher de 35 anos, por condução de automóvel sem a necessária habilitação legal e mais dois condutores por excesso de álcool no sangue – um homem de 33 anos,



com uma taxa de alcoolemia de 1,65 g/l e um homem de 39 anos, com uma taxa de alcoolemia de 1,74 g/l.

Durante a semana que passou,

a Esquadra de Trânsito da PSP de Espinho registou seis acidentes de viação, dos quais resultou um ferido ligeiro e levantou 177 autos de con-

tra-ordenação, por infracção às regras de trânsito.

Manuel Proença



Na Secundária Laranjeira Aprender história em francês

Falar de Roma numa aula de história nada tem de extraordinário, mas falar em francês numa aula de história já não é tão vulgar, embora o 7.º C, da Escola Secundária Dr. Manuel Laranjeira, já não estranhe, pois, como já aconteceu com as aulas de geografia, uma hora por semana, as aulas de história são dadas em francês, no âmbito de um projecto da secção francófona.

O 7.º C é uma das turmas da Escola Secundária Dr. Manuel Laranjeira que escolheu francês como uma das línguas, aceitando ainda o desafio de integrar a secção francófona da

escola e um dos seus projectos que implica o acréscimo de uma aula de 45 minutos por semana de determinada disciplina, no caso história, mas leccionada em francês.

Porém, este é um desafio que também teve de ser aceite pelo professor responsável por esta aula extra. Cabe à professora de história Olívia Soares dar a conhecer aos alunos a história de Portugal e do mundo, em francês.

A professora revela ter aceite o desafio pelo conhecimento que tem da língua francesa, mas porque também tem consciência de que os alunos beneficiam bastante com a experiência, uma vez que consolidam conhecimentos tanto de história como de francês.

A jovem Fátima Cira sublinha este aspecto do projecto, explicando que assim podem aprender palavras ligadas à história e que não são utilizadas no vocabulário normal. O mesmo já aconteceu com as aulas de geografia também dadas em francês.

Além de palavras novas, estas aulas, porque são um acréscimo ao currículo normal, também permitem o desenvolvimento de outras capacidades e apetências às quais nem sempre pode ser dada a necessária atenção no período normal de aulas.

É o caso da pronúncia só adquirida com treino. Assim, nestas aulas os jovens são obrigados a utilizar o francês em todas as circunstâncias, seja para responder a uma pergunta, colocar uma questão ou pedir licença para ir à casa de banho.

O facto de só se falar em francês nem sempre é fácil também para o professor, pelo que Olívia Soares revela que, acrescentando aos conheci-

mentos que já tinha, teve uma formação ao nível da língua e as aulas são todas preparadas em colaboração estreita com a professora de francês, no caso, Irene Monteiro, que também está presente no decorrer das aulas.

E porque se fala em francês, a aluna Carla Costa considera muito importante a possibilidade de se explorar mais a língua e outros aspectos da cultura francesa, até porque sempre se sentiu mais atraída pelo francês do que pelo espanhol. Uma questão de gosto.

Já Fátima Cira teve uma razão mais pragmática para a escolha do francês, é venezuelana e sente-se por isso à vontade com o espanhol, pelo que preferiu conhecer algo diferente e encontrou um novo desafio na secção francófona, projecto no qual quer continuar a participar, até pelas muitas actividades que são desenvolvidas no âmbito do mesmo.

Carla Costa concorda totalmente com a sua colega e garante que quer continuar a aprender francês, quem sabe para a viagem a França que a secção irá organizar e se deve realizar entre 4 e 10 de Julho.

Certo é que este projecto tem crescido e está fortemente implantado na Escola secundária Dr. Manuel Laranjeira servindo de exemplo e sendo acompanhado de perto pelas entidades parceiras. Isso mesmo aconteceu recentemente, quando Fátima Amaral, coordenadora das secções europeias francófonas da DREN e Anne-Laure Stamminger do Consulado Geral de França no Porto assistiram a uma destas aulas especiais de história, dada em francês.

Sandra Soares

Cifrão dos D'zrt e Beto da banda Dr1ve pela não-violência no namoro

Cifrão, actor da série Morangos com Açúcar e elemento da banda D'zrt, e Beto, vocalista da banda Dr1ve, são presenças confirmadas no "Grande Encontro pela Não-Violência no Namoro", a realizar a amanhã (12 de Fevereiro), a partir das 21 horas, no auditório da Biblioteca Municipal de Santa Maria da Feira. Durante a tarde, o "arraial do amor" invade a Praça Dr. Gaspar Moreira, junto à Câmara Municipal.

Com o desenvolvimento desta campanha pretendeu-se valorizar uma abordagem positiva do tema, reflectindo e celebrando o amor não violento. O resultado dos trabalhos realizados estará patente ao público no Arraial do Amor, amanhã entre as 14 e as 18 horas. A iniciativa é do Espaço Trevo e conta com o envolvimento de cerca de duas dezenas de escolas.

À noite, no auditório da Biblioteca Municipal, realiza-se o Grande Encontro pela Não-Violência no Namoro com música, teatro-fórum, tertúlia e actuações. A iniciativa conta com a participação de Cifrão e de Beto. A entrada é livre, mas limitada à lotação do espaço.

O Espaço Trevo disponibiliza apoio psicológico, social e jurídico a vítimas de violência doméstica e intervém activamente na prevenção, através de campanhas de sensibilização junto da comunidade do concelho feirense. Trata-se de uma estrutura do projecto Direitos & Desafios, co-financiado pelo Progride – Programa para a Inclusão e Desenvolvimento do Instituto da Segurança Social, promovido pela Câmara Municipal de Santa Maria da Feira e executado pela Associação pelo Prazer de Viver.

Empregabilidade – workshop

"Empregabilidade e desenvolvimento de carreira" é o tema de um workshop a realizar no dia 20 de Fevereiro, das 15 às 19 horas, no salão dos Bombeiros Voluntários de Santa Maria da Feira, promovido pela Casa dos Choupous – Cooperativa de Serviços.

Este workshop visa potenciar a empregabilidade e o desenvolvimento da carreira profissional, reflectir sobre alternativas de emprego e de carreira e dar a conhecer as competências chave da empregabilidade que ajudem a construir um percurso profissional sustentável.

A participação é gratuita, mas sujeita a inscrição prévia até 15 de Fevereiro, podendo ser efectuada através do e-mail casadoschoupous@gmail.com ou na Agência Local em Prol do Emprego.

Boxe no Casino Espinho

Vítor Sá e Jorge Jeremias demolidores

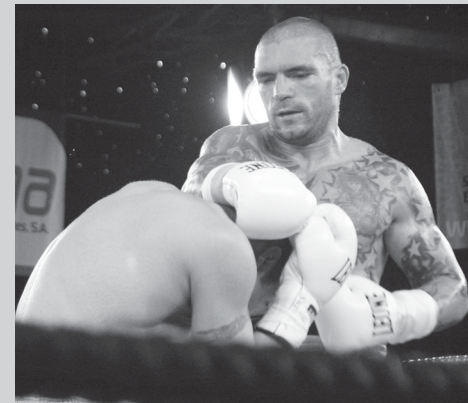

Fotos VÍTOR LANCHÁ



O pugilista espinhense, Vítor Sá, acabou por ser demolidor no combate que realizou com o atleta húngaro, Zoltan Surman (categoria de 72,450 quilos), derrotando-o, por KO, ao quinto assalto, portanto, três assaltos antes de terminar o combate no Casino Espinho. Também o pugilista portuense, Jorge Jeremias, teve uma participação brilhante, batendo o seu adversário, o húngaro Julius Rafael, na categoria de 69,850 quilos, também por KO ao quinto assalto, um assalto antes de terminar o combate.



Vítor Sá, que 'deu', assim, o seu terceiro KO consecutivo, acabou por demonstrar uma grande capacidade física e um boxe que, de dia para dia, vai subindo de qualidade. O campeão, por isso, recebeu já o convite para se bater com o número um espanhol, Ruben Baron, a 17 de Abril, na capital espanhola (Madrid).

"Fiquei muito satisfeito com o meu combate e com a presença de muito público no Casino Espinho", disse-nos Vítor Sá, a propósito da sua vitória. O pugilista espinhense diz que, agora, irá preparar-se para o próximo confronto com o campeão espanhol, em Madrid e que só pensa na vitória.

O Casino Espinho foi, assim, palco de um grande combate de boxe profissional internacional e amador, com a participação, também, de atletas do Sporting Clube de Espinho, que acabaram por sair derrotados.

O combate de Juliana Rocha acabou por, entretanto, não se realizar.

Esta contenda foi uma organização conjunta entre o Grupo Superstar e o Gimnoforma (ginásio de Vítor Sá, em Paramos).

O pugilista espinhense, para além de enaltecer a presença do público, agradeceu "ao Casino Espinho (Solverde) e à Câmara Municipal de Espinho, pelo contributo que deram para a realização deste evento".

Entretanto, para além das transmissões televisivas desta Gala de Boxe do Casino Espinho que estavam previstas para terça e quarta-feira, a SPORTTV 2 irá transmitir o combate de Vítor Sá com Zoltan Surman, hoje, às 18.20 horas. A SPORTTV África irá transmitir, também, este combate, no sábado, às 20 horas.

Manuel Proença

Voleibol Tigres campeões da primeira fase

O Sporting Clube de Espinho chegou ao final da primeira fase do Campeonato Nacional da Divisão A1 de voleibol (seniores masculinos) em primeiro lugar e, por isso, nos 'play-off' irá defrontar o oitavo classificado, o Marítimo. A Associação Académica de Espinho acabou por falhar e terá de lutar pela não descida à Divisão A2.

A equipa de voleibol sénior masculina do Sporting Clube de Espinho venceu, no último jogo da primeira fase do Campeonato Nacional da Divisão A1, o Leixões (último classificado), por 0-3 que, aliás, será o próximo adversário da Associação Académica de Espinho na Série dos Últimos, a realizar a partir do dia 20. Os tigres irão bater-se, no 'play-off' de apuramento do campeão nacional com uma das equipas da Madeira, o Marítimo, sendo o primeiro encontro disputado a 20 de Fevereiro, no pavilhão Joaquim Moreira da Costa Júnior e o(s) seguinte(s), no dia 27 no Funchal e, caso seja necessário um terceiro encontro para desempate, a 6 de Março, novamente em Espinho.

No 'play-off' dos oito primeiros, o Benfica irá jogar com o Esmoriz Ginásio, o Vitória de Guimarães irá bater-se com o Vilacondense e o Castelo da Maia com o Fonte Bastardo. Na Série dos Últimos, os aca-

demistas defrontarão o Leixões, a 20 de Fevereiro no pavilhão Arquitecto Jerónimo Reis, irão a Matosinhos a 27 de Fevereiro e jogarão em Espinho, se for necessário, a 6 de Março. No outro confronto da série dos perdedores, o Machico irá jogar com o Caldas.

Leixões, 0 Sporting de Espinho, 3

Jogo no pavilhão Ilídio Ramos, em Matosinhos.

Árbitros: Vaz de Castro (AV Coimbra) e Luís Meireles (AV Porto). Parciais: 25-11 (18m), 25-22 (26m) e 25-18 (23m).

Leixões Sport Clube – Ricardo Ventura (1 ponto), Rodrigo Pastório (5), Phelippe Martins (5), Felipe Cruz, José Pedrosa (6) e André Santos (3) – seis inicial; Ivo Casas (libero), Pedro Miranda, Marcos Garcia, Paulo Gilson (5), Luís Puga e Pedro Monteiro. Treinador: Mário Martins.

Sporting Clube de Espinho – Bruno Gonçalves (3), Flávio Cruz (15), Rafael Kager 'Rafa' (5), Roberto David 'Robertão' (11), Rui Moreira (4) e Jonatas Nascimento (8) – seis inicial; Roberto Reis (libero), Tomas Aldazabal, Miguel Maia, Gonçalo Iglésias e Filipe Pinto (5). Treinador: Francisco Fidalgo.

Benfica, 3 Académica de Espinho, 0

Jogo no pavilhão N.º 2 da Luz, em Lisboa.

Árbitros: António Reis e Paulo Félix (AV Lisboa).

Parciais: 25-15 (25m), 25-18 (25m) e 25-16 (23m).

Sport Lisboa e Benfica – Fábio Jardel (5 pontos), Paulo Renan (3), Gustavo Folle (5), Roberto Tarr (10), Reidel Toiran (16) e Pedro Dornelas (8) – seis inicial; Alfred Reft (libero), João Magalhães, Rui Guedes, Carlos Fidalgo (2), Valdir Reis (4) e Flávio Soares (3). Treinador: José Jardim.

Associação Académica de Espinho – José Fontes (15), Rui Pinto (3), Fabrício Barros (4), Januário Alvar (5),

Márcio Sequeira (6) e Rui Alves (1) – seis inicial; Paulo Fonseca (libero), Rui Moreira, Gonçalo Sapage, Marco Silva, Leandro Oliveira (2) e Pedro Costa. Treinador: Nuno Soares.

Divisão A1

Leixões-Sporting Espinho	0-3
(11-25, 22-25 e 18-25)	
Benfica-Académica Espinho	3-0
(25-15, 25-18 e 25-16)	
Castêlo Maia-Vitória Guimarães	3-2
(25-22, 22-25, 21-25, 25-18 e 15-13)	
Caldas-Esmoriz	3-1
(25-23, 10-25, 25-17 e 25-22)	
Vilacondense-Machico	3-1
(25-18, 25-18, 17-25 e 25-22)	
Fonte Bastardo-Marítimo	3-0
(25-15, 25-16 e 25-17)	

Classificação

	P	J	V	D	F-C
Sporting Espinho	43	22	21	1	64-14
Benfica	41	22	19	3	61-14
Vitória Guimarães	39	22	17	5	57-24
Castêlo Maia	38	22	16	6	55-28
Fonte Bastardo	35	22	13	9	51-32
Vilacondense	35	22	13	9	43-35
Esmoriz	30	22	8	14	30-50
Marítimo	30	22	8	14	30-51
Académica Espinho	28	22	6	16	28-50
Machico	27	22	5	17	24-56
Caldas	27	22	5	17	23-56
Leixões	23	22	1	21	8-64

Divisão A2

Fiães-CV Oeiras	3-0
(25-23, 25-18 e 25-20)	
Académica Coimbra-Ala Gondomar	2-3
(28-26, 22-25, 25-20, 24-26 e 12-15)	
CV Espinho-Gueifães	0-3
(18-25, 20-25 e 14-25)	
Desportivo Póvoa-CV Lisboa	0-3
(17-25, 20-25 e 12-25)	
Acad. S. Mamede-Aliança Ovar	2-3
(11-25, 22-25, 25-17, 29-27 e 11-15)	
VC Viana-Clube K	0-3
(17-25, 19-25 e 16-25)	

Classificação

	P	J	V	D	F-C
Clube K	37	19	18	1	55-9
Gueifães	36	19	17	2	53-14
Fiães	34	19	15	4	46-21

CV Lisboa	32	19	13	6	44-25
Aliança Ovar	32	19	13	6	44-28
Acad. S. Mamede	30	19	11	8	41-31
Académica Coimbra	25	19	6	13	28-45
VC Viana	25	19	6	13	24-43
CV Espinho	24	19	5	14	27-44
CV Oeiras	24	19	5	14	25-47
Ala Gondomar	24	19	5	14	22-49
Desportivo Póvoa	19	19	0	19	4-57

Próxima jornada

CV Oeiras-Gueifães
CV Lisboa-Ala Gondomar
Aliança Ovar-Fiães
Clube K-Académica Coimbra
VC Viana-CV Espinho
Acad. S. Mamede-Desportivo Póvoa

Infantis masculinos

Sporting Espinho-VC Viana 3-0
(25-9, 25-17 e 25-10)
Académica Espinho-Gueifães 2-3
(20-25, 25-22, 22-25, 25-21 e 6-15)

Infantis femininos

Boavista-Sporting Espinho 1-3
(25-21, 15-25, 14-25 e 28-30)

Iniciados masculinos

Vitória Guimarães-Sporting Espinho 2-3
25-13, 21-25, 25-14, 26-28 e 11-15)

Iniciados femininos

Ancorensis-Sporting Espinho 3-1
(25-14, 25-23, 23-25 e 25-19)

Juvenis masculinos

Sporting Espinho-Acad. S. Mamede 2-3
(24-26, 25-21, 25-14, 16-25 e 12-15)
Académica Espinho 'A'-Castêlo Maia 2-3
(25-17, 22-25, 20-25, 25-12 e 11-15)
Santo Tirso-Académica Espinho 0-3
(16-25, 21-25 e 14-25)

Juniores femininos

Leixões-Sporting Espinho 3-0
(25-16, 25-13 e 25-13)

Juniores masculinos

Sporting Espinho-Acad. S. Mamede 1-3
(25-22, 18-25, 21-25 e 25-27)
Académica Espinho-Castêlo Maia 3-2
(25-18, 21-25, 22-25, 25-22 e 15-13)

Seniores femininos

Sporting Espinho-Alto Douro 3-0
(25-3, 25-10 e 25-5)

Manuel Proença

Conselho Desportivo da Vila de Silvalde em assembleia geral

O Conselho Desportivo da Vila de Silvalde vai realizar uma assembleia geral, no próximo dia 26, pelas 21 horas, na Biblioteca da Junta de Freguesia.

Eis a ordem de trabalhos: leitura e aprovação da acta da sessão anterior; apresentação do Relatório Contas referente ao período compreendido entre Setembro e Dezembro de 2009; análise, discussão e aprovação do Plano de Actividades e Orçamento para o ano de 2010; assuntos de interesse para o Conselho Desportivo da Vila de Silvalde.

Voleibol feminino

Iniciadas tigres na fase regional

Disputou-se no sábado, a última jornada do Campeonato Regional de voleibol de iniciadas femininas, com a equipa do Sporting Clube de Espinho a vencer no reducto do Ancorensis por 3-1 (14-25, 23-25, 25-23 e 19-25) e a concluir esta fase no segundo lugar do grupo C, o que lhe permite disputar a partir do dia 21 de Fevereiro a fase final regional, que definirá o Campeão Regional de iniciadas da presente época.

Quanto ao jogo as jovens tigres, venceram com toda a justiça, e mesmo tendo cedido um 'set', nunca esteve em causa a superioridade das espinhenses pois mostraram mais uma vez supremacia nas várias acções de jogo, estando, no entanto, e neste momento, a iniciar um novo sistema o que ainda não lhes permite o entrosamento desejado.

Eis a constituição da equipa do Sporting de Espinho: Andreia Fragoso, Vanessa Paquete, Mariana Silva, Mariana Leite, Catarina Lacerda, Inês Pereira, Inês Oliveira (cap.), Carolina Aparício, Luísa Fernando, Maria Vieira, Adriana Mendes e Rita Silva.

Treinador: Filipe Rocha.
Seccionista: José Pedro Vieira.

A fase final do regional começa no dia 21 de Fevereiro com o calendário a ficar definido ainda esta semana.

Torneio de Carnaval da Associação Voleibol do Porto

Minis espinhenses em grande

As equipas de Espinho (Sporting Clube de Espinho e Associação Académica de Espinho), de Minis A (até aos 10 anos de idade) de voleibol, estiveram em grande no Torneio de Carnaval da Associação Voleibol do Porto, que decorreu este fim-de-semana no Pavilhão do Clube Desportivo de Fiães, em Fiães.

A equipa 'C' da Associação Académica de Espinho conquistou a primeira posição nas finais Série C/D e o Sporting Clube de Espinho 'A', arreCADou o segundo lugar nas finais da Série A/B. Aliás, os resultados das equipas espinhenses não se ficaram por aqui, já que a equipa 'A' dos academistas obteve o terceiro lugar nas finais da Série A/B e os tigres (equipa B), a quinta posição e os academistas (equipa B), a nona posição. Nas finais da Série C/D, a



Académica de Espinho 'D' ficou em sexto lugar. O próximo torneio a decorrer, será a segunda-mão do torneio de Ano Novo de Minis B, no dia 28 de Fevereiro, no pavilhão da Associação Académica de Espinho. Eis os jogadores da Associação

Académica de Espinho que participaram neste torneio:

André Candeias, João Santiago Matos, Sara Leite, Diogo Silva, Jorge Silva, Gaspar Duarte, Francisco Oliveira, Raquel Marques, Pedro Faria, Tiago Cervantes, José Pedro, João Soares,

Rodrigo Ventura, Alexandre Gomes e Ricardo Simões.

Treinadores: Frederico Silva, Faustino, Marco Silva, Adérito Silva, Fabrício Barros e Ricardo Gomes.

Manuel Proença

Parque Desportivo do Sp. Espinho Novo campo de relva sintética estreado no domingo e inaugurado no dia 20

O novo campo de relva sintética do Sporting Clube de Espinho, no Parque Desportivo do Sporting Clube de Espinho, na rua do Golfe, em Silvalde, irá entrar em funcionamento no domingo.

O 'novo' campo de treinos está pronto e, por isso, haverá dois jogos dos campeonatos distritais na 'casa nova' do futebol jovem dos tigres. Os primeiros jogos no sintético do campo de treinos estão marcados este domingo às 9 e às 11 horas, das equipas de iniciados 'A', com o Estarreja e de juvenis com o Recreio de Águeda.

A inauguração oficial do relvado sintético está agendada para as 10.30 horas do próximo dia 20. Nesse dia, à tarde, os juniores irão jogar o último jogo da primeira fase do Campeonato Nacional da II Divisão, Série B, com o União de Lamas.

Manuel Proença

Taça Cidade de Espinho – futebol popular Bairro da Ponte de Anta e Regresso tombam gigantes

O Bairro da Ponte de Anta e o Desportivo Regresso, da II Divisão do Campeonato de Futebol Popular do Concelho de Espinho, eliminaram da Taça Cidade de Espinho, respectivamente, as equipas da I Divisão do Corredoura de Paramos e do Cruzeiro de Silvalde. A estas duas equipas irão juntar-se, nas meias-finais da prova, mais dois conjuntos dos encontros realizados ontem, já depois do fecho da edição, Corga de Silvalde-Magos de Anta e Leões Bairristas-Águias de Paramos.

O jogo da 7.ª Jornada da II Divisão entre o Aldeia Nova e o Grupo Desportivo da Idanha, apenas 12 minutos que faltavam jogar, deram a vitória por 1-0 à equipa da Aldeia Nova. O jogo antecipado da 13.ª Jornada da II Divisão, entre a Novasemente e os Morgados de Paramos ficou pelo nulo.

Também se jogaram as competições inter-concelhias. Para a Série A da Taça dos Campeões, o Juventude dos Outeiros foi à Póvoa de Varzim vencer a equipa da Juve Norte, por 0-1, somando, assim, a sua segunda vitória em três dos encontros já disputados. Na Série B, os Leões Bairristas empataram com o Carapeços, sendo este já o seu segundo empate e uma vitória.

Por fim, a equipa dos Magos de

Anta bateu, em casa, a Carvalhosa, por 3-1 e garantiu o apuramento para a próxima fase da Taça das Taças.

Entretanto, devido a um problema informático, na nossa anterior edição os resultados da II Divisão não correspondiam aos da 10.ª Jornada, nem a próxima jornada correspondia à 11.ª que irá ser disputada no próximo fim-de-semana. Por isso, a publicação dos mesmos (em baixo), com a classificação dos mesmos (em baixo), com a classificação atualizada.

Taça Cidade de Espinho

Corredoura-Bairro Ponte Anta	1-2
Cruzeiro-Desportivo Regresso	6-7
Corga Silvalde-Magos Anta	(*)
Leões Bairristas-Águias Paramos	(*)

(*) Realizado ontem já depois do fecho da edição.

Taça dos Campeões

Juve Norte-Juventude Outeiros	0-1
Leões-Carapeços	1-1

Taça das Taças

Magos-Carvalhosa	3-1
------------------------	-----

II Divisão – 10.ª Jornada

Novasemente-Estrelas Ponte Anta	1-0
Juventude Estrada-GD Idanha	0-1
Águias Anta-Desportivo Regresso	1-3
Estrelas Divisão-Desportivo Outeiros	1-2
Ronda-Aldeia Nova	2-1
Corga Silvalde-Morgados	2-2
Folgou o Bairro Ponte Anta	

Classificação

	P	J	V	E	D	F-C
Desp. Regresso	22	9	7	1	1	23-10
Bairro Ponte Anta	21	9	7	0	2	17-10
Corga Silvalde	19	9	5	4	0	18-10
Morgados Paramos	18	10	5	3	2	15-11
Ronda	17	9	5	2	2	21-9
Novasemente	15	10	4	3	3	11-8
Desp. Outeiros	14	10	4	2	4	15-13
Estrelas Divisão	13	10	4	1	5	12-15
Aldeia Nova	10	9	3	1	5	9-14
GD Idanha	9	10	2	3	5	12-17
Águias Anta	8	9	2	2	5	15-18
Estrelas Ponte Anta	2	9	0	2	7	5-26
Juventude Estrada	2	9	0	2	7	7-19

Próxima jornada (11.ª)

Desportivo Regresso-Corga Silvalde
Ronda-Bairro Ponte Anta
Estrelas Ponte Anta-Aldeia Nova
Morgados-Juventude Estrada
Águias Anta-Novasemente
GD Idanha-Estrelas Divisão
Folgou o Desportivo Outeiros

Manuel Proença



Futebol veterano

Rever amigos

A equipa de futebol de veteranos do Clube Académico de Espinho realizou, no sábado, mais um jogo de futebol, desta vez recebendo o Monte Real.

Tantas oportunidades de golo! Mas...

Quem marca mais é que ganha!

A equipa de veteranos de futebol do Centro Social Luso Venezolano realizou mais um encontro (convívio) com o Sporting Clube de Fermentelos. Foi um jogo em nada correu bem ao Centro Social Luso Venezolano.

Na primeira parte, o Centro Social Luso Venezolano desperdiçou, pelo menos, cinco oportunidades de golo. E nas duas vezes em que o adversário foi até junto da baliza de Acácio, fez dois tentos!

Na segunda parte o jogo continuou a ser muito emotivo e com os do Centro Social Luso Venezolano cheios de azar – bolas no poste e na barra e o guarda-redes adversário a fazer grandes defesas.

O jogo teve início com total pendor atacante por parte dos forasteiros, mas com o decorrer do jogo, o Académico de Espinho começou a equilibrar a partida, embora os homens de Monte Real fossem sempre mais rápidos sobre a bola, nada fazendo prever o inaugurar do marcador por parte dos espinhenses algo injusto para os forasteiros.

No reatamento após as habituais alterações quem mais lucrou foram os amigos de Monte Real pois começaram novamente a comandar o jogo e o Académico de Espinho a defender cada vez mais perto da sua baliza não sendo de estranhar a igualdade. Os espinhenses, feridos por esse espinho, ainda arranjaram forças para perto do final no chamado "chuveirinho" chegar ao tento da vitória.

No repasto frutificaram-se os laços de amizade entre os dois grupos,

após interregno de alguns anos, "pois consegue-se rever amigos, embora estejamos mais veteranos."

No próximo sábado o Académico de Espinho recebe "os amigos" de Taboiera.

Académico de Espinho, 1 Monte Real, 1

Clube Académico de Espinho – Rocha; Adriano, Mário, Filipe e Sérgio; Miguel, Moreira e Zé Artur; Martinel, Valdemar e Pinhal.

Jogaram ainda: Martins, Zé Carlos, Carlos Manuel, Granja, Lila e Vitor Sá.

Monte Real – José Carlos; Pacheco, Lino, Alcides Santos e Paulo Coelho; Jorge, Rogério e Miguel; Costa, Macedo e Íldio.

Jogaram ainda: Alcides Pereira, André, José Fernandes e Pedro.



Disto se aproveitou muito bem o Fermentelos para, em contra-ataque, fazer mais dois golos.

Perto do final, Décio fez o tento de honra do Centro Social Luso Venezolano.

Resultado injusto e enganador. Boa arbitragem.

Luso Venezolano, 1 Fermentelos, 4

Jogo no Complexo Desportivo do Centro Social Luso Venezolano, em Nogueira da Regedoura.

Árbitro: Américo Santos.

Centro Social Luso Venezolano – Acácio; Carlos Moreira, Américo Martins, Manuel Guedes

e David; Tozé Carvalho, Pedro Arouca e Lopes; José Carlos (cap.), Jaime e Décio.

Jogaram ainda: Rui, Silva, Edgar, Vítor e Hugo.

Treinador: António Silva.

Sporting Clube de Fermentelos – Kaisara (cap.); Mário, Nelson, Barata e Manuel António; João Marcília, Daniel e Augusto Gomes; João Alberto, Rabiça e Paulo Barraco.

Jogaram ainda: Leonel, Tojo, Sérgio e José Roleta.

Treinador: Sérgio.

Ao intervalo: 0-2.

Marcadores: Décio; Rabiça (2 golos), Paulo Barraco e João Alberto.

Hóquei em patins da Académica de Espinho Respirar de alívio

Numa jornada marcada pela primeira derrota do Futebol Clube do Porto, os academistas conquistaram três importantes pontos frente ao último classificado, mas só nos últimos minutos respiraram de alívio, estando agora numa posição mais confortável na tabela classificativa, para a deslocação ao Paço d'Arcos, onde continua a ser obrigatório ganhar.



Fotos SS



Os academistas empataram em casa do Braga na primeira volta e neste jogo de abertura da segunda volta era essencial a conquista de três pontos. A tarefa não foi fácil e o último classificado deu luta, mas os academistas estão agora mais tranquilos.

O jogo começou logo com golos, um para cada lado, prova que a vitória não seria tarefa fácil reforçada com o segundo golo dos visitantes que deixaram os locais muito nervosos, sendo providencial o empate conseguido a poucos minutos do intervalo.

Os academistas entraram mais tranquilos na segunda parte, mas faltava-lhes eficácia e o golo tardava, acabando por surgir por Eduardo Brás que rematou à boca da baliza, só que no contra-ataque Viti defendeu a bola com o braço e na marcação da grande penalidade o Braga voltou a empatar.

Concretização da melhor forma uma assistência de João Pinto, Eduardo Brás fez o hat-trick e os academistas pareciam ter finalmente encontrado o caminho para a baliza com o 5-3 de Vítor Hugo, a assistência de Rui Sousa. Mas os visitantes voltaram a marcar e os adeptos viveram em sobressalto os últimos minutos da partida, até que, na recarga da marcação de um livre

directo e a apenas 16 segundos do fim, Vítor Hugo fez o 6-4 final.

Os academistas jogam agora no próximo fim-de-semana, no reduto do Paço d'Arcos, pelas 18 horas de sábado.

I Divisão

Académica Espinho-Braga	6-4
Gulphilhares-OC Barcelos	1-3
Física-Oliveirense	2-4
Candelária-FC Porto	2-1
Oeiras-Porto Santo	1-0
Valongo-Juventude Viana	5-4
Benfica-Paço d'Arcos	4-2

Classificação

	J	V	E	D	GM-GS	P
FC Porto	14	12	1	1	87-29	37
Benfica	14	11	2	1	60-28	35
Juv. Viana	14	8	2	4	66-50	26
Candelária	13	7	3	3	47-29	24
Oliveirense	14	8	0	6	60-46	24
Valongo	14	7	3	4	59-66	24
Física	14	6	1	7	49-40	19
Gulphilhares	14	5	3	6	45-63	18
AA Espinho	14	4	4	6	46-57	16
OC Barcelos	14	4	2	8	36-55	14
Oeiras	13	4	0	9	41-56	12
Paço d'Arcos	14	3	2	9	43-63	11
Porto Santo	14	3	1	10	40-59	10
Braga	14	2	2	10	38-69	8

15.ª Jornada

Paço d'Arcos-Académica Espinho
Braga-Gulphilhares
OC Barcelos-Física
Oliveirense-Candelária
FC Porto-Oeiras
Porto Santo-Valongo
Juventude Viana-Benfica

Derrota juvenil (e pesada!)

Na sua estreia no Campeonato Nacional de juvenis, os academistas sofreram uma derrota pesada em casa frente ao Bom Sucesso que, apesar do bom início dos da casa, já vencia por 4-0 ao intervalo.

Os academistas ainda tentaram a reacção, mas o primeiro golo só surgiu quando já perdiam por meia dúzia e o segundo foi o último da partida.

A próxima jornada disputa-se a 20/21 de Fevereiro.

Nacional de Juvenis

Oliveira Hospital-Infante Sagres 14-2
Sanjoanense-Académica Coimbra 4-2
Académica Espinho-Bom Sucesso 2-9

Próxima jornada

Infante Sagres-Sanjoanense
Bom Sucesso-Oliveira Hospital
Académica Coimbra-Académica Espinho

Sandra Soares

Empate com oito golos Cheio de emoções

Num jogo muito aberto e cheio de emoções e de muitos golos, o Sporting Clube de Espinho acabou por perder dois pontos, já que, em tempo de compensação estava a vencer por 4-3 o Gondomar, no terreno do seu adversário, a contar para o Campeonato Nacional de Futebol da II Divisão, Zona Norte. Os tigres acabaram por sofrer o empate três minutos depois dos 90 minutos – uma injustiça pela forma como os espinhenses recuperaram da desvantagem, quase no início da partida.

O Gondomar entrou muito bem no jogo, estando à frente do marcador aos seis minutos. Mas a recuperação dos tigres foi fantástica e o jogo ganhou emoções muito fortes. Depois do intervalo, o comando foi dos espinhenses, que claudicaram ao cair do pano.

Gondomar, 4 Sporting de Espinho, 4

Jogo no Estádio S. Miguel, em Gondomar.

Árbitro: Nuno Roque, de Coimbra.

Gondomar – Tó Ferreira; Bessa (cap.), Paulo Monteiro, Materazi e Luís Neves; Ricardo Martins, Dinis e Zamorano; Nuno Mendes, Ben Traoré e Moses.

Substituições: Luís Neves por João Pedro (57), Dinis por Edson (57) e Ben Traoré por Hugo Monteiro.

Treinador: Fernando Pires.

Sporting Clube de Espinho – Tiago Borges; Márcio, Pedro Dimas,

II Divisão – Zona Norte Resultados

Lourosa-Moreirense	0-1
Padroense-Paredes	1-1
Tirsense-Aliados Lordelo	2-1
Vizela-Lousada	3-0
Ribeirão-Boavista	0-0
Vieira-Vianense	1-2
Gondomar-Sp. Espinho	4-4

Classificação

	P	J	V	E	D	F-C
Moreirense	41	17	13	2	2	30-9
Gondomar	34	17	10	4	3	26-16
Tirsense	31	17	9	4	4	26-16
Vizela	31	17	8	7	2	26-12
Sp. Espinho	23	17	6	5	6	23-23
Ribeirão	22	17	4	10	3	20-19
Padroense	20	16	6	2	8	18-28
Paredes	20	17	5	5	7	17-21
Merelinense	20	16	5	5	6	16-15
Vianense	19	17	5	4	8	20-27
AD Lousada	18	17	5	3	9	17-26
Aliados Lordelo	18	17	5	3	9	10-14
Lourosa	17	16	4	5	7	14-21
Boavista	15	17	3	6	8	15-23
Vieira	14	17	3	5	9	14-22

Próxima jornada

Sp. Espinho - Lourosa

Moreirense - Padroense
Paredes - Merelinense
Aliados Lordelo - Vizela
Lousada - Ribeirão
Boavista - Vieira
Vianense - Gondomar

Hélder Vasco (cap.) e Marco Abreu; Valença, Nuno Coelho e Baptista; Rodrigo, Carlos Manuel e Wanderson. Substituições: Wanderson por Horácio (68), Carlos Manuel por Tiago André (84) e Rodrigo por Carela (90+1).

Treinador: Flávio Neves. Ao intervalo: 3-2. Marcadores: 1-0, por Materazi (6); 1-1, por Rodrigo (11); 1-2, por Marco Abreu (19, de g.p.); 2-2, por Bessa (26, de g.p.); 3-2, por Luís Neves (40); 3-3, por Baptista (56); 3-4, por Horácio (83); 4-4, por Nuno Mendes (90+3).

Disciplina: cartão amarelo a Paulo Monteiro (18 e 61), Hélder Vasco (26 e 63), Baptista (42), Carlos Manuel (84) e Tiago Borges (86). Cartão vermelho, por acumulação, a Paulo Monteiro (61) e Hélder Vasco (63).

Academistas em grande no Regional e apuradas para o Nacional de ginástica rítmica

Carla Dias
e Luísa
Sousa
campeãs
e Beatriz
Ferreira
vice-
-campeã

Carla Dias e Luísa Sousa, da Associação Académica de Espinho, conquistaram o título de campeãs regionais, respectivamente, de sénior de ginástica rítmica e de esperanças a bola. A académista, Beatriz Ferreira, sagrou-se vice-campeã regional de esperança a movimentos livres.

Decorreu no domingo, no Pavilhão Municipal de Santo Tirso, a Tacinha Associação de Ginástica do Norte (AGN) e o Campeonato Regional da II Divisão, em Ginástica Rítmica onde estiveram representados a Associação Académica de Espinho (AAE), Boavista Futebol Clube (BFC) e Ginásio Clube de Santo Tirso (GCST). Esta competição consagrou as campeãs regionais e apurou as ginastas que participarão no Campeonato Nacional, a realizar nos próximos dias 20 e 21, em Portalegre.

Na Tacinha AGN participaram as ginastas académicas Maria Ana Carvalho, Maria José Coelho, Maria Miguel Pimenta, Inês Duarte e Inês Ribeiro. Estas estrelinhas no escalão de infantil brilharam com os seus exercícios de movimentos livres e bola. Obtiveram o segundo lugar por equipas. Para a maioria destas ginastas foi a sua primeira competição e apresentaram-se muito seguras e com muita expressão.

No Campeonato Regional de II Divisão, a Académica de Espinho venceu no escalão sénior e a académista Carla Dias sagrou-se campeã regional. Com muita segurança e determinação nos seus exercícios, esta ginasta com experiência na modalidade, venceu esta competição quase sem falhas.

Em esperanças, a espinhense Luísa Sousa foi campeã regional em bola e vice-campeã nacional absoluta. Beatriz Ferreira, também académica, foi vice-campeã regional em movimentos livres e classificou-se em terceiro lugar

na geral. Estas duas ginastas são ainda muito novinhas e apesar de serem do escalão infantil competem já em esperanças.

"As ginastas académicas estão de parabéns, pois foram todas apuradas para o Campeonato Nacional de Portalegre."

Esperanças

Movimentos Livres – Leonor Miranda (BFC), 8,250; Beatriz Ferreira (AAE), 8,100; Luísa Sousa (AAE), 7,100; Inês Cavaca (BFC), 6,650.

Bola – Luísa Sousa (AAE), 7,650; Leonor Miranda (BFC), 6,650; Inês Cavaca (BFC), 6,400; Beatriz Ferreira (AAE), 6,400.

Geral – Leonor Miranda (BFC), 14,900; Luísa Sousa (AAE), 14,750; Beatriz Ferreira (AAE), 14,500; Inês Cavaca (BFC), 13,050.

Seniores

Arco – Bárbara Fernandes (GCST), 11,550; Carla Dias (AAE), 11,100; Filipa Andrade (GCST), 9,650; Ana Luís Martins (GCST), 9,200; Joana Cardoso (GCST), 6,650.

Maças – Carla Dias (AAE), 9,950; Bárbara Fernandes (GCST), 8,700; Filipa Andrade (GCST), 7,200; Ana Luís Martins (GCST), 6,850; Joana Cardoso (GCST), 4,700.

Geral – Carla Dias (AAE), 21,050; Bárbara Fernandes (GCST), 20,250; Filipa Andrade (GCST), 16,850; Ana Luís Martins (GCST), 16,050; Joana Cardoso (GCST), 8,850.

Baixinhos
em grande
Infantis
apurados

Grande fim-de-semana para a parceria Associação Desportiva da Freguesia de Anta/Os Baixinhos. Ao vencerem respectivamente o Esmoriz e o Fiães por 3-1 e 3-2, os infantis A e B venceram a sua série e conseguiram o apuramento para a fase dos primeiros. A equipa de escolas A foi a Vilamaior vencer por 3 a 0 e decide na última jornada o apuramento no Cassufas. As formações de escolas B e C jogaram fora de portas contra o União de Lamas. Os mais velhos ganharam por 3 a 1 e os mais novos por 4 a 1. Por último, em jogo de estreia, os pré-escolas golearam em Sanguedo por 9 a 3.

**Anta/Baixinhos, 5
Fiães, 1**

Escolas A: Tiago Mendes, André Vieira, Miguel Castro, Paulo Tomás, Jorge Graça, Rodolfo e Quim.

Jogaram ainda: Pedro Guedes, Hugo Fardilha, Chang, André Dias e Chang.

Marcadores: Quim (2 golos), Paulo Tomás, Graça e Rodolfo.

No último jogo da primeira fase assistiu-se a uma autêntica final, entre os dois primeiros classificados que disputavam o acesso à fase dos primeiros.

Os antenses apenas necessitavam do empate, mas desde o apito inicial procuraram a vitória, chegando ao intervalo com uma vantagem de dois

golos, após um susto de uma bola que embateu no poste da baliza de Tiago Mendes ainda o resultado era nulo. Na segunda parte, os Baixinhos entraram algo apáticos e sofreram um golo nos minutos iniciais, que fez aquecer os ânimos entre os adeptos e fez renascer as hipóteses dos forasteiros. Os antenses reagiram e aproveitaram uma fífia do guardião contrário para aumentar o marcador. Até ao final da partida os Baixinhos aproveitaram a descrença da equipa do Fiães para aumentar o resultado. Foi uma vitória justa com resultado exagerado.

**Anta/Baixinhos, 2
Sanguedo, 6**

Escolas B: Miguel, Tiago, Dinis, Simão, Varela, Tomás e V. Hugo.

Jogaram ainda: Frederico, Diogo, Vidrago, Furtuoso e Rui.

Marcadores: Tomás e Vítor Hugo.

A equipa de Anta recebeu o Sanguedo na última jornada da primeira fase. Num jogo repleto golos que decidiu o segundo lugar desta fase, a equipa da casa começou, desde logo, por impor o seu jogo organizado com posse de bola e saídas rápidas para o ataque. O visitante respondia com jogo directo e

musculado sempre no limite. A primeira parte mostrou quinze minutos bons dos antenses resultando em dois golos. No entanto, com dois lances com culpas para a defensiva de Anta, o Sanguedo empataria ainda antes do intervalo. Na segunda parte, o jogo foi mais equilibrado com muitas oportunidades de golo desperdiçadas para a equipa da casa e concretizadas para o visitante. Justiça no resultado mas por números excessivos.

**Anta/Baixinhos, 4
Vilamaiorense, 0**

Escolas C: Fábio, Nuno, Rodrigo, Betinho, Chang, Edgar e Diogo G.

Jogaram ainda: Pisqueno, Bernardo, Leandro, Diogo O. e Pedro.

Marcadores: Diogo, Betinho e Rodrigo (2).

Na última jornada, os antenses receberam o Vilamaiorense com o objectivo de terminarem a primeira fase apenas com vitórias. Na primeira parte, os locais tiveram algumas dificuldades em impor o seu jogo muito por culpa do físico e do futebol directo do adversário. Ao intervalo registava-se apenas um golo para o Anta. Mas na segunda parte, os forasteiros não conseguiram aguentar o ritmo que o

Anta continuava a impor ao jogo e assim o resultado foi-se avolumando.

**Anta/Baixinhos, 4
Fiães, 2**

Pré-escolas: Rui Giro, Rodrigo Benigno, Náná, Nuno André, Luís Fiães, Ruben Castro e Vasco.

Jogaram ainda: Rodrigo Quinta, Rafael Martins, Ivo Moreira, Nuno Pinto e Simão Teixeira.

Marcadores: Vasco (2), Ruben Castro e Náná.

Partida bem disputada aquela que a que assistimos em Cassufas, frente a frente duas equipas que venceram os respectivos jogos de estreia neste campeonato de pré-escolas. Começaram melhor os Baixinhos com um futebol de passe curto fazendo prevalecer o colectivo e cedo chegou à vantagem de dois golos sem resposta. Reagiram os fianenses já perto do intervalo e reduziram para a vantagem mínima pondo alguma justiça no marcador. No início da segunda parte os de Fiães continuaram a carregar e chegaram merecidamente ao empate. reacção final dos antenses que voltaram a dominar o jogo e fruto desse domínio alcançou dois golos de rajada que resultaram numa vitória justa da melhor equipa em campo.

Natação
tigre
em Chaves

Na tarde do próximo sábado, o Sporting de Espinho irá participar, no VI Torneio Cidade de Chaves, a convite do Clube de Natação de Chaves.

A prova terá lugar na Piscina Municipal de Chaves e contará com a presença dos seguintes nadadores tigras:

Ana Leonor Carvalho e Isabel Moreira (seniores); Carla Cruz, Luís Soares e Teresa Aires (juvenis); Gonçalo Monteiro, Inês Dias, Inês Freitas, Luís Moreira, Maria João Oliveira, Pedro Costa e Tiago Marques (juniores).

Entretanto, Pedro Costa e Carla Cruz, que não se apresentaram nas suas melhores condições no IV Meeting Internacional da Póvoa de Varzim, ocorrido no fim-de-semana, ficaram-se pelas eliminatórias nas provas em que participaram.

Pedro Costa obteve o 18.º lugar nos 50 metros costas e Carla Cruz o 45.º nos 100 metros costas.

Campeonato Nacional de Sub-23 na Nave Polivalente

Brilharete do atletismo do Benfica

O Benfica foi o grande vencedor do Campeonato Nacional de Sub23 em Pista Coberta que decorreu no fim-de-semana, na Nave Polivalente de Espinho.

Colectivamente o Benfica venceu tanto no sector masculino como no sector feminino, fruto das prestações dos seus principais atletas. O grande destaque foi para Marcos Caldeira que alcançou no salto em comprimento 7,71 metros, o recorde nacional de Sub-23 na estafeta de 4x200 metros e venceu o triplo salto com 15,92 metros.

Femininos – Salto em comprimento – 1.ª Shaina Mags (Sporting Clube de Portugal), 5,94 metros; 2.ª Lac Quaresma (Juventude Operária Monte Abraão), 5,54 metros; 3.ª Cláudia Rodrigues (Futebol Clube do Porto), 5,47 metros.

Salto com Vara – 1.ª Vera Lavrador (Sporting), 3,50 metros; 2.ª Nanci Sousa (Juventude Vidigalense), 3,01 metros; 3.ª Carla Macedo (Grupo Desportivo Estreito), 2,78 metros.

Lançamento do peso (4 kg) – 1.ª Irina Rodrigues (Sporting), 13,25 metros; 2.ª Inês Fernandes (FC Porto), 11,76 metros; 3.ª Ana Rita Henriques (Juventude Vidigalense), 11,76 metros.

Marcha (3000 metros) – 1.ª Ana Cláudia Conceição (Sporting Clube de Braga), 14m 46s,57; 2.ª Liliana Martins (Grupo de Convívio e Amizade Donas), 14m 46s,68; 3.ª Sabrina Oliveira (Grupo Recreativo da Quinta da Lomba), 15m 27s,30.

60 metros planos – 1.ª Eva Vital (Sport Lisboa e Benfica), 7s,61; 2.ª Tânia Duarte (FC Porto), 7s,75; 3.ª Ungudi Quiawacana (Benfica), 7s,76.

3000 metros – 1.ª Salomé Rocha (Futebol Clube de Vizela), 9m 23s,84; 2.ª Catarina Ribeiro (FC Vizela), 9m 44s,33; 3.ª Ana Ferreira (Grupo Desportivo Estreito), 9m 52s,86.

Triplo salto – 1.ª Carla Gama



(Benfica), 11,97 metros; 2.ª Shaina Mags (Sporting), 11,91 metros; 3.ª Claudina Borges (Benfica), 11,37 metros.

Salto em altura – 1.ª Catarina Costa (Benfica), 1,69 metros; 2.ª Anabela Neto (Sporting), 1,60 metros; 3.ª Cláudia Rodrigues (FC Porto), 1,60 metros.

60 metros barreiras – 1.ª Eva Vital (Benfica), 8s,50 (recorde nacional); 2.ª Lac Quaresma (Juventude Operária Monte Abraão), 9s,04; 3.ª Stenia Betuncal (Salesianos de Manique), 9s,08.

Masculinos – Salto em altura – 1.º Ricardo Nunes (Benfica), 2,04 metros; 2.º João Alexandre (Juventude Vidigalense), 2,01 metros; 3.º Bruno Costa (FC Porto), 1,95 metros; 3.º

Tiago Boucela (Associação Desportiva Recreativa Cultural Santo António), 1,95 metros.

Marcha (5000 metros) – 1.º Luís Lopes (Gira Sol/Ramos Catarino), 21m 20s,04; 2.º Cristiano António (Atlético Clube de Vermoil), 22m 09s,64; 3.º Nuno Santos (Clube Futebol "Os Belenenses"), 22m 13s,66.

Triplo salto – 1.º Marcos Caldeira (Benfica), 15,92 metros; 2.º Ricardo Jaquite (Juventude Operária Monte Abraão), 15,51 metros; 3.º João Alexandre (Juventude Vidigalense), 14,91 metros.

60 metros planos – 1.º Bruno Ferreira (Benfica), 6s,94; 2.º Nuno Baptista (Juventude Operária Monte Abraão), 6s,96; 3.º Tiago Silvestre (Benfica), 6s,97.

3000 metros – 1.º José Costa (FC Porto), 8m 22s,69; 2.º Ricardo Mateus (Sporting), 8m 23s,04; 3.º Tiago Costa (Sporting de Braga), 8m 23s,88.

Salto com Vara – 1.º Diogo Ferreira (Benfica), 5,00 metros; 2.º Carlos Gomes (Juventude Operária Monte Abraão), 4,68 metros; 3.º Damião Freitas (Belenenses), 4,38 metros.

Lançamento do peso (7,26 kg) – 1.º António Vital e Silva (Sporting), 16,88 metros; 2.º Francisco Belo (Juventude Vidigalense), 15,25 metros; 3.º Marçal Rodrigues (Clube Sports Marítimo), 15,21 metros.

Salto em comprimento – 1.º Marcos Caldeira (Benfica), 7,71 metros; 2.º João Lopes Rocha (Benfica), 7,15 metros; 3.º Carlos Veiga (Belenenses), 7,10 metros.

Meeting do Rio Largo – Cidade de Espinho na Nave Polivalente

Realizar-se-á no sábado, na Nave Polivalente, a quarta edição do Meeting do Rio Largo – Cidade de Espinho.

A competição marcada para a Pista António Leitão principiará às 15 horas.

60 metros barreiras – 1.º João Almeida (Sporting), 7s,93; 2.º Rasul Dabo (Juventude Operária Monte Abraão), 8s,00; 3.º Samuel Remédios (Grupo de Atletismo de Fátima), 8s,49.

Campeonato Nacional de Esperanças – Pista Coberta

Clubes (femininos) – Benfica – 53,00 pontos; FC Porto – 40,00; Monte Abraão – 30,00; Sporting – 25,00; Vizela – 14,00; Juventude Vidigalense – 13,00; Salesianos de Manique – 9,00; Amizade Donas – 8,00; Sporting de Braga – 8,00; Arneirense – 8,00; Estreito – 6,00; Quinta da Lomba – 6,00; Mazarefes – 5,00; Atletismo de Avintes – 5,00; Cavadas – 5,00; Jardim da Serra – 4,00; Lourocoop – 2,00; Santo António – 2,00; Zona Alta – 2,00; Atlético Riachense – 1,00.

Clubes (masculinos) – Benfica – 101,00 pontos; Sporting – 70,00; Juventude Vidigalense – 56,00; FC Porto – 55,50; Monte Abraão – 34,00; Belenenses – 23,00; Escola de Movimento – 14,00; Palhaça – 13,00; Sports Marítimo – 10,00; Casa do Povo de Alcanena – 10,00; Gira Sol/Ramos Catarino – 8,00; Atletismo de Fátima – 8,00; Atlético de Vermoil – 7,00; Várzea – 7,00; Estreito – 7,00; Casa do Benfica de Faro – 6,00; Sporting de Braga – 6,00; Santo António – 5,50; Campismo de S. João Madeira – 5,00; Vila de Rei – 4,00; Centro de Atletismo de Seia – 4,00; Centro Desportivo da Quarteira – 4,00; Clube de Natação de Rio Maior – 4,00; Académica de Coimbra – 3,00; Cavadas – 3,00; Atlético Riachense – 3,00; União Benaventense – 3,00; Jardim da Serra – 3,00; Covas Coia – 3,00; Água de Pena – 3,00; Centro Atlético da Póvoa Pacense – ,00; Núcleo de Atletismo de Joane, 2,00; Bunheirense – 1,00; Ribeirão – 1,00; Casa do Povo de Corroios – 1,00.

Manuel Proença

Andebol feminino da Académica de Espinho

Juvenis equilibram, mas...

O andebol feminino da Associação Académica de Espinho averbou três derrotas, ainda assim, destaque para as juvenis que deram lutam e foram a casa do Pateira perder por apenas um golo (15-16).

Jogaram e marcaram pela Académica: Catarina Sousa (2), Joana Pinto, Ana Brito, Isabel Santos (4), Barbara Barbosa (4), Mafalda Magalhães (2), Joana Guimarães, Sara Gonçalves, Ana Costa, Daniela Couto, Mónica Teixeira (3), Patrícia Silva e Rosana Costa.

No domingo foi a vez das infantis se dirigirem a Pardilhó para defrontarem o Saavedra Guedes, perdendo por 42-11.

Estiveram em campo pelos mochos: Lara Couto (7), Ana Ribeiro (1), Jessica Resende, Inês Correia (1), Mariana Correia, Inês Quinta, Sara Silva, Tatiana Quinta, Viviana Silva, Márcia Gomes, Elsa Teixeira, Liliana Rodrigues (1) e Luísa Paulo (1).

Ao final da tarde de domingo, as juniores receberam o Alavarium, perdendo por 18-31.

A Académica alinhou com: Joana Sousa (1), Eva Costa (8), Inês Reis, Maria Ramos, Barbara Silva, Raquel Moleiro (6), Joana Amorim, Tânia Cavaco, Patrícia Silva, Rosana Costa, Joana Costa (3) e Paula Mota (1).

Sandra Soares



Segunda etapa do Torneio de Poker – Solverde Season 2010

Bruno Rilho vencedor no Casino de Vilamoura



Bruno Rilho arrecadou 11.295 euros com o triunfo na segunda etapa do Torneio de Poker – Solverde Season 2010 que decorreu no fim-de-semana, no Casino de Vilamoura. Esta edição contou, com a presença de mais de 266 jogadores,

dos mais diversos pontos do país, e também jogadores de Espanha, França e Reino Unido

Na sexta-feira realizaram-se vários torneios satélites: 4 Sit & Go – mesas de dez jogadores – que atribuíram oito entradas no torneio principal

de sábado; mais 6 Sit & Go – mesas de dez jogadores – que atribuíram doze entradas no torneio de encerramento de domingo.

Houve ainda outro torneio, um multi-table de 35 euros com Rebuys e Add-Ons que atribuiu seis entradas

para o Main Event (grande final do Solverde Season) a realizar em Dezembro no Casino de Espinho e um sétimo prémio de 960 euros.

No sábado disputaram-se as eliminatórias da segunda etapa do Solverde Season 2010 – Poker Texas

Hold'em, para apurar os finalistas dos 266 inscritos que disputariam a final na tarde de domingo.

No domingo disputou-se ainda o torneio de encerramento com a participação de 38 jogadores e uma festa do poker cujos 100 jogadores inscritos esgotaram a lotação prevista para a segunda etapa do Torneio de Poker – Solverde Season 2010. Os premiados da final de domingo foram os seguintes:

1.º Bruno Rilho, 11.295 euros; 2.º Luís Medina, 7168; 3.º Jorge Fernandes, 4561; 4.º João Tejera, 3475; 5.º David Metelo, 2825; 6.º Ricardo Freitas, 2390; 7.º Valter Pereira, 1955; 8.º Luís Cepa, 1520; 9.º Cristóvão Bota, 1195; 10.º André Dias, 869; 11.º Luís Sousa, 434 euros; 12.º Bruno Abelho, 434 euros; 13.º António Silva, 434 euros; 14.º Hélder Sena, 434 euros; 15.º Nuno Silva, 434 euros; 16.º Tiago Romão, 326 euros; 17.º Nuno Rocha, 326 euros; 18.º João Ibrahim, 326 euros; 19.º Vitaly Popa, 326 euros; 20.º Nuno Gomes, 326 euros.

Do 21.º ao 25.º, os participantes receberam a quantia de 261 euros, e do 26.º ao 30.º receberam 217 euros.

OS NOSSOS CLASSIFICADOS

ADVOGADOS

DR. J. MOREIRA DE SOUSA - Advogado - Escritório: Rua 23 n.º 773-1.º Dt.º. Telef. 227342022 c/ Fax 227319505.

ALUGA-SE/ARRENDAMENTO

QUARTOS, c/ casa de banho privativa, c/ cozinha, pequeno-almoço, tratamento de roupa, garagem e TV Cabo mais Sport TV. Telef. 227340002 ou 227348972.

APARTAMENTOS T0, T1, T2 e T3. Totalmente equipados, com TV Cabo mais Sport TV, telefone, garagens, limpezas. Rua 62, n.º 156. Telef. 227310851/2 - Fax 227310853.

ALUGAM-SE APARTAMENTOS T0 e T1 mobilados. Centro de Espinho. Contactar: 917524389.

ARRENDAMENTO EM ESPINHO – T3 USADOS, T2 NOVOS – Lugares de garagem. Contactar: 227340823.

ALUGA-SE T1 MOBILADO, com cozinha equipada, junto à estação da CP. De Fevereiro a Junho. Telef: 227343927 - 917660961 - 933454669.

ALUGA-SE LOJA PEQUENA em Espinho. Na Rua 15 n.º 313, frente as camionetas Porto/Espinho. Telef. 227344833 - 965363485 - 919582779.

ALUGA-SE ARMAZÉM c/ 120m2 – Rua do Requeijo - Idanha - Anta – por bom preço, a combinar no local. Telef. 227345456.

ALUGO QUARTO a senhora ou cavalheiro, c/ serventia do resto da casa, em Arcozelo. Tlm. 967765078.

MÉDICOS

- OTORRINO

DR. JOAQUIM FERREIRA MENDES - Médico especialista em ouvidos, garganta e nariz. Clínica Geral. Rua 9 n.º 295-2.º Esq. Telef:227341710.

MENSAGENS

CASAL deseja conhecer casal para amizade. Tlm. 911714542.

OFERTAS

SENHORA OFERECE-SE para trabalhar como empregada doméstica interna ou externa, c/ carta de condução. Dá referências. Tlm. 968827974.

SENHORA OFERECE-SE para manhãs ou tardes. Passar a ferro, cozinhar e limpar. Tlm. 967765078.

PASSA-SE

PASSA-SE RELOJOARIA no centro de Espinho. Tlm. 964204521.

PEDIDOS

PROCURA CASA para alugar, com 2 quartos, e se possível com garagem. Espinho ou arredores. Renda até 320 euros. Tlm. 912400128.

SERVIÇOS

MENINA 43 anos, presta serviços ao domicílio como auxiliar de saúde a idosos. Com experiência em lar. Tlm. 911978879.

ESTOFADOR - Restauro todo o tipo de sofás, cadeiras, etc. Orçamentos grátis. Telef. 227344090 – Rua do Paço Velho, n.º 217 - Anta.

ESTOFADOR – REPARAÇÃO DE SOFÁS, cadeiras, estofos de carros, tejadilhos, selins de motas. Todos os tipos de estofos – S. Silva - Tlm. 912933753.

ESTÚDIOS - LABORATÓRIOS VÍDEO VÍTOR LANCHAS - Gravamos em DVD as suas cassetes de vídeo - VHS - V8 e Super 8mm. Acompanhe a tecnologia gravando em DVD. Tlm. 918735306 - belasfotosvitorlancha@hotmail.com

VENDAS

EMPREENDIMENTO DE LUXO – T2 e T3 a 5 minutos de Espinho, cozinhas equipadas, aquecimento central, sistema de som, painéis solares, estores eléctricos, aspiração central, garagens individuais. Desde 95.000 euros. Imo2007 – Lic.ª Ami 7774. Tlm. 914506327 / 963129240 / 937588665.

T3 DUPLEX - em óptimo estado, marquise, despensa, excelentes áreas – 54.000 euros. Imo2007 – Lic.ª Ami 7774. Tlm. 914506327 / 963129240 / 227452130.

T1-T2-T3 RETOMAS DE BANCO com condições especiais de financiamento – desde 35.000 euros. Imo2007 – Lic.ª Ami 7774. Tlm. 914506327 / 963129240 / 227452130.

VENDE-SE/ALUGA-SE CASA GRANDE c/ garagem, armazém e oficina de carros c/ algumas ferramentas e mais 2 casas independentes. Vendo por 125 mil euros ou alugo – S. João de Ver - Santa Maria da Feira. Motivo velhice – 913008704 / 918525868.

GABINETE DE TRATAMENTO E REABILITAÇÃO NATURAL DE ESPINHO
António José Teixeira Dias
Massagem * Acupuntura * Auriculoterapia * Osteopatia
Cinesioterapia * Reabilitação Física * Tratamentos Naturais
Tlm.: 936 456 715 • Tel./Fax: 220 181 272
Rua 5, n.º 313A, Trav. Sequeira Lopes – 4500 Espinho
Descontos especiais a todos os atletas do concelho de Espinho
Bombeiros / Reformados / Polícias / Emp. Camarários

CAFÉS
seleccionamos e torramos na nossa fábrica as melhores qualidades aos melhores preços
Casa Alves Ribeiro Rua 19, 294 - ESPINHO

DOMUSGEST
ADMINISTRAÇÃO DE CONDOMÍNIOS
Confie na nossa experiência
Rua 21, n.º 755 - 1.º Dto. (junto às Finanças)
Telef. 22 732 08 66 • Tlm. 96 487 51 54

Tlm. 96 247 02 42 • 96 411 83 50

Aluga-se	Vende-se
Espinho – Garagem para 2 carros - Rua 18 * Rua 23 – Escritórios p/ serviços * Aeroclube - Escritório c/ cozinha e wc * Loja - Rua 33 * Loja - Rua 15 c/ Rua 26 * T2 e T3 – T2 - S. Félix da Marinha	Espinho – T2 e T1 - Novo * Terreno para 1 moradia - Anta * T2 c/ águas furtadas. Boas áreas. Bom preço – Rua 19 * Apartamento T4 de luxo no centro de Espinho - Novo * T1 usado – Bom preço - Centro de Espinho.
Santa Maria da Feira – T2 e T3	Esmoriz – EN 109 – Apartamentos novos T2 e T3

FARMÁCIAS DE SERVIÇO

Sexta (12) - SANTOS Rua 19, n.º 263 - Tel. 227340331
Sábado (13) - PAIVA Rua 19, n.º 319 - Tel. 227340250
Domingo (14) - HIGIENE Rua 19, n.º 293 - Tel. 227340320
Segunda (15) - GRANDE FARMÁCIA Rua 8, n.º 1025 - Tel. 227340092
Terça (16) - CONCEIÇÃO ... R. S. Tiago, n.º 701 - Silvalde - Tel. 227311482
Quarta (17) - GUEDES DE ALMEIDA ... R. 36, n.º 416 - Anta - Tel. 227322031
Quinta (18) - TEIXEIRA . Ctr. Com. Solverde/1 - Avenida 8 - Tel. 227340352

† Irene Oliveira Mendes

Missa do 4.º Aniversário

Mãe: Faz 4 anos que partiste mas continuas viva nos nossos corações

A família vem por este meio participar que será celebrada missa por alma do seu ente querido, dia 13, sábado, às 16,30 horas, na Igreja Paroquial de Silvalde.



ANTA – ESPINHO

† D. Maria Amélia Campos

17 anos de profunda saudade

Seu marido, *Ângelo Rodrigues Félix (Sabença)*, seus filhos, netos e restante família, participam às pessoas das suas relações e amizade, que será rezada missa em sufrágio da sua querida extinta. A Sagrada Eucaristia terá lugar pelas 18,30 horas, do dia 13, sábado, na Igreja Paroquial de Anta, agradecendo desde já a quem se dignar assistir ao piedoso acto.



† Maria da Conceição Teixeira

Missa do 6.º Aniversário do falecimento

A família vem comunicar que será celebrada missa, por alma do seu ente querido, dia 16, terça-feira, pelas 19 horas, na Igreja Matriz de Espinho. Desde já agradece a quem comparecer.

Espinho, 11 de Fevereiro de 2010

FUNERÁRIA N. S. D'AJUDA – SANCEBAS E LUÍS ALVES – ESPINHO – TEL. 22 734 51 29



† SEMIÃO GOMES PINTO

PARAMOS (RUA DA ESTRADA, N.º 613)

Missa do 1.º Aniversário

Sua esposa, filhos, noras, genros, netos e demais família vêm, por este meio, comunicar que será celebrada missa por alma do seu ente querido dia 14, domingo, pelas 10 horas, na Igreja Paroquial de Paramos.

Desde já agradecem a quem comparecer.

Paramos, 11 de Fevereiro de 2010



Francelina de Jesus

Agradecimento

A família vem por este meio muito reconhecida agradecer a todas as pessoas que participaram no funeral da saudosa extinta ou que de outro modo manifestaram o seu pesar.

Agradecem também a todos quantos assistiram a missa do 7.º dia.



† José Gonçalves da Costa

Faleceu dia 12/02/2007

Missa do 3.º Aniversário

Sua esposa e demais família vêm por este meio participar que será celebrada missa por alma do seu ente querido dia 14, domingo, às 10 horas, na Igreja Paroquial de Paramos.

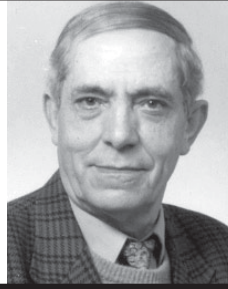

† Vitorino Pinto Loureiro

12.º Aniversário do falecimento

Sua esposa, filhos e nora recordam-no com muita saudade.

Será celebrada missa por sua alma terça-feira, dia 16, às 18,30 horas, na Igreja Paroquial de Guetim.



† D. Lúcia Dias Vinhas

QUINTA DE PARAMOS

Agradecimento e Missa do 7.º Dia

Seus filhos, genros, noras, netos, bisnetos e demais família vêm, por este meio, agradecer a todas as pessoas que participaram no funeral do seu ente querido, ou que de outro modo manifestaram o seu pesar e comunicam que a missa do 7.º dia será celebrada dia 13, sábado, pelas 19, horas na Igreja Paroquial de Paramos. Desde já agradecem a todos quantos participem nesta Eucaristia.

Paramos, 11 de Fevereiro de 2010

Manuel Dias de Sá — filho
Afonso Henrique Dias de Sá — filho
Maria Adelina Dias de Sá — filha
Lino Dias de Sá — filho
Maria Guilhermina Dias de Sá — filha

Jorge Manuel Dias de Sá — filho
José Dias de Sá — filho
Anabela Dias de Sá — filha
António Joaquim Dias de Sá — filho



AGÊNCIA FUNERÁRIA HENRIQUES & M. OTÍLIA, LDA. — Telef. 256 75 27 74

Fotógrafo VÍTOR LANCHA

Com tecnologia digital

Recorde os melhores momentos contactando o repórter fotográfico VÍTOR LANCHA

Baptizados * Comunhões * Casamentos, etc., etc.

Contactos: 91 8735306 * belasfotosvitorlancha@hotmail.com

— Gravo seus filmes em DVD —



Comendador MANUEL DE OLIVEIRA VIOLAS

Missa do 19.º Aniversário do seu falecimento
16 de Fevereiro de 2010

"Só morre aquele que viveu unicamente para si"
(Jan Zajic)

Sua esposa, filhos, genros, nora, netos e demais família, participam às pessoas de suas relações e amizade, que pela passagem do 19.º aniversário do falecimento do saudoso extinto, será celebrada missa pelo seu eterno descanso, terça-feira, dia 16, às 12 horas, na Igreja Paroquial de Silvalde.

Agradecem a todos quantos se dignarem assistir a este religioso acto.



† António Jorge Couto Alves Quintas

Missa do 4.º Aniversário do falecimento

A família vem comunicar que será celebrada missa, por alma do seu ente querido, na próxima quinta-feira, dia 18, pelas 19 horas, na Igreja Matriz de Espinho. Desde já agradece a quem comparecer.

Espinho, 11 de Fevereiro de 2010

FUNERÁRIA N. S. D'AJUDA – SANCEBAS E LUÍS ALVES – ESPINHO – TEL. 22 734 51 29

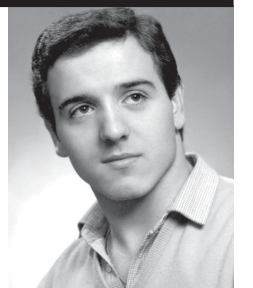

SILVALDE



Guilherme Pereira Amorim

Missa
do 7.º Aniversário

Sua família vem, por este meio, comunicar que será celebrada missa por alma do saudoso extinto, dia 13, sábado, às 16,30 horas, na Igreja Paroquial de Silvalde.

Desde já agradece a quem comparecer.



S. FÉLIX DA MARINHA



Domingos Américo Fernandes da Silva

Missa do 10.º Aniversário
do falecimento

"O TEMPO PASSA
A SAUDADE FICA"

Sua esposa, filhos, genro, nora e netos, vêm por este meio comunicar que a missa por sua alma, será celebrada dia 14, domingo, pelas 9,30 horas, na Capela de Nossa Senhora do Amparo. Desde já agradecem a todos quantos participem na Eucaristia.

S. Félix da Marinha, 11 de Fevereiro de 2010

FUNERÁRIA N. S. D'AJUDA – SANCEBAS E LUÍS ALVES – ESPINHO – TEL. 22 734 51 29



DVD para sempre

As cassetes de vídeo estragam-se

Salve-as para sempre em DVD

Agora os seus vídeos editados em DVD

Carlos Salvador | Reportagens,
Fotografia e Vídeo

Rua 19, n.º 198 - 2.º andar • 4500 ESPINHO • Tlm. 918 648 672

“The Michael Jackson Dance Tribute”

Rei da pop renasce no Casino Espinho com performances de dança ao som dos grandes êxitos

Virilidade, ritmo e muita dança. De terça-feira a domingo, “The Michael Jackson Dance Tribute” transforma o restaurante Baccará no reino da Pop Music e reúne os melhores êxitos da consagrada carreira de Michael Jackson, para reviver no Casino Espinho.

Durante sessenta minutos plenos de intensidade, o rei da pop renasce num cenário concebido à imagem da estrela mundial: um flashback até ao início da carreira do cantor anuncia a chegada dos “Jackson Five” ao palco do restaurante Baccará. Segue-se então uma nova era marcada pelo desafio dos estigmas sociais ao som de “Bad”, “Dangerous”, “Do You Remember the Time” ou “Black or White”.

O músico, que se consagrou pela sua faceta humanitária e por um estilo muito particular, serve de ponto de partida para uma viagem de regresso aos anos 80 e aos temas que influenciaram a música, a dança e a moda: a batida de “Billie Jean” ou de “Thriller” são alvo de performances perfeitas no palco do Casino Espinho, sem esquecer a passagem fulgurante de Michael Jackson pela Rússia que marca o alinhamento do espectáculo.

O inconfundível moonwalk, as coreografias de break dance acrobático, os ritmos do hip-hop e uma explosão de energia e movimento marcam também presença neste espectáculo, coreografado por Serguey Denisov. Um exímio corpo de bailado protagoniza um show imperdível, que pontua ainda pelo invejável guarda-roupa e pela caracterização bem ao estilo do artista “imortal”.

A partir das 22.30 horas, de terça a quinta-feira, e das 23 horas, de sexta a domingo, a mais recente produção do Casino Espinho proporciona noites de entretenimento com um tributo contagiante que convida fãs e apreciadores de Michael Jackson a reviver os melhores momentos.



O quê? Quem?
Quando? Onde?

Restaurante Baccará
Casino Espinho
“The Michael Jackson
Dance Tribute”

Antes do show:
Duo André Sarbib, Pedro
Romero Y Sol de Cuba

Depois do show:
Ali in One (quintas, sextas,
sábados e vésperas de feriado)

Horário:
Domingo, terça, quarta e
quinta-feira — 22h30
Sextas, sábados e vésperas de
feriados — 23h00