

## Jantar com número "inacreditável" de mulheres Mais de duas mil!



Na segunda-feira, para comemorar o Dia Internacional da Mulher, o Grupo Cultural e Recreativo Espinho Vida organizou um mega jantar na Nave Polivalente. Estiveram presentes mais

de duas mil mulheres e foram sorteados 312 prémios. Sandra Duarte, uma das organizadoras do evento, apresentou ainda um colar com 16 metros que poderá fazer parte do próximo livro do

Guinness. Entretanto, na noite de sábado, na Junta de Espinho, houve debate com seis mulheres na mesa de honra.

**páginas 2, 3 e 4**

PUB

**Valores**  
COMPRA, VENDA E AVALIAÇÃO

**COMPRAMOS OURO  
A DINHEIRO**

ESPINHO  
Rua 20, n.º 782  
Tel. 227 311 200

PORTO - BOLHÃO  
Rua Alexandre Braga, 86  
Tel. 222 022 179

TAMBÉM COMPRAMOS:  
PRATAS, JÓIAS, RELOGIOS,  
CAUTELAS DE PENHOR E OUTROS VALORES

808 256 737  
www.valores.pt

Expediente camarário  
aberto até às 16h30

Pousada  
da Juventude  
cobra 145 mil euros  
anuais à Câmara  
– "mau acordo"  
denunciado  
na Assembleia  
Municipal

**página 5**

Passos Coelho  
testemunha posse  
de Pinto Moreira  
na Concelhia do PSD

"Cada vez serão  
mais visíveis  
os efeitos  
da mudança"

**páginas 6 e 7**

opd

## ATENÇÃO: EVITE AS DERRAPAGENS.

Ligue 808 50 27 27 ou vá a [www.nseguros.pt](http://www.nseguros.pt) e não deixe que o preço do seu seguro automóvel derrape. Sem papeladas, sem esperar horas para ser atendido e **sem pagar mais um cêntimo do que é justo.** Faça como milhares de portugueses e **mude já para a N Seguros.**

808 50 27 27



SEGURO, SEGURO É POUPAR. SEGUROS

[www.nseguros.pt](http://www.nseguros.pt)

## Jantar com número "inacreditável" de mulheres

# Mais de duas mil!

Na segunda-feira, para comemorar o Dia Internacional da Mulher, o Grupo Cultural e Recreativo Espinho Vida organizou um mega jantar na Nave Polivalente. Estiveram presentes mais de duas mil mulheres e foram sorteados 312 prémios. Sandra Duarte, uma das organizadoras do evento, apresentou ainda um colar com 16 metros que poderá fazer parte do próximo livro do Guinness.

Pouco depois das 19 horas, estavam já centenas de senhoras junto à entrada da Nave, ansiosas pelo início da festa, que se adivinhava de arromba.

A organização, composta por quinze mulheres do Grupo EVIDA, teve alguma dificuldade em sentar todas aquelas senhoras que, à medida que iam entrando, tiravam fotografias, recebiam brindes e observavam bijuteria que podiam adquirir e depois, vagueavam entre as 206 mesas à procura do seu lugar.

A cantora Irene Vieira foi quem inaugurou a animação do jantar.

Nas mesas, junto a cada lugar, estavam flores feitas (com caixas de ovos) pelos alunos da Cerciespinho. Rosa Couto, directora daquela instituição, contou ao jornal **Defesa de Espinho** que, "infelizmente, não houve tempo para fazer uma flor para cada mulher". No total, conseguiram criar cerca de 1500.

Os Dharma também presentearam as mulheres com algumas músicas que todas acompanharam a cantar.

E para quem não tinha com quem deixar os filhos pequenos, o EVIDA contratou uma educadora que, por apenas cinco euros, tomou conta das crianças durante a festa.

Um dos momentos altos da noite



Fotos RB



foi a actuação do grupo Mammah Mia, que arrancou grande parte das senhoras das mesas para uns passinhos de dança.

A organização conseguiu reali-

zar o jantar com o apoio de muitas instituições e pessoas sem as quais "nunca teria sido possível concretizar o desejo de fazer uma festa assim", como adiantou Sandra

Duarte. Contudo, um dos apoios mais importante foi o da Câmara Municipal, que cedeu o espaço da Nave. Segundo a organizadora, este tem um custo diário de cinco mil

euros, que dificilmente poderia ser suportado pelo grupo.

Junto ao palco estava exposto



Semanário Registado na Direcção-Geral de Comunicação Social sob o n.º 100594

**DEFESA ESPINHO**

Fundado em 27/Março/1932

**PROPRIEDADE** – EMPES - Empresa de Publicidade de Espinho, Lda.  
Matriculada na Conservatória do Registo Comercial de Espinho sob o n.º 59, folhas 30 do livro C-1  
Capital Social: 5.200,00 Euros  
Contribuinte: 500 095 540

**Administração**  
Fernando Cunha (gerente)  
Joaquim Vasconcelos (gerente)

**Detentores com mais de 10% do capital**  
Solveverde - Soc. de Investimentos Turísticos da Costa Verde, Lda.

**Direcção**  
Lúcio Alberto  
Email - lucio.alberto@mail.telepac.pt

**Redacção**  
Manuel Proença - mjproenca@sapo.pt  
Sandra Soares - sandrasoares.de@sapo.pt

**Colaboradores**  
Carlos Salvador; Edgar Tavares; Filipe Couto (Espinho.TV); Jorge Cunha; Rita Belinha e Vítor Lancha

**Colunistas**  
Adérito Santos; André Levi Ferreira; António Duarte Estêvão; António Regedor; Bruno Bastos; José Sarmento; Manuel Sancebas; Maria Fernanda Barroca; Mónica Vieira da Silva; Napoleão Guerra; Padre Rodrigo Lynce de Faria; Paulo Geraldo; Rute Miranda; Serafim Marques e Sérgio Carvalho.

**Departamento de Produção**  
António Guerra

**Publicidade**  
Joaquim Natário

**Secretaria de Administração e Redacção**  
Cristina Fonseca e Fernanda Oliveira

**Serviços Administrativos e Publicidade**  
Av.ª 8, 456 - 1.º andar - Sala R  
Ap. 39 - 4501-853 ESPINHO Codex  
Telef. 22 734 15 25 • Tlm. 936 540 320  
Fax 22 731 99 11 • Email-empes@sapo.pt

**Departamento de Redacção**  
Av.ª 8, 456 - 1.º andar - Sala H  
Ap. 39 - 4501-853 ESPINHO Codex  
Telef. 22 734 51 93 • Tlm. 934 032 770  
Fax 22 731 99 11  
Email-defesadeespinho@mail.telepac.pt

**Impressão**  
NAVEPRINTER - Indústria Gráfica do Norte, SA - E.N. 14 (km 7,05)  
Apartado 121 - 4471 MAIA Codex

**Tiragem média**  
3.700 exemplares  
Depósito Legal n.º 1604/83

**Internet:**  
[www.defesadeespinho.no.sapo.pt](http://www.defesadeespinho.no.sapo.pt)

Os textos (e ilustrações) de Opinião publicados nesta edição são da inteira responsabilidade dos seus autores, não vinculando, directa ou indirectamente, o cariz editorial e informativo deste jornal.



**CLÍNICA DENTÁRIA**

R. 8, n.º 381-1.º • 4500 ESPINHO • Telef. 22 734 27 18 / 96 103 44 20  
Aos sábados por marcação • [www.clinicaspacheco.com](http://www.clinicaspacheco.com)

IMPLANTES – ORTODONTIA FIXA  
Novidades: ORTODONTIA INVISÍVEL INVISALIGN  
BRANQUEAMENTO ZOOM ADVANCED POWER

**Dr. Jorge Pacheco**  
**Dr. Gustavo Pacheco**

Acordos: ACASA, CGD, EDP, EUROESPUMA,  
PHILIPS, SAMS, CRUZ VERMELHA

**Clínica Dentária de Espinho**  
**Prof. Doutor Casimiro de Andrade**

Rua 22 (Junto à Câmara)  
Telef. 22 734 4909 / 96 804 2300 / 91 900 2700

**MÉDICOS DENTISTAS**  
**JORGE FERREIRA**  
**BRUNO MORRIS**

SAMS QUADROS  
SAMS \* CGD  
ADVANCE CARE \* MÉDIS

Edifício S. Pedro  
Sala W  
Rua 23, n.º 174  
Telef. 22 734 86 93



Foto RB



um colar com dezasseis metros, criado por Sandra Duarte com missangas e peças oferecidas por muitas mulheres e que, provavelmente, fará parte do próximo livro do Guinness.

Graças aos quinze euros pagos por cada mulher, ainda foi possível fazer uma doação de quase dois mil

euros à paróquia de Espinho.

Antes de Paulo Resende e do grupo Brisa do Mar actuarem, cantaram-se os "Parabéns" à mulher e cortou-se o bolo gigante colocado em frente ao palco.

O jantar durou até depois das duas da madrugada e a organização espera que para o ano a festa se repita.

**Rita Belinha**

**E para quem não tinha com quem deixar os filhos pequenos, o EVIDA contratou uma educadora que, por apenas cinco euros, tomou conta das crianças durante a festa.**

**Um dos momentos altos da noite foi a actuação do grupo Mammah Mia, que arrancou grande parte das senhoras das mesas para uns passinhos de dança.**

**Os Dharma também presentearam as mulheres com algumas músicas que todas acompanharam a cantar.**

**A cantora Irene Vieira foi quem inaugurou a animação do jantar.**

**Nas mesas, junto a cada lugar, estavam flores feitas (com caixas de ovos) pelos alunos da Cerciespinho.**

## Convocatória para as 9 horas de 20 de Março Vamos "Limpar Portugal" ... em Espinho

O projecto "Limpar Portugal" é uma iniciativa de âmbito nacional que visa a sensibilização para os problemas ambientais e se propõe levar a cabo uma grande e simbólica acção de limpeza no "dia L", o próximo dia 20.

A iniciativa envolve milhares de voluntários em todo o país e já conta com a adesão de muitas figuras, incluindo o presidente da República, Aníbal Cavaco Silva, mas só poderá

ter sucesso com a dinamização de grupos a nível local, apoiados pelas autarquias.

Espinho é um dos concelhos que aderiu ao projecto desde a primeira hora e cujos voluntários já andaram no terreno a identificar lixeiras e a trabalhar na divulgação do projecto, pois dia 20 "todos seremos poucos".

Assim, todos os espinhenses estão convocados para comparecerem pelas 9 da manhã de dia 20 em frente

à Câmara Municipal de Espinho. Devem apresentar-se com carro próprio (a organização não tem capacidade para deslocar toda as pessoas), devem levar luvas e calçado apropriado para o manuseamento de lixo (luvas e calçado forte) e água para se hidratarem durante o trabalho.

Entretanto, mais informações ainda serão divulgadas antes do dia L.

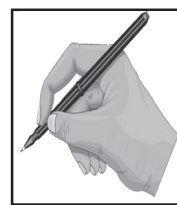

### OPINIÃO CONTRA A CORRENTE

João Freitas\*

### Restauração descontente

Quando fazemos algo da dimensão que foi feito sobre o Dia da Mulher com um jantar comemorativo, às vezes não prevemos os "estragos" que podemos causar a outros, naturalmente que ignorar não é culpabilizar mas sim tirarmos conclusões sobre os prós e contras de se realizar um evento que eu não critico, sei que foi um

sucesso, mas isso não minimiza os prejuízos que causaram à hotelaria do nosso concelho. Resumindo e concluindo, evento de sucesso mas restauração prejudicada

À Junta de Freguesia de Espinho e à Câmara Municipal deixo um alerta para que situações destas não aconteçam, porque dias disto e daquilo á muitos, quem ganhou e disso temos a certeza foi a empresa que confeccionou o jantar em prejuízo de tem está cá todo o ano e paga os seus impostos.

À Associação Comercial de Espinho deixo uma mensagem de desilusão, mas o comércio local já se habituou ao desinteresse que ela nos habituou, ou seja, não se apercebeu da realidade nem tão pouco e garanto que nunca irá defender este desconforto que causou á restauração.

*empresário de restauração \**

## EGIS FORMAÇÃO

### "DÁ RITMO ÀS TUAS FÉRIAS"

CURSO INTENSIVO "INFORMÁTICA KIDS"  
FÉRIAS DA PÁSCOA

Duração - 20 horas

Regime - Laboral

Data - De 29 de Março a 2 de Abril  
ou de 5 de Abril a 9 de Abril

Horário - De segunda a sexta-feira - Das 14h às 18h

Preço - 120 euros

**Inscrições abertas**

Av. 32, n.º 852 - Apartado 4  
Telf. 227323450/Fax 2273236

4501-908 Espinho  
Email: andreaegis@gmail.com

## CAFÉS

**Casa Alves Ribeiro**

*seleccionamos  
e torramos  
na nossa fábrica  
as melhores  
qualidades aos  
melhores preços*

Rua 19, 294 - ESPINHO



# FRANCINE PROMOÇÃO

**ESPECIAL DIA DO PAI**  
**Tudo com 40% de desconto**  
**RUA 8, N.º 579 - ESPINHO**

No sábado à noite, no auditório da Junta de Freguesia de Espinho, seis mulheres, todas elas de sucesso e conhecidas na cidade, debateram o tema "Seremos nós, mulheres, assim tão resistentes?" já que o Dia Internacional da Mulher se comemorava dois dias depois (segunda-feira).

Margarida Fonseca, jornalista do Jornal de Notícias, foi a moderadora do debate ao qual pouca gente assistiu.

Antes do debate começar foi feita uma introdução sobre a mulher... por um homem. Nuno Teixeira explicou o crescimento da mulher em função da história, as características que as tornam especiais e falou sobre o "chapéu violeta", um símbolo de protecção e forma de superar os transtornos sentimentais por parte das mulheres.

Manuela Aguiar, vereadora da Cultura, começou o debate por considerar que "a História olha para a mulher de uma forma muito injusta". Desde pequena que sempre lhe disseram que uma menina não pode fazer determinadas coisas como jogar futebol e subir às árvores, mas a autarca confessou: "eu não entendia porquê e então era precisamente isso que eu queria fazer". Para além disto, e na sequência dos cargos que já desempenhou, a vereadora considerou que "é mais fácil mandar em homens porque as mulheres não gostam de ser mandadas por mulheres".

Rogélia Catarino foi a primeira mulher a fazer parte de um executivo da Junta de Freguesia de Espinho e, na sua opinião, "a maioria das mulheres auto-marginaliza-se". Nas funções que, ao longo da vida, desempenhou, diz que nunca se sentiu inferiorizada.

Professora de canto com ligações a outras artes, Manuela Bigail acha que "o facto de existirem homens no canto já não é alvo de preconceito contudo, poucos são aqueles que não acham mal um homem fazer ballet". Por outro lado, no opinião da professora, "as capacidades das mulheres são tantas ou mais que as dos homens".

Margarida Quaresma é professora de Educação Física e contou como foi o início da sua carreira e de que forma geriu o tempo entre a profissão e a família.

A directora da Escola Secundária Dr. Manuel Laranjeira, Maria Ricardo, contou que, em trinta anos na condução da escola este é o primeiro mandato em que, na direcção, existem apenas mulheres: "Antes, achava que era necessário existir um homem para que, em situações de problemas com os alunos, houve alguém com autoridade para resolver a situação". Contudo, agora, tem a certeza de que já não precisa disso.

Graça Guedes, ex-presidente da Assembleia Municipal e a primeira mulher portuguesa doutora em Educação Física, contou um episódio que "ainda demonstra a desigualdade que existe entre homens e mulheres": recentemente,

## Com pouca assistência Seis mulheres espinhenses em conversa sobre... as mulheres!



Foto VÍTOR LANCHA

te, numa reunião da Assembleia Municipal, o seu sucessor, Luís Montenegro, para uma tarefa que pode levar, segundo o que está estabelecido, dez minutos, concedeu apenas três e ninguém o contestou. Na sua opinião, caso esta atitude tivesse sido tomada por

ela própria, "as reacções teriam sido, certamente, diferentes".

Maria do Carmo Jorge, professora que já se encontra reformada, e que também tinha sido convidada para o debate, não pôde estar presente por motivos familiares.

Antes de o público poder intervir e "entrar" no debate, houve um momento musical protagonizado por Paulo Resende, que tocou "Vareira", uma música de Fausto Neves e escrita por Carlos de Moraes, "Serenata à Vareira", escrita por Manuel Sancebas, e

"Porto Sentido", de Rui Veloso. Depois de o público ter intervido com duas ou três questões, Nuno Teixeira fechou o debate com um poema de Pablo Neruda, que dedicou a todas as mulheres.

Rita Belinha

## Defesa de Espinho oferece bilhetes – Cinderela em patins no Europarque

O Grande Auditório do Europarque acolhe, pelas 21 horas de 19 de Março, um fantástico espectáculo baseado na história da "Cinderela", com muita música, animação e personagens inesquecíveis que tudo farão sobre patins.

A bela Cinderela juntamente com

seus amigos passarão por momentos hilariantes e viverão experiências que os farão vencer toda a malvadez e inveja da sua madrasta e irmãs.

Uma vez mais, conjugando várias formas de representação, a magia e a fantasia levarão os espectadores a um mundo onde o sonho se pode trans-

formar em realidade.

Esta é uma produção Palco Partilhado, cujos bilhetes custam 10 euros, mas crianças até aos 2 anos inclusive não pagam e dos 3 aos 8 anos têm 50 por cento de desconto.

Entretanto e mais uma vez, o jornal **Defesa de Espinho** partilha

com os seus leitores a oferta de bilhetes duplos para esta fantástica aventura. Basta aos leitores que contactem o jornal durante o dia de sexta-feira e deixem o nome e contacto, sendo os bilhetes entregues aos mais rápidos.



...com legenda!

**Obra do temporal do passado dia 27 de Fevereiro, os sinais encontram-se, ainda, caídos, quase sobre a estrada, na rotunda à saída do IC24 (Anta), com ligações a Guetim e Grijó**





...com legenda!

**Baldes  
(um de praia)  
e garrafões  
aparam as gotas  
de água infiltrada  
na nova estação  
ferroviária**



Expediente camarário  
aberto até às 16h30

## Pousada da Juventude cobra 145 mil euros anuais à Câmara

Pinto Moreira revelou na última reunião da primeira sessão do ano de 2010 da Assembleia Municipal que o protocolo com a Movijovem relativamente à Pousada da Juventude é prejudicial para a Câmara de Espinho, alegando cerca de 700 mil euros de dívida acumulada.

O actual executivo camarário quer renegociar o acordo com a Movijovem, na medida em que a Pousada da Juventude tem implicado uma despesa anual (entre 2007 e 2010) de 145 mil euros à edilidade.

Realçando que a Câmara "cedeu, a título gratuito, o terreno" e "financiou a construção e ainda adquiriu cinquenta por cento da lotação da Pousada da Juventude, quando o normal seria adquirir trinta por cento", Pinto Moreira notou "não ter havido enquadramento estratégico" na negociação entre o anterior executivo camarário e a Movijovem.

Por outro lado, o presidente da Câmara reconheceu o registo de uma verba de cinco milhões de euros para as obras na superfície libertada pelo enterramento da linha férrea, mas que, "segundo o arquitecto, a verba não chega para a opeação de desmonte das catenárias..."

Entretanto, o executivo deliberou alterar o horário dos serviços camarários, com prolongamento do atendimento ao público até às 16h30 horas (era até às 15h30).

**Lúcio Alberto**

E pastéis de Belém...

## Prémios para o Núcleo de Modelismo de Espinho na "ModelTroia 2010"

No sábado, pelas 7 horas, alguns elementos do Núcleo de Modelismo de Espinho rumaram até à capital. Na mala da carrinha seguiam cerca de meia centena de modelos prestes a serem expostos na "ModelTroia 2010", que se realizou junto a Belém, no fim-de-semana.

Ultrapassado o mau tempo e depois de todos os modelos terem sido devidamente expostos, seguiu-se um roteiro por algumas lojas de modelismo: "Afinal o pa-

raízo sempre existe..."

O dia terminou com um jantar/convívio junto de todos os elementos da organização, "dando lugar a um grande momento de amizade e con-

fraternização." Já no hotel o descanso foi sagrado, pois no dia seguinte esperavam-se mais alguns elementos do Núcleo de Modelismo de Espinho.

O domingo foi marcado pela en-

trega de prémios, dos quais o Núcleo de Modelismo de Espinho arrecadou sete.

Alguns elementos do Núcleo de Modelismo de Espinho – "como não

podia deixar de ser" – arrecadaram também alguns pastéis de Belém "para que o fim-de-semana pudesse ser saboreado por quem não pôde estar presente..."



### CORREIO DO LEITOR

Na correspondência dirigida à secção do "Correio do leitor" – por carta, fax, ou e-mail – os interessados devem identificar-se com o nome, o endereço, o contacto telefónico e o número do Bilhete de Identidade, mantendo-se, todavia, apenas no rodapé dos textos publicados o nome e a localidade dos autores.



Assim, gostamos  
e parabéns à Refer!

Mostramos há dias, na colunas deste jornal, o estado lastimável em que se encontrava a passagem de nível da Rua do Golfe com a Rua 43 e pedia-se à Refer a atenção para a mesma.

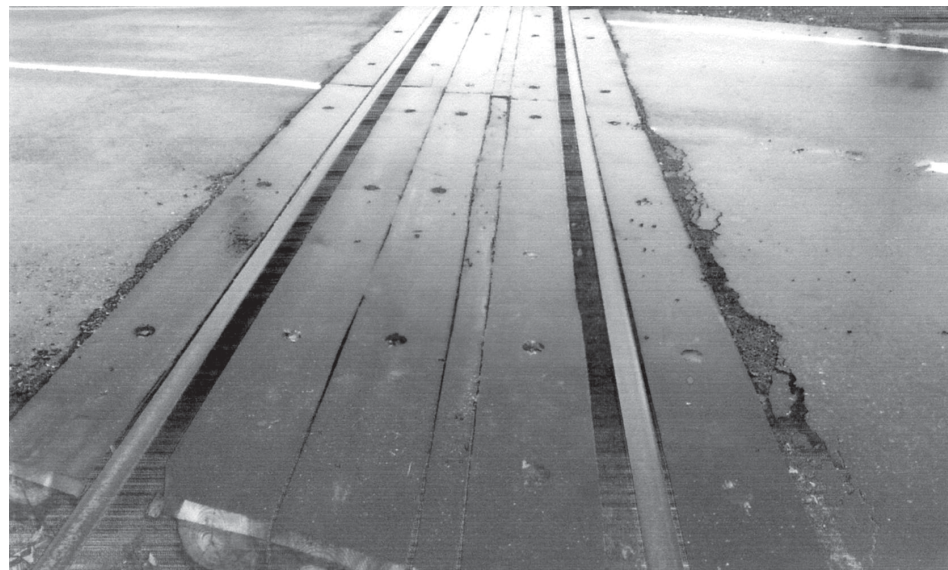

Passados precisamente oito dias, verificamos que foi tida em atenção a nossa chamada de atenção e a passagem de nível foi efectivamente reparada.

Parabéns, portanto.

**Fernando Manuel de Jesus Alves**  
(Silvalde)

Pedro Passos Coelho testemunha posse de Pinto Moreira na Concelhia do PSD

# “Cada vez serão mais visíveis os efeitos da mudança”

Foto FILIPE COUTO

Foi na Quinta dos Bons Amigos que os eleitos para o novo mandato dos órgãos da Secção do PSD de Espinho assumiram funções. Um acto simbólico mas que reuniu centenas de militantes no jantar de sexta-feira. Pinto Moreira e Luís Montenegro presidem agora, respectivamente, à Comissão Política e ao Plenário dos militantes espinhenses. Na festiva sucessão de Vicente Pinto e Vítor Sousa também marcou presença Pedro Passos Coelho, na qualidade de candidato à sucessão de Manuela Ferreira Leite na liderança nacional social-democrata.



“Quero uma vez mais agradecer a todos os que acreditaram. Lutaram e contribuíram decisivamente para fazer de Espinho uma terra de mudança, de esperança e de desenvolvimento.” Palavras proferidas por Pinto Moreira na cerimónia de posse da nova Comissão Política Concelhia do PSD e direccionadas para o interior do partido visando sinergias que catapultem a mudança em Espinho, “assegurando a indispensável articulação entre toso os agentes locais e os autarcas em exercício de funções”, e em Portugal, “sustentando um projecto político alternativo que devolva ao país um governo forte, competente e solidário.”

Por isso, “não nos inibiremos de ser uma secção activa e interventiva no plano local, regional e nacional.”

Observando carências de “algumas condições logísticas operacionais”, o empossado presidente da Comissão Política Concelhia do PSD revelou que “daremos prioridade ao objectivo de encontrar uma nova sede; uma sede acessível quer fisicamente quer financeiramente”, para que sejam implementados “mecanismos de contacto muito regulares com os nossos militantes e apoiantes” e promovidos “encontros presenciais de reflexão e discussão política.”

Abrendo a janela autárquica no discurso de posse presidencial da concelhia social-democrata, Pinto Moreira fez ecoar que “o projecto que conduzimos é ambicioso e arrojado”, mas “vamos mesmo executá-lo!”

E ainda sobre a gestão da Edilidade, “mesmo com as dificuldades que herdamos em termos financeiros e organizativos, cada vez serão mais visíveis os efeitos da mudança.”

Na opinião do autarca e sucessor de Vicente Pinto na presidência concelhia do PSD, “o concelho de Espinho respira já um outro ar”, argumentando que “temos imprimido uma gestão municipal bem mais próxima das pessoas, das famílias e das empresas” e “não duvidem que vamos honrar os nossos compromissos eleitorais com rigor, ambição e perseverança.”

Neste quadro traçou dois exemplos:

“O primeiro prende-se com a decisão de que tomamos de devolver à

cidade o espaço libertado na superfície da linha férrea. Mesmo antes da intervenção de fundo que requalificará todo aquele espaço e a dinâmica urbana da cidade, vamos lançar no próximo Verão e nesse local um programa de animação e diversão turística e lúdica capaz de garantir à população a fruição dum espaço nobre e a reactivação do prazer colectivo de nos encontrarmos uns com os outros e de recebermos condignamente os que nos visitam. Simbolizaremos, assim, uma nova postura de abertura e de partilha colectiva. Um reencontro da cidade com os seus habitantes e visitantes.”

Noutra vertente, “estamos a ultimar os termos em que se procederá à distribuição dos manuais escolares no primeiro ciclo, tal como prometemos, como sinal da nossa vontade em apostar na nossa juventude, na sua qualificação académica e na sua formação cívica.”

E foi “neste contexto de vitória e de mudança” que Pinto Moreira pretendeu potenciar a presença de Pedro Passos Coelho no festivo acto dos sociais-democratas espinhenses. De tal modo que se dirigiu ao candidato à liderança nacional do PSD para constatar o seguinte:

“Neste nosso partido e nesta nossa secção respira-se a liberdade. Cada um faz a opção que entende mais correcta e nós respeitamos todas!”

Por isso, “é nessa base que, não obstante a amizade que nutro pelos outros dois candidatos – também eles companheiros respeitáveis e com valor – lhe transmito a título pessoal o inequívoco e empenhado apoio à candidatura que lidera e que mudará o nosso partido e o nosso país”, alegando que “Portugal precisa rapidamente dum PSD forte, coeso e preparado para governar.”

Fundamentando a sua opção, Pinto Moreira acrescentou que “Pedro Passos Coelho é o timoneiro que reconciliará os portugueses com o nosso partido; tem projecto, tem equipa e tem um programa verdadeiramente social-democrata.”

Entretanto, fez questão de recordar que nas eleições autárquicas “o nosso lema foi e é acreditar”, para dar ênfase à sua escolha partidária no âmbito nacional – “Eu acredito em Pedro Passos Coelho, acredito no PSD e acredito em Portugal!”

E em que é acredita o candidato à presidência nacional do PSD? “Eu não gosto de dar lições a ninguém, mas gosto de dizer que aprendo com os erros dos outros e que não farei aos outros com certeza aquilo que os outros me fizeram a mim no passado. Podem ter a certeza que se há alguma coisa que me motiva nas eleições do PSD não é estar a ajustar contas com ninguém; é olhar para o partido e perguntar o que é que nós podemos fazer por Portugal... Essa é a razão da minha candidatura!”

E o que é que o país espera do PSD? “Em primeiro lugar, que o PSD possa conduzir uma alternativa não socialista em Portugal. E o que é uma alternativa não socialista? É reconhecer que em quase quinze anos nos preocupamos excessivamente em distribuir a riqueza do país... mas distribuindo mal... e até distribuir aquilo que não tínhamos... Enfim, a preocupação socialista de deitar dinheiro para cima de tudo e distribuir dinheiro por todo lado... Mesmo assim, aqueles que mais precisavam não receberam aquilo que deviam e muitos daqueles que receberam prestações e apoios do Estado precisavam bem menos do que outros que foram varridos para debaixo do tapete...”

Pedro Passos Coelho aproveitou então a oportunidade para aflorar o rendimento mínimo de inserção. “Não podemos ter em Portugal pessoas que vivem do rendimento do seu trabalho e sabem que ao fim do mês levam para casa menos do que muitas pessoas em Portugal que não trabalham e que levam prestações sociais dos impostos que todos pagamos. Isso não é justiça social e não deixa de ser irónico que tenha sido um Governo que se diz socialista a provocar esta distorção e esta injustiça na sociedade portuguesa. Mas é assim o poder socialista; não

gosta de incómodos.”

Rotulando de “mecanismos automáticos” os actos da governação em curso, Pedro Passos Coelho constata que “o Governo dá uma vez e dá duas e três... mas não vai ver se as pessoas precisam, porque se fosse ver... em alguns casos teria necessidade de retirar. Mas quem tirar os apoios dados, segundo os socialistas, pode perder votos... Os votos contam mais que a justiça!”

Perante a assistência social-democrata, o candidato a sucessor de Manuela Ferreira Leite afirmou ainda:

“Há hoje mais pobreza em Portugal do que havia há quinze anos. Cada vez há mais portugueses que vivem do apoio do Estado. O que nós queremos é que haja instrumentos que possam ajudar as pessoas quando não há mais nada que lhes possa valer. Não queremos que essas pessoas permaneçam eternamente dependentes do apoio que o Estado dá. Temos de introduzir moralização na forma como o Estado distribui o dinheiro. Se as pessoas que numa posição difícil da sua vida recebem uma prestação de apoio do Estado também devem poder ter de retribuir com solidariedade em serviço cívico, ajudando aqueles que mais precisam. Defendo a existência de um tributo solidário que deva ser prestado por aqueles que recebem subsídio de desemprego ou rendimento mínimo de de inserção.”

Entretanto, “o caminho não socialista em Portugal é também um caminho que aposte na valorização das pessoas, na sua autonomia e na sua liberdade. Nos hoje não vivemos inteiramente com essa liberdade, porque só somos livres de escolher aquilo que nos oferecem; não somos livres de escolher aquilo que queremos. Por exemplo, as pessoas que precisam do apoio do Estado na área da saúde só podem recorrer aos serviços públicos ou então àqueles serviços privados que o Estado diz que paga. Nós não sabemos se são os melhores ou não...”

III

**“Sempre dissemos e reafirmamo-lo agora. Contamos com todos. No partido, na autarquia e na comunidade.”**  
– Pinto Moreira

**“Sobre nós recai uma enorme responsabilidade: reorganizar o PSD para que dentro de portas se gere a energia que alimentará a mudança.”**  
– Pinto Moreira

**“Espero que com o PSD Espinho possa recuperar o prestígio que já teve e possa recuperar o investimento que já teve e possa, portanto, ser para todos aquele que aqui nascerem ou que escolheram Espinho para viver, um foco de esperança, de mobilidade, de crescimento e de riqueza.”**  
– Pedro Passos Coelho

**“Se o engenheiro José Sócrates é primeiro-ministro depois de ter perdido a maioria absoluta é porque não estivemos à altura... e nosso melhor para poder oferecer ao país aquela confiança e aquela esperança que as pessoas necessitavam de sentir para saber se valeria a pena trocar um Governo por outro e um primeiro-ministro por outro.”**  
– Pedro Passos Coelho



São os que o Estado diz que paga. A ADSE, por exemplo, não aceita que os funcionários públicos possam recorrer às misericórdias... Paga a outros institutos públicos... E porque não haveria de pagar às misericórdias se as misericórdias oferecem um serviço de qualidade que é mais barato do que aquele que custa ao Estado?

Prosseguindo o discurso nacional... "É preciso que o Estado seja uma pessoa de bem. É preciso que o Estado possa funcionar com isenção e que não possa ser ele a escolher aqueles que são mais seus amigos ou menos amigos... porque isso abre o campo ao nepotismo que está instalado na sociedade portuguesa. É por isso que às empresas públicas ou privadas que são amigas ou têm amigos junto do Governo... a essas o Governo não precisa de dizer que se caem, não precisa de lhes pedir que lhes engraxem os sapatos. Basta lembrar-lhes que é o Estado que decide os apoios. Resultado: em vez de terem de lutar para ganhar a sério, em vez de terem de se esforçar para ganhar o seu dinheiro... ficam muito calmamente à espera da renda que o Estado lhes paga!"

E sempre em tom pausado mas contundente...

"Sempre que o Estado paga fora do prazo porque já não há dinheiro para pagar, sempre que o Estado vem aumentando a sua despesa, o Estado em vez de reduzir a sua despesa... aumenta os impostos e com isso produz um resultado que é inaceitável e que é o pior sinal que podemos dar à sociedade e que é este: aqueles que mais trabalham e aqueles que mais geram poupança no país são sempre aqueles que pagam a factura do despesismo público e do despesismo do Governo. Que fique claro que para o PSD não é o Estado que cria a riqueza. Desenganam-se aqueles que acham que é o Estado que deve criar as empresas e que deve garantir o emprego às pessoas. No dia em que deixarmos de pagar os nossos impostos... o Estado bem pode distribuir o dinheiro que quiser, mas vai ao fundo do pote e em vez de riqueza para distribuir tem dívidas para o futuro, que é aquilo que hoje nós temos. É caso para dizer que são dívidas com que nos vemos gregos para pagar! E para as dívidas que agora temos... então temos de arrepiar já caminho... e temos de mudar mesmo!"

Referindo-se à campanha que corporizou há dois anos para a liderança do PSD, Pedro Passos Coelho fez questão de registar:

"Hoje como há dois anos, há os que preferem outras alternativas. Não temos de pensar todos da mesma maneira. Podemos ser leais uns com os outros e podemos ser companheiros do mesmo partido sem estarmos todos a votar nas mesmas pessoas. Ninguém se zanga por isso. Mas não usem de eufemismos para assumir preferências. Há pessoas no PSD que não percebem que nós não podemos viver hoje na linha da frente da afirmação política com as mesmas caras que eram ministros e secretários de Estado há vinte e cinco, há vinte e há quinze anos... Nós precisamos deles todos no PSD mas, como em tudo na vida, há um momento em que aqueles que estão há demasiado tempo devem dar um passo ao lado para deixar vir os que se prepararam e aqueles que querem e merecem uma oportunidade para mostrar o que valem. Ora há pessoas, hoje, no nosso partido, que têm um certo receio que isso aconteça, que acham que ainda não chegou o seu tempo de dar a vez aos outros. Eu espero nestas eleições que



Fotos FILIPE COUTO



aqueles que acham que sou demasiado novo e que ainda não estou bem preparado... possam dizê-lo – Ó Passos Coelho... não leve a mal, você tem 46 anos, tem filhos com vinte e tantos... e então se você não tivesse andado na JSD, ou mesmo se você não tivesse ido fazer o curso demasiado tarde, se você tivesse feito outras coisas na vida... – E eu que olho para trás e sei que fiz isso tudo e sei que fiz outras coisas na vida e que nunca me queixei da vida que tive e nunca precisei de pedir lugares a ninguém na política e saí pelo meu pé quando achei que era necessário fazer outras coisas, não me importo que me digam – Ó Passos Coelho... não está ainda no seu tempo... –, mas não me venham dizer que Paulo Rangel, que tem 42 anos, menos quatro do que eu e menos passado político... – esse não, esse pode ter muito futuro no partido... – As mesmas pessoas que há dois anos diziam que eu era muito novo, torcem-se agora todas para explicar que Paulo Rangel é que pode ser... – porque é mais novo mas parece mais velho... – Não tenho nada contra ele e até o felicitei em Vila Real, onde sou presidente da Assembleia Municipal, pela campanha que estava a fazer para o PSD. Não tenho nada contra ele, mas não posso deixar de me divertir com algumas destas situações de pessoas que não sabem assumir verdadeiramente as suas diferenças e as suas opções. Não se usem eufemismos para dizer aquilo que queremos. Uns gostarão mais de mim, outros menos; uns acharão que eu sou muito liberal apesar de estar no partido há trinta anos, a fazer campanhas eleitorais e a lutar pelas vitórias do partido, outros acharão que estou há tempo demais no PSD – e ainda quer ser

presidente... – Deixem-se de eufemismos. Não tenham medo. Digam aquilo que pretendem. Ouçam os candidatos e depois digam se querem eleger alguém para presidente do PSD para fazer oposição ou querem escolher para presidente do PSD... alguém que possa ser primeiro-ministro, que possa governar o país. É a resposta que cada um tem de dar. Não venham agora dizer que fizemos tudo mal até hoje e que agora, daqui para a frente, é que vamos fazer tudo bem. Se queremos ser levados a sério, precisamos de alguém que possa dizer que decidimos muitas coisas mal em Portugal mas vamos aproveitar tudo o que foi feito de bom e vamos fazer melhor e mudar naquilo que fizemos mal. Era isto que eu gostaria de fazer em Portugal. Temos de dizer a essas pessoas que não se preocupem muito com o incómodo de voltar mais cedo ao Governo. Preocupem-se mais com o país. Para que o país não precise de esperar mais um ano e meio para resolver os problemas que o afetam... Por muito incómodo que seja, temos a obrigação de estar presentes se o nosso país precisar de nós mais cedo..."

Através do espinhense Ricardo Sousa, vice-presidente da JSD nacional (acompanhado na circunstância por Filipe Barbot, presidente da JSD concelhia), Pedro Passos Coelho prestou um singelo "tributo" à "jota" social-democrata, enquanto registava que tinha sido "um prazer ter contado com o apoio de Vítor Sousa nas anteriores eleições partidárias como mandatário concelhio" e que na actual campanha assume o cargo de director-geral concelhio, cabendo, entretanto, a função de mandatária concelhia a Manuela Ferreira Leite. "Conservo dos tempos

em que estivemos na Comissão Política Nacional do PSD, ainda na era do Professor Cavaco Silva, a imagem de uma guerreira destemida, de alguém que nunca teve medo de dizer o que pensava e de poder ser incómoda, sempre com uma enorme simpatia, com uma grande inteligência, muito directa e franca. Eu acho que continua a conservar qualidades que nunca se perdem e nas suas qualidades me quero rever para a campanha que quero fazer no nosso partido."

Por seu turno, Luís Montenegro, que sucedeu a Vítor Sousa na presidência da mesa do plenário do PSD, ante o testemunho, entre outros dirigentes locais, distritais e nacionais do PSD e da JSD, como Luís Campos Ferreira, António Topa, Miguel Santos e Pedro Pinto, notou que "pela primeira vez nos últimos vinte anos o PSD de Espinho faz um encontro onde está o presidente da Câmara Municipal de Espinho... que é agora também o presidente da Comissão Política Concelhia do PSD."

E enfatizando... "Depois de ter obtido uma vitória histórica no dia 11 de Outubro... está disponível para guiar o partido para o conduzir politicamente e para pôr o PSD ao lado da autarquia e a cumprir os objetivos que foram apresentados aos eleitores. No conforto do poder... Pinto Moreira dá um exemplo de dedicação ao seu partido, à sua comunidade e aos militantes do PSD. Essa demonstração de generosidade, de confiança e de respeito por nós vai ter hoje, como teve ontem, e vai continuar a ter no futuro também, uma grande dose de confiança, entusiasmo e solidariedade. Com Pinto Moreira, nós vamos continuar a mudar Espinho!"

E num discurso mais abrangente...

"Estamos a viver um momento de clarificação e de definição interna. Vamos eleger uma nova liderança. Vamos trilhar um novo caminho. Temos a responsabilidade de responder àquele que é o apelo que o país nos lança. O país está muito mal. O Governo está muito mal. Mas a oposição também não tem estado bem e nós temos de fazer esta reflexão interna que deve conduzir à nossa decisão no próximo dia 26. Não foi por falta da nossa solidariedade, não foi por falta da nossa lealdade que o PSD não ganhou as eleições legislativas. Por mais que se esforcem em dizer o contrário... não se cumpriram os objetivos para se dar respostas aos problemas dos nossos concidadãos. É por isso que, aqui e agora, de uma forma clara, diante dos nossos militantes, que eu quero dar uma palavra muito especial a Pedro Passos Coelho. Eu respeito as posições de cada militante do PSD, mas eu não quero deixar margem para dúvidas que confio que Pedro Passos Coelho vai vencer no próximo dia 26 e devolver uma governação competente ao país."

E como se os extremos (alinhadados) se tocassem... registo ainda para as palavras de Vicente Pinto a quem sucedeu a Pinto Moreira na presidência da Comissão Política Concelhia do PSD:

"Recordo-me das primeiras palavras que disse na primeira tomada de posse. Eu disse, numa altura em que poucos acreditavam, que íamos ganhar a Câmara Municipal em 2009. Foram difíceis as opções. Hoje estamos aqui já com algum tempo para poderemos olhar com clareza para aquilo que aconteceu. E penso que já todos percebemos que realmente aquilo que nós sentíamos... era necessário. Era necessário mudar Espinho. Era necessário ter uma nova gestão para Espinho. Fico muito feliz por ter sido aquele que protagonizou essa vitória como presidente da Comissão Política Concelhia e que elegeu Pinto Moreira e Luís Montenegro para presidentes da Câmara e da Assembleia Municipal. E o trabalho eleitoral que o PSD fez nas freguesias e que ainda vai dar os seus frutos. Tenho também a certeza de que Pinto Moreira vai fazer um excelente trabalho na Comissão Política Concelhia do PSD com uma equipa renovada, jovem e que tem também o desafio de iniciar um novo ciclo. Nós éramos oposição e agora somos poder. Temos vontade e força. O nosso trabalho começou antes para chegarmos aqui e para começarmos de novo... a partir de agora!"

Lúcio Alberto



Cinco alunas da Secundária Gomes de Almeida organizam palestra sobre a "Implantação da República"

Fotos RB

"Um país que assassina o seu Rei e Herdeiro dever-se-ia envergonhar para sempre"



Na sexta-feira à noite, no auditório do Fórum de Arte e Cultura de Espinho, cinco alunas do 12º ano organizaram uma palestra sobre a Implantação da República e convidaram António Vítor Carvalho, docente da disciplina de História de Portugal na Universidade de Aveiro, para explicar o declínio da Monarquia, o Regicídio, o dia 5 de Outubro e as medidas tomadas pelos republicanos. A abertura do colóquio ficou marcada pela actuação da Orquestra Ligeira da Tuna Orfeão de Grijó.

Músicas de Abba e Santana compuseram o repertório da Orquestra Ligeira da Tuna Orfeão de Grijó que, composta por cerca de vinte músicos (a maioria com instrumentos de sopro) presentearam a plateia do auditório do FACE com melodias bem conhecidas.

Joana Alves, Mariline Reis, Roseline Chéré, Daniela Pereira e Mafalda Gomes, alunas da Escola Secundária Dr. Manuel Gomes de Almeida, foram as organizadoras deste evento que, como objectivo primordial, visava a palestra intitulada "A Implantação da República em Portugal – da decadência da Monarquia à pedagogia Republicana".

António Carvalho, apesar de inicialmente ter dito que não iria "tomar partido entre Monarquia e República", acabou por deixar cair o pano e confessou que "um país que assassina o seu Rei e Herdeiro dever-se-ia envergonhar para sempre", referindo-se ao facto de, em 1908, altura em que a Monarquia "dava as últimas", o Rei D. Carlos e o príncipe D. Luís Filipe terem sido mortos em pleno Terreiro do Paço. O Partido Republicano começou a ganhar força depois de a Coroa ter cedido ao Mapa Cor-de-Rosa, em benefício dos ingleses.

Foi por esse motivo que, no dia 31 de Janeiro de 1891, se deu uma revol-



**António Carvalho foi o primeiro convidado conferencista do ciclo organizado por Joana Alves, Mariline Reis, Roseline Chéré, Daniela Pereira e Mafalda Gomes**

ta militar no Porto contra a realeza, que deu origem à conhecida expressão usada por muitos "que 31 dos diabos!".

Para melhor sustentar a sua palestra, António Carvalho apoiou-se em alguns vídeos que mostraram a viagem ao dia do regicídio e os últimos dias da Monarquia.

Embora seja uma informação pouco conhecida, o professor universitário confessou com o Rei D. Manuel II tentou fazer um pacto com os Republicanos, que não foi aceite.

Depois da República ter sido pro-

clamada, via telégrafo, o Rei abandonou Lisboa e dirigiu-se para Gibraltar no iate real.

Teófilo Braga foi quem dirigiu o Governo provisoriamente até à eleição de Manuel de Arriaga como Presidente da República.

António Carvalho não terminou a sua palestra sem frisar a "instabilidade política que se viveu quase até aos anos trinta e de lamentar que, nos dias de hoje, ainda existam nove por cento de analfabetos em Portugal".

**Rita Belinha**





Foto ESPINHO.TV

Comemorações do centenário da República no Centro Multimeios

"Estórias" de mulheres da História "contadas" por Maria Barroso

"Quando se conta a História são aos homens quem são atribuídos os méritos e as conquistas", lamentou Maria de Jesus Barroso no Centro Multimeios, no âmbito das comemorações em Espinho do centenário da República. Pinto Moreira teceu-lhe rasgados elogios e Manuela Aguiar constatou que a convidada do Município é um exemplo entre as mulheres contemporâneas e das era(s) da(s) República(s).

Foto VÍTOR LANCHIA



Enquanto a Comissão Nacional para as Comemorações do Centenário da República organizava (para segunda-feira) o Dia Internacional da Mulher com um conjunto de espectáculos várias praças e espaços públicos de Lisboa, a Câmara Municipal de Espinho encetava na tarde de sexta-

feira o programa das comemorações do centenário da República Portuguesa, dando ênfase às mulheres que se notabilizaram na Primeira República.

Uma homenagem, simbolizada com a presença de Maria Barroso, às mulheres republicanas que lutaram pela emancipação

feminina e por ideais de justiça e liberdade.

E, de facto, Maria Barroso não descurou a oportunidade para tecer rasgados elogios àquelas que se distinguiram pela causa dos direitos das mulheres e pelos valores republicanos, entre elas, Ana de Castro Osório, Carolina Beatriz

Ângelo, Adelaide Cabete, Domitília de Carvalho, Maria Veleda, Carolina Michaelis, Angelina Vidal e Maria Lamas.

E também enquanto a Comissão Nacional para as Comemorações do Centenário da República apoiava a iniciativa da Provedoria para os Cidadãos com Deficiência da edilidade do Porto e pela Reitoria da Universidade do Porto com um ciclo de tertúlias sob o tema "A República; O conceito de Liberdade e os dos Direitos das Pessoas e das Minorias", a assistência que lotava o auditório do Centro Multimeios de Espinho mantinha-se atenta e expectante às palavras que a outrora Primeira Dama do país dedicava a um vasto e nobre leque de mulheres que dignificaram os ideais da República.

A esposa de Mário Soares dissertava com sapiência, emoção e orgulho sobre exemplos que foram "oásis da igualdade" e que "rasgaram o caminho para a democracia", precedendo "um deserto de valores e direitos."

A vereadora da Cultura traçou, entretanto, o perfil da conferencista e prestou igualmente homenagem "a todas as mulheres".

Manuela Aguiar congratulou-se com a iniciativa que poderá (e deverá) despoletar para o conceito da igualdade de direitos e deveres numa sociedade moderna mas ainda recalcada por injustiças e, aqui e ali, com resquícios de um passado com o qual se insurgiram mulheres que ficaram na História onde Maria Barroso contesta a exclusividade dos louros dos homens.

Confessando-se que não é "republicano, laico e socialista", Pinto Moreira elogiou Maria Barroso e registou Carolina Beatriz Ângelo como o primeiro exemplo das mulheres na República, sem esquecer outras que marcaram a História com exemplos republicanos e de reivindicação dos direitos das mulheres, exemplificando com Ana de Castro Osório.

Perante o presidente da Assembleia Municipal, Luís Montenegro, e antes da actuação do grupo coral da Universidade Sénior de Espinho, o presidente da Câmara, regozijou-se com a iniciativa marca para a História a participação do concelho nas comemorações do centenário da República, sublinhando a contribuição da presença de Maria de Jesus Barroso num evento que abriu com os dotes de alunos da Academia de Música de Espinho.

Lúcio Alberto

## Fest proporciona experiência única Procuram-se jovens jurados para Festival Giffoni

A FEST Associação Cultural é responsável desde 2006 pela delegação Portuguesa no festival de Giffoni e mais uma vez este ano dá a oportunidade a jovens entre os 13 e 17 anos de participarem, enquanto membros do júri, neste evento que decorre perto da cidade de Salerno, no Sul de Itália.

Este é um festival com uma vertente pedagógica muito acentuada, já que o seu público alvo são crianças e adolescentes com idades compreendidas entre os 6 e os 17 anos, que se juntam anualmente em número que ronda os dois milhares e cuja proveniência abrange cerca de 30 países.

Estes jovens são convidados a ver os filmes, a discuti-los, a participar

activamente em toda a dimensão do certame e a votar nos filmes que mais gostaram. Terá sido este, o sonho acalentado por Claudio Gubitosi, quando no já longínquo ano de 1971, decidiu pôr mãos à obra, fundando e dinamizando um festival dedicado a faixas etárias pouco habituais neste tipo de eventos.

Durante cerca de uma semana, estes jovens vêem, respiram e sentem

cinema em toda a sua dimensão, funcionando como uma espécie de viveiro cultural, que poderá no futuro, resultar em novos valores para o mundo do cinema.

Os jovens terão ainda a possibilidade de conviver com verdadeiras estrelas de cinema. Em anos anteriores passaram por Giffoni nomes como: Jon Voight, Meryl Streep, Claire Danes, Elijah Wood, Al Pacino, entre muitos outros.

Os jovens sairão de Portugal a 22 de Julho, regressando a 2 de Agosto e no preço de inscrição nesta iniciativa (390 euros) está incluída passagem de avião, transfers do aeroporto, estadia em casa de famílias italianas, acompanhamento por Chaperon, acompanhamento por jovem italiano do mesmo sexo e idade e refeições.

Podem inscrever-se jovens com idades entre os 13 e os 17 anos, com conhecimentos de Inglês ou italiano e para o fazer basta enviar um email para GIFFONI@FEST.PT com algumas informações (nome, data de nascimento, nome de encarregado de educação, contactos). Deve ainda incluir um texto de motivação com o tema "Porque é importante para ti participar no Festival Giffoni 2010?" e um parágrafo do encarregado de educação sobre a importância que a iniciativa pode ter no participante. Apenas poderão ir quatro jovens que, após a manifestação de interesse serão contactados telefonicamente a partir de dia 10 de Abril. As inscrições encerram a 26 de Março.

Mais informações no site do festival ([www.giffoniff.it](http://www.giffoniff.it)).



## OPINIÃO PONTOS DE VISTA

Maria Fernanda Barroca

### As motivações do pequeno Leandro

Terramoto em Áquila. Terramoto no Haiti. Tragédia na Madeira. Catástrofe no Chile. Morte do pequeno Leandro.

Não estranhem por eu associar as tragédias mundiais, a morte do pequeno Leandro. Reparem que eu não lhe chamo suicídio, porque ele "não quis fazer mal a si mesmo", pois aí é que está o significado de "suicídio". O pequeno Leandro quis, com o seu acto, livrar-se de todo o mal que o atormentava – julgava, assim, na sua inocência que ia fazer bem a si mesmo.

Também não quero, com as minhas interrogações fazer juízos de valor ou assacar responsabilidades a quem eventualmente as tem.

Onde estava a família do pequeno Leandro que não reparou no que se estava a passar com ele? Provavelmente o "único" a saber dos seus sofrimentos era o travesseiro da cama, à noite empapado nas suas lágrimas. Como seria o despertar do sono agitado que teria, ao pensar que um novo dia de tormentos o esperava? A criança há tempos tinha sido internada por ferimentos físicos provocados pelos maus-tratos. Foi cuidada no corpo e ninguém se importou com os danos psicológicos que lhe dilaceravam a alma!

Onde estavam os professores, vigilantes e demais pessoal da escola que o pequeno Leandro frequentava? No dia da ocorrência, dizem que não havia porteiro e a porta da escola estava aberta. Só os primos e o irmão se aperceberam do que se estava a passar e quando o viram correr para o rio foram no seu encalço, mas não o conseguiram deter.

O pequeno Leandro faltou à aula do último tempo da manhã, mas quando apareceu na cantina para almoçar, os maus-tratos, deviam ser psicológicos, continuaram. Na cantina, ninguém percebeu o que se passava?

Onde estão as medidas do Ministério da Educação, para pôr cobro a um fenómeno que sempre existiu, mas nunca como agora – o bullying?

Fui professora muitos anos e tais fenómenos, na altura, não passavam em claro, quer a mim

"Como seria o despertar do sono agitado que teria, ao pensar que um novo dia de tormentos o esperava? A criança há tempos tinha sido internada por ferimentos físicos provocados pelos maus-tratos. Foi cuidada no corpo e ninguém se importou com os danos psicológicos que lhe dilaceravam a alma!"

"No momento actual, os nossos professores estão tão inundados de burocracia que o tempo lhes falta para se dedicarem aos alunos. Estes são muitas vezes, números de uma estatística que tem de ser favorável à progressão na carreira."

"Que fazer? Agora chorar o pequeno Leandro, acompanhando a família e os colegas amigos – porque os tinha e pudemos ver, na TV, uma criança chorando convulsivamente a morte do amigo."

quer aos meus colegas. Em muitos casos a nossa actuação atempada evitou o que agora veio a acontecer. Talvez nessa altura, as atitudes não fossem tão dramáticas, por parte das vítimas, mas deixariam marcas muito desastrosas para o desenvolvimento harmonioso das crianças, se não fossem minimizadas a tempo. Como? Com aquilo que agora não vejo: ensino personalizado. No momento actual, os nossos professores estão tão inundados de burocracia que o tempo lhes falta para se dedicarem aos alunos. Estes são muitas vezes, números de uma estatística que tem de ser favorável à progressão na carreira.

Que fazer? Agora chorar o pequeno Leandro, acompanhando a família e os colegas amigos – porque os tinha e pudemos ver, na TV, uma criança da mesma idade chorando convulsivamente a morte do amigo.

Será que levantei um pouco o véu para mostrar quais as motivações que levaram o pequeno Leandro a querer morrer? Sem acusar ninguém, como expliquei de início, espero que cada um dos que de perto lidam com o fenómeno do bullying, façam um exame de consciência, para que não tenhamos de chorar novos casos "Leandro".

PÁGINA ON-LINE: <http://opimpolho.no.sapo.pt> • BLOG: <http://sarmiento-news.blogspot.com>

**PIMPOLHO** □ DESENHO E TEXTO DE: © José Sarmiento • 725  
O planeta Terra é uma ... pertence ao Concelho ... e ao Distrito Universo!!!...  
aldeia global... Sistema Solar...

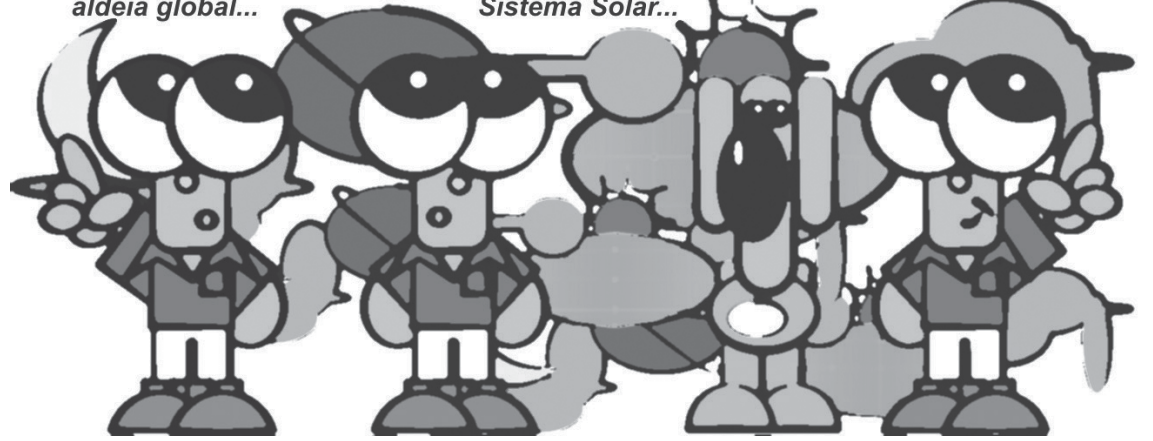

### Sessão da Onda Poética no Festival Tucátulá

## "Ai Portugal, Portugal!"

Amanhã à noite, a Onda Poética vai integrar o Festival Tucátulá (organização da Câmara Municipal), no auditório da Junta de Freguesia de Espinho, com um espectáculo poético-musical intitulado "Ai Portugal, Portugal!"

Trata-se da colagem de textos e canções de vários autores portugueses, desde o século XIX até

à actualidade, "através dos quais se pode aquilatar da perspectiva crítica e amarga que têm do seu país."

Com concepção, guião e coordenação de Anthero Monteiro e secretariado de Manuela Correia, as leituras desta sessão estarão a cargo de Amílcar Mendes, Anthero Monteiro, Diana Devezas, Luís Carvalho, Ana Afonso, Ana Almeida Santos e Rafael Tormenta.

Outros colaboradores: António Regedor, António Luiz, Bebiana Ribeiro, Carlos Jorge, Carlos Luís Gaio, Edgar Carneiro, Gabriela Ramalho, Gilberto Pereira, Graça Vasconcelos, Isabel Graça, João Arezes, Juliana Oliveira, Maria do Céu Reis e Maria Mar.

Colaboração musical: Carlos Andrade (voz e guitarra acústica). Apoio técnico: Fonseca e Rui Fonseca.

### O quê? Quem? Quando? Onde?

Onda Poética  
– "Ai Portugal, Portugal!"  
Sexta-feira (12 de Março), 21.30 horas, no auditório da Junta de Freguesia de Espinho (Rua 23).  
Contactos:  
22 764 37 88 e 91 928 7338  
[antero.monteiro@gmail.com](mailto:antero.monteiro@gmail.com).

### Doze anos de Onda Poética

A Onda Poética começou nesta cidade de Espinho, na Livraria Livramar, na Rua 62, em Março de 1998, por iniciativa da própria livraria e da Elefante Editores e com a colaboração do poeta Anthero Monteiro, seu coordenador.

Os seus colaboradores provêm de Espinho, mas também do Porto, Vila Nova de Gaia e do concelho de Santa Maria da Feira.

Com o encerramento da livraria, a tertúlia andou, algum tempo, perdida pelas degradadas instalações da Bibli-

oteca Gulbenkian local, até que passou para o Bar Dominó do Casino de Espinho, aí "residindo" alguns anos.

Como, porém, as regras das salas do jogo não permitiam a entrada a menores de 18 anos, o que prejudicava o objectivo de sensibilização dos mais jovens para a poesia, a Onda Poética tem-se realizado na sala das sessões da Junta de Freguesia de Espinho, na segunda quinta-feira de cada mês.

Passaram pela Onda, nestes doze anos, inúmeros escritores e poetas,

actores e "diseurs" de renome, cantores, músicos e grupos musicais e algumas personalidades hoje muito conhecidas do teatro, das novelas e da televisão. Entre os "residentes" contam-se meia dúzia de poetas com obra publicada.

A Onda Poética tem ainda um historial de inúmeras exposições em bares, livrarias, bibliotecas e associações culturais em dezenas de localidades de Espinho, Porto, Feira, S. João da Madeira, Ovar, Vila Nova de Gaia, Fomalhão, entre muitas outras.

### Faleceu o maestro Gunther Argglebe

Faleceu o maestro Gunther Argglebe, de 76 anos, na sexta-feira, na Granja (zona da praia), onde morava.

Nascido no Porto e filho de

alemães, Gunther Argglebe foi o primeiro maestro da Orquestra do Porto.

Gunther Max Puttker Argglebe estudou regência com o maestro

Herbert Von Karajam e criou o Ciclo Portuense de Ópera do Porto, além do Orfeão da Madalena.

O funeral realizou-se na segunda-feira.

Comparamos todos os artigos em:  
**OURO \* PRATA \* JÓIAS**  
**CAUTELAS DE PENHOR**

Pagamos melhor e a dinheiro

2.º e ÚLTIMO ANDAR • HONESTIDADE - SIGILO - PRIVACIDADE

Rua 23, n.º 174 - Edifício S. Pedro - Sala Y - ESPINHO • Tlm.: 96 587 98 72

**CLÍNICA MÉDICO**  
LEOPOLDINA SANTOS TAVARES  
MÉDICA DENTISTA

TERAPIA DA FALA - Andreia Tavares

Acordos: ACASA - CGD - MULTICARE

Rua 23, n.º 773 - 1.º Esq. - 450-277 ESPINHO

Telef. 22 732 41 21 • Tlm. 967 742 865



**GABINETE DE  
RADIOLOGIA  
DE ESPINHO**  
Dr Krug Noronha

DRA. HELENA CUNHA (Dir. Técnica) – DR. CARLOS KRUG NORONHA

DR. JOSÉ LUÍS KRUG – DRA. M. CARMO VASCONCELOS – DR. NUNO KRUG NORONHA

Acordos com: ADSE, SAMS, PORTUGAL TELECOM, PSP, GNR, CGD, ACASA, MINIST. JUSTIÇA, CTT, MEDIS, MULTICARE, SNS e ADVANCECARE

Consultório: R. 20, n.º 1436 r/c • Telef. 227334100 • Fax: 227334110 • Horário: Das 8 às 19h00

**Especialidades:**  
– Radiologia Geral Digital  
– Radiologia Dentária Digital  
– Mamografia Digital  
– Ecografia  
– TAC  
– Análises Clínicas

# O regresso dois anos depois Marques Pires é o novo comandante da Divisão Policial de Espinho

O comissário José Marques Pires, que até dia 4 comandou a Divisão Policial de Matosinhos, é desde quinta-feira passada o novo comandante da Divisão Policial de Espinho, substituindo, no cargo, o comissário Cristina Marques que deverá ser promovido, dentro em breve, ao posto de subintendente que o levará até aos Açores.

Marques Pires, na altura subcomissário, já foi segundo comandante da então Secção Policial de Espinho da Polícia de Segurança Pública que era comandada, em 2008, por o agora subintendente, João Paulo Caetano, actualmente a terminar uma comissão de serviço em Timor e que deverá assumir novas funções no Comando de Polícia de Aveiro.

O agora comandante de três das esquadras da Divisão Policial de Espinho, subcomissário Luís Vieira esteve em funções de comandante interino, até à passada quinta-feira, altura em que passou o testemunho ao novo

comandante, comissário Marques Pires.

Segundo apuramos, deverá estar para chegar mais um novo oficial de polícia que irá exercer o cargo de segundo comandante da Divisão Policial de Espinho.

Entretanto, antes da partida do ex-comandante da Divisão Policial de Espinho, Cristina Marques, realizou-se um almoço de despedida onde esteve presente o comandante distrital Aveiro, o intendente Manuel Gomes do Vale.

**Manuel Proença**

## Apreensão na Feira dos Peludos, condutor alcoolizado e...

# Advogado detido por alegadas injúrias a agente policial

A Polícia de Segurança Pública deteve, ao início da madrugada do primeiro dia do mês, um advogado, de 47 anos, por alegadas injúrias a elemento policial.

Os agentes policiais detiveram, entretanto, na sexta-feira, um homem de 59 anos, por condução de automóvel, acusando uma taxa de alcoolemia de 2,60 g/l – recorde-se que quando a taxa de alcoolemia é igual ou superior a 1,20 g/l, os agentes de autoridade detêm o condutor.

Entretanto, no domingo, na Feira dos Peludos, a PSP deteve um latão, de 41 anos, por suspeita de usurpação. O indivíduo tinha exposto para venda ao público 38 DVD.

Durante a semana que passou, a Esquadra de Trânsito registou cinco acidentes de viação, dos quais não resultaram feridos e levantou 240 autos de contra-ordenação, por infracção às regras de trânsito.

**Manuel Proença**

## Direitos e deveres dos consumidores

Para assinalar o Dia Mundial dos Direitos do Consumidor, o Centro de Informação Autárquico ao Consumidor do município de Santa Maria da Feira vai realizar uma conferência sobre direitos e deveres dos consumidores, no dia 16 de Março, pelas 14.30 horas, no auditório da Biblioteca Municipal. A participação é gratuita.

"O consumidor há 60 anos atrás e o actual" é o primeiro tema desta conferência, apresentado por Beja Santos, da Direcção-Geral do Consu-

midor. Segue-se a intervenção de Joaquim Pereira, da Associação Empresarial de Santa Maria da Feira, que terá como tema "O comércio num novo contexto de consumo: o processo de decisão de compra". André Regueiro, da DECO, vai falar sobre "Desafios ao consumidor no século XXI" e Dulce Nascimento, dos Julgados de Paz de Santa Maria da Feira, vai centrar a sua intervenção nos "Meios alternativos de resolução de conflitos". No final das intervenções, haverá um espaço de debate.



## Na Rua 19 Vai mais um Stop?!

A Rua 19 e as ruas perpendiculares, entre as Ruas da Congosta (Anta) e a Avenida 32, tiveram, durante algum tempo, sinais de Stop. Na altura, os condutores foram surpreendidos com esta medida da Câmara Municipal de Espinho, que visava, certamente, a maior fluidez do tráfego para a entrada e saída da cidade.

Entretanto, há muito pouco tem-

po, voltou-se, de repente, à primeira forma – àquela que já estava implementada há muitos anos, sem os sinais de Stop nas transversais. Os condutores foram, novamente, surpreendidos com esta alteração que não se sabe muito bem até quando perdurará!...

**Manuel Proença**



...com legenda!

Até ao fecho desta edição ainda carecia de sinalização/semáforos um dos cruzamentos da artéria 20 onde ocorreu um acidente (como documenta a imagem) aquando do temporal da tarde do último sábado de Fevereiro



Foto JORGE CUNHA

## Orientado por Lurdes Couto Origami na biblioteca

Decorreu no sábado, na Biblioteca Municipal de Espinho, mais um atelier de origami para adultos, orientado por Lurdes Couto.

Durante toda a manhã, os participantes aprenderam a criar pequenos objectos (vestidos e ramos de flores)

através da técnica da dobragem de papel, no âmbito do Dia Internacional da Mulher.

No final, todos presentes mostraram grande entusiasmo pela actividade, sugerindo a realização de mais iniciativas deste género.

## Tabernas, restaurantes e feira da Viagem Medieval – candidaturas abertas

As candidaturas para restaurantes, tabernas e feira franca da Viagem Medieval'10 abriram na passada segunda-feira, dia 8 de Março, e decorrem até 9 de Abril. Os programas da consulta e regulamentos de participação estarão disponíveis no site [www.viagemmedieval.com](http://www.viagemmedieval.com), empresa municipal Feira Viva, Federação das Colectividades do Concelho, Posto de Turismo e Museu dos Lóios.

A área alimentar da Viagem Medieval – restaurantes – é um espaço de animação e convívio que pretende dar a conhecer ao público, residente e visitante, os sabores e hábitos alimentares característicos da época medieval. Este espaço proporciona aos participantes momentos de criatividade no que respeita à criação das ementas, à forma de apresentação dos

pratos e à decoração do espaço. Com os mesmos objectivos, as tabernas destinam-se confecção de refeições rápidas e ligeiras, de acordo com o enquadramento medieval.

As feiras representam uma das expressões mais interessantes do período medieval, constituindo locais privilegiados de negócio, de encontro e de lazer, a que acorriam centenas de pessoas. Durante a Viagem Medieval, artesãos, mercadores, regatões e artífices dos quatro cantos do reino de Portugal instalam-se em Santa Maria da Feira para fabricarem e comercializarem os seus produtos.

A edição deste ano da Viagem Medieval em Terra de Santa Maria realiza-se de 29 de Julho a 08 de Agosto e vai recriar a fundação de Portugal.

## Rock com CJ Ramone e Legendary Tigerman

CJ Ramone, baixista da mítica banda norte-americana de punk-rock "Ramones", e Legendary Tigerman, que em 2009 reafirmou o seu talento com a edição do álbum *Femina*, são presenças confirmadas no ROCK.VFR'10, que terá lugar no palco do Cineteatro António Lamoso, em Santa Maria da Feira, nos próximos dias 19, 20, 26 e 27. A entrada é livre.

O ROCK.VFR'10 traz a Santa Maria da Feira sete projectos nacionais e um norte-americano, que serão apresentados ao público em dois fins-de-semana consecutivos, sempre a partir das 22 horas.

Sean Riley & The Slowriders (19 de Março), CJ Ramone (20 de Março), The Legendary Tigerman (26 de Mar-

ço) e Slimmy (27 de Março) encerram cada uma das noites do ROCK.VFR, que conta ainda com a presença de João Coração, D30, Os Tornados e Lobo, respectivamente.

Lotações praticamente esgotadas, críticas extremamente positivas e ampla participação dos jovens. Têm sido assim as últimas edições do ROCK.VFR, projecto que tem reafirmado a aposta do município feirense na divulgação e promoção musical e na dinamização de uma sala de espectáculos que é uma referência nacional pelos eventos que acolhe.

Esta é uma organização da Câmara Municipal de Santa Maria da Feira e mais informações sobre a mesma podem ser obtidas através do 256370887.

## Poesia, dança e artes plásticas

# Tucátulá recheado de actividade

Fotos EDGAR TAVARES

Depois da abertura partilhada com as comemorações do Centenário da República na conferência "As mulheres na primeira República", protagonizada por Maria de Jesus Barroso e de duas noites recheadas de boa música, o Tucátulá 2010 continua este fim-de-semana com poesia, dança e artes plásticas.

O Tucátulá – Um Festival, organizado pela Câmara Municipal de Espinho e sempre realizado em parceria com os agentes culturais locais, na sua edição de 2010 decorre até 9 de Maio e integra 30 iniciativas das mais diversas áreas, confirmando-se como um festival eclético e vasto.

A primeira iniciativa do Tucátulá 2010 assinalou também a abertura do programa de comemorações do Centenário da República com a conferência "As mulheres na primeira República", protagonizada por Maria de Jesus Barroso. O festival seguiu, entretanto, com duas noites E.P. que, pelas mãos de Nuno Neves, na sexta e no sábado, proporcionaram ao muito público que marcou presença excelentes momentos de música, por bandas e músicos emergentes e promissores.

Este ano em nova casa, o auditório da Cooperativa Nascente, o E.P. abriu com a actuação dos "The Mystery Artist" e "Wingman". Na noite de sábado, o palco pertenceu a Noiserv e ao já conhecido B Fachada, cartaz que atraiu mais pública do que a casa levava e público animado que ficou a pedir mais.

Com uma vertente especialmente dedicada aos mais pequenos, este Tucátulá 2010 também encheu as medidas dos mais pequenos no seu primeiro fim-de-semana com a realização de dois animados workshops: no sábado dedicado ao desenho e pensamento criativo, com a artista plástica Laura Bártolo e o actor Luís Veríssimo; no domingo dedicado à dança, com Carolina Freire e Raúl Carvalho, que tomaram o conto de Sophia de Mello Breyner, a "Menina do Mar", como ponto de partida.

Entretanto, também no âmbito do festival, a Câmara Municipal de Espinho promove um novo ciclo de iniciativas este fim-de-semana que voltou a dar enfoque ao carácter eclético deste festival da cultura do concelho, que a cada ano se estende a novos públicos e outros espaços.

Na sexta-feira, dia 12, pelas 21.30 horas, a noite será de poesia, com o espectáculo "Ai, Portugal, Portugal!", pela Onda Poética, no auditório da Junta de Freguesia de Espinho.

No sábado, dia 13, pelas 14.30h realizar-se-á o workshop de artes plásticas, "Tu cá no FACE e o mar cá dentro", a decorrer no Face – Museu Municipal de Espinho, orientado por Vanessa Rendeiro e dirigido a crianças dos 7 aos 13 anos que, para participa-



Actuaram sábado à noite, no Auditório da Cooperativa Nascente, no âmbito do Festival E.P. do Tucátulá 2010, os Noiserv de David Santos e B-Fachada



rem, se devem inscrever previamente na Divisão de Acção Cultural da Câmara Municipal de Espinho.

Ainda no sábado, pelas 21.30h, no auditório da Junta de Freguesia, João Costa, bailarino e coreógrafo, com um vasto curriculum na área da dança contemporânea, interpretará dois solos, uma coreografia e uma improvisação surpreendentes.

Domingo, dia 14, pelas 16 horas,

no Centro Multimeios, a Escola de Bailado Adriana Domingues apresentará a coreografia "Pedro e o Lobo" num espectáculo que se dirige a toda a família.

Mas tudo isto e muito mais está disponível no site na sua totalidade, disponível no sítio da Câmara Municipal de Espinho ([www.cm-espinho.pt/tucatula\\_2010](http://www.cm-espinho.pt/tucatula_2010)).

Sandra Soares

## MULTI ARTES

Fornecemos todo o tipo de apoio e serviços

Trolha \* Pintor \* Assentamento de cerâmica e granito \* Isolamentos \* Carpinteiro Serralheiro \* Picheleiro \* Electricista \* Restaurações \* Envernizamentos Jardineira \* Podas \* Limpezas \* Mudanças \* Sucatas \* E muito mais

Aqui encontra a solução — **F. Carvalho**

Tlf./Fax. 22 734 6363 — Tlm. 91 954 1978

CONCELHO DE ESPINHO

TÁXIS de 5 e 7 lugares

800 208 202

CHAMADA GRATUITA

Tlm. 96 247 02 42 • 96 411 83 50

### Aluga-se

Espinho – Rua 23 – Escritórios p/ serviços \* Aeroclube – Escritório c/ cozinha e wc \* T3 – Espinho

T2 – S. Félix da Marinha

Santa Maria da Feira – T2 e T3

### Vende-se

Espinho – T2 e T1 – Novo \* Terreno para 1 moradia – Anta \* T2 c/ águas furtadas. Boas áreas. Bom preço – Rua 19 \* Apartamento T4 de luxo no centro de Espinho – Novo \* T1 usado – Bom preço – Centro de Espinho.

Esmoriz – EN 109 – Apartamentos novos T2 e T3



## Universidade Sénior com chá (e scones)... à inglesa

Fotos SS



Foto VÍTOR LANCHÁ

## ...Que delícia!

**Quem passou a tarde de segunda-feira na sede da Universidade Sénior, apenas precisou de usar um pouco a imaginação para se ver num qualquer requintado salão em terras de sua Majestade, D. Isabel II, degustando verdadeiras delícias, num chá servido à inglesa. Delicious...**

Esta foi a terceira iniciativa do género levada a cabo sob a orientação da professora de inglês da Universidade Sénior, Maria de Lourdes Pinto Correia, que contou com a preciosa colaboração das suas alunas da turma de inglês II e da turma de cultura inglesa, até porque, desde a louça, às flores e decoração da sala, tudo foi levado de casa e quanto aos scones e bolo inglês também foram confeccionados por professora e alunas, pelo que a verba angariada com o evento reverteu inteiramente para os cofres da Universidade.

A iniciativa envolveu muito trabalho, recompensado com a grande adesão dos utentes da Universidade (cerca de 70), mas também professores da instituição e entidades oficiais que não faltaram ao convívio. A Câmara Municipal esteve represen-



tada pelo seu vice-presidente, Vicente Pinto e o presidente da Junta de Freguesia de Espinho, Rui Torres, fez questão de distribuir rosas por todas as senhoras presentes à sua chegada.

Aliás, porque se tratava do Dia da Mulher, assinalado a 8 de Março, as senhoras também já haviam sido contempladas com uma rosa vermelha à entrada da sala e homenageadas com uma pequena mostra de poesia. Também Maria Teresa Rowett declamou um poema especialmente escrito para a ocasião e muito aplaudido, inti-

tulado "Latiffa".

Ao poema seguiu-se então o chá servido com todo o requinte e pormenor. Chá verdadeiramente inglês, com natas ou umas gotas de limão, acompanhado com bolo de fruta inglês e scones barrados com manteiga, coberta com compota a que se acrescentam as natas, como explicou Maria de Lourdes Pinto Correia aos presentes.

O chá das cinco, que neste caso foi servido um pouco mais cedo, é um verdadeiro hábito inglês, mas que, como a professora

também explicou, foi introduzido nas cortes inglesas por uma portuguesa, a princesa Catarina de Bragança casada com o monarca inglês Carlos II.

Já no final do evento e agradada com a forma como tudo decorreu Maria de Lourdes Pinto Correia explicou que esta é uma forma de proporcionar uma tarde diferente e também de cultura aos utentes da Universidade Sénior, pois "já que muitos não podem ir a Inglaterra, trazemos a Inglaterra até eles."

Sandra Soares

## Colheitas de sangue

No âmbito do trabalho desenvolvido pela Associação de Dadores Benévolos de Sangue do Lions de Espinho em parceria com o Instituto Português de Sangue decorreram na passada semana mais duas colheitas de sangue em instituições do concelho.

A Escola Secundária Dr. Manuel Laranjeira acolheu a 3 de Março uma colheita que contou com 32 presenças tendo sido efectuadas 23 colheitas. Apenas três dos dadores eram repetentes.

No sábado, coube à Santa casa da Misericórdia de Espinho acolher uma iniciativa idêntica que contou igualmente com 32 presenças, tendo sido efectuadas 26 colheitas, cinco de novos dadores.

Entretanto, no próximo sábado realiza-se uma nova colheita de sangue, a decorrer na Marinha - Silvalde.

## Segunda semana de "Nine" no Multimeios

Pela segunda semana, a Sala Tempus do Centro Multimeios de Espinho tem prevista a apresentação da película "Nine", de Rob Marshall, protagonizada por um elenco de luxo, com Daniel Day-Lewis, Marion Cotillard, Penélope Cruz, Nicole Kidman e Kate Hudson.

As sessões decorrem pelas 16 e 22 horas, mas nos dias 12, 13 e 14 (sexta, sábado e domingo) as mesmas não se realizarão.

Entretanto, ainda no mês do Março, o Multimeios apresenta: "O Laço Branco" - 18 a 24 -, de Michael Haneke, com Christian Friedel e Ernst Jacobi (Palma de Ouro no Festival de Cannes, Melhor Filme Estrangeiro dos Globos de Ouro e nomeado para o Óscar na mesma categoria).

## "Vincent, Van e Gogh" no Auditório de Espinho

"Vincent, Van e Gogh" é o nome da peça teatral levada ao palco do Auditório de Espinho (AdE) na noite de dia 19 de Março, pela Peripécia Teatro.

São também estes os nomes de três dos personagens que ocupam um espaço com pincéis, telas, chapéus e cavaletes. Através da relação e o jogo destes personagens com os objectos emergem figuras e situações que marcaram a vida e a obra de Van Gogh. Os bilhetes para o espectáculo custam 7 euros, havendo descontos para maiores de 65 e menores de 25 anos.

E serigrafias, litografias, gravuras de muitos outros...

# Desenhos de Siza Vieira no FACE

A galeria do FACE – Fórum de Arte e Cultura de Espinho acolhe até dia 2 de Abril uma vasta exposição de serigrafias, litografias e gravuras de diversos autores e ainda uma mostra de "Desenhos" de Álvaro Siza Vieira, em exposição itinerante da Cooperativa *Árvore* que contou com a presença da vereadora da câmara Municipal de Espinho, Manuela Aguiar, na sua abertura.

A vereadora Manuela Aguiar circulou entusiasmada por entre serigrafias, litografias e gravuras acompanhada pelo arquitecto Rui Lacerda e por Armando Bouçon, responsável pelo Museu Municipal também instalado no FACE. A vereadora admirou a qualidade dos trabalhos, sublinhando que muitos se encontram disponíveis para venda e "a um preço acessível".

Nesta exposição é então possível apreciar desenhos do arquitecto Álvaro Siza Vieira, serigrafias dos pintores Ângelo de Sousa, Júlio Pomar, José Emídio entre outros e gravuras dos pintores Carlos dos Reis, Júlio Resende, Ana Maria e Roberto Machado.

Relativamente aos seus "Desenhos", Álvaro Siza revela no catálogo da exposição que a maior parte "obedece a um fim preciso: encontrar a Forma que responda à Função e da função se liberte – e do esforço – abrindo-se a imprevisível destino. Simultaneamente ou não, "ao lado", surge outro desenho. Desenho de prazer, de ausência, de repouso, cruza-se com o outro, pois de nada nos alheamos por inteiro. Um ou outro podem surgir na mesma folha de pa-



Fotos SS

pel, aparentemente estranhos, voluntária ou involuntariamente relacionados."

E continua: "Pode um retrato minucioso ou um risco ao acaso iluminar no instante a paciente pesquisa, percorrendo os corredores da memória, sem que haja apelo ou consciência disso. Desenho é projecto, desejo, libertação, registo e forma de comunicar, dúvida e descoberta, reflexo e criação, gesto contido e utopia. Desenho é inconsciente pesquisa e é ciência, revelação do que não se revela ao autor, nem ele revela, do que se explica noutro tempo. Liberto o outro desenho conduz ao desenho consciente."

Álvaro Joaquim de Melo Siza Vieira nasceu em Matosinhos em 1933, estudou arquitectura na escola de Belas-Artes da Universidade do Porto e foi professora na Faculdade de Arquitectura da mesma universidade. Construiu a sua primeira obra em 1954 e é

no Porto que exerce a sua profissão, sendo membro da Academia Americana de Artes e Ciências, do Royal Institute of British Architects, do American Institute of Architects, da Académie d'Architecture de France e da Europea Academy of Sciences and Arts. Quanto às restantes obras em exposição, integram a exposição itinerante da *Árvore* – Centro de Difusão de Múltiplos e Estampas Originais. As oficinas de gravuras, litografia, serigrafia, fotografia e cerâmica são consideradas como uma marca de diferença e singularidade daquela cooperativa, garantindo um significativo volume de produção própria de originais exclusivos da autoria dos mais variados artistas, desde os muito consagrados até aos que, pela mão da *Árvore* iniciam a aventura da afirmação na área das artes plásticas.

A cooperativa iniciou a sua actividade em 1963 e a oficina de serigrafia abriu em 1979 produzindo até hoje

alguns milhares de múltiplos, quer em edição da *Árvore*, quer para satisfazer encomendas do exterior. A serigrafia é uma técnica de impressão que utiliza um bastidor de tecido muito fino, impermeabilizado em alguns pontos e que autoriza a estampagem em suportes variados. É a única técnica de estampagem que não inverte a imagem em relação à matriz.

A oficina de gravura da *Árvore* foi montada em 1983 e nela se têm realizado várias edições feitas por alguns dos mais conhecidos artistas. Gravar é sempre inscrever um traçado sobre uma matéria dura (metal, pedra ou madeira). Por meio de uma técnica adequada e após uma operação de tiragem este traçado pode ser transferido para um certo número de folhas de papel. Gravura original é aquela em que tanto o desenho de origem, como o traçado na matéria dura, foram feitos pelo mesmo artista.

A litografia baseia-se no antago-

nismo existente entre a água e as matérias gordas, entre as quais se encontra a tinta litográfica. Sobre uma pedra calcária de grão fino, o artista desenha o que pretende estampar com um lápis gordo; em seguida, molha a superfície da pedra com uma solução de ácido nítrico e goma arábica dissolvidos em água, com a qual o desenho se fixa e as partes que não foram desenhadas, saturadas da solução, repelem a tinta que só adere ao desenho.

A oficina de litografia da *Árvore* foi montada em 1984 e está equipada com três prelos, dois deles do século XIX e com dezenas de pedras de calcário da Baviera.

Cada exemplar que se encontra à venda no FACE está marcado com dois números, um identificando a prova e o outro indicando o número total de exemplares produzidos (tiragem).

**Sandra Soares**



**A serigrafia é uma técnica de impressão que utiliza um bastidor de tecido muito fino, impermeabilizado em alguns pontos e que autoriza a estampagem em suportes variados. É a única técnica de estampagem que não inverte a imagem em relação à matriz.**

**A litografia baseia-se no antagonismo existente entre a água e as matérias gordas, entre as quais se encontra a tinta litográfica.**



1.º Aniversário – 13/03/10  
*Gonçalo Pinto da Costa*

A uma sexta 13 associa-se o azar.  
Só teu nascimento nesse dia,  
para esquecer maus presságios,  
e a sorte de nós se apoderar.  
*Parabéns. Teus pais e avós.*

**Clínica Médico-Dentária**  
***Rosa Neves, Lda.***

Rua 29, n.º 696 (entre as ruas 26 e 24)

Marcações pelos telef.: 22 734 01 16 e 91 496 13 67

**CLÍNICA RADIOLOGIA**  
**Dr. NELSON DE OLIVEIRA**

**www.drnelsondeoliveira.com**

## Prémio internacional para iniciativa integrada em "Noites de Galileu"

Foto ESPINHO.TV

# Jantar em Marte – evento mais inovador a nível mundial

A Fundação Navegar foi galardoada com o prémio para o evento mais inovador de entre todos que, a nível mundial, se realizaram durante a iniciativa "Noites de Galileu" com a organização de um "Jantar em Marte", em pleno planetário do Centro Multimeios.



Foi na noite de 24 de Outubro de 2009 que o planetário de Espinho se transformou numa nave interplanetária onde os participantes puderam viajar pelo Sistema Solar saboreando um Pato à Olympus Mons, um Tamboril à Valles Marineris ou uma Lasanha Vegetariana à Deimos, à medida que foram visitando o planeta Júpiter e as suas luas, o planeta Saturno com os seus anéis e recordando as observações feitas por Galileu à 400 anos atrás.

E foi com este jantar muito especial e diferente que a Fundação Navegar voltou a ser distinguida. Trata-se do terceiro prémio obtido internacionalmente pela Fundação que gere o Planetário de Espinho, depois da menção honrosa obtida com a actividade "Acampar no Planetário" em Abril de 2009 e o seu envolvimento na exposição "Da Terra ao Universo" que esteve patente em mais de 500 locais pelo mundo fora, e que ganhou o prémio do Ano

Internacional da Astronomia 2009/ Prémio Mani Bhaumik para excelência na educação e divulgação científica.

O evento realizado em Outubro do ano passado integrou a iniciativa "Noites de Galileu", um dos projectos chave da organização internacional para o Ano Internacional da Astronomia 2009 em que os diferentes temas das actividades desenvolvidas se centraram no legado deixado por Galileu. Consistiu numa

vasta selecção de actividades de divulgação, que incluíram observações, palestras e muito mais.

"Noites de Galileu" contou com a colaboração de investigadores, astrónomos amadores, professores, profissionais de planetários, centros de ciência de todo o mundo.

Ainda no âmbito desta iniciativa e a nível nacional, também se destacou o NUCLIO – Núcleo Interactivo de Astronomia que obteve uma

menção honrosa pelo número elevado de eventos levados a cabo durante esta iniciativa por um único grupo.

Entretanto, mais informações sobre este prémio assim como sobre as imensas actividades que se realizaram no Ano internacional da Astronomia estão disponíveis no site oficial do evento (<http://www.astronomy2009.org>).

Sandra Soares

## Pelo Serviço Educativo do Arquivo Municipal

# Mosteiro Medieval no FACE

Uma das lojas do FACE – Fórum de Arte e Cultura de Espinho está transformada num verdadeiro "Scriptorium Medieval" ou, traduzindo, numa sala de um qualquer mosteiro medieval, onde os monges copistas se dedicavam à árdua e dolorosa tarefa da escrita, produzindo trabalhos que ainda hoje nos maravilham.

Tal como vimos no filme "Nome da Rosa" protagonizado por Sean Connory e baseado no livro homónimo de Umberto Eco, os monges copistas eram figuras com papel de relevo na época medieval, mas cuja vida estava longe de ser tranquila e regalada.

Pelo contrário, levavam a cabo uma árdua e dolorosa tarefa na solidão das suas celas onde apenas paravam para rezar ou curtos momentos de descanso e é isso mesmo que quem visita o FACE pode agora desco-

brir na exposição "Scriptorium Medieval", gentilmente cedida pela Santa Casa da Misericórdia de Coimbra e que estará patente durante todo o mês de Março.

Esta é uma iniciativa organizada pelo Serviço Educativo do Arquivo Municipal e como Beatriz Fernandes, responsável pelo arquivo, fez questão de revelar na sua inauguração, visa dar a conhecer aos espinhenses uma realidade diferente, já que a história local não remonta à época medieval, nem Espinho tem escritos dessa época.

Por altura da inauguração, Beatriz Fernandes também revelou aos presentes alguns dos pormenores desta exposição e do trabalho que nela está representado, lembrando o papel fulcral dos monges copistas que além de saber ler e escrever numa época em que tal era raro, tinham também a tarefa crucial da tradução de importantes documentos e da sua cópia como garantia de preservação para memória futura.

Para além de recriar o espaço de trabalho de um monge copista, com os diversos móveis e utensílios de escrita, assim como os materiais utilizados para fabricar as tintas de diferentes cores, no passado sábado os presentes puderam mesmo fazer uma viagem no tempo já que olhando para o espaço vislumbraram mesmo um monge copista (algo modernaço, como referiu Beatriz Fernandes) laborando



Foto SS

na sua cela.

Esta exposição estará aberta ao público em geral durante o horário do Museu (10h às 19h), mas também

serão efectuadas outras actividades no seu âmbito, nomeadamente, visitas guiadas para as escolas, prevenindo-se ainda a realização de algumas

conferências com especialistas na época medieval.

Sandra Soares

«Defesa de Espinho» - 4067 - 2010-03-11

**CARTÓRIO NOTARIAL ESPINHO****PAULA CRISTINA LEITE - Notária**

Possui o acervo documental do antigo Cartório Notarial de Espinho

**JUSTIFICAÇÃO**

Certifico narrativamente, para efeitos de publicação, que neste Cartório Notarial, no livro de notas para escrituras diversas número Oitenta - P, a folhas três, se encontra exarada uma escritura de justificação outorgada no dia vinte e seis de Fevereiro de dois mil e dez, na qual FLORA DE OLIVEIRA MATOS, contribuinte fiscal n.º 171237307, solteira, maior, natural da freguesia de Anta, concelho de Espinho, aí residente no Largo de Altos Céus e AMÉLIA DE OLIVEIRA MATOS, contribuinte fiscal n.º 171237293, solteira, maior, natural da mencionada freguesia de Anta, residente no mencionado Largo de Alto Céus, declaram que, são donas e legítimas possuidoras, em comum e partes iguais, com exclusão de outrem, dos seguintes prédios:

1. URBANO, composto de casa térrea, destinado a habitação, com a área coberta de oitenta e seis metros quadrados, sito em Esmoães, freguesia de Anta, concelho de Espinho, a confrontar do norte com Américo Guimarães, do sul com António Gomes

Pinto Tomaz, do nascente com Largo de Altos Céus e do poente com prédio do próprio, não descrito na Conservatória do Registo Predial de Espinho, inscrito na respectiva matriz a favor de Aurora Domingues de Oliveira, sob o artigo 407, com o valor patrimonial de 996,84 euros, a que atribuem igual valor.

2. RÚSTICO, composto de terreno de cultura, sito em Altos Céus, freguesia de Anta, concelho de Espinho, com a área de dois mil trezentos e oitenta e seis virgula dezasseis metros quadrados, a confrontar do norte com caminho, do sul com Ana Marta e outros, do nascente com Manuel O. Teorgas (Catroio) e do poente com Águeda Rodrigues da Costa, não descrito na Conservatória do Registo Predial de Espinho, inscrito na matriz a favor de Aurora Domingues de Oliveira, sob o artigo 594, com o valor patrimonial de 39,47 euros, a que atribuem igual valor.

3. RÚSTICO - composto de terreno de cultura, com a área de quinhentos metros quadrados, sito em Altos Céus, freguesia de Anta, concelho de Espinho, a confrontar do norte com Ana de Oliveira Martins e sobrinhos, do sul com Américo Guimarães, do nascente com casa do próprio e do poente com Ana Marta, não descrito na Conservatória do Registo Predial de Espinho, inscrito na matriz a favor de Aurora Domingues de Oliveira, sob o artigo 597, com o valor patrimonial de 12,20 euros, a que atribuem igual valor. O certo, porém, é que as justificantes, não possuem título formal

que legitime o seu domínio sobre aqueles prédios, os quais vieram à sua posse, por doação verbal de sua mãe, a referida Aurora Domingues de Oliveira, no estado de viúva, residente que foi no lugar Altos Céus, freguesia de Anta, concelho de Espinho, por volta do mês de Novembro de mil novecentos e sessenta e um.

Que, não obstante, as justificantes, têm usufruído aqueles prédios, usando todas as utilidades por eles proporcionadas, pagando os respectivos impostos, com ânimo de quem exerce direito próprio, sendo reconhecidas por suas donas por toda a gente, fazendo-o de boa fé por ignorar lesar direito alheio, pacificamente porque sem violência, continua e publicamente à vista e com conhecimento de toda a gente, sem oposição de ninguém, tudo isto há mais de vinte anos.

Que, dadas as enunciadas características de tal posse, as justificantes adquiriram os citados prédios também por usucapião, título este que, por natureza, não é susceptível de ser comprovado pelos meios normais.

Está conforme com o original. Espinho, aos vinte e seis de Fevereiro de 2010.

A NOTÁRIA,  
a) Paula Cristina Silva Leite



«Defesa de Espinho» - 4067 - 2010-03-11 (2.ª publicação)

**Anúncio****CITAÇÃO DE AUSENTE EM PARTE INCERTA**

(artigos 244.º e 248.º CPC)

A CITAR: Gaspar Ferreira de Freitas.

Tribunal Judicial de Santa Maria da Feira - 3.º Juízo Cível

Processo: 1665/07.8TBVFR

Av. 25 de Abril - Palácio Justiça, 4520-161 Santa Maria da Feira

Execução para pagamento de quantia certa sob a forma comum

Valor: 8.068,70 euros

Exequente: Finicredito - Sfac, S.A.

Executados: Identité - Comércio de Marroquinaria Unipessoal, Lda. e Gaspar Ferreira de Freitas.

**OBJECTO E FUNDAMENTO DA CITAÇÃO**

Nos termos e para os efeitos do disposto nos artigos 248.º e ss. do Código de Processo Civil (CPC), correm éditos de 30 (trinta) dias, contados da data da segunda e última publicação do anúncio, citando o ausente Gaspar Ferreira de Freitas, com última residência conhecida na Rua 38, n.º 270, 1.º Dt.º, freguesia e concelho de

Espinho, para, no prazo de 20 (vinte) dias, decorrido que seja o dos éditos, pagar ou indicar bens para penhora, atento o facto de não terem sido encontrados quaisquer bens, podendo, no mesmo prazo, opor-se à execução, nos termos do n.º 5 do artigo 833.º do CPC.

Fica ainda advertido das consequências de uma declaração falsa ou da falta de declaração, nos termos do n.º 7 do artigo 833.º, ou seja, se não indicar quaisquer bens à penhora e posteriormente se verifique que tinha bens penhoráveis, fica sujeito a sanção pecuniária compulsória, no montante de 1% da dívida ao mês, desde a data da omissão até à descoberta dos bens.

O duplicado do requerimento executivo e a cópia dos documentos encontram-se à disposição do citando na Secretaria do Tribunal Judicial de Santa Maria da Feira - 3.º Juízo Cível.

**MEIOS DE OPOSIÇÃO**

Nos termos do disposto no art.º 60.º do CPC é obrigatório a constituição de advogado quando o valor da execução seja superior à alçada do tribunal de 1ª instância.

**COMINAÇÃO EM CASO DE REVELIA**

Caso não se oponha à execução consideram-se confessados os factos constantes do requerimento executivo, seguindo-se os ulteriores termos do processo.

**PAGAMENTO, DESPESAS E HONORÁRIOS**

Poderá efectuar o pagamento da quantia exequenda mediante o levantamento de guia de depósito junto do escritório do signatário nos dias e horas constantes do rodapé.

Pode igualmente solicitar, a qualquer momento, na secretaria do Tribunal, ainda que verbalmente, guias para depósito da parte líquida ou já liquidada do crédito do exequente que não estejam solvidos pelo produto da venda ou adjudicação de bens.

À quantia exequenda acrescem, além de juros calculados nos termos do pedido, a taxa de justiça e os honorários e despesas do solicitador de execução. Após a realização da penhora o valor dos honorários e despesas sofrerá agravamento, de acordo com a tabela publicada em anexo à Portaria n.º 708/2003, de 04.08.

Este edital encontra-se fixado na porta do último domicílio conhecido do citando, na Junta de Freguesia respectiva e no Tribunal Judicial da Comarca da última residência do citando. São também publicados dois anúncios consecutivos no Jornal "W-Defesa de Espinho". Os prazos começam a contar-se da publicação do último anúncio.

O Agente de Execução,  
Élio Sousa

Rua Entre Avenidas, 60 - 1.º esq., sala 4 - 4535-277 Paços de Brandão  
Telf. 22 081 2667 - Fax 22 744 5568 - e.mail4232@solicitador.net  
Horário de atendimento: 2.ª a 6.ª das 16h00 às 18h30

«Defesa de Espinho» - 4067 - 2010-03-11 (2.ª publicação)



JUSTIÇA TRIBUTÁRIA

SERVIÇO DE FINANÇAS DE ESPINHO - 0078

**ANÚNCIO****IDENTIFICAÇÃO DO(S) BEM(NS)**

VERBA N.º 1 - Uma máquina erosão de fio para cortar metais ferrosos e aço, cor cinza, marca Agie Cut, referência SPRINT 70 em bom estado de conservação e funcionamento, de valor presumível de 24.000,00 euros. Os bens estão localizados na Rua Cential 55 Silvalde.

**TEOR DO ANÚNCIO**

Armando Carneiro Costa, Chefe de Finanças do Serviço de Finanças ESPINHO-0078, faz saber que no dia 2010-05-12, pelas 10:30 horas, neste Serviço de Finanças, sito em RUA 26 N.º 605, ESPINHO, se há-de proceder à abertura das propostas em carta fechada, para venda judicial, nos termos dos artigos 248.º e seguintes do Código de Procedimento e de Processo Tributário (CPPT), do bem acima designado, penhorado ao Executado infra indicado, para

pagamento da dívida no valor de 22.540,88 euros, sendo 18.152,19 euros de quantia exequenda e 4.388,69 euros de acréscimos legais.

Mais, correm anúncios e éditos de 20 dias (239.º/2 CPPT), contados da 2.ª publicação, citando os credores desconhecidos e os sucessores dos credores preferentes para reclamarem, no prazo de 15 dias, contados da data da citação, o pagamento dos seus créditos que gozem de garantia real, sobre o bem penhorado acima indicado (240.º/CPPT).

O valor base da venda é de 16.800 euros, calculado nos termos do artigo 250.º do CPPT.

É fiel depositário(a) o(a) Sr(a) JOAQUIM JOSÉ DE OLIVEIRA FERREIRA DE SÁ, residente em AV.ª JORGE CORREIA 28 - PRAIA DA AGUDA, o(a) qual deverá mostrar o bem acima identificado a qualquer potencial interessado, entre as 10:00 horas do dia 2010-02-22 e as 17:00 horas do dia 2010-05-11 (249.º/6 CPPT).

Todas as propostas deverão ser entregues no Serviço de Finanças, até às 10:30 horas do dia 2010-05-12, em carta fechada dirigida ao Chefe do Serviço de Finanças, devendo identificar o proponente (nome, morada e número fiscal), bem como o nome do Executado e o n.º de venda 0078.2010.24.

As propostas serão abertas no dia e hora designados para a venda (dia 2010-05-12 às 10:30h), na presença do Chefe do Serviço de Finanças (253.º CPPT).

Não serão consideradas as propostas de valor inferior ao valor base de venda atribuído a cada verba (250.º N.º 4 CPPT).

No acto da venda deverá ser depositada a importância mínima de 1/3 do valor da venda, na Secção de Cobrança deste Serviço de Finanças. Os restantes 2/3 deverão ser depositados na mesma entidade, no prazo de 15 dias (256.º CPPT).

Se o preço oferecido mais elevado for proposto por dois ou mais proponentes, abrir-se-á logo licitação entre eles, salvo se declararem adquirir o bem em compropriedade. Estando presente só um dos proponentes do maior preço, pode esse cobrir a proposta dos outros, caso contrário proceder-se-á a sorteio para apurar a proposta que deve prevalecer (253.º CPPT).

**IDENTIFICAÇÃO DO EXECUTADO**

Nome: MOLDES SÁ & MONTEIRO, LDA.  
Morada: R. DE CENTIAL 55 - SILVALDE.

Data: 19-02-2010

O Chefe de Finanças,

a) Armando Carneiro Costa

**Telefones úteis**

A. Viação Espinho ..... 22 734 03 23  
Biblioteca ..... 22 733 58 69  
Bomb. V. Espinho ..... 22 734 00 05  
Bomb. V. Espinhenses ..... 22 734 00 42  
Câmara Municipal ..... 22 733 58 00  
Centro de Saúde ..... 22 733 40 20  
Cliesp ..... 22 733 04 10  
Clínica Costa Verde ..... 22 734 58 85

Clínica N.ª S.ª d'Ajuda ..... 22 734 26 95  
Clínica S. Pedro ..... 22 734 47 14  
Policlínica ..... 22 733 06 40  
CTT - Rua 19 ..... 22 733 06 31  
CTT - Anta ..... 22 733 06 61  
EDP - Avarias ..... 800 506 506  
EDP - Leituras ..... 800 507 507  
EDP - Comercial ..... 808 505 505  
Estação CP ..... 808 208 208

Fisioclínica ..... 22 731 49 86  
Brigada Fiscal ..... 22 734 11 96  
Hospital Espinho ..... 22 733 11 30  
Hospital V. N. Gaia ..... 22 379 42 11  
S. Sebastião (S.M.Feira) .... 256 37 97 00  
Junta Freguesia ..... 22 734 44 18  
PSP ..... 22 734 00 38  
Registo Civil ..... 22 733 20 60  
Repartição Finanças ..... 22 733 20 70

Saneam. Básico (avarias) .. 22 733 58 40  
Segurança Social ..... 22 734 19 56  
Táxis (Câmara) ..... 22 734 31 67  
Táxis (Conc. Espinho) ..... 800 208 202  
Táxis Costa Verde ..... 22 734 01 18  
Táxis (Graciosa) ..... 22 734 00 10  
Táxis União, Lda. .... 22 734 80 17  
Táxis Unidos ..... 22 734 22 32  
Táxis Verdemar ..... 22 734 35 00

Tesouraria Fazenda Pública 22 733 20 87  
Tribunal ..... 22 733 13 30

**Anta**

Farmácia ..... 22 734 11 09  
Farmácia Guedes de Almeida 22 732 20 31  
Junta Freguesia ..... 22 734 64 53  
Lar da 3.ª Idade ..... 22 733 09 00  
Unidade de Saúde ..... 22 733 40 60  
Táxi ..... 96 652 7887 / 22 732 52 42

**Guetim**

Junta Freguesia ..... 22 734 42 26

**Paramos**

Centro Social ..... 22 733 08 70  
Farmácia ..... 22 734 63 88  
Junta Freguesia ..... 22 734 27 10  
Reg. Engenharia ..... 22 734 20 23  
Unidade de Saúde ..... 22 734 50 01

**Silvalde**

Junta Freguesia ..... 22 734 40 17  
Unidade Saúde Marinha ..... 22 734 31 01  
Unidade Saúde Silvaldinho . 22 734 36 42





Raquel Amaral, Hugo Correia, Tiago Duarte, Nelson Sá, Ricardo Silva, Tiago Fonseca e Marco Brandão

## Com seis alunos "finalistas" ESPE "tecla"

Seis alunos da Escola Profissional de Espinho chegaram à final do Torneio Estudantil de Computação Multi-linguagem de Aveiro, depois de terem sido apurados na primeira fase, onde participaram cerca de duzentos alunos de todo o país.

Com a participação da ESPE, realizou-se a fase final da segunda edição do torneio TECLA. Promovido pela Escola Superior de Tecnologia e Gestão de Águeda – Universidade de Aveiro, o TECLA tem o intuito de despertar os jovens do ensino secundário para a área da programação de

computadores. "É um torneio que apela ao convívio, à competição e ao gosto pela área da programação."

A primeira fase realizou-se nas escolas participantes, correspondendo a todas as equipas um conjunto de quatro exercícios para resolver em duas horas e trinta minutos; exercícios

esses submetidos através de uma plataforma da Internet. A final realizou-se nas instalações da ESTGA e consiste numa prova semelhante à primeira fase, embora os problemas apresentados tenham um grau de dificuldade mais elevado.

Este ano e pela segunda vez, a ESPE conseguiu apresentar três equipas na final. As equipas compostas por alunos do 2.º ano do Curso Técnico de Informática e Gestão foram à final acompanhados pela professora Raquel Amaral, onde obtiveram honrosos lugares – 9.º (NN/Hugo Correia e Ricardo Silva), 14.º (The Chosen One's/Marco Brandão e Tiago Duarte) e 17.º (TNT/Nelson Sá e Tiago Fonseca) – entre vinte equipas participantes.



Hugo Correia e Ricardo Silva na nona posição

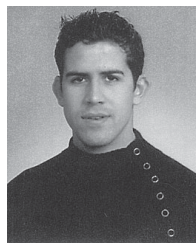

**OPINIÃO**  
**TÁ BOA**  
**ESSA!!!**

Bruno Bastos\*

### Casar... ou não!

Antes de mais não me canso de escrever que os meus textos não têm intenção de ferir ninguém e destinam-se unicamente a tentar divertir um pouco os leitores... Espero que assim seja!

Sempre ouvi dizer que, para as mulheres, o casamento é o relacionamento onde uma pessoa está sempre certa e a outra é o marido. Existem inclusivamente outras definições para

esta união entre homem e mulher, entre elas, o facto que o casamento é o triunfo da imaginação sobre a inteligência. Estudos científicos comprovam que os homens casados vivem mais que os homens solteiros... mas também têm mais vontade de morrer.

Mas nem tudo é negativo no matrimónio; para muitas pessoas, foi o que de melhor lhes aconteceu na vida. Conheço alguém que está casado há quinze anos e ainda hoje não passa um dia sem que ele trate a esposa por "querida", "doçura"... Acho isso tão maravilhoso que até lhe perguntei há pouco tempo:

– Como é que ao fim de quinze anos ainda consegues tratar a tua esposa por "querida", "doçura"? Eu tenho amigos casados há dois anos e... já não se podem ver!

– Trato a minha esposa assim porque já lá vão três anos que não me lembro do nome dela...

\* algo parecido com um humorista, mais conhecido por 91Cubanos8504292



Rute Miranda

**OPINIÃO**  
**TENDÊNCIAS**

"...ouvimos frequentemente que o cabelo cai na Primavera e no Outono..."

"...o que tem o cabelo a ver com as estações do ano? Nada!"

### Mito de queda

Hoje vamos desmistificar os falsos conceitos de queda de cabelo. Desde cedo que se associa a queda de cabelo às estações do ano; ou seja, ouvimos frequentemente que o cabelo cai na Primavera e no Outono... A pergunta é... o que tem o cabelo a ver com as estações do ano? Nada!

Embora ambos funcionem por ciclos, não têm qualquer influência um... no outro. O cabelo tem um ciclo de vida que se propaga em três fases, anagénica (nasce), catagénica (cresce) e telogénica (cai). Neste processo natural do cabelo, o importante é que este se encontre saudável para que a sua longevidade seja maior, porque num cabelo normal (saudável), quando cai um fio de cabelo já existe outro em fase anagénica dentro da derme; ou seja, o processo capilar é idêntico ao dos dentes de leite que são empurrados pelos definitivos.

É lógico que existem vários factores que podem influenciar e fa-

zer com que este ciclo deixe de existir, e é por isso que existem as pessoas sem cabelo (carecas), porque quando este ciclo não se processa, acontece precisamente o mesmo que quando perdemos um dente definitivo: não nasce mais.

É importante perceber que os tratamentos de prevenção de queda são importantes, pois fortalecem e revitalizam o cabelo; como tal este mantém-se saudável e muito mais resistente. Mas não menos importante é dizer que estes tratamentos não param a queda, pois se o cabelo já entrou na fase telogénica, ninguém o segura lá. O que podemos e devemos fazer é usar esses tratamentos para que o novo cabelo e o já existente se mantenha vitaminado e não caia prematuramente.

Acima de tudo é relevante esclarecer que não existe nada que faça nascer cabelo de uma forma natural.



SOLVERDE  
CASINOS - HOTELS

## CASINO ESPINHO



# MICHAEL JACKSON

... TRIBUTE DANCE ...

JANTAR / ESPECTÁCULO  
DE 3ª FEIRA A DOMINGO

Reservas 227 335 500

DESDE  
**20€ P.P.\***  
\*DOMINGO, 3ª, 4ª E 5ª FEIRA

solverde.pt



## Futebol veterano

# Indiscutível

**A secção de veteranos da Associação Desportiva de Esmojães realizou no sábado mais uma recepção ao Atlético Clube de Pernes (Santarém), com uma merecida vitória, embora tangencial (2-1).**

Foi um bom jogo muito bem disputado, com ambas as equipas a tentarem ganhar. Começou melhor a de Esmojães, a fazer pressão em toda a largura do campo, não dando espaços aos homens de Santarém. E foi sem surpresa que logo aos dez minutos os antenses faziam o um a zero, por intermédio de Vítor Bernardes, num cabeceamento de belo efeito, após a marcação de um pontapé de canto por Marcelino. Reagiram os homens de Pernes, mas a defesa de Esmojães estava sempre com atenção. O jogo passou então a ser um pouco de parada e resposta, mas até ao intervalo o resultado não se alterou.

Depois de feitas algumas altera-

ções nas equipas, o equilíbrio foi-se mantendo até que, nos últimos dez minutos, a equipa da casa voltou a impor-se com mais agressividade e numa jogada rápida de contra-ataque Dino meteu a bola na pequena-área e Tó Manel fez o dois a zero a cinco minutos do fim. E já perto do último apito, o Atlético de Pernes reduziu a desvantagem.

“Terminado o jogo e depois do banho foi no bom jantar que se cimentou a amizade e espírito veterano já existente entre estes dois clubes.”

O próximo jogo dos veteranos de Esmojães é com a equipa de Pedrulha (Coimbra).

### **Associação de Esmojães, 2 Atlético de Pernes, 1**

Jogo no Campo da Zona, em Esmojães.

Árbitro: José Cruz.

**Associação Desportiva de Esmojães** – Carlos Bernardes; Alfredo, Teixeira, Ilhó e Vicente; Vítor Bernardes, Marcelino, Canedo e Quim Martins; Dino (cap.) e Ilídio.

Jogaram ainda: Vítor Silva, Vítor Jorge, Tó Manel, Manuel Silva e Joca. Treinador. Quim Zé Sarreia.



**Atlético Clube de Pernes** – Silvino (cap.); Migas, Avelar, Pedro e Dionísio; Oscar, Emanuel, Jorge Tor-

menta e Paradiz; Sérgio e Said. Jogaram ainda: Jaime, Nené, José Botas e Pires.

Treinador: José Estrela. Marcadores: Vítor Bernardes, Tó Manel e Nené.

## Baixinhos

# Infantis A ganham em ronda de derrotas

Mais um fim-de-semana de intensa actividade da parceria Associação Desportiva da Freguesia de Anta/Baixinhos. Os infantis A receberam e ganharam por 4 a 0 a Anadia. Os infantis B receberam e perderam contra a Oliveirense por 2 a 1 num jogo em que venderam caro a derrota. A equipa de escolas A deslocou-se a Oliveira de Azeméis e embora tivesse jogado melhor que o adversário acabou por perder por 3 a 2. A formação B de escolas alcançou o resultado mais surpreendente, mas pela negativa, ao perder em Silvalde por 4 a 0. E a de escolas C atrasou-se ainda mais no campeonato ao perder em casa contra o Beira-Mar por 3 a 2. A primeira parte foi bastante azarada para os antenses. Os pré-escolas deslocaram-se à Feira e perderam por 4 a 1 realizando, no entanto, um bom jogo.

### **Anta/Baixinhos, 4 - Anadia, 0**

Infantis A: João Pedro, Bruno Moreira, Marinheiro, Samuel, Joel, Filipe Daniel e Leandro.

Jogaram ainda: Diego, João Nuno, Rui Alves, Tiago e Nuno Gonçalves.

Marcadores: Leandro e Samuel (3).

Excelente entrada dos Baixinhos pois impuseram um ritmo alto que os de Anadia não conseguiram acompanhar. E foi com total naturalidade que os antenses chegaram ao intervalo com uma vantagem de três golos, deixando inclusive outros tantos por marcar, tal foi a supremacia evidenciada. Com o jogo praticamente resolvido foi tempo de dar minutos a alguns jogadores menos utilizados e apesar destas alterações foi sempre a equipa da casa a comandar o ritmo da partida e a desperdiçar mais um bom par de oportunidades.

### **Anta/Baixinhos, 1 - Oliveirense, 2**

Infantis B: André, Orlando, Miranda, Maia, Marco, Gu e Dário.

Jogaram ainda: João Gonçalves, Cláudio, Hugo, Prieto e Lopes.

Marcadores: Gu.

A quarta jornada prometia um jogo pautado pelo equilíbrio e assim foi. Um jogo marcado pelo vento forte que se fez sentir durante toda a partida e que condicionou um pouco o futebol das duas equipas.

Na primeira parte e jogando a favor do vento, os Baixinhos controlaram a posse de bola, o que lhes permitiu mandar no jogo e serem a equipa mais perigosa. Sempre rápidos a sair para o ataque chegaram a vantagem à passagem do quinto minuto num óptima combinação entre Dário e Gu, com este a colocar a bola fora dos guarda-redes forasteiro. Neste primeiro período os locais foram sempre mais perigosos mas os visitantes chegaram ao empate em cima do intervalo um pouco contra a corrente do jogo.

Na segunda metade, a tendência do jogo mudou. A equipa de Anta sentiu muitas dificuldades devido ao forte vento contrário e à pressão exercida pela da Oliveirense. Ainda assim as primeiras oportunidades da segunda parte pertenceram aos Baixinhos que aproveitaram o espaço originado pelo avanço no terreno da formação visitante. E foi na resposta numa dessas oportunidades, através de um rápido contra-ataque, que os forasteiros chegaram ao golo que ditou o resultado final.

Nos últimos dez minutos, os antenses acusaram o golo sofrido e os visitantes não voltaram a marcar, porque André fez três boas intervenções a negar o terceiro tento visitante.

### **Oliveirense, 3 - Anta/Baixinhos, 2**

Escolas A: Tiago Mendes, Tomás Lapa, Miguel Castro, Paulo Tomás, Graça, Rodolfo e Quim.

Jogaram ainda: Pedro Guedes, Diogo Pinho, Hugo Fardilha, Chang e



Miguel Filipe.

Marcadores: Rodolfo e Graça.

Na segunda deslocação fora de portas consecutiva, os Baixinhos derrotaram a Oliveirense e perderam pela margem mínima.

Os Baixinhos até entraram bem no jogo e colocaram-se em vantagem logo aos quatro minutos. Tudo parecia bem encaminhado mas a equipa da casa nos dois primeiros lances em que chegou à baliza de Tiago Mendes concretizou de forma positiva. Os Baixinhos desorientaram-se e chegaram ao intervalo a perder.

Na segunda parte, os antenses reagiram, criaram várias situações de finalização, jogaram bem, mas por este ou aquele motivo não conseguiram concretizar e foram mesmo os da casa a aumentar o marcador através de livre directo.

Os Baixinhos não baixaram os braços, reduziram a vantagem e dominaram até ao final, mas por alguma

infelicidade e pontaria aos postes não conseguiram trazer pontos.

### **Anta/Baixinhos, 2 - Beira-Mar, 3**

Escolas C: Miguel, Nuno, Edgar, Rodrigo, Betinho, Brenha, e Diogo G..

Jogaram ainda: Fábio, Leandro, Chang, J. Bernardo e Pedro.

Marcadores: Betinho e Chang.

Com uma primeira parte desastrosa, a equipa de Anta deitou tudo a perder. Logo no primeiro minuto, os forasteiros adiantaram-se no marcador com uma jogada de contra-ataque. Os nervos apoderaram-se da equipa antense que tardava em assentar o seu jogo. Mas como o mal nunca vem só, num espaço de cinco minutos, os visitados ficaram sem dois dos seus jogadores mais influentes que se lesionaram. Aproveitou o Beira-Mar para chegar ao 3 a 0, ainda antes do intervalo.

A segunda parte foi completamente diferente da primeira, com o

Anta a assumir o jogo e a querer ganha-lo. Só a excelente exibição do guarda-redes contrário é que evitou o empate e quem sabe a vitória dos antenses.

### **Feirense, 4 - Anta/Baixinhos, 1**

Escolas C: Rafael, Naná, Rodrigo B., Rúben, Nuno A., Luís e Vasco

Jogaram ainda: Álvaro, Nuno P., Rodrigo Q., Simão T. e Ivo

Marcador: Rúben

Os Baixinhos deslocaram-se à Feira para discutir o jogo de igual para igual com o líder Feirense. E foi o que aconteceu durante toda a primeira parte com todos os intervenientes a esforçarem-se criando situações de perigo em ambas as balizas.

No entanto, com alguns erros defensivos e menos poderio físico, a equipa antense foi perdendo forças e na segunda parte não resistiu acabando por perder por números um pouco exagerados.

## Para cadetes (sábado) na Piscina Municipal

# Torneio Cidade de Espinho

No próximo sábado, pelas 15.30 horas, a secção de natação do Sporting Clube de Espinho irá organizar a oitava edição do Torneio Cidade de Espinho.

A prova terá lugar na Piscina Municipal de Espinho e é destinada ao escalão de cadetes (femininos com idade até 11 anos e masculinos até 12 anos).

Este torneio contará com a presença de cerca de duzentos nadadores em representação de dezoito clubes.

# Futebol popular Leões Bairristas na liderança

**Os Leões Bairristas assumiram o comando da I Divisão do Campeonato de Futebol Popular do Concelho de Espinho, ao vencerem o Corredoura de Paramos por 0-1, em encontro da 14.ª jornada.**

A equipa do Bairro Piscatório beneficiou, também, da derrota do Juventude dos Outeiros, que era o líder, diante o Rio Largo, por 0-2.

## I Divisão

Juventude Outeiros-Rio Largo ..... 0-2  
Magos Anta-Estrelas Vermelhas .. 1-0  
Cant. Rambóia-Quinta Paramos... 0-0  
Lomba Paramos-A. Esmojães ..... 0-2  
Corredoura-Leões Bairristas ..... 0-1  
Águias Paramos-AD Guetim ..... 1-2  
Cruzeiro Silvalde-Império Anta .... 1-3

## Classificação

	P	J	V	E	D	F-C
Leões Bairristas	33	14	11	0	3	25-7
Juv. Outeiros	32	14	10	2	2	32-10
Rio Largo	31	14	9	4	1	23-8
Cant. Rambóia	30	14	9	3	2	15-6
Império Anta	23	14	7	2	5	21-13
Corredoura	19	14	5	4	5	16-12
Magos Anta	16	14	3	7	4	13-17
Lomba Paramos	16	14	4	4	6	12-22
Quinta Paramos	16	14	3	7	4	16-16
A. Esmojães	15	14	4	3	7	12-16
Águias Paramos	15	14	4	3	7	19-27
Cruzeiro Silvalde	13	14	3	4	7	9-19
AD Guetim	8	14	1	5	8	8-23
Est. Vermelhas	2	14	0	2	12	1-26

## Próxima jornada

Quinta Paramos-Juventude Outeiros  
AD Guetim-Corredoura  
Leões Bairristas-Magos Anta  
A. Esmojães-Águias Paramos

Estrelas Vermelhas-Cruzeiro Silvalde  
Cantinho Rambóia-Império Anta  
Rio Largo-Lomba Paramos

## Melhores marcadores

Ludovic Quintas (L. Bairristas) .....	10
Vitor Moraes (Cant. Rambóia) .....	8
Jorge Varandas (Ág. Paramos) .....	6
Fernando Sousa (J. Outeiros) .....	6
Hélder Almeida (Corredoura) .....	6
José Severino (Império Anta) .....	6
Bruno Pinto (J. Outeiros) .....	5
Cristiano Félix (Águias Paramos) .....	4
Paulo Silva (Leões Bairristas) .....	4
Pedro Costa (Rio Largo) .....	4

## II Divisão

Aldeia Nova-Morgados .....	1-1
GD Idanha-Estrelas P. Anta .....	1-1
Novasemente-Desp. Regresso .....	2-3
Desp. Outeiros-Águias Anta .....	5-2
Ronda-Estrelas Divisão .....	0-1
B. Ponte Anta-Corga Silvalde .....	3-0
Folgou o Juventude Estrada	

## Classificação

	P	J	V	E	D	F-C
B. Ponte Anta	33	13	11	0	2	26-11
Desp. Regresso	31	13	10	1	2	30-15
Corga Silvalde	23	13	6	5	2	23-19
Morgados	22	13	6	4	3	18-13
Desp. Outeiros	20	12	6	2	4	22-15
Ronda	20	13	6	2	5	24-13
Estrelas Divisão	20	13	6	2	5	19-18
Novasemente	18	13	5	3	5	19-15
Aldeia Nova	18	13	5	3	5	15-17
GD Idanha	11	13	2	5	6	15-23
Águias Anta	8	13	2	2	9	19-31
Juv. Estrada	5	12	1	2	9	10-25
Estrelas P. Anta	3	12	0	3	9	7-32

## Próxima jornada

Corga Silvalde-Desportivo Outeiros  
Desportivo Regresso-Aldeia Nova  
Novasemente-Juventude Estrada  
Águias Anta-GD Idanha  
Estrelas Divisão-Estrelas Ponte Anta  
Morgados-Bairro Ponte Anta  
Folga o Ronda

## Melhores marcadores

Fernando Silva (Desp. Regresso) .....	10
Ricardo Manarte (B. Ponte Anta) .....	8
António Lopes (Estrelas Divisão) .....	6
Ricardo Pereira (GD Ronda) .....	5
Simão Alves (Águias Anta) .....	5
Rui Santos (Desp. Outeiros) .....	5
Vitor Reis (Corga Silvalde) .....	4
Américo Ribeiro (GD Ronda) .....	4
Nuno Marques (GD Ronda) .....	4
Daniel Carreira (Desp. Regresso) .....	4

**Manuel Proença**



## Em escolas A Tigres goleiam

**Pela segunda vez consecutiva a jogar em casa, e no relvado sintético, o Sporting Clube de Espinho (escolas A) já mostrou uma razoável adaptação ao tipo de terreno, partindo para uma agradável partida, vencendo o Vilamaiorense por 5-2.**

Com o vento a favor, o Sporting de Espinho iniciou a partida jogando no campo do adversário, com uma excelente organização de jogo, que depois de desperdiçar duas a três oportunidades de golo acertou com a baliza, abrindo o activo com um excelente golo de Rafael Rocha.



em favor da sua equipa.

Foi justa a vitória dos silvaldenses, numa partida onde na segunda parte foram bastante superiores.

## Sporting de Silvalde, 4 Anta/Baixinhos, 0

Jogo no campo de relva sintética do Complexo Desportivo da Seara, em Silvalde.

Alguns minutos depois aumentou a vantagem através de um golo de Simão.

Com a vantagem de dois tentos, a equipa da casa, com os níveis de confiança em alta, continuou a pressionar o seu adversário no seu reducto, e como tal, foi aumentando a contagem com naturalidade, marcando o 3-0 por João Moreira através de uma grande penalidade, chegando ao intervalo com mais um golo, o segundo da conta pessoal de Rafael Rocha.

Na segunda parte a equipa da casa entrou muito bem jogo, com a obtenção do quinto golo por João Guilherme.

Com o resultado mais que seguro, o técnico espinhense aproveitou para rodar a equipa, dando a oportunidade a jogadores menos utilizados.

Com esta mudança a equipa do Vilamaiorense cresceu no jogo, subiu no terreno e por consequência reduziu a desvantagem para 5-1, para alguns minutos mais tarde, ao cair do pano, fixar o resultado final em cinco bolas a duas, depois de uma defesa incompleta do guarda-redes do Espinho, o qual introduziu o esférico na sua própria baliza.

A partida termina com uma vitória justa Sporting de Espinho.

## Sporting de Espinho, 5 Vilamaiorense, 2

Jogo no campo de relva sintética do Parque Desportivo do Sporting Clube de Espinho, na Rua do Golfe, em Silvalde.

Árbitro: Miguel Almeida, de Aveiro.  
**Sporting Clube de Espinho** – Diogo Silva; Hugo Catarino, João Moreira, Diogo Magalhães, Ruben Moleiro, Simão Fernandes e Rafael Rocha.

Treinador: Arlindo Cabral.  
Treinadores adjuntos: Paulo Campos e Filipe Santos.

Jogaram ainda: Tiago Folha (guarda-redes), Eduardo Silva, João Guilherme e Gonçalo Guedes.

**Associação Recreativa e Desportiva Vilamaiorense** – Vitor Barbosa; Emanuel Madeira, Eduardo Fernandes, João Gomes, Cláudio Gomes, Tiago Freitas e David Silva.

Treinador: Tiago Costa.  
Jogaram ainda: José Couto (guarda-redes), Diogo Marques e André Melo.

Ao intervalo: 4-0.  
Marcadores: Rafael Rocha (2 golos), João Guilherme, João Moreira, Simão, Tiago Freitas e Tiago Folha (na própria baliza).

**Manuel de Magalhães**

## Em escolas B Futebol "mais" dos silvaldenses

**A equipa de escolas B do Sporting Clube de Silvalde venceu o conjunto da Associação Desportiva da Freguesia de Anta por 4-0.**

Primeira parte bastante bem disputada entre as duas formações, pertencendo aos antenses um melhor início de jogo. Mas, no seu desenrolar, os pupilos de Ruben Pereira foram gradualmente anulando as jogadas do seu adversário com uma entrega precisa e muito bem estruturada. O

nulo, ao intervalo, era justo, por tudo o que as equipas fizeram.

A segunda parte pertenceu completamente à equipa de Silvalde que aos 34 minutos, por Diogo Aleixo, em reposta a um livre à entrada da área marcado por Bruno Santos, fez um golo de belo efeito. Num lance de infelicidade para os antenses e na única jogada de contra-ataque por estes realizada no segundo tempo, levaram a bola a base do poste da baliza defendida por Ruben Sousa. Mas coube aos silvaldenses a marcação do golo tranquilizador que apareceu através de um auto-golo fruto da pressão exercida até ao momento pela equipa da casa.

Pouco depois aos 42 minutos, através da marcação de um pontapé de canto, Gustavo Jardim deu o melhor caminho à bola enviando-a para o fundo das malhas à guarda de Miguel Sá.

Já em desespero, os antenses tentaram diminuir o diferencial que existia, mas Ricardo Pereira correndo velozmente pelo lado esquerdo do seu ataque, ultrapassando dois adversários e à saída do guarda-antense, ampliou pela quarta vez o marcador

Em estádio de outros tempos...

# Tigres perdem no Bessa em jogo com pinta de primeira

O Estádio do Bessa, que em tempos, da I Liga, estava muito bem moldado, neste domingo, para receber o Sporting Clube de Espinho, acabou por ter bastante público, tendo em conta que se tratava de um encontro da II Divisão. E os tigres e boavisteiros acabaram por dar um excelente espectáculo de futebol, não com as figuras de outros tempos (tempos em que Paneira estava nos grandes, bem como Flávio), mas com os actuais intérpretes.

O Boavista assumiu, desde logo, o comando das operações, pois foi mais ofensivo e deteve em seu poder a bola durante mais tempo. Por isso, na altura em que chegou à vantagem, justificava-o. No entanto, a forma como conseguiu o tento acabou por não ser a mais correcta – um dos jogadores boavisteiros estava caído próximo de uma das laterais e os atletas pediam que se jogasse a bola fora. Entretanto, o jogador lesionado sai e o jogo prossegue, apanhando a defesa dos tigres completamente distraída, Fonseca chega à vantagem.

Só que a reacção dos espinhenses foi enérgica e Horácio, conseguindo uma desmarcação, fez o empate com um remate à entrada da área.

No segundo tempo o Boavista voltou a impor o seu futebol, instalou-se no meio campo dos tigres e criou mais oportunidades de golo – oportunidade, também, para Tiago Borges brilhar na baliza do Sporting de Espinho.

O tento da vitória acabou por surgir, por Nuno Lopes.

Vitória justa da equipa do Boavista, sobretudo por aquilo que fez durante o segundo tempo.

Uma nota final, pela negativa, para o Estádio do Bessa, que vimos nascer, não há muito tempo, para o Euro 2004. Uma infra-estrutura enorme que agora, em virtude da sua despromoção, se encontra um pouco abandonada – na zona reservada à comunicação social, as mesas e as cadeiras não são limpas há já bastante tempo, pelo que indiciam os dejectos das aves... Miséria, sim, mas miserabilismo, não!...

## Boavista, 2 Sporting de Espinho, 1

Jogo no Estádio do Bessa Sec. XXI, no Porto.

Árbitro: Luís Miguel Ferreira, de Braga.

**Boavista Futebol Clube** – Avelino; Pedrosa, José Carlos, Jorge Silva (cap.) e André Pereira; Carlos Miguel, João Dias e Joca; Paulo Campos, Nuno Lopes e Fonseca.

Substituições: Joca por Cadinha (ao intervalo), Carlos Miguel por Rodrigues (84) e Fonseca por Edu (84).  
Treinador: Vítor Paneira.

## II Divisão – Zona Norte

### Resultados

Merelinense - Padroense ..... 0-0  
Gondomar - Aliados Lordelo ..... 2-1  
Vizela - Moreirense ..... 1-1  
**Boavista - Sp. Espinho ..... 2-1**  
Tirsense - Lourosa ..... 2-0  
Vianense - Lousada ..... 4-0  
Ribeirão - Paredes ..... 1-0

### Classificação

	P	J	V	E	D	F-C
Moreirense	48	21	15	3	3	33-12
Tirsense	40	20	12	4	4	32-17
Gondomar	37	21	11	4	6	30-22
Vizela	33	20	8	9	3	28-16
Ribeirão	28	20	6	10	4	22-20
<b>Sp. Espinho</b>	<b>28</b>	<b>21</b>	<b>7</b>	<b>7</b>	<b>7</b>	<b>29-29</b>
Boavista	27	21	7	6	8	23-24
Vianense	26	21	7	5	9	27-31
Lousada	25	21	7	4	10	20-31
Padroense	24	20	7	3	10	21-32
Paredes	24	21	6	6	9	22-25
Aliados Lordelo	24	21	7	3	11	16-17
Merelinense	21	20	5	6	9	17-21
Lourosa	21	20	5	6	9	19-28
Vieira	15	20	3	6	11	14-28

### Próxima jornada

#### Sp. Espinho - Merelinense

Paredes - Vieira  
Lourosa - Vizela  
Lousada - Boavista  
Padroense - Tirsense  
Aliados Lordelo - Vianense  
Moreirense - Ribeirão

#### Sporting Clube de Espinho –

Tiago Borges; Nuno Coelho, Hélder Vasco (cap.), Rui Rainho e Marco Abreu; Valença, Joel e Rodrigo; Carlos Manuel, Tiago André e Horácio.

Substituições: Carlos Manuel por Jaime (66), Horácio por Wanderson (76) e Rui Rainho por Carela (81).

Treinador: Flávio Neves.

Ao intervalo: 1-1.

Marcadores: 1-0, por Fonseca (38); 1-1, por Horácio (44); 2-1, por Nuno Lopes (79).

Disciplina: cartão amarelo a Carlos Miguel (5), Joca (40), João Dias (59), Fonseca (61), Nuno Coelho (65), Hélder Vasco (71), Valença (73), Pedrosa (80) e Nuno Lopes (90+2).

Manuel Proença

André Costa e Pedro Reis (também) com recordes pessoais na natação do Sporting de Espinho

# João Baptista (segundo) do pódio zonal de infantis

O grande destaque da participação do Sporting de Espinho no Campeonato Zonal de natação para infantis (Norte) vai para o nadador João Baptista, que na segunda prova mais importante do calendário nacional subiu ao segundo lugar do pódio nos 100 metros bruços (com recorde pessoal).

Realizou-se no fim-de-semana, nas Piscinas Municipais de Ponte da Barca, o Campeonato Zonal de Natação para Infantis. A organização foi entregue pela Federação Portuguesa de Natação à Associação de Natação do Minho. Neste evento participaram todos os clubes a norte do distrito de Coimbra. O Sporting de Espinho apresentou-se com três nadadores.



Com recorde pessoal, João Baptista (infantil A) foi segundo nos 100 metros bruços, mas teve um percurso bastante acidentado neste campeonato: na prova de 200 metros costas, ressentiu-se dos problemas respiratórios que o tinham afectado durante toda a semana, tendo obtido "apenas" o vigésimo lugar; ainda assim, nos 200 metros costas obteve o sexto lugar, com recorde pessoal; na competição de 200 metros livres desistiu, estrategicamente, aos 50 metros, uma vez que esta prova se encontrava muito próxima da de 100 metros bruços, a grande aposta de João Baptista e na prova de 100 metros livres foi obrigado a abandonar por ter contraído uma lesão.

André Costa (infantil B) obteve também classificações de grande destaque. Conseguiu o sexto lugar nos 100 e 200 metros livres e o sétimo nos 400 metros livres – todos com recorde pessoal.

Pedro Reis (infantil A) conseguiu meritórios lugares – 11.º e 13.º – nas provas de 200 e 1500 metros livres, respectivamente, ambas com recorde pessoal. Na prova de 100 metros livres obteve a 16.ª posição.

# Cruzeiro empata (2-2) Avançada tecnologia em jogo de veteranos

No dia em que o 'international board' e a FIFA voltaram a recusar os meios tecnológicos no futebol, o Cruzeiro de Silvalde deslocou-se à Academia Amândio Oliveira Carvalho para defrontar o Macieira de Rates e contou com uma equipa de arbitragem 'high tech' – o árbitro estava devidamente munido dos preciosos auriculares para informar



os atletas do resultado de um certo jogo da equipa do Olhanense e contou com a preciosa ajuda da tecnologia 'olho de falcão' para assinalar uma grande penalidade favorável aos locais, numa altura em que só mesmo com este meio auxiliar o poderia fazer...

À parte estas peripécias... o jogo foi bem disputado com a formação da casa a mostrar um futebol bonito e de fazer inveja a muitas equipas seniores e o empate (2-2), traduz aquilo que se passou em campo.

Os homens de Macieira de Rates mostraram argumentos como a boa

circulação de bola e faziam sempre uma correcta ocupação dos espaços que deixou um pouco perdido o sector intermediário do Cruzeiro. Apesar da combatividade de Ramiro (este elogio foi a pedido...), a formação da casa deu expressão ao seu ascendente inicial e perto do quarto de hora adiantou-se no marcador através de uma grande penalidade. Reagiu de pronto a equipa cruzeirista e depois de alguns ajustes tácticos, equilibrou a contenda. O tento da igualdade surgiu num livre superiormente cobrado por Marinho e, poucos minutos volvidos, Paulo Bernardes voltou a marcar quando

concluiu 'à bomba' uma bela jogada colectiva do Cruzeiro.

Até ao intervalo, registo para mais ocasiões de golo para ambas as formações: o Cruzeiro pôde alargar a vantagem em novo remate de Paulo Bernardes sacudido por Santos para a barra da sua baliza; o Macieira podia ter chegado à igualdade após uma defesa para a frente de Manuel António.

No segundo tempo, registo para uma boa jogada do Cruzeiro à qual José Ruivo não deu a desejada sequência e para a nova grande penalidade que permitiu a igualdade aos

homens da casa e conferiu justiça ao marcador.

Na terceira parte destaque para o 'mágico' Ramiro que iludiu todos com os seus truques e para a autenticidade das gentes do Macieira que proporcionaram um convívio bastante agradável brindando com a sua simplicidade e constante boa disposição. Nos discursos de ocasião, foi com agrado que se ouviu as palavras simpáticas sobre o clube de Silvalde e as suas iniciativas (site oficial e livro dos Veteranos) e coube a Ramiro dar conta da satisfação cruzeirista pela noite agradável que a equipa viveu.

# Voleibol – minis Académica de Espinho em segundo

**A equipa A de Minis A de voleibol da Associação Académica de Espinho conquistou o segundo lugar nas finais das séries A/B do Torneio de Março daquele escalão etário que decorreu no fim-de-semana no pavilhão do Clube Desportivo de Fiães.**

Os academistas estiveram em prova com 18 atletas divididos por quatro equipas que conquistaram, na fase de apuramento, o primeiro lugar da Série A (Académica de Espinho A), o segundo lugar da Série B (Académica de Espinho B), o segundo lugar da Série D (Académica de Espinho C) e o terceiro lugar da Série C (Académica de Espinho D).

Eis os resultados finais:  
Finais A/B – 1.º Sporting de Arcozelo A; 2.º Académica de Espinho A; 3.º Fiães A; 4.º Académica de Espinho B; 5.º Ala Gondomar A; 6.º Sporting de Arcozelo B; 7.º Sporting de Arcozelo C; 8.º Sporting de Arcozelo D; 9.º Fiães B; 10.º Fiães.

Finais C/D – 1.º Aliança de Ovar; 2.º Sporting de Arcozelo E; 3.º Académica de Espinho C; 4.º Ala



Gondomar C; 5.º Académica de Espinho D; 6.º Sporting de Arcozelo F; 7.º Fiães C; 8.º Ala Gondomar D; 9.º Fiães D; 10.º Fiães.

No próximo domingo, realizar-se-á a final do torneio do Ano Novo, de Minis B, e a Associação Académica de Espinho irá estar representada com uma equipa.

Entretanto, os horários de treinos dos Minis academistas são os seguintes:

Minis A: sábados (pavilhão da Académica de Espinho), das 11 às 13 horas.

Minis B: segundas-feiras (pavilhão Municipal de Espinho, em Anta), das 18.15 horas às 20 horas; às quartas-feiras (pavilhão da Académica de Espinho), das 16.15 horas às 17.30 horas; e aos sábados (pavilhão da Associação Académica de Espinho), das 9 às 11 horas.

Outros resultados:

#### Infantis masculinos

Madalena-Académica de Espinho.... 3-1 (25-16, 25-17, 17-25 e 25-12)

#### Iniciados masculinos

Académica de Espinho-Leixões..... 1-3 (8-25, 13-25, 25-22 e 12-25)

**Manuel Proença**

# Voleibol jovem Tigres em grande

A equipa de iniciados femininos de voleibol do Sporting Clube de Espinho venceu, no domingo, na Nave Polivalente de Espinho, a formação do Gueifães, por 3-0 (25-22, 25-9 e 25-8), naquele que foi o último teste antes do jogo, que pode decidir o título regional, frente ao Sporting Clube de Arcozelo no próximo sábado.

As jovens tigras realizaram um bom jogo, equilibrado mas cometendo alguns erros ao nível do serviço. E, pese embora a entrada menos conseguida no primeiro 'set', a equipa recuperou bem e não mais vacilou, controlando o jogo e vencendo justamente pela margem máxima.

O Sporting Clube de Espinho partilha o primeiro lugar juntamente com o Sporting Clube de Arcozelo, seguido do Vitória de Guimarães.

Alinharam pelas tigras as seguintes jogadoras: Rita Silva, Vanessa Paquete, Inês Pereira, Inês Oliveira (cap.), Catarina Lacerda, Mariana Leite, Adriana Mendes, Andreia Fragoso, Carolina Aparício, Luísa Fernando, Maria Silva e Salomé Gomes.

As iniciadas defrontam o Sporting

de Arcozelo, no sábado, às 17 horas no Pavilhão Municipal de Arcozelo, naquele que é o jogo mais aguardado da jornada e que pode decidir o título regional.

Entretanto, no passado domingo, as equipas de formação de voleibol Minis A do Sporting Clube de Espinho foram ao pavilhão do Esmoriz Ginásio Clube conquistar os dois grupos em competição no Torneio de Março. Todos os atletas estão de parabéns pelo empenho demonstrado durante todo o torneio, não deixando dúvidas a ninguém sobre a sua supremacia. Estes jovens jogadores apresentaram uma grande união e uma grande concentração desde o primeiro ao último jogo.

Outros resultados:

#### Infantis femininos

Sporting de Espinho-C. Universal.... 0-3 (23-25, 21-25 e 23-25)

#### Seniores femininos

Sporting de Espinho-Atlético VC..... 3-1 (25-20, 25-15, 12-25 e 25-24)

# Hóquei em patins academista Empate... apesar de tudo!

Numa partida e que tiveram de lutar contra tudo e todos, os academistas estiveram na frente do marcador enquanto os deixaram, mas dois livres e um penaltie parra o física ditaram a volta no marcador, cabendo aos mochos correrem atrás de um precioso ponto, mesmo com um jogador magoado (João Pinto) e a revolta a toldar os movimentos.

Defrontando um adversário directo na luta pela tranquilidade, a equipa academista e chegaram rapidamente à vantagem por duas bolas, através de Miguel Sousa e João Pinto que pagou caro a exibição de mestria dos primeiros minutos já que uma carga violentamente o deixaria no banco quase até ao fim da partida.

A dureza de uns passava incólume enquanto que os da casa não podiam rogar no adversário e assim se continuou a jogar até à décima falta academista e ao golo que deu o primeiro golo para os visitantes.

A partida continuou no mesmo tom no início da segunda parte e foi novamente de livre directo que o Física chegou ao empate. Paulo Freitas fez entrar Fred que tudo fez para voltar a colocar a sua equipa em vantagem, só quem uma grande penalidade daria o terceiro golo ao Física, enquanto os academistas não conseguiram converter um castigo máximo desta feita a seu favor.

Foi nos últimos minutos que o magoado João pinto entrou em campo e apesar de visivelmente limitado conseguiu voltar assustar o adversário, conseguindo repor alguma justiça no marcador com o 3-3 final.

Na nona posição da tabela classificativa, os academistas enfrentam agora um difícil deslocação aos Açores com a partida frente a Candelária, quinto na tabela, está marcada para as 21 horas de sábado.

#### I Divisão

Paço d'Arcos-Gulpilhares ..... 2-4  
Académica de Espinho-Física ..... 3-3  
Braga-Candelária ..... 1-7  
OC Barcelos-Oeiras ..... 2-3  
Oliveirense-Valongo ..... 6-5  
FC Porto-Benfica ..... (adiado)  
Porto Santo-Juventude Viana .... 2-3

#### Classificação

	J	V	E	D	GM-GS	P
FC Porto	16	14	1	1	101-34	43
Benfica	16	11	3	2	64-33	36
Juv. Viana	17	11	2	4	82-59	35
Oliveirense	17	11	0	6	75-84	33
Candelária	16	9	3	4	63-39	30
Valongo	17	7	4	6	70-80	25
Física	17	7	2	8	57-54	23
Gulpilhares	17	7	3	7	56-72	24
AA Espinho	17	4	6	7	52-63	18
OC Barcelos	17	5	2	10	47-68	17
Oeiras	16	5	0	11	44-68	15
Porto Santo	17	3	3	11	45-65	12
Paço d'Arcos	17	3	3	11	51-78	12
Braga	17	3	2	12	46-85	11

#### 17.ª Jornada

Física-Gulpilhares  
Candelária-Académica de Espinho  
Oeiras-Braga  
Valongo-OC Barcelos  
Benfica-Oliveirense  
Juventude Viana-FC Porto  
Porto Santo-Paço d'Arcos

#### Iniciados goleiam

Os iniciados academistas receberam o Alfena e sem contemplações obtiveram uma saborosa e tranquila vitória por 8-2, embora ao intervalo apenas ganhassem pela vantagem mínima.

Também os juniores se portaram à altura na deslocação ao difícil reduto do Nortecope, onde venceram pela diferença mínima (3-2), embora tenham estado sempre na frente do marcador e com o domínio do jogo.

Ainda na senda das vitórias, os infantis foram a Sobreira vencer por 3-1 de forma tranquila e mostrando muito personalidade e garra que só abrandou nos minutos finais permitindo o tento de honra da turma da casa.

Quanto aos escolares, depois de uma vitória categórica no reduto do Gulpilhares, esta semana deixaram-se bater em casa pela turma do Sobreira numa partida muito equilibrada em que faltou só um bocado aos pequenos mochos para irem mais longe.

A derrota mais pesada do fim-de-semana foi averbada pelos juvenis academistas, único escalão a disputar o nacional embora de forma muito modesta. Os mochos foram batidos de forma categórica, por 12-12, no reduto do Oliveira do Hospital.

No próximo fim-de-semana disputam-se os seguintes jogos: juniores – AA Espinho-Ola Mouriz; juvenis – AA Espinho-Sanjoanense; iniciados – Fânzeres-AA Espinho; infantis – AA Espinho-Alijó; escolares – Olá Mouriz-AA Espinho.

**Sandra Soares**

# Hóquei em campo academista

# Vitória em Ramalde

Apresentando-se com uma boa organização defensiva e mostrando um forte espírito de grupo que transformou fraquezas em pontos fortes forças, em partida a contar para a quarta jornada do nacional de hóquei em campo, a equipa sénior da Associação Académica de Espinho conseguiu uma importante e moralizadora vitória num terreno onde já não vencia há alguns anos, levando de vencida o Ramaldense pela diferença mínima.

As equipas entraram em campo com cautela e procurando estudar o adversário, com os mochos a darem o domínio do jogo ao adversário, mas mantendo-se atentos a uma oportunidade que lhes permitisse surpreender, o que veio a acontecer em dois bem conduzidos contra-ataques em que estiveram muito perto de inaugurar o marcador.

O nulo no marcador ao intervalo aceitava-se, mas esperava-se mais para o segundo tempo e a partida animou. Embora procurando fazer rodar os ses jogadores, o técnico academista, Justino Pereira não alterou o seu sistema de jogo e foi através de novo contra-ataque que Hugo Gonçalves fez um golo de belo efeito, levando a bola do meio campo até ao fundo da baliza adversária.

Havia então que defender pois a reacção do Ralmaldense que não se fez tardar. Mas aí sobressaiu a organização defensiva dos mochos, comandada por um seguro Márcio, que soube manter as suas redes invioladas até ao apito final.

Os mochos ainda tiveram oportunidade de alargar a vantagem tirando partido dos muitos nervos que se foram apoderando do adversário ao ver-se impedido de marcar, mas a partida acabaria com a conquista dos três pontos pela vantagem mínima.

Jogaram pela Académica de Espinho: Márcio Marques; Ângelo Marques, Zé Catarino (cap), João Oliveira, Ricardo Sousa, Buca, Sérgio Sousa, Hugo Gonçalves (1), Paulo Vieira, Nine, Rui Sá e ainda Simão Gomes e Luís Lopes. Treinador: Justino Pereira.

Entretanto, disputa-se no fim-de-semana a quinta jornada. No sábado, o Lousada recebe o Ramaldense, e domingo é a vez da Académica de Espinho, Futebol Benfica e Núcleo Sportinguista de Alfândega da Fé receberem, respectivamente, Lisbon, Lamas e Juventude. A partida academista disputa-se pelas 16 horas em Lamas.

#### Classificação

	J	V	E	D	GM-GS	P
Lamas	4	4	0	0	23-1	12
AA Espinho	2	2	0	0	5-0	6
CF Benfica	2	2	0	0	4-1	6
Lousada	1	1	0	0	4-1	3
Ramaldense	3	1	0	2	4-4	3
Lisbon Casuais	3	1	0	2	1-8	3
Alfândega da Fé	2	0	0	2	0-10	0
Juventude	3	0	0	3	1-18	0

**Sandra Soares**

## Meia-final da Divisão A1 de voleibol

# Sporting de Espinho recebe Castêlo

**A equipa de voleibol sénior masculina do Sporting Clube de Espinho vai defrontar, na meia-final do play-off de apuramento do Campeão Nacional da Divisão A1, o Castêlo da Maia Ginásio Clube. Este primeiro jogo (à melhor de três) que opõe as equipas do Sporting Clube de Espinho e do Castêlo da Maia Ginásio Clube, será disputado no sábado, às 17 horas, no Pavilhão do Sporting Clube de Espinho (pavilhão Joaquim Moreira da Costa Júnior) e terá honras de transmissão televisiva no canal Sport TV.**

Os tigres deslocar-se-ão, no segundo jogo, ao pavilhão do Castêlo da Maia, no dia 20 (17 horas) e, se for necessário o ter-

ceiro jogo será disputado a 27 do corrente, às 17 horas, no pavilhão Joaquim Moreira da Costa Júnior, em Espinho.

Entretanto, na outra meia-final, o Benfica receberá, no primeiro jogo, a equipa do Vitória de Guimarães.

A equipa da Associação Académica de Espinho, que perdeu o primeiro 'Play-off' com o Leixões, ainda terá hipóteses de se meter na Divisão A1. No entanto, os academistas terão de se bater, também à melhor de três jogos, com o Sporting Clube das Caldas. O primeiro jogo está agendado para sábado, às 16 horas, no pavilhão Arquitecto Jerónimo Reis, em Espinho, sendo o segundo encontro, nas Caldas da Rainha, no dia 20 pelas 17 horas e o terceiro encontro, caso seja necessário, no dia 27, pelas 16 horas, em Espinho. Note-se que quem perder este 'Play-off' descerá à Divisão A2.

**Manuel Proença**

## Depois da derrota do voleibol da Académica de Espinho frente ao Leixões...

# Faltam dois jogos para a manutenção!



**No sábado, o Leixões jogou com mais consistência e aproveitou bem os inúmeros erros da recepção da Académica. Apesar de jogar fora, a equipa de Matosinhos teve uma claqué mais ruidosa e mostrou mais vontade em assegurar (já) a manutenção no Campeonato Nacional de Voleibol da Divisão A1. Agora, os mochos precisam de ganhar dois jogos ao SC Caldas para não descerem. O primeiro é já sábado, às 16 horas, no Pavilhão Arquitecto Jerónimo Reis.**

No início do jogo, apesar do equilíbrio, a Académica de Espinho esteve na frente até ao segundo tempo técnico: os espinhenses, apesar de dois erros no serviço, construíram boas jogadas e Fabrício Barros esteve imparável.

Depois, as falhas na recepção fo-

ram imensas e, dessa forma, a Académica permitiu ao Leixões acabar o set com uma diferença de quatro pontos.

O segundo set foi também muito equilibrado mas os academistas chegaram a estar a vencer por 23-21. Contudo, o bloco dos forasteiros começou a funcionar muito bem e o ataque dos espinhenses foi parado inúmeras vezes. A Académica não fez mais nenhum ponto.

No terceiro set o Leixões adormeceu e a entrada de Rui Moreira para a distribuição foi crucial para a vitória. Foram precisos apenas 22 minutos para os mochos fecharem aos 25-17.

O último set esteve na mão da Académica, que chegou a estar com uma diferença de seis pontos para o Leixões. Rui Moreira voltou a brilhar: para além de ter distribuído o jogo (quase) sempre bem, fez um serviço directo e dois pontos "de mestre" ao segundo toque. O Leixões conseguiu empatar aos 16-16 com dois serviços directos de Pedrosa e dois erros da recepção dos espinhenses. Esta situação manteve-se até aos 25-25. Nesta altura o Leixões não falhou e fechou o jogo com um belo ataque de zona seis.

Posto isto, a Académica de Espi-

nho vai disputar o play-off "dos afilhos" com o SC Caldas. Uma destas equipas vai estar na Divisão A2 na próxima temporada.

### Académica de Espinho, 1 Leixões, 3

Jogo no Pavilhão Arquitecto Jerónimo Reis, em Espinho.

Árbitros: Arnaldo Rocha (AV Porto) e Lídio Ferreira (AV Lisboa).

Parciais: 21-25 (27m), 23-25 (30m), 25-17 (22m) e 25-27 (30m).

**Associação Académica de Espinho** – Rui Alves, Fabrício Barros, Leandro Oliveira, José Fontes, Januário Alvar e Márcio Sequeira – seis inicial; Paulo Fonseca (libero), Rui Pinto, Rui Moreira, Gonçalo Sapage, Rui Alves, Pedro Costa (capitão) e Ivo Coelho.

Treinador: Nuno Soares.

**Leixões Sport Clube** – Felipe Cruz, Ricardo Ventura, André Santos, Philippe Martins, Rodrigo Pastorio e José Pedrosa - seis inicial; Ivo Casas (libero), José Almeida, Paulo Glisson, Bruno Lima, Pedro Monteiro e Jonathan Nunes.

Treinador: Mário Martins.

**Rita Belinha**

## Espinhenses nas selecções nacionais de voleibol

Os voleibolistas Filipe Pinto e José Monteiro, do Sporting de Espinho, foram convocados para a selecção nacional de juniores orientada por José Antonio Rojas, para um estágio que vai realizar um estágio de Páscoa e que servirá de preparação para a Fase de Qualificação do Campeonato da Europa, a disputar de 7 a 11 Abril de 2010, em Lamego.

O estágio está dividido em duas fases: a primeira abrange os dias 27 a 29 de Março e a segunda os dias 2 a 6 de Abril. Entre estes dois períodos de tempo, a selecção nacional disputará o torneio internacional "Gaia Voleibol", a realizar de 30 de Março a 1 de Abril e que também faz parte do plano de preparação dos juniores lusos tendo em vista a participação na poule de apuramento para o Europeu.

Os treinos (bidiários) serão efectuados no pavilhão Gimno-desportivo de Anreade, em Resende.

Na sexta edição do torneio internacional Gaia Voleibol, a selecção orientada por José Rojas vai defrontar as selecções de Holanda, Grécia e Espanha no pavilhão Municipal Dr. Manuel Ramos, em Grijó – Gaia.

A Federação Portuguesa vai organizar a Poule C de Qualificação para o Campeonato da Europa de Juniores Masculinos, em colaboração com a Câmara Municipal de Lamego, no Pavilhão Desportivo Álvaro Magalhães.

Nesta segunda ronda de qualificação, a Selecção Nacional, orientada por José Rojas, defrontará a Croácia, a Turquia, a Estónia, a Ucrânia e a Finlândia.

Se ficar em primeiro na poule, Portugal apurar-se-á directamente para a Final; se for segundo ou terceiro classificado, terá de disputar a terceira ronda, que compreende 'poules' de quatro selecções.

A fase final do Europeu terá por palco a Bielorrússia.

Eis os convocados: Filipe Pinto (Sporting Espinho), José Monteiro (Sporting de Espinho), Alexandre Ferreira (Anreade), Daniel Pereira (Anreade), Danilo Amante (An-

reade), Hugo Oliveira (Anreade), Hugo Sousa (Anreade), Micael Ribeiro (Anreade), Nuno Silva (Anreade), Rui Mota (Anreade), Felipe Martins (Leixões), Francisco Rocha (Vitória de Guimarães), Ivo Casas (Leixões), Miguel Rodrigues (Benfica), Arturo Vieira (Frei Gil), Carlos Coelho (Leixões), Paulo Pereira (Caldas) e Pedro Antunes (Caldas).

Entretanto, Ana Rita Brandão, jogadora de voleibol da equipa sénior do Sporting de Espinho, foi convocada para a selecção nacional de juniores orientada por Gilda Harris, para um estágio que terá início no dia 29 do corrente, no Pavilhão da Escola Secundária dos Carvalhos, em Gaia, um e que visa a preparação para a fase de qualificação do Campeonato da Europa. Este estágio de Páscoa desenrola-se de 29 de Março a 5 de Abril.

Na fase de qualificação para o Campeonato da Europa de 2010 de Juniores, Portugal entrará em acção somente na segunda fase, que será disputada de 7 a 11 de Abril de 2010.

Portugal está inserido na Poule C, a disputar na Suíça, juntamente com a Alemanha, a Holanda, a Bulgária, a Espanha e a Suíça.

Se ficar em primeiro na poule, Portugal apurar-se-á directamente para a Final; se forem segundas ou terceiras classificadas, as portuguesas terão de disputar a terceira ronda, que compreende poules de quatro selecções.

A fase final do Campeonato da Europa de Juniores Femininos será disputada na Sérvia.

Eis as jogadoras convocadas:

Ana Rita Brandão (Sporting de Espinho), Ana Monteiro (Sporting de Arcozelo), Eduarda Duarte (Gueifães), Mariana Falcão (Sporting de Braga), Mariana Filipe (Sporting de Braga), Mafalda Silva (Leixões), Joana Silva (Leixões), Filipa Ferreira (Leixões), Mariana Meireles (Leixões), Marta Hurst (Gueifães), Joana Neto (Gueifães), Elsa Moreira (Atlético VC), Bonémia Gomes (Ala Gondomar) e Joana Polido (Sesimbra).

## Academia de Xadrez de Espinho prepara Nacional de jovens

Abriu no sábado o Campeonato Nacional de Xadrez da 2.ª Divisão – Série B onde participa a Academia de Xadrez de Espinho que, na primeira jornada, jogou em casa frente à forte equipa do Sport Operário Marinense, da Marinha Grande.

A jogar na Junta de Freguesia de Espinho, a Academia não foi feliz e perdeu sem apelo nem agravo por 3,5 contra 0,5. O único meio ponto conquistado pertenceu ao capitão da equipa Sérgio Ribeiro, que jogou no segundo tabuleiro e empatou com Vitor Cordeiro. Jogou no primeiro tabuleiro, o sénior José Azevedo que se deixou surpreender pelo jovem do Marinense Daniel Bray.

A Academia aproveitou esta competição para preparar os seus jovens que deverão participar ainda este mês nos nacionais de Jovens a disputar em Torres Vedras,

pelo que no terceiro e quarto tabuleiros, os jogadores da AXE Sub 14, Norio Fukunaga e Rui Cardoso, perante adversários seniores, perderam os seus jogos.

A Academia considera ainda assim que esta foi uma boa jornada para este dois jovens que juntamente com Pedro Pereira, em sub 16, Alexander Cardoso (sub 18) e a academista Filipa Ribeiro (sub 18), vão representar a AXPorto, nos nacionais de Jovens que se vai disputar de 28 de Março a 1 de Abril no Hotel GolfMar em Torres Vedras.

Quanto à próxima jornada do nacional da 2.ª divisão, será no próximo sábado, com os espinhenses a jogarem contra a equipa da Sanjoanense em S. João da Madeira, onde a Academia se apresentará mais uma vez com os seus jovens, que assim continuam a sua preparação.







Sara Ferreira e Gabriela Sá também em destaque na esgrima da Novasemente no Nacional de juniores

## Vera Oliveira sexta

A esgrima da Novasemente participou no Campeonato Nacional de juniores, que se realizou no Quartel Militar de Mafra, no fim-de-semana (com prova de carácter individual no sábado).

Vera Oliveira conquistou a sexta posição, enquanto Sara Ferreira e Gabriela Sá se classificavam, respectivamente, nos 15.º e 20.º lugares.

Estes resultados foram os melhores de uma comitiva de oito atiradores do clube antense, "sendo um fim-de-semana muito positivo de uma aquisição de experiência, numa prova de escalão superior, para as competições que se avizinham."

## Andebol

# Juniores do Sporting de Espinho vitoriosos

**Apenas as equipas de andebol de juniores e de minis do Sporting Clube de Espinho alcançaram a vitória na jornada do fim-de-semana. Os mais pequeninos bateram o S. Paio de Oleiros, no pavilhão Municipal de Espinho (Anta) por 19-13 (10-7, ao intervalo). Os mais velhos, que lutam pela subida à I Divisão, golearam o Andebol Clube de Fafe, no pavilhão Joaquim Moreira da Costa Júnior, por 37-17 (17-7, ao intervalo).**

As restantes equipas perderam os jogos que realizaram – os infantis foram derrotados, em casa, pelo S. Paio de Oleiros (10-36); os iniciados perderam, em Espinho, com os Carvalhos, por 23-35 (11-14, ao intervalo); e os juvenis perderam, em Penedono, com a equipa local, por 27-26 (10-11, ao intervalo).

Eis a constituição das equipas do Sporting Clube de Espinho:

**Minis** – Bruno Aguiar, Francisco Vasconcelos (1 gol), João Rodrigo, Jorge Ferreira, Ricardo Silva (4), João Póvoa (3), João Soares (2), Diogo Almeida (7), Leonardo Morgado (2) e Gonçalo Loureiro.

**Iniciados** – Rui Moreira, Hugo Costa, Tiago Pereira (3 golos), Paulo Costa, Emanuel Coelho (3),

Fábio Monteiro, Ricardo Ramos (11), Tiago Madureira, Francisco Relvas (3), Vasco Capela, António Pinheiro, Manuel Lima, João Ramos e Manuel Sousa (3).

**Juvenis** – Rui Pereira, Diogo Aguiar, Bruno Gonzaga (2 golos), Pedro Câmara (1), Vasco Silva, Rui Gonçalves (4), João Pinhal (5), João Fonseca, Rodrigo Gouveia (7), Rui Rodrigues, Marcelo Teixeira, Ricardo Guimarães (3) e Paulo Castro (4).

**Sporting de Espinho, 31 Fafe, 17**

Jogo no pavilhão Joaquim Moreira da Costa Júnior, em Espinho.

Árbitros: Duarte Santos e Ricardo Fonseca.

Ao intervalo: 17-7.

**Sporting Clube de Espinho** – Ricardo Moreira, Diogo Oliveira e Mário Varela (guarda-redes); Filipe Meneses (3 golos), João Ramos (7), Bruno Antunes (1), Bruno Marques (1), Sérgio Gouveia (5), Marcos Silva (1), André Machado (2), André Ribeiro (1), Miguel Esteves (2), André Sousa (8) e Miguel Tavares.

Treinador: Hugo Valente.

**Andebol Clube de Fafe** – João Carvalho e Hugo Fernandes (guarda-redes); João Marques (2), Luís Gonçalves (4), Alexis Oliveira, Cláudio Camelo, Luís Pereira (4), Pedro Peneda (3), Fernando Novais, Carlos Marinho, Rui Machado (2), Luís Costa, Vladimiro Pires (2) e Mário Rodrigues.

Treinador: Carlos Baldaia.

### Resultados

Sp. Espinho-Fafe ..... 31-17  
Moimenta Beira-Maia/Ismal ... 24-42  
Santana-Boavista ..... 35-38

### Classificação

	P	J	V	E	D	F-C
Maia/Ismal	15	6	4	1		1221-173
Boavista	15	6	4	1		1221-184
Sp. Espinho	14	6	4	0		2196-180
Fafe	14	6	4	0		2184-176
Santana	8	6	1	0		5203-222
Moimenta Beira	6	6	0	0		6161-251

### Próxima jornada

Moimenta Beira-Sp. Espinho  
Boavista-Fafe  
Maia/Ismal-Santana

**Manuel Proença**



Na habitual terceira parte... excelente confraternização!



## Futebol veterano

# Grande penalidade por assinalar (daria o empate)

**Mais um sábado, mais um jogo de futebol do Clube Académico de Espinho, desta vez contra os veteranos de Santa Comba Dão.**

Primeira parte algo apática do Académico de Espinho num terreno, que fruto do rigoroso Inverno que se tem feito sentir, estava bastante pesado. Com essa apatia quem lucrou foi a equipa da casa, que assim chegou

ao intervalo em vantagem. Na segunda parte, futebol completamente diferente dos espinhenses, com domínio completo do jogo sem, no entanto, conseguir atingir a igualdade.

Quase no término do jogo ficou

uma grande penalidade por marcar a favor dos espinhenses, que possibilitaria a justíssima igualdade.

No próximo jogo, o Académico de Espinho receberá os amigos de Macieira de Rates.

### Santa Comba Dão, 1 Académico de Espinho, 0

Jogo no Estádio Dr. Estêvão de Faria, em Santa Comba Dão. Arbitragem: Hélder, José Luís e Óscar.

**Santa Comba Dão** – Godinho; João Silva, Alves, Canoa e João Lourenço; Armando, Eduardo, Rui Lopes e Pedro; Rui Marques e Nelas.

Suplentes utilizados: Vitó, Leonel, Vasco e Marques.

**Clube Académico de Espinho** – Rocha; Adriano, Pinhal, Mário e Martins; Sérgio, Paulo, Miguel e Moreira; Martinel e Granja.

Suplentes utilizados: Daniel e Vítor Granja.

**EGIS FORMAÇÃO****"O BRILHO DO SEU ROSTO"****CURSO DE AUTO – MAQUILHAGEM**

Regime – Pós – Laboral

1.º Curso – Dias 22, 24 e 26 de Março

2.º Curso – Dias 12, 14 e 16 de Abril

Horário – Das 20 às 22,30 horas

Preço – 60 euros

**Inscrições abertas**Av. 32, n.º 852 – Apartado 4 4501-908 Espinho  
Telf. 227323450/Fax 2273236 Email: andreaegis@gmail.com**DOMUSGEST****ADMINISTRAÇÃO DE CONDOMÍNIOS***Confie na nossa experiência*Rua 21, n.º 755 - 1.º Dto. (junto às Finanças)  
Telf. 22 732 08 66 • Tlm. 96 487 51 54

«Defesa de Espinho» - 4067 - 2010-03-11

**ASSOCIAÇÃO HUMANITÁRIA  
BOMBEIROS VOLUNTÁRIOS DE ESPINHO****CONVOCATÓRIA****ASSEMBLEIA GERAL ORDINÁRIA**

Em conformidade com o Artigo 17.º. Ponto 1 Alínea a) dos Estatutos convoco todos os Associados no gozo dos seus direitos a reunirem em Assembleia Geral Ordinária, no dia 22 de Março de 2010, pelas 21 horas para:

**1.º** - Apresentação do Relatório e Contas respeitantes ao exercício de 2009 e parecer do Conselho Fiscal para discussão e apreciação. **2.º** - Outros assuntos de interesse para a Associação.**ATENÇÃO:** - De acordo com os Estatutos, se passada meia hora, depois da marcada, não estiverem presentes mais de metade dos Sócios Efectivos, a Assembleia Geral reunirá, então, legalmente com qualquer número, sendo válidas as deliberações tomadas.

Espinho, 05 de Março de 2010

O Presidente da Assembleia Geral

a) *Carlos Alberto Castro Pinto Oliveira*

«Defesa de Espinho» - 4067 - 2010-03-11

**ASSOCIAÇÃO ACADÉMICA DE ESPINHO**  
**Convocatória**Convocam-se todos os Associados da Associação Académica de Espinho, no pleno gozo dos seus direitos estatutários, a comparecerem no Pavilhão do Clube, no próximo dia **16 de Março de 2010, pelas 21 horas**, a fim de se realizar uma Assembleia Geral Ordinária, nos termos do Art.º 48.º n.º 1 b. dos Estatutos, com a seguinte Ordem de Trabalhos:**1.** Leitura, discussão e aprovação da acta da Assembleia Geral anterior; **2.** Apreciação, discussão e votação do Relatório e Contas respeitantes ao exercício de 2009; **3.** Discussão de qualquer outro assunto de interesse para a colectividade.Os documentos referidos em **2.** estarão patentes na Secretaria do Clube, a partir do dia 09 de Março, à disposição dos sócios que os desejem analisar.

Nos termos do n.º 2 do Art.º 54.º dos Estatutos do Clube, a Assembleia funcionará à hora designada acima com a presença da maioria absoluta dos sócios e, não a havendo, iniciar-se-á meia hora depois com qualquer número.

Espinho, 03 de Março de 2010

O Presidente da Mesa da Assembleia Geral,

a) *Assinatura ilegível***DEFESA ESPINHO**  
vende-se no  
**Café**  
**Zip-Zip**  
**(Paramos)****DEFESA ESPINHO**  
vende-se na  
**Casa**  
**Verde**  
**(Guetim)****OS NOSSOS CLASSIFICADOS****ADVOGADOS**

DR. J. MOREIRA DE SOUSA - Advogado - Escritório: Rua 23 n.º 773-1.º Dt.º. Telf. 227342022 c/ Fax 227319505.

**ALUGA-SE/ARRENDAR-SE**

QUARTOS, c/ casa de banho privativa, c/ cozinha, pequeno-almoço, tratamento de roupa, garagem e TV Cabo mais Sport TV. Telf. 227340002 ou 227348972.

APARTAMENTOS T0, T1, T2 e T3. Totalmente equipados, com TV Cabo mais Sport TV, telefone, garagens, limpezas. Rua 62, n.º 156. Telf. 227310851/2 - Fax 227310853.

ALUGAM-SE APARTAMENTOS T0 e T1 mobilados. Centro de Espinho. Contactar: 917524389.

ARRENDAR-SE EM ESPINHO - T3 USADOS, T2 NOVOS - Lugares de garagem. Contactar: 227340823.

ALUGA-SE T1 mobilado, com cozinha equipada, junto à Estação C.P. De Março a Junho. Telf. 227343927 - 917660961 - 933454669.

ALUGA-SE CASA tipo T1+1 na Rua 36, em Espinho. Preço: 300 euros. Tlm. 965372597 - 220807081.

ALUGA-SE T1 mobilado, com garagem - 400 euros. Com contrato. Tlm. 918467092.

ALUGA-SE QUARTO c/ cozinha independente, equipado c/ água quente e fria. Centro da cidade de Espinho. Tlm. 918229758.

ARRENDAR-SE LUGAR DE GARAGEM - Rua 25 - centro de Espinho. Contacto: 917321699.

ALUGA-SE ARMAZÉM com 182m2, c/ 2 casas de banho e escritório. Na Rua da Guimbra, 131, Anta. Preço negociável. Contactos: Esperança Custódia - 969541911.

ARRENDAR-SE SALÃO DE CABELEIREIRO. Equipado. Em Espinho. Renda: 300 euros ou venda do recheio - 4000 euros. Tlm. 912241017.

ARRENDAR-SE junto à Câmara Municipal Loja/Armazém r/c e cave c/ 230m2 + logradouro. Escritório c/ 15m2. Garagem fechada. Telf. 217340334 - Tlm. 917763776.

**MÉDICOS**

- OTORRINO

DR. JOAQUIM FERREIRA MENDES - Médico especialista em ouvidos, garganta e nariz. Clínica Geral. Rua 9 n.º 295-2.º Esq. Telf:227341710.

**OFERTAS**

SENHORA oferece-se para tomar conta de pessoa idosa c/ experiência. Interna. Dão-se boas referências. Tlm. 968808168.

SENHORA oferece-se para trabalhar em limpezas, passar a ferro. Tardes livres. Pessoa séria e honesta. Tlm. 913377635.

**SERVIÇOS**

ESTOFADOR - Restauro todo o tipo de sofás, cadeiras, etc. Orçamentos grátis. Telf. 227344090 - Rua do Paço Velho, n.º 217 - Anta.

ESTOFADOR - REPARAÇÃO DE SOFÁS, cadeiras, estofos de carros, tejadilhos, selins de motas. Todos os tipos de estofos - S. Silva - Tlm. 912933753.

ESTÚDIOS - LABORATÓRIOS VÍDEO VÍTOR LANCHÁ - Gravamos em DVD as suas cassetes de vídeo - VHS - V8 e Super 8mm. Acompanhe a tecnologia gravando em DVD. Tlm. 918735306 - belasfotosvitorlancha@hotmail.com

**VENDAS**

VENDE-SE APARTAMENTO T3, c/ garagem, último piso. Vistas panorâmicas - Espinho - 215.000 euros. Tlm. 965164951.

VENDE-SE TERRENO - Avenida 8 - Tlm. 934833769.

T2 E T3 - NOVOS - Bons acabamentos, com lareira, pré-instalação de aquecimento e aspiração central, varandas e garagem individual. Desde 56.000 euros - Imo2007 - Lic.ª Ami 7774 - Telf: 914506327 / 963129240 / 937588665.

EMPREENHIMENTO DE LUXO T2 - T3 - Cozinhas equipadas, aquecimento central, aspiração central, estores eléctricos, recuperador de calor, painéis solares e garagens individuais - Desde 95.000 euros - Imo2007 - Lic.ª Ami 7774 - Telf: 914506327 / 963129240 / 227452130.

RETOMAS DE BANCO - Excelentes oportunidades de negócio. Várias zonas. Diga-nos onde quer! T1 - T2 - T3 desde 38.000 euros - Imo2007 - Lic.ª Ami 7774 - Telf: 914506327 / 963129240 / 227452130.

«Defesa de Espinho» - 4067 - 2010-03-11

**ASSOCIAÇÃO SOCIAL E DESENVOLVIMENTO  
DA VILA DE ANTA****Convocatória**A Presidente da Assembleia da (ASDVA) Associação Social e Desenvolvimento da Vila de Anta, nos termos do artigo 29.º alínea b) dos Estatutos, convoca todos os associados, para uma Assembleia Geral a realizar no dia **27 de Março de 2010** na sede da Associação, pelas **20,30 horas**, com a seguinte ordem de trabalhos:**1** - Leitura e aprovação da acta anterior; **2** - Discussão e aprovação do relatório de contas do exercício do ano 2009; **3** - Outros assuntos de interesse para a ASDVA.

Nos termos do artigo 31.º, ponto n.º 1 dos Estatutos, a Assembleia Geral reunirá à hora marcada na convocatória se estiver presente mais de metade dos associados com direito a voto, ou meia hora depois com qualquer número de presentes.

A Presidente da Assembleia,  
a) *Dra. Francelina Rocha Pinto*

«Defesa de Espinho» - 4067 - 2010-03-11

**CASA DO FUTEBOL CLUBE DO PORTO  
DE ESPINHO****Assembleia Geral  
Convocatória**

Nos termos e para os efeitos do disposto nos artigos 173.º, n.º 1 e 174.º, do Código Civil, bem como no artigo 18.º n.º 2 c dos Estatutos, convocam-se os Senhores Associados da Casa do Futebol Clube do Porto de Espinho para reunirem, em Assembleia Geral, no próximo dia 26 de Março de 2010, pelas 21 horas, na Sede Social, sita na Avenida 8, n.º 456 - 1.º - Loja J, nesta cidade de Espinho, com a seguinte Ordem de Trabalhos:

**1.º** - Proceder à aprovação do Relatório e Contas da Associação a apresentar pela Direcção referente a 2009.  
**2.º** - Outros assuntos de interesse para a Associação.

Nos termos do artigo 18.º, 5.º a e b, a Assembleia Geral começará à hora previamente marcada desde que estejam presentes pelo menos cinquenta por cento dos sócios efectivos existentes ao momento. Se estas condições se não verificarem, a Assembleia terá início trinta minutos depois com a presença de qualquer número de sócios.

Espinho, 10 de Março de 2010

O Presidente da Mesa da Assembleia Geral,

a) *Professor Mestre António José Teixeira Lopes*

## Francisco Pereira Soares

8.º Aniversário do falecimento

Sua família vem, por este único meio, comunicar que serão celebradas missas por sua alma, dia 13, sábado, às 17 horas e dia 14, domingo, às 11 horas, na Igreja Paroquial de Silvalde. Desde já agradece a quem possa comparecer.

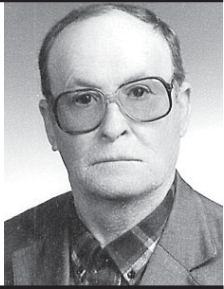

## Maria Glória Fernandes de Sousa Casal Ribeiro

(Ex-Funcionária da Câmara Municipal de Espinho)  
(Faleceu a 12/02/2010)

Missa do 30.º Dia

*A ausência de alguém dói sempre a quem fica, a distância traz sofrimento mas fortalece os laços existentes. Apesar da distância acredita que estaremos sempre connosco.*

Sua filha, genro, netos, irmãos, sobrinhos e demais família comunicam que será celebrada missa por alma do seu ente querido sábado, dia 13, pelas 19 horas, na Capela N.ª Sr.ª do Mar, em Silvalde. Agradecem desde já a quem comparecer.

Silvalde, 11 de Março de 2010



RUA DOS COMBATENTES – GUETIM



## Salviano de Oliveira Ramos

Agradecimento e Missa do 7.º Dia

Sua família vem por este meio agradecer reconhecidamente a todas as pessoas que estiveram presentes no funeral do seu ente querido ou que de outro modo se associaram a sua dor. Comunicam que será celebrada missa do 7.º dia por sua alma sábado, dia 13, pelas 17 horas na Igreja Paroquial de Guetim. Desde já agradece a todos quantos participarem na Santa Missa.

Guetim, 11 de Março de 2010

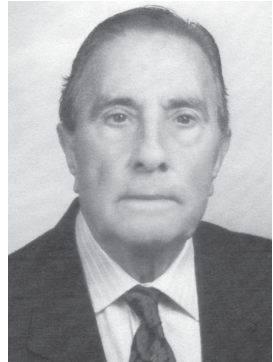

AGÊNCIA FUNERÁRIA DE MARIA DE LURDES - Anta - Espinho - Tels.: 22 734 06 09 - 22 734 88 55

### FARMÁCIAS DE SERVIÇO

- Sexta (12)** - CONCEIÇÃO ... R. S. Tiago, n.º 701 - Silvalde - Tel. 227311482  
**Sábado (13)** - GUEDES DE ALMEIDA ... R. 36, n.º 416 - Anta - Tel. 227322031  
**Domingo (14)**- TEIXEIRA . Ctr. Com. Solverde/1 - Avenida 8 - Tel. 227340352  
**Segunda (15)**- SANTOS ..... Rua 19, n.º 263 - Tel. 227340331  
**Terça (16)** - PAIVA ..... Rua 19, n.º 319 - Tel. 227340250  
**Quarta (17)** - HIGIENE ..... Rua 19, n.º 293 - Tel. 227340320  
**Quinta (18)** - GRANDE FARMÁCIA ..... Rua 8, n.º 1025 - Tel. 227340092

DVD para sempre

As cassetes de vídeo estragam-se  
Salve-as para sempre em DVD

Agora os seus vídeos editados em DVD

**Carlos Salvador** | Reportagens,  
Fotografia e Vídeo

Rua 19, n.º 198 - 2.º andar • 4500 ESPINHO • Tlm. 918 648 672

**DEFESA ESPINHO**  
vende-se na  
**Tabacaria**  
**MI**  
**(Rua 62)**

**DEFESA ESPINHO**  
vende-se na  
**Papelaria**  
**Avenida**  
**(Av.ª 8)**

## Álvaro Soares da Silva

Missa do 11.º Aniversário

Seus filhos, noras, genros, netos e demais família vêm, por este meio, comunicar que a missa do 11.º aniversário será celebrada dia 16, terça-feira, pelas 18 horas, na Igreja Paroquial de Anta. Desde já agradecem a quem comparecer.



Missa do 11.º Aniversário

Sua esposa, filhas, genros, netos e bisnetos vêm, por este meio, participar que será celebrada missa por alma do saudoso extinto, dia 18, quinta-feira, às 18,30 horas, na Capela N.ª Sr.ª do Mar (Bairro Piscatório). Agradecem desde já a quem comparecer.



## Laurinda Rodrigues Pinto

(Laurinda do Rio)

Missa do 11.º Aniversário

Sua filha, genro e netos vêm, por este meio, participar que será celebrada missa por alma da saudosa extinta, dia 14, domingo, pelas 11 horas, na Igreja Paroquial de Silvalde. Desde já agradecem a quem comparecer.



ANTA



## Fernando Carvalho de Sousa

(Soeiro)

Missa do 6.º Aniversário do falecimento

Recordando-o com muita saudade sua esposa, filhos, noras, netos e restante família vêm por este meio comunicar a todas as pessoas de suas relações e amizade, que será celebrada missa, por sua alma, quinta-feira, dia 11 de Março, pelas 18 horas na Igreja Paroquial de Anta.

Desde já agradecem a todos quantos participarem na Santa Eucaristia.

A Família

Anta, 8 de Março de 2010



AGÊNCIA FUNERÁRIA DE MARIA DE LURDES - Anta - Espinho - Tels.: 22 734 06 09 - 22 734 88 55

### Fotógrafo VÍTOR LANCHÁ

Com tecnologia digital recorde os melhores momentos contactando o repórter fotográfico VÍTOR LANCHÁ

Baptizados  
Comunhões  
Casamentos  
etc., etc.

Contactos:  
918 735 306 \* 962 788 407  
Obrigado pela preferência



## Cidália Rodrigues Pinhal Aluai Rocha

(Viúva de Alberto Cocheiro)

Agradecimento

Seu filho, nora, neto e restante família vêm, por este meio, agradecer às pessoas que tomaram parte no funeral do seu ente querido e na missa do 7.º dia ou que de outro modo se associaram à sua dor.

Espinho, 11 de Março de 2010

Alexandre Alberto Rodrigues Pinto da Rocha

Cidália Rocha

Vítor Rocha

FUNERÁRIA N. S. D'AJUDA - SANCEBAS E LUÍS ALVES - ESPINHO - TEL. 22 734 51 29

## António Pereira Trovisco

SILVALDE - ESPINHO

Missa do 14.º Aniversário

Sua esposa, filhos e demais família vêm, por este meio, participar que será celebrada missa por alma do saudoso extinto, dia 12, sexta-feira, às 8 horas, na Igreja Paroquial de Silvalde.

Desde já agradecem a todos quantos comparecerem.



## Irene Sousa da Rocha

Missa do 1.º Aniversário

A família vem por este meio comunicar que será celebrada missa por alma do seu ente querido, dia 14, domingo, pelas 19 horas, na Igreja Matriz de Espinho. Desde já agradece a todos quantos participem na Eucaristia.

Espinho, 11 de Março de 2010



Abílio Soares Abreu - marido  
Rosa Maria Abreu Coelho - filha  
Fernando Manuel Abreu - filho  
Carlos Alberto Abreu - filho  
Mário Jorge Abreu - filho  
Maria Fernanda Abreu - filha

## José Pereira Pinto

IDANHA - ANTA - ESPINHO

Missa do 2.º Aniversário do falecimento

Seus filhos, nora, genros, netos e restante família vêm por este meio participar que será celebrada missa por alma do seu ente querido dia 13, sábado, às 18,30 horas, na Igreja Paroquial de Anta.

Desde já agradecem a quem comparecer.

Anta, 11 de Março de 2010



ESPINHO (RUA 7, N.º 321)

Hóquei  
(de sala)  
da Académica  
de Espinho  
(formação)  
elogiado  
em torneio  
de escolas

## Aventura em Mirandela

**Alguns jovens da equipa de formação (sub 12) de hóquei da Associação Académica de Espinho viveram uma marcante aventura durante o fim-de-semana, na deslocação a Mirandela, onde participaram num encontro com escolas do país, dormiram em sacos-cama e praticaram muito hóquei, mostrando que estão a aprender e depressa.**

O torneio decorreu em Mirandela, no Pavilhão do Inatel, no sábado e domingo e contou com a participação de oito equipas: Académica de Espinho (duas equipas), AD Lousada, CAMIR, Escola Óscar Lopes, Juventude HC, Misto de Lisboa e Núcleo SAF.

Nesta nova experiência, que serviu sobretudo como mais um passo no consolidar da formação destes jovens, a Associação Académica de Espinho foi o único clube a apresentar duas equipas.

Representaram a equipa 1: Júnior, Diogo, Sandro Rodrigues, Telmo Frère, Rodrigo Rocha, Rúben Silva, e André Rodrigues.

Pela equipa 2 jogaram: João Gomes, Luís Gomes, Bernardo Pinalhal, André Oliveira, Ana Catarina, Rodrigo Gomes e Micaela Ferreira.

Os adversários das equipas academistas eram mais evoluídos taticamente, mais velhos, usufruindo de melhores condições de treino e mais anos de trabalho, mas ainda assim encontraram algumas inesperadas dificuldades ao enfrentarem os pequenos mochos da equipa 1 que mais uma vez demonstraram quanto já evoluíram, discutindo os jogos em que participaram. Para a equipa técnica esta é a prova de que "os passos dados, apesar de curtos, são seguros e garantem uma evolução devidamente consolidada no futuro."

Nesta odisseia, e esta vertente



também foi parte relevante da experiência, os jovens tiveram de enfrentar uma noite dormida em sacos-cama numa sala do Pavilhão do Inatel (com aquecimento central), além de disputarem oito jogos.

Pelo que, "mais que os resultados – um empate e sete derrotas –, o nosso grande objectivo era dar mais um passo no percurso de aprendizagem e dar aos nossos jovens uma experiência única. Desportivamente o fim-de-semana pode não ter sido tão positivo, mas esse é o aspecto menos relevante quando se trabalha na formação".

Ainda assim, ficam os resultados para a posteridade: sábado – Camir-Académica de Espinho (2), 12-2; Académica de Espinho (1)-Lousada, 0-4; Camir-Académica de Espinho (1), 2-0; Académica de Espinho (2)-Juventude, 0-15; domingo – Juventude-Académica de Espinho (1), 10-0; Académica de Espinho (2)-Lisboa, 0-7; Académica de Espinho (1)-Lisboa, 2-2 (golos de Sandro e Rodrigo Rocha); Académica de Espinho (2)-Lousada, 0-21.

Terminada a competição, todos os atletas foram presenteados com uma protecção dental e a equipa responsável pela formação academista viu o seu trabalho reconhecido por muitos dos adversários e responsáveis da modalidade que marcaram presença no evento.

No regresso a casa, os responsáveis pela formação deixam uma palavra de agradecimento para o apoio prestado pelas monitoras da ADCE (Associação de Desenvolvimento do Concelho de Espinho), Sónia Nogueira e Ticiania Ferreira, fazendo ainda uma referência especial "aos pais de André Rodrigues e à mãe de Telmo que nos acompanharam nesta jornada."

Entretanto, estes jovens não param e no próximo domingo disputam nova partida, pelas 10.30 horas, no Pavilhão Arquitecto Jerónimo Reis, frente à Associação Desportiva de Lousada.

**Sandra Soares**