

Assaltada  
loja  
de bijuteria  
da Rua 19

página 2

Sexagenário cai do telhado  
do prédio do Café Diplomata  
Octogenário fechado durante 45 minutos  
numa casa de banho pública

PUB

**Valores**  
COMPRA, VENDA E AVALIAÇÃO

**COMPRAMOS OURO  
A DINHEIRO**

ESPINHO  
Rua 20, n.º 782  
Tel. 227 311 200

PORTO - BOLHÃO  
Rua Alexandre Braga, 86  
Tel. 222 022 179

TAMBÉM COMPRAMOS:  
PRATAS, JÓIAS, RELOGIOS,  
CAUTELAS DE PENHOR E OUTROS VALORES

808 256 737  
www.valores.pt

Duas centenas de espinhenses em Barcelona

Turismo  
e cultura  
também  
para  
idosos

páginas 3, 4 e 5



Agricultura  
familiar  
– cerca de três  
milhares  
em congresso  
na Nave Polivalente

página 7

...Uma nova árvore  
em cada freguesia!

página 8

Limpar Espinho... limpar Portugal!

página 28

O presidente da Câmara Municipal, Pinto Moreira, e o vereador Quirino Jesus, mas também figuras bem conhecidas como o voleibolista João Brenha, professores, escuteiros, bombeiros, funcionários das autarquias e muitos outros, integraram o grupo de cerca de duas centenas de voluntários que, no âmbito da iniciativa Limpar Portugal, intervieram no sábado em quatro zonas críticas do concelho, conseguindo recolher cerca de 150 toneladas de lixo.

Duas centenas de voluntários  
e 150 toneladas de lixo

Desfile de moda  
com nova  
mentalidade  
"contra a ideia  
de que pessoas  
portadoras  
de deficiências  
são incapazes"

página 14

Atenção  
à mudança da hora!

Em conformidade com a legislação, a hora em Portugal continental será adiantada de 60 minutos à 1 hora da madrugada de domingo. Por outras palavras, vamos dormir... menos uma hora...

Sete novas salas para formação  
musical na Tuna de Anta

A Associação Cultural e Recreativa Tuna Musical de Anta inaugurou sete novas salas para formação de jovens músicos, no remodelado piso superior da sede, onde Pinto Moreira ouviu música (tocada por jovens), viu imagem com figuras que marca-

ram a história da colectividade e a sua juventude e os olhos humedeceram ante os quadros com fotos que perpetuam a sua actividade musical na "sua" Tuna de Anta.

página 11



Fotos SS

Na Rua 19

## Loja de bijuteria assaltada

A loja de bijuteria 'Gira', na Rua 19, foi alvo de um assalto, supostamente, durante a noite de quinta para sexta-feira.



Os larápios partiram o espesso vidro da montra, com pedras semelhantes à do piso vermelho da zona requalificada na proximidade e furtaram todo o material que ali se encontrava exposto – relógios e objectos de bijuteria diversos, causando um prejuízo que, segundo os proprietários do estabelecimento comercial deverá rondar os 2500 euros.

Tudo indica que os larápios, ao introduzirem as mãos pelo buraco que fizeram no vidro, ter-se-ão cortado, uma vez que havia, ali, vestígios de sangue.

A Polícia de Segurança Pública de Espinho, através das suas equipas de Investigação Criminal, esteve no local e tomou conta da ocorrência.

**Manuel Proença**

Ameaça a agente de autoridade e ainda...

## Muitas detenções e quatro acidentes sem feridos

A Polícia de Segurança Pública deteve, na madrugada de quinta-feira passada, um homem de 46 anos, por ameaça a agente de autoridade.

No dia seguinte, à noite, os agentes de autoridade detiveram um jovem de 28 anos, por condução de veículo automóvel, que acusava uma taxa de alcoolemia de 2,23 g/l.

De manhã, a PSP já havia detido um homem de 30 anos por desobediência, uma vez que foi interceptado a conduzir um veículo automóvel, que se encontrava apreendido.

A Polícia deteve, ainda, mais dois jovens – um de 16 anos, estudante, e o outro de 18 anos, empregado fabril, ambos por condução de ciclomotores sem a respectiva habilitação legal.

Entretanto, a PSP de Espinho identificou dois jovens – um de 18 anos, desempregado, e o outro de 23 anos, por possuírem, cada um, cerca de duas doses de haxixe.

Na passada a Esquadra de Trânsito da Divisão Policial de Espinho registou quatro acidentes de viação, dos quais não resultaram feridos, e levantou 121 autos de contra-ordenação, por infracção às regras de trânsito.

**Manuel Proença**

No prédio do Café Diplomata

## Sexagenário cai do telhado

Um homem, de 69, acabou por morrer em consequência de uma queda no telhado do prédio do Café Diplomata, em Anta, junto à Escola Secundária Dr. Manuel Laranjeira. O sexagenário acabou por cair, ao final da tarde do dia 17, do telhado para um

outro patamar, com cerca de dois metros de altura, quando 'inspeccionava' o telhado.

O homem acabou por ser, prontamente, assistido no local pelo Instituto Nacional de Emergência Médica, tanto pela ambulância como pela via-

tura médica e foi transportado para o Hospital de Vila Nova de Gaia, onde veio a falecer.

A Polícia de Segurança Pública de Espinho também esteve no local.

**Manuel Proença**

Numa casa de banho pública

## Octogenário fechado durante 45 minutos

O insólito aconteceu, no dia 15, nas casas de banho públicas da Rua 15, junto ao 'Esquimó'. Um homem de 83 anos ficou fechado durante cerca de 45 minutos, ao fim da tarde, por volta das 18 horas, nas casas de banho. A fun-

cionária terá, alegadamente, saído sem verificar se alguém se encontrava no interior e fechou a porta.

O octogenário, quando ia para sair da casa de banho, acabou por ser surpreendido por a porta se

encontrar fechada. Terá gritado e, depois, segundo testemunhas, deu alguns pontapés na porta, o que chamou a atenção a algumas pessoas que por ali passavam e que acabaram por ligar para a Polícia de Segurança Pública.

Os agentes de autoridade acabaram por resolver o problema, telefonando para os armazéns da Câmara Municipal de Espinho. Um outro funcionário deslocou-se ao local e abriu a porta com uma chave de reserva, tirando o octogenário de lá.

**Manuel Proença**

Semanário Registado na Direcção-Geral de Comunicação Social sob o n.º 100594

**DEFESA ESPINHO**

Fundado em 27/Março/1932

**PROPRIEDADE** – EMPES - Empresa de Publicidade de Espinho, Lda. Matriculada na Conservatória do Registo Comercial de Espinho sob o n.º 59, folhas 30 do livro C-1. Capital Social: 5.200,00 Euros Contribuinte: 500 095 540

#### Administração

Fernando Cunha (gerente)  
Joaquim Vasconcelos (gerente)

#### Detentores com mais de 10% do capital

Solverde - Soc. de Investimentos Turísticos da Costa Verde, Lda.

#### Direcção

Lúcio Alberto  
Email - lucio.alberto@mail.telepac.pt

#### Redacção

Manuel Proença - mjproenca@sapo.pt  
Sandra Soares - sandrasoares.de@sapo.pt

#### Colaboradores

Carlos Salvador; Edgar Tavares; Filipe Couto (Espinho.TV); Jorge Cunha; Rita Belinha e Vítor Lancha

#### Colunistas

Adérito Santos; André Levi Ferreira; António Duarte Estêvão; António Regedor; Bruno Bastos; José Sarmento; Manuel Sancebas; Maria Fernanda Barroca; Mónica Vieira da Silva; Napoleão Guerra; Padre Rodrigo Lynce de Faria; Paulo Geraldo; Rute Miranda; Serafim Marques e Sérgio Carvalho.

#### Departamento de Produção

António Guerra

#### Publicidade

Joaquim Natário

#### Secretaria de Administração e Redacção

Cristina Fonseca e Fernanda Oliveira

#### Serviços Administrativos e Publicidade

Av.ª 8, 456 - 1.º andar - Sala R  
Ap. 39 - 4501-853 ESPINHO Codex  
Telef. 22 734 15 25 • Tlm. 936 540 320  
Fax 22 731 99 11 • Email-empes@sapo.pt

#### Departamento de Redacção

Av.ª 8, 456 - 1.º andar - Sala H  
Ap. 39 - 4501-853 ESPINHO Codex  
Telef. 22 734 51 93 • Tlm. 934 032 770  
Fax 22 731 99 11

Email-defesadeespinho@mail.telepac.pt

#### Impressão

NAVEPRINTER - Indústria Gráfica do Norte, SA - E.N. 14 (km 7,05)  
Apartado 121 - 4471 MAIA Codex

#### Tiragem média

3.700 exemplares  
Depósito Legal n.º 1604/83

#### Internet:

[www.defesadeespinho.no.sapo.pt](http://www.defesadeespinho.no.sapo.pt)

Os textos (e ilustrações) de Opinião publicados nesta edição são da inteira responsabilidade dos seus autores, não vinculando, directa ou indirectamente, o cariz editorial e informativo deste jornal.



Duas centenas de espinhenses em Barcelona

## Turismo e cultura também para idosos

Numa iniciativa da Câmara Municipal de Espinho, cerca de duas centenas de idosos das cinco freguesias do concelho tiveram a oportunidade de visitar a cidade enriquecida pelas obras de Gaudí e de outros arquitectos modernistas da variante catalã da Arte Nova. E de um mundo... ao lado... e tão diferente... regressaram valorizados culturalmente, com histórias (e estórias) para os filhos e os netos.

Fotos FILIPE COUTO/ESPINHO.TV



"Eu penso que o balanço é francamente positivo. O feedback dos participantes e do staff é que as pessoas gostaram do passeio, do convívio, gostaram da organização. É evidente que montar uma operação logística de transporte de 200 pessoas para um país estrangeiro, embora vizinho, é uma operação de grande monta, mas com a colaboração de todos o resultado final foi óptimo. Ficaram maravilhados, em primeiro lugar, com a cidade de Barcelona e, em segundo lugar, com o apoio que a autarquia lhes prestou. É evidente que nestas viagens envolvendo 200 pessoas há um ou outro queixume, mas nada de relevante. Nós sempre dissemos em campanha eleitoral que o programa de férias para idosos seria para continuar, embora em moldes diferente e com outra magnitude. E penso que desta vez já demos um sinal muito claro de que o programa é para continuar. Vamos prosseguir esse caminho." – Pinto Moreira, presidente da Câmara Municipal de Espinho

Era ainda madrugada de quarta-feira quando cerca de duas centenas de idosos do concelho de Espinho rumaram do largo do praça do município até ao aeroporto Francisco Sá Carneiro, onde já eram aguardados por Pinto Moreira e pelo respectivo chefe de gabinete, Jorge Ratola, que não quiserem deixar de desejar uma boa viagem aos turistas seniores.

O voo foi encetado vinte minutos antes das sete horas da manhã. Os primeiros contratempos surgiram na unidade hoteleira da cidade catalã, com recepção aquém das expectativas e serviço de restaurante insuficiente que, no entanto, seria rectificado a até compensado com flores para as senhoras e champanhe no último jantar e bolo especial na derradeira refeição. Por azar do hotel e dos idosos espinhenses e igualmente de grupos de jovens espanhóis e italianos, vários foram aqueles que iam desesperando com a desactivação sistemática dos cartões magnéticos de acesso aos quartos. Mas... a jornada era de passeio e diversão, conforme programa de visitas à cidade elaborado atempadamente pela edilidade espinhense.

"Barcelona é uma cidade que deve ser visitada. A Sagrada Família é uma igreja muito bonita e quando estiver concluída deve ficar ainda mais deslumbrante. Barcelona tem uma imagem diferente daquilo que não se encontra em nenhum lado, desde o seu estilo urbano ao movimento da juventude e... não há pedintes! Espinho é uma gota... mas Espinho é Espinho!" – Ângelo Cunha

De facto, os idosos espinhenses renderam-se à magnificência da Igreja da Sagrada Família, uma obra permanente ao longo de décadas... com execução final prevista para 2016. Os projectos do "eterno" arquitecto Gaudí (um símbolo do modernismo barcelonês e catalão) foram desde logo registados pelos seniores do concelho de Espinho. Os arquitectos Francesc Quintana, Puig Boada e Lluís Bonet Garí continuaram o trabalho suspenso. Actualmente, ainda se encontra em construção e uma das suas fachadas é Património da Humanidade, assim reconhecida pela UNESCO.

"Quando eu vim a Barcelona a Sagrada Família era só pedras... Agora já está mais erguida! Gostava de cá vir em 2016, mas... Quando eu vim a Barcelona tinha ido a França a ter com umas amigas, mas como elas tinham viagem marcada... também vim com elas. Viemos de autocarro, numa noite inteirinha de Paris para aqui. Agora de avião é mais rápido... Adoro a parte histórica da cidade e as Ramblas são





Fotos FILIPE COUTO/ESPINHO.TV



mais bonitas à noite. Uma cidade enorme... É uma coisa louca, Deus me livre! Muitos prédios bonitos. Espinho é uma aldeiazinha... comparado com Barcelona mas para viver prefiro a minha aldeiazinha..." – Emília Guimarães

E foi à porta... da Sagrada Família que uma idosa ficou sem 200 euros que "voaram" com uma jovem.

Os guias tinham avisado:

"Cuidado com as carteiras... e as malas e... como em todo lado... onde há turistas... há amigos do alheio..."

Entretanto, o passeio da primeira tarde prosseguiu pelo Bairro Gótico, pelas praças Sant Jaume, da Catalunha e do Rei, para além da Catedral.

"Adorei Barcelona. Eu estava a contar com menos na Sagrada Família. Quando finalmente estiver pronta a obra... vai ser um mundo! Gostaria de vir cá em 2016 mas não chego lá (risadas). Adorei ver uns jovens de chinelos e de smoking num concerto numa praça! Barcelona tem fachadas antigas e restauradas que são fora...de...série! Mas Espinho é a nossa terra, onde nasci e fui criada e gosto da cidade. A parte da linha havia de melhorar..." – Francelina Tavares.

À porta do hotel, uma idosa gritou que lhe tinham roubado a mala, agradecendo logo de seguida a dois jovens espanhóis que correram para apanhar com sucesso o larápio.

"O meu problema eram os documentos! Mas que aflição!"

Re vigorados pelo descanso e o pequeno almoço, os menos novos de Espinho deram um passeio pelo Park Guell com a sua magnífica praça central, a sala das colunas e a fonte do dragão – outra das obras mais impor-

tantes do saudoso Antonio Gaudi.

"Já fui a Madrid e a outros lados, mas isto é muito bonito. Gostei. É tudo bonito. Eu gosto de tudo. É diferente de Espinho, mas Espinho é Espinho. Barcelona é... outra coisa!" – Rosa Soares

"Gostei muito da cidade de Barcelona, da Sagrada Família, dos monumentos, das Ramblas, etc. Espinho cabe num bolsinho de Barcelona mas é mais bonito sem dúvida, porque é o nosso Espinho!" – Cidália Silva Correia

Oportunidade ainda para contemplar a Praça de Espanha com a sua impressionante vista da Avenida Rainha Maria Cristina e do Palácio Nacional, antecedendo a deslocação à montanha de Montjuic, com passagem pelo Estádio Olímpico e Palácio de Sant Jordi. Depois... foi admirar... lá do alto... a fachada marítima da cidade e o seu porto olímpico.

"Barcelona surpreendeu-me com fachadas espectaculares. Claro que estas ruas e avenidas não se compararam nada com a Rua 19... Gostei imenso da Sagrada Família e de outros monumentos. Se for viva... gostava de vir em 2016 à Sagrada Família." – Maria Celeste

Durante a tarde de quinta-feira, passeio... pelo Passeo de Gracia, onde se impõem as famosas Casa Batlló, Casa Milà e Casa La Pedrera, obras de Antonio Gaudi e outros.

"Não contava ver coisas tão bonitas como tenho visto. A Sagrada Família ainda está em obras mas gostava de vir daqui a 16 anos. Gostei de tudo, mas Espinho também é bonito. Foi onde nasci e é diferente..." – Maria Helena Rocha Oliveira

Durante a tarde, uma incursão às também afamadas Ramblas.

"Adorei Barcelona. Estava a con-



tar com menos... A Sagrada Família é um espectáculo. Se for viva... gostava de ver a obra concluída e claro ver de novo Barcelona. Espinho é a nossa terra... e também não devemos deitar abaixo a nossa terra!" – Rosa Rodrigues Moita

A manhã de sexta-feira era de programa livre, aproveitada então para as derradeiras apreciações e/ou para as compras de "regalos" para familiares e amigos.

"Já me tinham dito mas nunca pensei que a Sagrada Família fosse tão bonita. Adorei as Ramblas. Isto não se compara a Espinho mas Espinho tem o seu encanto. Já fui a Lourdes mas gostava de ir ao Vaticano." – Landina Castro Pinto

A partida para o aeroporto de Barcelona ocorreu ao início da tarde, mas na zona do check-in mais um incómodo com uma idosa a lamentar que nem dera pelo assalto... Ficou sem documentos e o staff camarário que acompanhou os idosos espi-

nhenses ao longo da viagem e estadia em Barcelona ultrapassou a pertinência burocrática com recurso às autoridades policiais, como aliás se verificou relativamente ao primeiro assalto.

"As obras na Sagrada Família ainda estão a terminar num lado e e a começar logo no outro! Se eu puder venho antes de 2016. Isto é muito bonito para ver mas Espinho é a nossa casa!" – Maria Angelina Costa

"Da outra vez que cá vim fui às Ramblas no Verão e com mais gente! Só tenho pena de uma coisa: de não ter vindo cá quando era criança!..." – Fernando Costa

Já a noite caíra no aeroporto do Porto, com chuva, contrastando com o sol e as temperaturas mais aconchegantes de Barcelona, quando Pinto Moreira dava as boas-vindas aos participantes num passeio que enceta um ciclo que inclui na agenda futura Lourdes (França) e Vaticano – Roma (Itália).

O regresso a Espinho conclui-se em transporte fretado de autocarros.

"Julgo que a viagem que à Capital da Catalunha correu dentro daquilo que era expectável. Teve adesão por parte dos idosos do concelho de Espinho, inscreveram-se 193 e tivemos alguns em lista de espera que por ordem de inscrição não puderam (infelizmente) participar na viagem e o balanço que os participantes nos fizeram chegar foi altamente positivo, demonstrando mesmo vontade de participar em eventuais viagens futuras que promovamos. Como todos sabem a visita a Barcelona era uma das promessas eleitorais do actual executivo camarário e demonstramos que aquilo que prometemos à população é para cumprir. Realizada que está a viagem a Barcelona vamos encetar esforços e contactos para efectivarmos as visitas a Lourdes e a Roma. São duas acções que pretendemos desenvolver ainda no decorrer deste ano de 2010. Voltando a Barcelona, há a lamentar duas situações de assaltos e um pequeno constrangimento à chegada ao hotel. A unidade hoteleira (de 4 estrelas) demonstrou não estar preparada (apesar das garantias dadas) para receber de uma assentada duas centenas de pessoas. No entanto, o staff da Câmara Municipal de Espinho e a compreensão dos participantes na viagem conseguiram dar a volta e tudo até ao fim da viagem correu dentro da normalidade." – João Limas (secretário do vice-presidente da edilidade).

Barcelona é talvez a cidade mais



**CLÍNICA MÉDICO**

LEOPOLDINA SANTOS TAVARES  
MÉDICA DENTISTA

TERAPIA DA FALA - Andreia Tavares

Acordos: ACASA - CGD - MULTICARE

Rua 23, n.º 773 - 1.º Esq. - 450-277 ESPINHO

Telef. 22 732 41 21 • Tlm. 967 742 865



**CLÍNICA RADIOLOGIA**

**Dr. NELSON DE OLIVEIRA**

[www.drnelsondeoliveira.com](http://www.drnelsondeoliveira.com)

IMPLANTES – ORTODONTIA FIXA  
Novidades: ORTODONTIA INVISÍVEL INVISALIGN  
BRANQUEAMENTO ZOOM ADVANCED POWER



**CLÍNICA  
DENTÁRIA**

**Dr. Jorge Pacheco  
Dr. Gustavo Pacheco**

Acordos: ACASA, CGD, EDP, EUROESPUMA,  
PHILIPS, SAMS, CRUZ VERMELHA

R. 8, n.º 381-1.º • 4500 ESPINHO • Telef. 22 734 27 18 / 96 103 44 20  
Aos sábados por marcação • [www.clinicaspacheco.com](http://www.clinicaspacheco.com)



**GABINETE DE  
RADIOLOGIA  
DE ESPINHO**

Dr. Krug Noronha

DRA. HELENA CUNHA (Dir. Técnica) – DR. CARLOS KRUG NORONHA  
DR. JOSÉ LUÍS KRUG – DRA. M. CARMO VASCONCELOS – DR. NUNO KRUG NORONHA

Acordos com: ADSE, SAMS, PORTUGAL TELECOM, PSP, GNR, CGD, ACASA,  
MINIST. JUSTIÇA, CTT, MEDIS, MULTICARE, SNS e ADVANCECARE

Consultório: R. 20, n.º 1436 r/c • Telef. 227334100 • Fax: 227334110 • Horário: Das 8 às 19h00

Especialidades:

– Radiologia Geral Digital  
– Radiologia Dentária Digital  
– Mamografia Digital  
– Ecografia  
– TAC  
– Análises Clínicas

**MÉDICOS  
DENTISTAS**

**JORGE FERREIRA  
BRUNO MORRIS**

SAMS QUADROS  
SAMS \* CGD  
ADVANCE CARE \* MÉDIS

Edifício S. Pedro  
Sala W  
Rua 23, n.º 174  
Telef. 22 734 86 93

**Clínica Médico-Dentária  
Rosa Neves, Lda.**

Rua 29, n.º 696 (entre as ruas 26 e 24)

Marcações pelos telef.: 22 734 01 16 e 91 496 13 67



cosmopolita, estilizada e dinâmica de Espanha, na cultura, comércio e desporto, com uma esplêndida gastronomia, museus célebres e, sobretudo, uma espantosa arquitectura.

"Fiquei bastante agradada quando o executivo camarário me informou que o destino da viagem com os munícipes mais velhos do concelho seria Barcelona, pelo facto de ser uma cidade muito bonita e muito rica a diversos níveis: histórico, património, arquitectura, turístico, entre outros. Também pelo número de inscritos constatou-se que a escolha desta cidade foi bastante apreciada. Parece-me também importante salientar o facto de haver um factor de maior justiça no que respeita ao valor com que cada participante contribui para a sua viagem, uma vez que o pagamento que cada um tem de fazer é definido consoante os seus rendimentos. Relativamente à viagem propriamente dita faço um balanço muito positivo, até porque os objectivos foram plenamente atingidos. Os participantes, além de terem tido oportunidade de ficar a conhecer muito bem Barcelona e as suas gentes, que seria o principal objectivo desta actividade, tiveram ainda tempo para divertir-se e conviver com os seus pares. Apesar do cansaço que uma viagem desta natureza impõe, vi durante estes três dias pessoas muito felizes por terem oportunidade de sair de casa e, assim, pregar uma partida à rotina e à solidão que muitas vezes teima em espreitar as suas vidas. Pelas palavras que fui trocando com os participantes, julgo terem ficado ansiosos que cheguem já as próximas férias." – Susana Teixeira, chefe de Divisão da Juventude da Câmara Municipal de Espinho.



Fotos FILIPE COUTO/ESPINHO.TV

A cidade (antiga) é atravessada pela avenida das Ramblas, ladeada de cafés e restaurantes, com movimento e animação permanentes. E tão perto... o Museu Picasso e outros motivos de interesse.

"Gostei bastante de Barcelona e espero que a Câmara de Espinho continue a realizar passeios para pessoas com uma determinada idade. Já estive em Roma e em Lourdes, mas se a minha mulher quiser lá ir outra vez... também vou com certeza. Montjuic é espectacular com lugares pitorescos e com vistas fantásticas para o mar. A zona onde se realizaram os Jogos Olímpicos foi transformada como a nossa Expo. Está agradável e espectacular. A Sagrada Família é um produto inacabado... e deslumbrante! E as Ramblas?! Pelas obras que podiam

fazer junto à linha em Espinho, em vez de um quilómetro e qualquer coisa, o túnel deveria ter três quilómetros e mais... E então fazia-se algo do género das Ramblas com animação." – José Ferreira

Barcelona... onde o Arco do Triunfo não é tão imponente como o de Paris, mas também tem o seu encanto e valor arquitectónico.

"Adorei tudo. Estou fascinado com Barcelona. Que cidade! Que cultura! Que beleza! E passear e conviver é a melhor coisa, principalmente para quem já não é tão novo... Depois da Sagrada Família, espero ir a Lourdes e ao Vaticano!" – António Casal

"Adorei Barcelona. Estou encantada com tudo, desde a Família Sagrada às fachadas dos prédios e

às movimentadas ruas e avenidas. Que cidade! No entanto, Espinho também tem o seu encanto!" – Zélia Silva

Barcelona... onde também realça-se "a mulher e o pássaro" no Parc de l'Escorxador.

No rescaldo...

"Um balanço positivo não obstante alguns constrangimentos, nomeadamente no que respeita ao hotel e à agência de viagens que deveria estar presente. Confesso alguma desilusão em relação ao hotel que não estava preparado para a recepção e alimentação de duzentas pessoas em simultâneo; no entanto, souberam emendar a tempo com um pedido formal de desculpas e compensando de certa forma a má recepção com champanhe, cra-

vos para as senhoras e um bolo no Dia do Pai. Penso que são pequenos pormenores que podem acontecer em qualquer viagem. No geral, o balanço é positivo. As pessoas agradeceram, pediram mais viagens, deram-nos os parabéns e cumprimentos ao senhor presidente da Câmara pela iniciativa. Pediram-nos para continuarmos a elaborar viagens para satisfazer os idosos que, conforme o próprio presidente da Câmara dizia na mensagem (audiovisual) na viagem (de avião para Barcelona), trabalharam uma vida e, portanto, é justo e merecido que de quando em vez façam os seus passeios de lazer." – Leonor Fonseca, adjunta do presidente da Câmara.

Lúcio Alberto

1960



50 ANOS

2010

# Vidraria Ferreira

**Ferreira & Ferreira, Lda.**

*A todos os Clientes, Fornecedores e Amigos,  
os nossos agradecimentos.*

*Vamos continuar a trabalhar com a mesma honestidade  
para merecer a vossa preferência.*

*O nosso muito obrigado.*



- | VIDRO LISO
- | DUPLO
- | ANTI-REFLEXO
- | ANTI-FOGO
- | E LAMINADO
- | ESPELHOS
- | TIJOLOS E TELHAS DE VIDRO
- | INSTALAÇÕES DE VIDROS TEMPERADOS

Rua das Fábricas, 40 - Zona Industrial de Silvalde – 4500-628 SILVALDE - ESPINHO • Tel./Fax: 227 340 480

A primeira paragem "oficial" do passeio do Clube Oval Azul ocorreu no Fórum de Arte e Cultura de Espinho. Oportunidade então para conhecer o passado espinhense e ver o presente... O Museu Municipal (e o Arquivo), as galerias, o auditório e os espaços para onde também se projectam mostras e outros eventos socio-culturais, o turismo do futuro... Os condutores dos modelos antigos da Ford (com os acompanhantes – familiares e amigos) renderam-se ao fascínio da fachada da requalificada fábrica conserveira – Brandão Gomes – que em tempos idos também foi referência, antes até dos Taunus, Capris, Cortinas, Sierras, Escorts e Anglias...

Do grupo visitante, palavras de apreço para a recepção "numa bonita cidade" e até "mística" e o registo "com agrado" de uma promessa cumprida por Rui Torres. "O presidente da Junta de Freguesia de Espinho cumpriu com o apoio prometido há cerca de um ano e meio quando fez o convite para visitarmos Espinho. Abriu as portas e é um exemplo de quem dá a palavra e cumpre. Prometer é fácil, mas cumprir... é muito complicado... Por isso, aqui estamos... satisfeitos e radiantes! A cidade é bonita e acolhedora! Estamos a ser recepcionados como em poucas cidades... de uma maneira simpática e disponível!"

Depois de também uma referência pela "condução" visitante aos espinhenses Rui Paula e João Limas na organização logística do passeio do Clube Oval Azul, processou-se a visita ao espaço que desponta na actualidade espinhense, sem que antes Rui Torres renovasse o convite para novas visitas (turísticas) à cidade, em Ford Capri, Cortina, Sierra e Escort... ou sem Taunus e Anglias... "mas o importante é que voltem porque serão sempre bem recebidos", onde "a Junta de Freguesia de Espinho envidou diligências para que hoje (domingo) estivesse bom tempo. Não chove... Há sol! Aproveitem bem a vinda a Espinho, divirtam-se, mas depois regressem... a Espinho!"

No mesmo diapasão alinou o presidente da Câmara Municipal de Espinho, incentivando os turistas... de Taunus, Capris, Cortinas, Sierras, Escorts e Anglias... a desfrutarem da "qualidade de vida" do concelho. "Estaremos sempre de braços abertos e de portas abertas. Divirtam-se, aproveitem e gozem um domingo inesquecível na nossa cidade, onde há uma nova dinâmica!"

Pinto Moreira aproveitou a oportunidade para destacar o novo dinamismo conferido pelo núcleo activo coordenado por Armando Bouçon, que "tem desenvolvido um trabalho notável no Fórum de Arte e Cultura de Espinho."

O passeio de cerca de uma centena de pessoas prosseguiu até ao Complexo de Ténis, para onde estava reservado o almoço, precedido de uma visita a outro espaço cultural, o Centro Multimeios.

Depois de Aveiro, Matosinhos, Penafiel, Braga e Guimarães, o Clube Oval Azul também deu a conhecer aos espinhenses que nunca tinham admirado Capris, Cortinas, Taunus, Sierras, Escorts e Anglias as relíquias que outros espinhenses tiveram, por seu turno, o ensejo de recordar...

Lúcio Alberto

## Clube Oval Azul em passeio turístico Capris e outras relíquias de novo nas ruas espinhenses



Fotos VÍTOR LANCHA

**Taunus, Capris, Cortinas, Sierras, Escorts e Anglias fascinantes percorreram as artérias de Espinho. Relíquias de outrora, fascínios de um domingo soalheiro, proporcionando o brilho de algumas cores garridas ou do impacto de chaparia imponente e design arrojado em décadas onde os motores de destacavam com sons acelerados.**



## Mais de meio milhar de agentes de execução reúnem-se em Espinho

Pela primeira vez em Portugal, mais de quinhentos agentes de execução vão reunir-se para a realização das "Jornadas de Estudo", em Espinho, dias 9 e 10 de Abril. Da responsabilidade do Colégio da Especialidade de Agentes de Execução em colaboração com a Câmara dos Solicitadores, a iniciativa tem o objectivo de fazer uma abordagem técnica, científica e jurisdicional da acção executiva alterada pelo Decreto-Lei nº 226/2008 de 20/11.

No âmbito do processo de desjudicialização da justiça, com o Dec.- Lei nº 226/08, de 20 Novembro, que entrou em vigor em Março de 2009, foi introduzida a possibilidade de outros profissionais da justiça, além dos Oficiais de Justiça e Solicitadores, de participarem no processo de execução. De acordo com aquele diploma, tornou-se possível aos advogados acederem igualmente ao estatuto de agente de execução. O novo modelo instituiu aos agentes de execução mais poderes, cabendo ao exequente o poder de escolha e substituição do agente de execução. Este processo remonta a 2004, no âmbito da "reforma da acção executiva" da então ministra Celeste Cardona, que durante o mandato do Governo de Durão Barroso, introduziu a figura de "solicitador de execução".



## Cerca de três milhares em congresso na Nave Polivalente

Fotos VÍTOR LANCHA

# Agricultura familiar

**António Serrano defendeu que "a agricultura tem de estar na agenda nacional não só dos agricultores mas de toda a sociedade." Assim, "devemos discutir correctamente os problemas, procurar encontrar soluções e também fazer um discurso positivo sobre o valor da agricultura para o país." No domingo, na Nave Polivalente, com 2700 congressistas e delegações estrangeiras, olhou-se para o passado – sistema de agricultura familiar –, pensando no presente... enquanto o ministro traçava o enquadramento socioeconómico no futuro.**

"Acolhidos com grande espírito de solidariedade pelo povo de Espinho, queremos agradecer o inestimável apoio da Câmara Municipal, sem o qual não seria possível a concretização do nosso sexto congresso nesta cidade."

Assim foi encetado, na manhã de domingo, o encontro da Confederação Nacional da Agricultura, que decorreu até à tarde na Nave Polivalente, com 2700 congressistas que com familiares e amigos encheram de autocarros e automóveis as imediações daquela infra-estrutura, onde, por exemplo, no pretérito ano também se realizou o congresso nacional do Partido Socialista e onde no domingo anterior decorreu um campeonato mundial de esgrima.

De Trás-os-Montes ao Minho, das Beiras ao Ribatejo e do Alentejo ao Algarve... vieram milhares de agricultores até Espinho, a par de delegações de Espanha, França, Suíça, Áustria, Bélgica, Chipre, Grécia, Holanda, Estados Unidos da América, Brasil, Angola, Moçambique, Guiné-Bissau e Mali e ainda com a presença de vários organismos oficiais e associativos, para além da eurodeputada Ilda Figueiredo (acompanhado por outros elementos do PCP, incluindo a espinhense Margarida Rodrigues), deputados e Maria João Brites, em representação do governador civil de Aveiro, José Mota.

"Pela primeira vez, a Confederação Nacional da Agricultura realiza um congresso no distrito de Aveiro, região demarcadamente agrícola, onde continuam a trabalhar milhares de agricultores, produzindo alimentos, a contribuir para reduzir o défice agroalimentar e a garantir a soberania alimentar do nosso país. No entanto, os problemas são muitos e agravam-se. Que o digam os produtores de leite, nesta que é uma das regiões que mais produz; o preço que se paga ao produtor não chega para superar o custo da produção! Que o digam também os produtores de vinho, da região demarcada da Bairrada, que não conseguem vender o seu vinho! Que o digam também os horticultores que afectados pelo mau tempo viram perdas as suas produções!"

Estava(s) lançado(s) o(s) mote(s) para o debate, depois de um balanço da actividade nos últimos três anos e a oportunidade para ser prestado um tributo a Roberto Mileu, dirigente da Confederação Nacional da Agricultura falecido em Dezembro.

O ministro António Serrano reconheceu "o esforço que os agricultores têm desenvolvido ao longo de déca-



**"Um dica para quem nos governa: num gesto solidário, aquilo que se dá e se gasta de prémios a gestores públicos e outros representantes que nos envergonham pelos seus desempenho e conduta que seja aplicado e investido no desenvolvimento do nosso país, na nossa agricultura e nos nossos agricultores que deveriam estar na linha da frente das prioridades e das opções políticas. Todos ganharíamos com isso." – Pinto Moreira**

das, resistindo a mudanças constantes de política... e... de políticas europeias que ao longo dos anos foram provocando grandes alterações no nosso sistema produtivo; foram afastando muita gente da agricultura; foram tornando a agricultura menos atractiva e uma actividade quase marginalizada."

Na opinião de António Serrano, "a sociedade tem que valorizar a agricultura", porque "não podemos continuar a afastar os agricultores de uma actividade que é essencial para o país" e "é preciso que os agricultores tenham condições para produzir e fundamentalmente para vender os seus produtos e para tirar o rendimento justo da sua actividade."

E lançando um repto... "Com o aumento das produções sabemos que podemos reduzir as importações e sabemos que podemos aumentar as exportações. É preciso a mobilização da sociedade na importância da agricultura, tantas vezes esquecida a todos os níveis."

A Pinto Moreira coube dar as boas-vindas aos dois milhares e meio de agricultores congressistas:

"Uma das primeiras cartas que recebi enquanto presidente da Câmara eleito foi a vossa carta dando conta da pretensão de realizar este congresso em Espinho. Não obstante estarmos ainda a organizarmo-nos e termos uma situação financeira bastante difícil, logo assumimos que também queríamos esta realização. E para isso contribuí não só o prestígio da vossa organização, como o número elevado de participantes, mas sobretudo aquilo que para mim é exemplar e que aliás deveria sê-lo para todos nós – a vossa capacidade de trabalho, a vossa humildade, a vossa dignidade são o exemplo de quem contra todas as dificuldades acredita sempre e continua a lutar. São estes valores também que nós queremos ver em Espinho. É com gente boa e genuína como vos que queremos também construir uma nova cidade que proporcione a todos que a visitam momentos atractivos de lazer

e de cultural, deixando Espinho de ser doravante diferenciado com imagem de uma cidade de problemas, de rendimento mínimo, de clandestinos e arrumadores, dos escândalos das viagens e mesmo de quem com responsabilidade não respeita este município e os seus habitantes."

E igualmente "uma palavra" para o ministro da Agricultura:

"Obrigado por ter vindo até Espinho. A sua presença entre nós não deixa de ser um momento que registamos com apreço e que não posso deixar de enaltecer; significa o respeito por esta gente nobre, trabalhadora e dedicada (agricultores e espinhenses)."

Entretanto, o presidente da edilidade fez também questão de observar que "num tempo novo em que os valores são cada vez mais fúteis e em que a responsabilidade, a dignidade, atrevo-me a dizê-lo, a moralidade de quem exerce funções fica muitas vezes aquém daquilo que seria desejável, não posso deixar de realçar a

sua presença, este seu gesto e este seu exemplo. Por isso, aceite senhor ministro os meus cumprimentos e das gentes de Espinho."

E para os agricultores... "Uma palavra ainda para todos que aqui estão a participar com generosidade e com o capital de uma vida de trabalho, sacrifício e vontade e que devem merecer de todos o respeito e o reconhecimento por este percurso e que nos deve motivar nestes princípios, todos os dias, a cada um de nós no exercício das nossas funções: espero que voltemos com a vossa família e com os vossos amigos; nós ca estaremos para acolher-vos da melhor forma possível, com elevação e com educação."

Finalizando, "espero que daqui saiam novas soluções para as vossas dificuldades, e partilhas e experiências, mas sobretudo compromissos de todos os agentes para que o futuro seja melhor para todos nós e para os nossos filhos."

**Lúcio Alberto**



Fotos VÍTOR LANCHÁ



## Uma oliveira junto à Igreja de Anta... ...Uma nova árvore em cada freguesia!

No Dia Mundial da Árvore, a Junta de Freguesia de Anta congratulou-se pela iniciativa da Câmara Municipal de Espinho, "de plantar uma árvore em cada freguesia do concelho", tendo a autarquia antense decidido associar-se "ainda mais significativamente a tal iniciativa", através da plantação de

uma oliveira junto à igreja paroquial (na zona de acesso ao cemitério), cerca do meio-dia de domingo.

O presidente da Junta de Freguesia de Anta, Napoleão Guerra, enviou uma mensagem que seria lida, na circunstância, por Manuel Rocha, do executivo da autarquia:

"As árvores são fonte de vida e a oliveira é talvez a que melhor simboliza isso. É uma árvore dos tempos, mítica, que assiste no silêncio dos tempos à vida e morte de tantas gerações, além disso é a árvore da paz, à sombra da qual se acolheu Jesus Cristo com os apóstolos em meditação na véspera da sua tortura e crucificação.

Pretende assim a Junta de Freguesia Anta carregar de maior simbolismo esta iniciativa, extremamente significativa pela pedagogia que encerra e que aponta para a importância da árvore na vida da humanidade,

proporcionando assim em sintonia com a Câmara Municipal de Espinho um magnífico exemplo principalmente aos mais jovens, quando a nível mundial o homem tem devastado florestas, destruindo ecossistemas cujos efeitos tem tido consequências desastrosas, como se constata pelas catástrofes verificadas em todo globo."

Napoleão Guerra aproveitou a mensagem "para saudar todos os presentes", nomeadamente os antenses, o presidente da Câmara Municipal Espinho, Pinto Moreira, o vereador Quirino Jesus "e os meus colegas autarcas da Junta de Freguesia de Anta, bem como e em particular o reverendo Padre Manuel Agostinho Pereira de Moura."

O presidente da Câmara Municipal, Pinto Moreira, também proferiu breves palavras acerca do significado desta acção que visa (ambientalmente) um futuro com qualidade de vida em todas as freguesias do concelho.

"Vamos Plantar Portugal!", assim se intitulou a iniciativa a que, por seu turno, o Município de Espinho se associou no âmbito da comemoração do Dia da Árvore. Por isso, procedeu-se à plantação de uma árvore em todas as freguesias, ao longo da manhã de domingo, desde Espinho a Guetim e de Silvalde (na Seara) a Paramos (no Parque Magano).

Lúcio Alberto

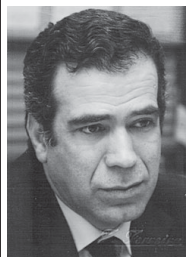

**OPINIÃO  
DISCURSO  
DIRECTO**

Pedro Nelson G. Sousa

### Sinais do tempo

No passado dia 18 fomos surpreendidos por notícias que davam conta de buscas realizadas pela PJ na residência do Sr. José Mota e no gabinete que ocupava na Câmara Municipal.

Neste momento pouco se sabe acerca das razões que motivaram as respectivas buscas e, naturalmente que não é correcto especular-se sobre este assunto.

É até nestas alturas que os suspeitos de alguma coisa dizem, candidamente, que confiam na justiça, como se alguém confiasse.

Há contudo factos inquestionáveis que merecem a nossa atenção, alguns bem pitorescos mas que, vendo bem, não são nada estranhos. Vamos a eles, aos factos é claro:

— O Sr. José Mota, no dia das citadas buscas, encontrava-se no Brasil "em trabalho". Quando foi notificado "em trabalho" naturalmente que se referiam ao serviço do Governo Civil de Aveiro. Não sei que trabalho pode justificar a deslocação de um Governador Civil ao Brasil, mas tenho a certeza absoluta que o Sr. José Mota encontrou razões de sobra para justificar a respectiva deslocação, e quem sou eu para pôr em causa essas razões. Admito a necessidade eventual de ter que carimbar uns passaportes no Rio de Janeiro... por exemplo. Mas assim já estou a especular e não quero ir por aí. Naturalmente que à semelhança do que considero aquando Presidente da

**"Sinais dos tempos, digo eu, com a mesma compreensão e muita benevolência!"**

Câmara desta nossa terra, também como Governador Civil considera que a melhor maneira de exercer as suas funções é sentindo o quentinho inigualável dos trópicos. Não tem nada de censurável! Digo eu, que sou uma pessoa bem intencionada e compreensiva!

— Entrevistado pelos principais canais de TV, o Sr. José Mota afirmou que "aquilo" (as buscas) seria obra de "pulhas", "filhos da mãe" e "palhaços", ligados ao actual executivo camarário. Assim se apresentou no seu melhor o ex-edil, para mais uma vez nos encher de vergonha perante o país todo. Esta postura de grande elevação que protagonizou não tem nada de estranho para quem aguentou o "estilo" do Sr. José Mota durante 16 anos, mas podia ficar só entre nós.

— Para reflexão ainda o facto de um Governador Civil ter classificado um executivo camarário do "seu" distrito, conforme o fez o Sr. José Mota, sem que para o Governo, que teve a inteligência da nomeação, suscite qualquer motivo de incómodo, nem que para o executivo camarário constitua motivo de indignação.

Sinais dos tempos, digo eu, com a mesma compreensão e muita benevolência!

É que, vendo bem, todos os dias na TV, no Parlamento, nos jornais, e etc, há alguém que acusa o Sr. Primeiro Ministro de mentiroso, situação com que toda a gente convive com enorme naturalidade, começando pelo próprio Primeiro Ministro.

Para terminar registre-se o facto do Sr. José Mota estar de parabéns por ter conquistado a presidência da comissão política concelhia do PS, congratulações que, infelizmente, não se podem estender ao PS, antes pelo contrário.



Fotos VÍTOR LANCHÁ

...com legenda!



**A acção "Limpar Portugal" ocorrida no sábado também foi registada em Silvalde, incluindo a ribeira e imediações**



## No Domingo de Páscoa Programa da "visita pascal" na cidade de Espinho

Integrado na Missão 2010 e no apelo do Bispo D. Manuel Clemente para o reavivar do Compasso Pascal, a Paróquia de Nossa Senhora d'Ajuda vai organizar quatro procissões de anúncio de Cristo Ressuscitado, pelas 9.30 horas, que terão os seguintes itinerários:

Rotunda da rua 19 com a rua 32 – concentração na rua 19, seguindo pelas ruas 32, 19, 20, 25 e 18 até à

Igreja Matriz.

Paragens para leituras e beijar da cruz – rua 19 no cruzamento com a rua 26, rua 19 no cruzamento com a rua 20 e rua 25 no cruzamento com a rua 18.

Praceta do Rio Largo – concentração junto à praceta do Rio Largo, seguindo pelas ruas 66, 5, 18, 15, 8, 19, 14 e 27 até à Igreja Matriz.

Paragens para leituras e beijar da

cruz – praceta do Rio Largo, rua 18 no cruzamento com a rua 62, rua 8 no cruzamento com a rua 19 e rua 14 no cruzamento com a rua 23.

Capela Santa Maria Maior – concentração junto à Capela Santa Maria Maior, seguindo pelas ruas 8, 33, 20 e 29 até à Igreja Matriz.

Paragens para leituras e beijar da cruz: largo da Capela, rua 33 no cruzamento com a rua 10 e rua 20 no

cruzamento com a rua 31.

Procissão Capela S. Pedro – concentração junto à Capela de S. Pedro, seguindo pelas ruas 41, avenida 8, ruas 37-B, 2 e 35, avenida 8, ruas 33, 8, 35, 14, 37 e 16 até à Igreja Matriz.

Paragens para leituras e beijar da cruz – largo da Capela, rua 2 no cruzamento com a rua 35, rua 35 no cruzamento com a rua 14 e rua 16 no cruzamento com a rua 33.

Às 11 horas será celebrada a Eucaristia do dia de Páscoa.

Haverá ainda Eucaristia na Igreja às 19 horas e todas as outras, incluindo as das Capelas, serão suprimidas.

"Apelamos à comunidade paróquia para aderir a esta iniciativa, colocando colchas nas varandas e janelas, bem como verdes e flores nas ruas." – Conselho Pastoral.

## Concerto espiritual na Igreja de Espinho (amanhã à noite) com coros gregoriano e de câmara

Para as 21.30 horas de sexta-feira, na Igreja Matriz de Espinho, está agendado um concerto espiritual ("Ofício das Trevas") para a Quaresma, com o Coro Gregoriano do Porto.

O evento também será abrihantado com coro de câmara da Paróquia de Espinho.

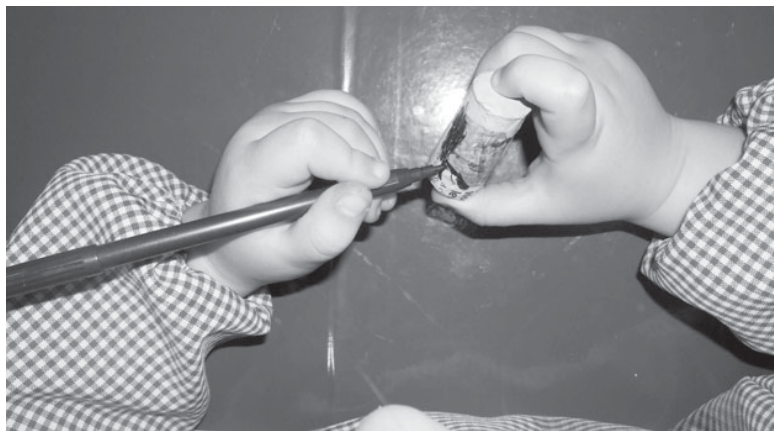

## Recordando fábrica de rolhas de cortiça



## Prenda para o pai no FACE

da cidade de Espinho – Fábrica de Rolhas de Cortiça José Dias Coelho & Filhos –, da qual só resta a memória e os documentos de arquivo, para homenagearem os pais.

Relembrando a fábrica que se localizava entre as ruas 26/33 e 28, os alunos efectuaram um porta-chaves reutilizando rolhas, forradas a jornal, de forma a possibilitar a sua pintura através de marcadores de feltro, usando muita imaginação.

Concluído o porta-chaves, o mesmo foi arquivado dentro de um simples embrulho, que completaria a prenda do Dia do Pai. O embrulho, elemento importante na oficina, simbolizou o acto de guardar algo para alguém que nos é tão especial, o nosso Pai.

Participaram nesta actividade: a escola e Jardim-de-infância Marinha 1, a escola e Jardim-de-infância Quinta da Marinha e o Centro Infantil de Silvalde.

Para a história fica o poeta que deu o mote para a actividade: Nos documentos mergulhei / Para a tua prenda encontrar / De tantos sentimentos que pesquisei / Só o Amor por ti decidi arquivar!

Recordando a Fábrica de Rolhas de Cortiça José Dias Coelho & Filhos, o Serviço Educativo do Arquivo Municipal de Espinho, localizado no Fórum de Arte e Cultura de Espinho, realizou mais uma oficina, desta feita com o objectivo de criar uma prenda para o Dia do Pai.

A actividade decorreu entre os dias 16 e 19 de Março e teve tanto sucesso que não foi possível atender a todas as solicitações das escolas que queriam participar.

Ainda assim, 220 alunos, dos 3 aos 12 anos, do pré-escolar ao quarto ano de escolaridade, inspiraram-se numa das indústrias mais marcantes



## Na biblioteca da Escola Sá Couto

## Encontro com Ana Saldanha

Fotos SS



A BE/CRE da Escola EB 2.3 Sá Couto acolheu mais uma vez um "Encontro com Escritores". Desta vez, foi a escritora Ana Saldanha a estar com os alunos e professores para falar da sua obra, tendo aqueles revelado muitas curiosidades sobre as personagens e títulos da mesma.

A actividade foi coordenada pelas professoras Cândida Ribeiro e Lígia Patacho, representando a biblioteca, e Manuela Sá, do Grupo Disciplinar de Português. Estabeleceu-se uma parceria com a Editora Leya que, através do seu representante Álvaro Vieira, trouxe a escri-

tora ao convívio da escola.

A sessão abriu com a professora e bibliotecária Cândida Ribeiro, a dar as boas vindas e a apresentar a escritora aos presentes. De seguida, a Orquestra Orff da Escola EB 2.3 Sá Couto interpretou uma música, com poema feito especificamente para a escritora sobre a sua obra.

Um grupo de alunos do 6.º F apresentou um powerpoint com a biografia, os prémios e a bibliografia da autora.

A conversa iniciou-se com os alunos a mostrarem grande curiosidade pela obra e vida da autora e esta, sempre de sorriso aberto, foi respon-

dendo a todas as questões. Os alunos representavam todas as turmas da escola e mostraram-se muito interessados e curiosos, pois, as obras tinham sido lidas e exploradas na aula de Português.

Finalmente, e com entusiasmo as monitoras da biblioteca leram a poesia "A Balada da Neve" e uma outra poesia escrita por elas, que dedicaram especificamente à autora e à sua criação literária.

No final, houve autógrafos, já que os alunos, bastante motivados, adquiriram vários das suas obras.

Sandra Soares

Jovem que viveu e estudou em Espinho publica primeiro livro (apresentado no FACE)

# "Cromos na Escola"

No sábado à tarde, no auditório do Fórum de Arte e Cultura de Espinho, a editora Lugar da Palavra apresentou o livro "Cromos na Escola" de Ilda Macedo, jovem que viveu em Espinho e estudou na Escola Secundária Manuel Gomes de Almeida.

Uma aventura juvenil foi a ideia que Ilda Macedo, licenciada em 1º Ciclo do Ensino Básico, teve para lançar o seu primeiro livro. Apaixonada pela escrita, a jovem contou com o apoio da editora Lugar da Palavra que encontra nas obras juvenis de novos autores a grande motivação para continuar um trabalho feito por hobby, já que todos os colaboradores da editora têm outros empregos.

Na sessão de apresentação desta obra, para além de um membro da editora, estavam presentes a autora e Octávio, professor da escola espinhense que a jovem frequentou e que fez uma breve apresentação do livro.

Este livro conta a rotina semanal de alguns jovens nas aulas que, num certo dia, ficam trancados na escola sem conseguirem sair. Esse grupo, constituído por raparigas e apenas um rapaz, vive momentos de verdadeiro pânico.

A autora do livro também se dedica a acções de sensibilização pelos direitos das crianças e dos animais, numa associação chamada PAL (Pelos Amigos Leais) que tem como objectivo construir um lar de protecção para animais onde irão existir actividades educativas entre estes e as crianças.

Para além destas duas activida-

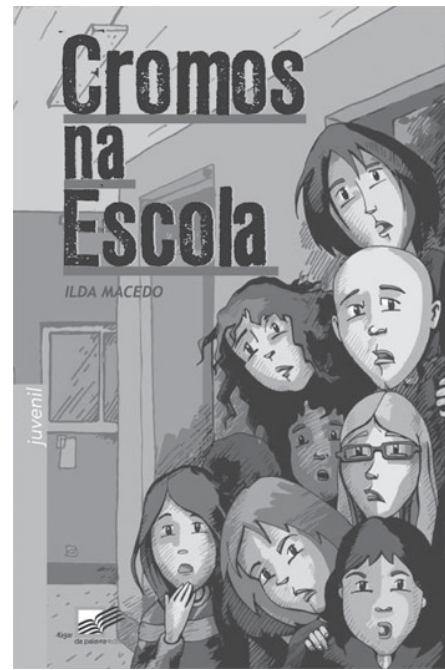

des, Ilda Macedo também pinta em acrílicos e óleos e expõe os seus quadros no seu blog.

Sobre a escrita, a jovem desabafou: "Sempre gostei muito de escrever e a publicação deste livro foi a tentativa de não deixar que os meus livros ficassem apenas na gaveta".

Apesar das novas tecnologias, Ilda ainda redige os seus textos de papel e caneta.

O seu livro, que é dedicado a todos os seus professores, mas em especial a Fátima Albuquerque, sua professora primária, foi escrito quando a jovem ainda se encontrava a concluir a licenciatura, na Escola Superior de Educação Jean Piaget.

Por fim, Ilda Macedo agradeceu à (escassa) plateia da apresentação do seu livro pela presença e garantiu ao jornal *Defesa de Espinho* que já tem ideias para um próximo trabalho.

Rita Belinha

PÁGINA ON-LINE: <http://opimpolho.no.sapo.pt> • BLOG: <http://sarmento-news.blogspot.com>

**PIMPOLHO** □ DESENHO E TEXTO DE: © José Sarmento • 721  
 A Terra tem o formato de bola... ... será por isso que os líderes mundiais... ... lhe dão tantos pontapés???!!!...



## Núcleo de Modelismo de Espinho "mostra-se" em Cesar com brinquedos e miniaturas

No fim-de-semana, o Núcleo de Modelismo de Espinho marcou presença na quarta edição da exposição de brinquedos e miniaturas de Cesar – Oliveira de Azeméis.

"O objectivo é cativar malta nova para este hobby, que eu pessoalmente alargo desde a história do brinquedo, ao brinquedo usual e ao técnico", afirmou Rui Lima (organizador do evento).

## "Celebramos a poesia e a música!" amanhã em Guetim

O colectivo espinhense Onda Poética junta-se à Dó-Ré-Mi para comemorar a poesia e embarcar numa alegre viagem pelas palavras e pelos sons, guiados pela Lia-que-lia-lia e pela Sara-Sardapintada.

A sessão (com entrada livre) está marcada para sexta-feira, às 21 horas, no salão paroquial de Guetim.

Telefones úteis		Paramos	
A. Viação Espinho ..... 22 734 03 23	Clínica N.ª S.ª d'Ajuda ..... 22 734 26 95	Centro Social ..... 22 733 08 70	Farmácia ..... 22 734 63 88
Biblioteca ..... 22 733 58 69	Clínica S. Pedro ..... 22 734 47 14	Farmácia ..... 22 734 63 88	Junta Freguesia ..... 22 734 27 10
Bomb. V. Espinho ..... 22 734 00 05	Policlínica ..... 22 733 06 40	Reg. Engenharia ..... 22 734 20 23	Unidade de Saúde ..... 22 734 50 01
Bomb. V. Espinhenses ..... 22 734 00 42	CTT - Rua 19 ..... 22 733 06 31		
Câmara Municipal ..... 22 733 58 00	CTT - Anta ..... 22 733 06 61	Silvalde	
Centro de Saúde ..... 22 733 40 20	EDP - Avarias ..... 800 506 506	Junta Freguesia ..... 22 734 40 17	Unidade Saúde Marinha ..... 22 734 31 01
Cliesp ..... 22 733 04 10	EDP - Leituras ..... 800 507 507	Unidade Saúde Silvaldinho . 22 734 36 42	
Clínica Costa Verde ..... 22 734 58 85	EDP - Comercial ..... 808 505 505		
	Estação CP ..... 808 208 208		
	Fisioclínica ..... 22 731 49 86		
	Brigada Fiscal ..... 22 734 11 96		
	Hospital Espinho ..... 22 733 11 30		
	Hospital V. N. Gaia ..... 22 379 42 11		
	S. Sebastião (S.M.Feira) .... 256 37 97 00		
	Junta Freguesia de Espinho 22 734 44 18		
	PSP ..... 22 734 00 38		
	Registo Civil ..... 22 733 20 60		
	Repartição Finanças ..... 22 733 20 70		
	Saneam. Básico (avarias) .. 22 733 58 40		
	Segurança Social ..... 22 734 19 56		
	Táxis (Câmara) ..... 22 734 31 67		
	Táxis (Conc. Espinho) ..... 800 208 202		
	Táxis Costa Verde ..... 22 734 01 18		
	Táxis (Graciosa) ..... 22 734 00 10		
	Táxis União, Lda. .... 22 734 80 17		
	Táxis Unidos ..... 22 734 22 32		
	Táxis Verdemar ..... 22 734 35 00		
	Tesouraria Fazenda Pública 22 733 20 87		
	Tribunal ..... 22 733 13 30		
		Anta	
		Farmácia ..... 22 734 11 09	
		Farmácia Guedes de Almeida 22 732 20 31	
		Junta Freguesia ..... 22 734 64 53	
		Lar da 3.ª Idade ..... 22 733 09 00	
		Unidade de Saúde ..... 22 733 40 60	
		Táxi ..... 96 652 7887 / 22 732 52 42	
		Guetim	
		Junta Freguesia ..... 22 734 42 26	

Pinto Moreira emocionado no regresso ao passado... para inaugurar o futuro...

Fotos VÍTOR LANCHÁ

## Sete novas salas para formação musical na Tuna de Anta

A Associação Cultural e Recreativa Tuna Musical de Anta inaugurou sete novas salas para formação de jovens músicos, no remodelado piso superior da sede, onde Pinto Moreira ouviu música (tocada por jovens), viu imagem com figuras que marcaram a história da colectividade e a sua juventude e os olhos humedeceram ante os quadros com fotos que perpetuam a sua actividade musical na "sua" Tuna de Anta.

Cerca das 16 horas de sábado, Pinto Moreira entrou na sede da Tuna Musical de Anta no exercício do cargo de presidente da Câmara Municipal de Espinho. As recordações sucediam-se-lhe. Outrora, nos seus tempos juvenis, Pinto Moreira frequentou a Tuna Musical de Anta, onde aprendeu, solfejou e tocou. A adolescência já lá vai e a música deu lugar à advocacia, à política e à actividade autárquica...

Acompanhado de Manuel Rocha, do executivo da Junta de Freguesia de Anta, do maestro Boaventura Moreira, da Tuna Musical de Anta, do também antense António Capela, construtor de violinos, e do presidente anfitrião, Mário Sousa, para além de dirigentes e associados, o edil escutou a Tuninha, a pequena banda formada por músicos com idades dos 6 aos 16 anos sob a batuta do maestro Moisés Couto.

"É com muita honra e muito orgulho que aqui estou na qualidade de presidente da Câmara numa casa onde também me formei cultural e humanamente. Estou emocionado. Quero agradecer à Tuna Musical de Anta tudo aquilo que fez por mim. De facto, devo grande parte da minha formação musical e cultural a esta casa que me deu também formação humana."

Mas enquanto autarca... "A Câmara Municipal de Espinho tem naturalmente como obrigação fundamental apoiar as colectividades do concelho que têm esta vertente formativa e deve reconhecer o grande mérito que a Tuna Musical de Anta tem, porque esta casa contribui e muito para elevar



o nível cultural dos antenses em particular e dos espinhenses em geral."

A emotividade provocava-lhe uma mescla de expressão no rosto. O sorriso e o brilho nos olhos eram esbatidos por uma voz emotiva. As recordações

eram marcantes e com naturalidade a alegria não lograva conter as emoções.

"...Não me esqueço de todas as colectividades por onde passei ao longo da minha formação humana e

social e não há dúvida que a Tuna Musical de Anta é uma delas."

Pinto Moreira procedeu então à inauguração das sete novas salas individuais de formação musical – piano, clarinete, trompete, violino, saxofone,

trombone, etc. E ainda teve ensejo para, por breves momentos, dirigir (com a batuta do maestro Moisés Couto) a Tuninha.

"Peço aos mais velhinhos que transmitam todos os seus conhecimentos aos mais novos e peço aos mais novinhos que se divirtam mas aprendam com os mais velhos."

Por seu turno, o presidente da Tuna Musical de Anta disse que "estas novas salas são para dar melhores condições para que seja possível formar ainda mais músicos e com mais qualidade."

Realçando que, "ao longo dos anos, a Tuna Musical de Anta tem formado dezenas... centenas... de músicos", Mário Sousa revelou que "esta obra está orçada em cerca de quinze mil euros", esperando agora "um maior apoio por parte das entidades locais, pois só assim se consegue realizar grandes obras e educar os nossos jovens."

Entretanto, Mário Sousa deixou "um convite a todos que gostem da Tuna Musical de Anta: apareçam e desfrutem do espaço cultural que a Associação Cultural e Recreativa Tuna Musical de Anta tem."

Lúcio Alberto



...com  
legenda!

**Pinto  
Moreira  
"jogou"  
(com estilo)  
ténis de  
mesa com  
um jovem  
da Tuna  
de Anta. O  
resultado  
(4-5) não  
contava...**



Fotos VÍTOR LANCHÁ



No âmbito da Semana da Língua Francesa

## Francofonia saborosa na Laranjeira

No âmbito da Semana da Língua Francesa, comemorada em todo o mundo, o grupo de Francês da Escola Secundária Dr. Manuel Laranjeira, em parceria com os formadores e os alunos dos Cursos de Educação e Formação desenvolveram, durante estes últimos dias do segundo período, um conjunto de actividades visando promover a diversidade cultural da França. Cinema, dramatizações, confecção de crepes e pequeno-almoço fizeram parte da ementa da semana.



Enquanto os alunos do décimo ano puderam assistir à projecção do filme "La première fois que j'ai eu 20 ans", da realizadora Lorraine Lévy, os do oitavo ano prepararam e representaram para os colegas pequenas dramatizações sobre o tema das compras. Os alunos do sétimo ano viram o filme de animação "Mia et le Migou", de Jacques Rémy Girerd, presente na última edição da Festa do Cinema Francês.

Nas manhãs de terça e de quarta feiras, professores e funcionários, enquanto ouviam música francesa,

puderam saborear um delicioso pequeno-almoço francês onde não faltaram os "croissants" nem o "chocolat chaud". O serviço foi da responsabilidade dos alunos dos Cursos de Educação e Formação de Emprego de Mesa, assim como a decoração da sala do restaurante pedagógico. Muitas fotografias de França e de pratos gastronómicos cobriam as paredes assim como a bandeira daquele país. Bandeirinhas com o nome das iguarias (preparadas nas aulas de TIC com a professora Maria José Álvares), quadros alusivos a tradições, puzzles e

outros elementos decorativos completaram o cenário.

Na tarde de quinta-feira foi a vez de os alunos provarem deliciosos crepes.

No final destas actividades, todos se mostraram muito satisfeitos. O formador Rui Sousa, salientou a motivação e o empenho dos alunos tendo estes "cumprido a tarefa de decorar a sala mais cedo do que o normal".

O aluno Gerson Dias também se mostrou muito satisfeito. Disse ter sido "um serviço agradável" e ficou "estupefacto pela adesão"

por parte dos professores e funcionários.

As professoras Irene Monteiro e Lídia Marques salientaram o bom exemplo de interdisciplinaridade e o dinamismo do grupo de Francês da Escola, assim como a boa receptividade dos alunos. Lembraram os vários projectos previstos até ao final deste ano lectivo, como a viagem a França, a realização dos exames DELF e a organização do Encontro Regional das Secções Europeias de Língua francesa, a decorrer em Espinho, no próximo dia 14 de Maio.

## Francês em grande

Desenganem-se aqueles que previam um decréscimo do interesse pela língua francesa. O exemplo da Escola Manuel Laranjeira vem provar que a língua de Voltaire é, sem sombra de dúvida, uma mais-valia para o sucesso dos alunos. Desde há quatro anos que a Escola propõe a aprendizagem de uma disciplina não linguística em língua francesa (Geografia, Matemática ou História), no âmbito da sua Secção Europeia de Língua Francesa.

Este ano, possibilitou a abertura de uma turma de décimo ano de Francês extra-curricular, para aqueles que apostam na diversidade de línguas estrangeiras durante o seu percurso escolar, independentemente da área escolhida. Tal opção poderá trazer grandes vantagens para a média final do décimo segundo ano e abrir-lhes as portas das universidades francesas.

Nos dias 6 e 7 de Maio, a Escola Secundária Dr. Manuel Laranjeira será novamente centro de passagem dos exames DELF, que atribui uma certificação reconhecida a nível internacional. Lembra-se a esse respeito que, em Dezembro último, cerca de uma centena de alunos, oriundos de várias escolas dos distritos de Aveiro e do Porto, receberam em Espinho, o seu diploma DELF, numa cerimónia que decorreu no Auditório da Academia de Música e contou com a presença de representantes da DREN, Câmara Municipal de Espinho, do Consulado de França e da Alliance Française do Porto.

No dia 14 de Maio, Espinho acolherá todas as Secções Europeias de Língua Francesa do Norte do país, num evento que pretende animar a cidade e trazer várias individualidades à Rainha da Costa Verde.

De 4 a 10 de Julho, cerca de quarenta alunos rumam em direcção a França, com passagem obrigatória pelo Futuroscope, os castelos do Loire, Paris e a Eurodisney.

## "Dia Mundial do Teatro" com a "Spinu'artes"

A "Spinu'artes" leva ao palco do Auditório da Junta de Freguesia de Espinho, no próximo sábado, pelas 16 e novamente às 21.30 horas, a peça "Afinal a coisa é séria", uma produção de Graça Pereira e Vera Pardilhó, com en-

cenação e direcção de actores de Vasco Otero.

"Na verdade, cada um tem o prémio que merece e nenhum escapa ao juízo final. Perante um julgamento após a morte, diferentes extractos sociais são retra-

tados e ridicularizados antes do destino final. É tempo de reflectir nas atitudes e acções pois morre o corpo fica a obra, vai-se a vida fica o nome - Afinal a coisa é séria".

A entrada deve ser reservada no balcão de atendimento da Junta de Freguesia de Espinho (3 euros e 50 cêntimos - estudantes, cinco euros - adultos).

## Artesanato urbano

Está a decorrer na Junta de Espinho, desde o passado sábado e até domingo, uma exposição/feira de artesanato urbano organizada pelo Artyespinho - Grupo de Artesanato da Freguesia de Espinho. A entrada é livre e esta mostra/venda da Páscoa está aberta à semana das 14 às 19 horas e no fim-de-semana das 10 às 19.30 horas.

## "Shutter Island" no Multimeios

A partir de hoje e até quarta-feira, em sessões pelas 16 e 22 horas, a Sala Tempus do Centro Multimeios de Espinho tem prevista a apresentação da película "Shutter Island", de Martin Scorsese, com Leonardo DiCaprio, Mark Ruffalo e Ben Kingsley.

A história passa-se nos Estados Unidos. Verão de 1954. O xerife Teddy Daniels (Leonardo DiCaprio) e o seu parceiro Chuck Aule (Mark Ruffalo) são enviados para o Hospital Psiquiátrico Ashecliffe, na ilha Shutter, onde estão internados os mais perversos criminosos do país. O caso prende-se com Rachel Solando, uma perigosa assassina em série que desapareceu inexplicavelmente da sua cela e cuja única pista parece ser uma folha de papel com uma pergunta indecifrável.

Os médicos, funcionários e enfermeiras da instituição não parecem empenhados em cooperar com a investigação e há algo de particularmente misterioso com Dr. Cawley (Ben Kingsley), o director do hospital. Com um furacão a aproximar-se, rodeados por um ambiente psicótico e pacientes perigosos, ambos percebem que as suas vidas estão em risco e que podem não conseguir sair vivos desta ilha maldita.

Realizado por Martin Scorsese, é baseado na obra "Paciente 67" de Dennis Lehane (também autor de "Mystic River", adaptado para cinema por Clint Eastwood em 2003).

## "Mais Imaginarius"

- convite

a jovens criadores

Pelo segundo ano consecutivo, o Imaginarius - Festival Internacional de Teatro de Rua de Santa Maria da Feira lança o desafio à comunidade artística nacional e internacional para apresentar trabalhos de intervenção no espaço público. O "Mais Imaginarius" contempla a participação de vários criadores e formas artísticas no Festival, desde teatro, dança, música, circo, artes plásticas e performativas.

Podem apresentar candidaturas ao "Mais Imaginarius" artistas de qualquer nacionalidade, que acabam de sair de um percurso de formação artística e profissional, bem como criadores que se encontrem motivados para intervir artisticamente em Santa Maria da Feira. Cada grupo ou artista poderá apresentar apenas uma intervenção. As inscrições estão abertas até 19 de Abril, no site [www.imaginarius.pt](http://www.imaginarius.pt), onde se encontram disponíveis o regulamento e ficha de inscrição. Para mais informações, contactar através do e-mail [mais@imaginarius.pt](mailto:mais@imaginarius.pt) ou telemóvel 919 386 245.

Bandas e cinema de animação no fim-de-semana

## TPE com casa cheia no Tucátulá

As imagens da edição de ano passado do Tucátulá patentes em exposição de Filipe Couto deram o mote para o arranque das actividades do festival no passado fim-de-semana, marcado por muita música e pela apresentação de mais uma brilhante peça do Teatro Popular de Espinho em casa com lotação esgotada.

"Imagens", assim se chama a exposição patente no Multimeios, que reúne fotografias e vídeos da autoria de Filipe Couto, referentes à edição de 2009 do Tucátulá e que abriu portas na passada quinta-feira.

Seguiu-se a actuação do Coro e Orquestra da Tuna Musical de Anta, que actuaram no auditório da Junta de Freguesia de Espinho, na passada sexta-feira, Dia do Pai. Como habitualmente, a Tuna Musical de Anta foi dirigida pelo seu maestro Boaventura Moreira, estando e palco cerca de 40 músicos e 30 coralistas.

No sábado, pelas 21.30 horas, no auditório da Cooperativa Nascente, o Teatro Popular de Espinho leva a cena a peça "Toda a gente engana a morte" e no auditório não cabia nem mais uma mosca, já que os espinhenses, habituados à excelente oferta cultural do grupo esgotou por completo a sua

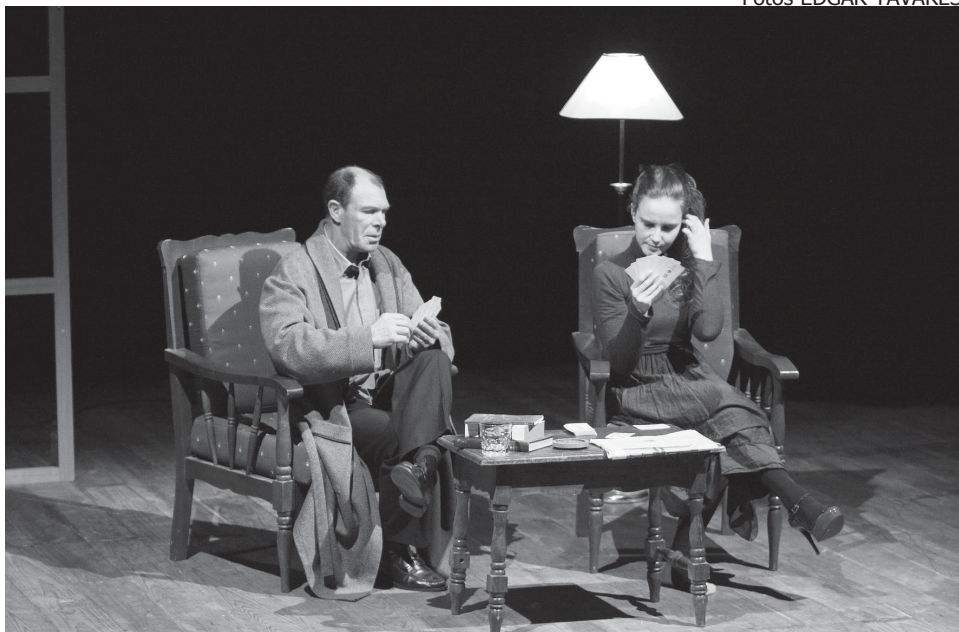

Fotos EDGAR TAVARES

lotação. Em "Toda a gente engana a morte" o TPE entrou no mundo de Woody Allen, misturando o homem e a sua morte com vampiros e outros personagens, num estranho festim em que a morte acabou enganada.

Encerrando, o 3.º ciclo do festival, a Academia de Música de Espinho apresentou na tarde de domingo, no auditório da Junta de Freguesia de

Espinho, as suas classes de conjunto.

Entretanto, novo ciclo se prepara no âmbito do festival de arte e cultura – Tucátulá com música e cinema de animação.

Amanhã, pelas 21.30 horas, a noite será da Orquestra Ligeira da Banda de Música de Espinho, que actuará no FACE – Fórum de Arte e Cultura de Espinho e no sábado, dia 27, no Cen-

tro Multimeios, pelas 21.30 horas realiza-se o espectáculo "Two winds, one blow", da responsabilidade da Banda de Música de S. Tiago de Silvalde e da Orquestra Portuguesa de Saxofones.

No domingo, o Tucátulá e o Cinanima – Festival Internacional de Cinema de Animação de Espinho, realiza sessões especialmente prepara-

das para um público mais familiar no FACE – Fórum de Arte e Cultura e no Centro Multimeios, ambas pelas 15 horas.

Mas no sítio da Câmara Municipal de Espinho ([www.cm-espinho.pt/tucatulá\\_2010](http://www.cm-espinho.pt/tucatulá_2010)) encontra-se disponível esta e mais informação.

Sandra Soares

Depois da graça de "Vincent, Van e Gogh"

## Março fecha em grande no AdE

Entretanto, à hora de fecho desta edição aquela sala recebia a actuação dos Portico Quartet. Nomeados para os Mercury Prize de 2008, os londrinos assinam um som algures entre um jazz muito moderno e a erudição de Philip Glass.

E para encerrar o mês mais duas actuações de referência.

A Orquestra Clássica de Espinho acompanhada por Gilles Apap no vio-



O Auditório de Espinho acolheu a peça "Vincent, Van e Gogh", apresentada pela mão da companhia Peripécia Teatro, a um público que se deliciou com as peripécias de Vincent, Van e Gogh.

lino e Romain Garioud no violoncelo, com direcção musical Pedro Neves, apresenta-se mais uma vez perante o seu público pelas 21.30 horas de sábado, 27 de Março, num concerto

onde serão interpretadas obras de Francisco de Lacerda, Liszt e Brahms (bilhetes: 7 euros com descontos para maiores de 65 e menores de 25 anos).

A 31 de Março, quarta-feira, pelas



21.30 horas, sobe ao palco do AdE "Quarteto Vintage" com Enrique Perez Piquer no clarinete, num concerto onde será possível apreciar a expressividade e as possibilidades dos vários clarine-

tes. Enrique Perez Piquer é clarinete solista da Orquestra Nacional de Espanha. O Quarteto Vintage é composto por Iva Barbosa, João Moreira, José Eduardo Gomes e Ricardo Alves.

Fotos EDGAR TAVARES

### Mon Cherry

JOGOS SANTA CASA

Euromilhões \* Totoloto \* Totobola \* Lotaria \* Raspadinha

BOA SORTE \* PÁSCOA FELIZ

Rua 18, n.º 680 - Espinho - Telef. 22732 2306

### TABACARIA DO MERCADO

DOMINGOS GODINHO PERALTA

BAZAR \* REVISTAS \* JORNAIS

TOTOLOTO \* TOTOBOLA \* LOTARIAS

Secção de Livraria Religiosa

Rua 23, n.º 420 - 4500 Espinho • Telef. 22 734 27 17

### CAFÉS

Casa Alves Ribeiro

seleccionamos  
e torrmos  
na nossa fábrica  
as melhores  
qualidades aos  
melhores preços

Rua 19, 294 - ESPINHO



## FRANCINE

PRIMAVERA / VERÃO

# NOVA COLEÇÃO

RUA 8, N.º 579 - ESPINHO



Evida marca posição "contra a ideia de que pessoas portadoras de deficiências são incapazes"

Foto VÍTOR LANCHÁ

## Desfile de moda com nova mentalidade



Sábado à noite e domingo à tarde realizaram-se dois desfiles de moda promovidos pela Associação Cultural Recreativa Espinho Vida no FACE – Fórum de Arte e Cultura de Espinho. O primeiro dia foi dedicado às roupas para adultos. O segundo, para além de promover a moda de criança, teve momentos especiais proporcionados por crianças portadoras de deficiências.

O grupo Evida tem como objectivo dinamizar a cidade de Espinho e, desta vez, decidiu não só proporcionar momentos de lazer aos seus habitantes como ajudar as lojas do concelho a mostrarem as suas colecções (gratuitamente).

Contudo, o principal intuito do desfile foi outro: a associação quis marcar uma posição "contra a ideia de que pessoas portadoras de deficiências são incapazes", como Sandra Duarte, uma das organizadoras, desabafou ao jornal **Defesa de Espi-**

**nho.** Desta forma, o Evida promoveu, no segundo dia do evento, vários momentos com crianças que "mesmo com algumas diferenças podem ter uma vida boa e serem muito felizes".

No sábado, a noite de moda começou com um momento de dança

proporcionado pela escola de ballet Gisele (que durante a noite actuou mais uma vez).

Para além disto, houve um momento de poesia: Mafalda Maia declamou um poema muito emocionante.

O grupo de dança Mammah Mia,

que já tinha colaborado com o Evida no jantar da mulher, voltou a actuar por três vezes no desfile de sábado, com músicas dos anos oitenta.

As criações da estilista Paula Rola inauguraram a passerelle. Quem também mostrou as suas colecções foi a Ondapel, empresa de peles sediada em Anta e as lojas Mexx, Los Guapos, Mitos e Encantos, Peixotos e Zinno. Os modelos, a completar o visual, desfilaram com óculos do Óculista Víto e acessórios da Rasssa.

Em ambos os dias, Pinto Moreira esteve presente. Contudo, no domingo, o presidente da Câmara Municipal de Espinho desempenhou uma tarefa especial: plantou uma árvore no jardim junto à entrada principal do FACE, depois de uma actuação musical da Cerciespinho, feita no mesmo local.

Neste dia, era esperada a presença da relações públicas Bibá Pitta e da sua filha, Madalena, que tem trissomia 21. Contudo, por motivos familiares, não puderam estar presentes.

Já na zona dos desfiles, o dia reservado para os mais novos começou com uma dança de jovens diferentes ao som de uma música muito calma e emocionante.

Depois, esses mesmos jovens, também acompanhados por outros adolescentes e crianças, desfilaram com roupas das lojas Petit Patapon, Mexx, Só Pequenininhos, Escolinha das Agulhas, Children – Mayoral, Invert Surf Shop e Rueff.

Uma das presenças mais notórias no evento foi a do espinhense Mário Augusto, jornalista (especialista em cinema) da RTP. A sua filha, Rita, portadora de deficiência motora, desfilou por uma das lojas.

Durante o espectáculo houve algumas actuações das cheerleaders do Sporting Clube de Espinho, de jovens da ginástica acrobática da Associação Académica de Espinho e ainda a declamação de um poema intitulado "O sonho" feita por Liliana Ribeiro.

Em ambos os dias, de forma a sensibilizar para a necessidade de reciclar, houve ainda lugar a um desfile com roupas criadas com jornais, plásticos entre outros materiais.

**Rita Belinha**



Salvé 26/03/2010

*Maria José Pereira Graça Vieira*

Seu marido, filhos, noras, genro e netos na passagem do seu 51.º aniversário vêm desejar-lhe as maiores felicidades e que esta data se repita por muitos e bons anos. *Parabéns - Beijinhos*

Compramos todos os artigos em:

**OURO \* PRATA \* JÓIAS**  
**CAUTELAS DE PENHOR**

*Pagamos melhor e a dinheiro*

2.º E ÚLTIMO ANDAR • HONESTIDADE - SIGILO - PRIVACIDADE

Rua 23, n.º 174 - Edifício S. Pedro - Sala Y - ESPINHO • Tlm.: 96 587 98 72

**DOMUSGEST**

**ADMINISTRAÇÃO DE CONDOMÍNIOS**

*Confie na nossa experiência*

Rua 21, n.º 755 - 1.º Dto. (junto às Finanças)  
Telef. 22 732 08 66 • Tlm. 96 487 51 54



**SOLVERDE**  
CASINOS · HOTÉIS

# CASINO ESPINHO



# MICHAEL JACKSON

... TRIBUTE DANCE ...

**JANTAR / ESPECTÁCULO**  
DE 3ª FEIRA A DOMINGO

DESDE  
**20€ P.P.\***  
\*DOMINGO, 3ª, 4ª E 5ª FEIRA

Reservas 227 335 500

[solverde.pt](http://solverde.pt)

## Assembleia do Grupo de Intervenção Urbana no sábado

Irá realizar-se no dia 27, pelas 17.30 horas, uma assembleia-geral ordinária do GIU – Grupo de Intervenção Urbana, no salão nobre da Junta de Freguesia de Espinho, com a seguinte ordem de trabalhos:

Discussão do plano de actividades para 2010; discussão e aprovação do relatório de contas do ano de 2009; outros assuntos de interesse.

## Tigerman e Slimmy encerram ROCK.VFR

The Legendary Tigerman (sexta-feira) e Slimmy (sábado) marcam o último fim-de-semana de concertos do ROCK.VFR, no Cine-teatro António Lamoso, em Santa Maria da Feira.

Na sexta-feira, "Os Tornados" são os primeiros a pisar o palco. No sábado, a noite abre com o grupo Lobo.

Os concertos começam às 22 horas e têm entrada livre.

## Nos Bombeiros Voluntários de Espinho Contas aprovadas

**A Associação Humanitária Bombeiros Voluntários de Espinho aprovou, na segunda-feira, por unanimidade, o relatório e contas de 2009.**

**Na reunião, que durou cerca de uma hora, o presidente da Direcção, Joaquim Conde Figueiredo, começou por dizer que "é difícil acompanhar um Orçamento quando as receitas não entram e, por isso, mais difícil se torna a gestão".**

**Conde Figueiredo lembrou que ainda não recebemos cerca de 71 mil euros de diversos subsídios, dos quais 22.500 euros de 2008 e valor igual de 2009 da Câmara Municipal de Espinho. Daí que não tenhamos liquidez e se tivéssemos esse dinheiro tínhamos maior maneabilidade".**

Joaquim Conde Figueiredo referiu, ainda que "há uma verba que se destaca pela positiva – a receita do parque de estacionamento – graças a uma só família espinhense amiga".

Joaquim Conde Figueiredo destacou "os custos com os combus-

tíveis, que diminuíram devido à baixa dos preços dos combustíveis e ao acordo com um posto de abastecimento. No entanto, nas reparações auto houve um aumento, já que o nosso parque auto está muito envelhecido".

O presidente da Direcção enalteceu o facto de "continuarmos a pagar, com pontualidade, os vencimentos dos nossos colaboradores. Tem sido nossa preocupação e, até agora, temo-lo conseguido".

Por fim, Joaquim Conde Figueiredo afirmou que "privilegiamos aquilo que é importante e, por isso, não damos um passo maior do que a perna. Fazemos uma ginástica contabilística e financeira e empenhamo-nos muito no prestígio da nossa Associação".

Por sua vez, o presidente da Assembleia Geral, Carlos Padrão, sublinhou que "perante o Relatório do Conselho Fiscal, muito bem elaborado, há um retrato do ano da nossa Associação".

O presidente da Assembleia Geral enalteceu a parte que consta do Parecer do Conselho Fiscal no que respeita aos agradecimentos, a título de "louvor":

"Pretendemos deixar neste documento o nosso reconhecimento pelo esforço desenvolvido pela Direcção no âmbito da gestão económica e financeira dos Bombeiros Voluntários de Espinho, tendo

em conta as dificuldades cada vez maiores, como resultado da situação difícil que o País atravessa, procurando a todo o momento, o equilíbrio mínimo necessário para evitar qualquer ruptura de tesouraria e situações de incumprimento com os agentes económicos directamente envolvidos na cadeia de valor desta Associação.

Perante o corpo activo pretendemos enaltecer o excelente trabalho desenvolvido ao longo do ano 2009, revelando capacidade de resposta e coragem para enfrentar os desafios a que foram sujeitos, sempre com dignidade e confiança, honrando dessa forma a instituição e os bombeiros portugueses.

Agradecemos também aos serviços administrativos o apoio prestado ao longo do ano".

Por fim, o presidente da Assembleia Geral Associação Humanitária Bombeiros Voluntários de Espinho fez questão de dizer que "é muito comum verificarem-se dificuldades nas instituições. No entanto, esta nossa Associação é centenária e tem um trabalho meritório na comunidade. Temos compromissos de honra. Procuramos pagar a tempo e hora a quem nos serve.

Compete a quem de direito fazer uma avaliação das associações e, por isso, sugiro que seja enviado o relatório e as contas à Autarquia de Espinho, para que saiba como é a nossa vida – o que fazemos e ao que nos propomos".

**Manuel Proença**

## Sonetos para infantis no Bar Doo Bop – "ciclo estourar a caixa antiga"

A Associação Cultural Extrapolar (no âmbito do "ciclo estourar a caixa antiga") organiza no próximo sábado, às 19 horas, no Bar Doo Bop, na praia da Baía, uma sessão de sonetos para infantis com Pedro Ludgero, Carlos Vinagre, Maria Carvalho, Bruno Resende e Sílvia Silva.

... "Onde se reconhece o corpo como caixa antiga e a arte como estouro!"

## Idolomania e Nouvelle Vague no Europarque

No próximo sábado, o Europarque recebe dois eventos em simultâneo. No Grande Auditório será possível assistir ao concerto dos franceses Nouvelle Vague, enquanto o pavilhão recebe a digressão nacional do programa televisivo "Ídolos – Idolomania".

Os bilhetes para os Nouvelle Vague têm o valor de 20 euros, enquanto é possível assistir à Idolomania (plateia em pé) por 15 euros.

Foto JORGE CUNHA

«Defesa de Espinho» - 4069- 2010-03-25

ASSEMBLEIA MUNICIPAL DE ESPINHO



## AVISO

Faz-se público que a Assembleia Municipal de Espinho aprovou na sua reunião de **22/03/2010**, o **"Regulamento Geral e Tabela de Taxas do Município de Espinho e o Regulamento Municipal de Urbanização, Edificação e Taxas por Operações Urbanísticas, bem como a fundamentação Económico-Financeira das Taxas Municipais"** e que deliberou na mesma reunião submetê-lo à apreciação pública, pelo prazo de 30 dias, tendo o Edital sido afixado no dia 23 de Março de 2010, nos lugares do estilo do Município. O processo está disponível para consulta nos seguintes locais:

- Gabinete de Atendimento da Câmara Municipal de Espinho.
- Está também disponível para consulta no sítio da Câmara Municipal de Espinho na Internet, com o seguinte endereço <http://www.cm-espinho.pt/>.

As sugestões devem ser entregues na Divisão de Administração Geral ou remetidas por correio electrónico para o seguinte endereço: [expediente@cm-espinho.pt](mailto:expediente@cm-espinho.pt)

Espinho, 23 de Março de 2010.

O PRESIDENTE DA ASSEMBLEIA MUNICIPAL,

*Luís Montenegro*

(Dr. Luís Filipe Montenegro Cardoso de Morais Esteves)



## Dia Mundial da Poesia

## Paulo Condessa na Biblioteca Municipal

Decorreu no passado sábado, dia 20 de Março, na Biblioteca Municipal de Espinho, uma "sessão de leitura sensorial criativa", alusiva às comemorações do Dia Mundial da Poesia. Paulo Condessa, autor convidado, no âmbito das comemorações do Centenário da República Portuguesa que estão a decorrer em Espinho, apresentou uma prelecção de vários poemas de autores portugueses intitulada "100 anos de liberdade poética".

Esta foi uma tarde plena de sensações à volta dos sons emitidos pelos vários participantes na declamação de diversos poemas, que demonstraram entusiasmo durante esta sessão, assim como vontade em cooperar em iniciativas futuras.

Desde Alberto Caeiro a Agostinho da Silva, muitos foram os autores relembrados nesta tarde poética, na Biblioteca Municipal de Espinho.



## Jantar aniversariante da ASDVA

No dia 15 de Maio, A Associação Social e Desenvolvimento da Vila de Anta assinala o nono aniversário com um jantar de convívio (com animação) para angariação de fundos visando a construção da primeira fase da obra das suas novas instalações.

As inscrições (20 "primaveras" cada) para o jantar no Centro Social Luso Venezuelano poderão ser processadas através dos responsáveis directivos da ASDVA – José Ferreira (telemóvel 933419264), Carlos Brandão (914064726), Alexandre Pedrosa (9360447085), Guilhermino Pedro (962433351), Joaquim Oliveira (934425379= e Camilo Costa (933263797).

## Tributo a Manuel Sancebas

Visando o tributo a Manuel Sancebas, reuniram na segunda-feira à noite, na Junta de Freguesia de Espinho, várias pessoas do concelho "e muitas outras demonstraram e fizeram chegar sua vontade em colaborar na iniciativa."

Foram planificados e estruturados pormenores para a realização do evento e a comissão organizadora voltará a reunir "de forma regular semanalmente no mesmo local", estando convocada nova reunião

"aberta a todas as pessoas que queiram de alguma forma associar-se e poder demonstrar a sua homenagem ou o seu tributo a Manuel Sancebas" para a próxima terça-feira, pelas 21.30 horas, nas Instalações da Junta de Freguesia de Espinho.

Conforme o jornal **Defesa de Espinho** revelou na pretérita edição, a realização do tributo está agendada para o dia 19 de Junho, no Salão Atlântico do Casino Espinho.

## "Clube de Comédia" no Casino Monte Gordo

Após a remodelação das áreas de jogo, o Casino Monte Gordo, da Solverde, vai abrir as portas à comédia! No dia 3 de Abril, seis humoristas portugueses sobem ao palco do Salão Oceano em liberdade total com um humor sem regras para além da de fazer rir.

Com uma ementa especial, a noite também conta com a animação musical da "Slot Machines Band" e doses maciças de humor servidas por Aldo Lima, Bruno Nogueira, Eduardo Madeira, Francisco Menezes, Nilton e Óscar Branco.



Por artesãos locais  
Exposição em Silvalde



Decorreu no passado fim-de-semana, uma exposição de artesanato, realizada no salão da Junta de Freguesia de Silvalde, contando com a participação de seis artesãos silvaldenses:

Carla Vale, Celeste Guedes, Fátima Aleixo, Herculano Sá, José Cardoso e Paulo Reis.

Esta mostra teve o apoio da respectiva Junta de Freguesia, que

quis com esta iniciativa proporcionar à comunidade a possibilidade de apreciar os trabalhos de gente da sua terra com muito talento e criatividade.

## A mulher na actualidade – debate com Lúcia Gomes

No âmbito dos 100 anos do Dia Internacional da Mulher, o Partido Comunista Português vai levar a efeito um Debate sobre as Questões da Mulher na Actualidade, onde se pretende abordar a intervenção das mulheres pela igualdade de direitos, por melhores condições de vida e de tra-

balho, pela sua afirmação como força social imprescindível ao progresso e desenvolvimento.

Será a oradora convidada, Lúcia Gomes, advogada, membro da Direcção Nacional do Movimento Democrático de Mulheres, membro fundador da Associação Fronteiras – Associa-

ção para a Defesa dos Direitos e Liberdades Democráticas e membro da Comissão do PCP para os Assuntos Sociais.

A iniciativa está marcada para amanhã, sexta-feira, pelas 21.30 horas, na Sala da Junta de Freguesia de Espinho.

## Teixeira Lopes e "a República até 1926"

# O mérito de cinco alunas da Secundária Gomes de Almeida na "Implantação da República" em três sessões no FACE

Teixeira Lopes encerrou o ciclo de três sessões sobre a "Implantação da República" que ao longo de semanas consecutivas marcou a agenda do auditório do FACE – Fórum de Arte e Cultura de Espinho, numa iniciativa arrojada mas que resultou em sucesso de cinco alunas da Escola Secundária Dr. Manuel Gomes de Almeida – Joana Alves, Marilene Reis, Roseline Chéré, Daniela Pereira e Mafalda Gomes

O professor espinhense historiou (e debateu) "a República até 1926", na noite der sexta-feira também animada com a participação do grupo musical "Arthe quintet".

Depois das palestras dos professores António Vítor Carvalho ("da decadência da Monarquia à pedagogia republicana") e Luís Alves ("as figuras relevantes da República") nos primeiros colóquios comemorativos do centenário da "Implantação da República", Teixeira Lopes concluiu a iniciativa do quinteto de alunas da Escola Secundária Dr. Manuel Gomes de Almeida, no âmbito da área de projecto.

## "Venha acampar no Planetário!" na noite de sábado para domingo

O Centro Multimeios convida todos os interessados, incluindo famílias, pais e filhos, grupos de amigos, que queiram experimentar passar uma noite ao "relento" dentro do Planetário.

Os participantes poderão divertir-se com o jogo "Caça às Constelações", sessões de planetário para todas as idades, observar com o telescópio e por fim adormecer sob o fantástico céu estrelado do planetário.

Esta iniciativa teve a sua primeira edição em 2009, integrada na actividade "100 Horas de Astronomia", tendo sido distinguida com uma menção honrosa a nível internacional pelo seu carácter inovador.

O programa abre pelas 21 horas de sábado com o registo e montagem do acampamento, segue-se uma "Noite de Observação" no Observatório e às 23 horas a sessão de Planetário "Acampar com as Estre-

las" no fim da qual será servida uma ceia leve.

Há meia-noite arranca o concurso "Caça às Constelações" em que cada grupo de participantes terá de descobrir diferentes constelações sob o céu estrelado do planetário. Os melhores terão direito a um prémio.

Antes de dormir os participantes ainda poderão assistir a nova sessão de Planetário – "Viagem a um Buraco Negro" e depois de uma noite descansada o toque da alvorada é às nove da manhã com tempo para a higiene matinal, seguida de pequeno-almoço. A actividade encerra com a observação do Sol.

O preço por pessoa para participar nesta aventura é de 30 euros, mas há descontos para famílias e grupo. Em [lina.canas@multimeios.pt](mailto:lina.canas@multimeios.pt) é possível efectuar as inscrições e através deste contacto também poderão ser obtidas mais informações.

## Torneio de andebol feminino – Académica Cup Quatro dias de festa

O Académica Cup é um Torneio de Andebol de 7 que se irá realizar na Cidade de Espinho e Freguesias limítrofes entre os dias 28 e 31 de Março, organizado pela secção de andebol feminino da Associação Académica de Espinho.

Destinado aos escalões de infantis, iniciados, juvenis, juniores e seniores femininos, este evento conta ainda com um Festand de bambis e minis mistos a realizar no domingo.

A grande maioria das equipas ficará alojada em Espinho e muitas actividades extra-competição esperam os participantes, destacando-se a visita ao Planetário no Multimeios de Espinho para ver as estrelas, em três tipos de sessões diferentes.

Também vai realizar-se um workshop sobre treino de guardaredes, a decorrer na próxima segunda-feira, pelas 21.30 horas no Auditório da Junta de Freguesia de Espinho, tendo como interlocutores Tiago Pais (treinador de guardaredes do S. Bernardo), Ricardo Tavares (treinador S. Bernardo), Joaquim Barbosa (treinador AA Espinho) e Telmo Ferreira (guardaredes S. Bernardo).

Na competição, em seniores masculinos está confirmada a presença do CDC S. Paio de Oleiros para o jogo de exibição frente ao S. Bernardo. O jogo que será realizado no domingo, pelas 18 horas, no Pavilhão da Associação Académica de Espinho. Na totalidade a Académica Cup2010 conta com a inscrição de 18 Clubes, 55 equipas que estarão em competição durante quatro dias de festa.

Entretanto, as juvenis académicas deslocaram-se a Aguada de Cima onde perderam por 21-20 com a Liga de Amigos de Aguada de Cima. Jogaram pela Académica: Catarina Sousa (2), Joana Pinto, Ana Brito, Isabel Santos, Barbara Barbosa (7), Sara Gonçalves, Joana Guimarães (6), Inês Moleiro (3), Ana Costa, Ana Rocha e Mónica Teixeira (2).

### S. Félix da Marinha enfrenta Cale

No Nacional de juniores femininos, as jovens do S. Félix venceram o Académico do Porto por 27-30 num jogo equilibrado de princípio ao fim. Jogaram: Mónica Rodrigues, Sara Janeiro (4), Sofia Gomes (3), Mariana Fernandes (3),

Susana Ferreira (1), Rita Araújo (5), Filipa Pinto (2), Ana Zenha (3), Ana Capela (6), Ana Oliveira (3). Treinador: Rui Pereira.

No Nacional de Juvenis, foi possível assistir a um jogo fantástico entre o S. Félix e o Cale, onde o sofrimento físico e psicológico foi notório. A primeira parte foi muito equilibrada e a equipa da casa conseguiu ir para o tempo de descanso com uma vantagem de dois golos. Na segunda parte a equipa do Cale entrou bem, chegando a estar à frente do marcador por 3 golos, mesmo assim a equipa do S. Félix conseguiu recuperar e lutou até ao último minuto, conseguindo uma importante vitória por 23-20.

Jogaram: Joana Silva, Anna Kazimirko, Catarina Sousa (1), Sara Ferreira, Joana Rodrigues, Patrícia Fernandes (2), Susana Ferreira, Rita Araújo (8), Filipa Pinto (2), Marta Silva, Ana Zenha (8), Ana Capela (2), Daniela Albuquerque, Ana Oliveira. Treinador: Rui Pereira. Já no Nacional de Infantis, o Cale venceu por 33-14 num jogo para esquecer, das atletas do S. Félix em que a circulação de bola foi pobre, com muitos passes errados, saídas para o contra-ataque falhadas e uma defesa que nunca se encontrou.

Jogaram: Daniela Soares (9), Maria João Barbosa, Cristiana Oliveira (3), Andreia Ferreira, Joana Queirós, Catarina Almeida, Inês Santos, Joana R. Silva, Rute Costa (2), Sara Couto, Marta Pinto, Inês Rodrigues. Treinador: Rui Pereira.

Por fim, no Regional de minis, o Cale também levou a melhor por 27-6, fazendo valer um porte atlético muito superior e impondo bastante agressividade, mas a equipa do S. Félix nunca baixou os braços e lutou até ao último segundo, provando merecer o segundo lugar nesta segunda fase que agora terminou.

Jogaram: Carina Silva, Patrícia Martins, Bárbara Soares (5), Giuliana Santos, Mariana Martins, Joana Oliveira, Mafalda Silva, Carmen Santos, Joana Casais, Marta Oliveira, Inês Santos (1), Fabiana Moreira, Beatriz Rodrigues, Helena Costa. Treinador: Rui Pereira.

**Sandra Soares**

## Nacional de hóquei em campo Derrota academista

Na sexta jornada do nacional de hóquei em campo, a partida entre duas equipas candidatas ao título acabou da pior forma para a Associação Académica de Espinho derrotada por 6-2 em casa do União de Lamas.

A jogar em casa alheia, mas que também é a sua pois sem campo próprio é aí obrigada a treinar e jogar, a Académica entrou em campo determinada a fazer boa figura e na conversão de um canto-curto, o academista Sérgio Sousa fez o golo

com que se inaugurou o marcador. A turma do União reagiu e, aos poucos, foi conseguindo o domínio do jogo, chegando ao empate numa jogada de envolvimento.

A partida continuou em toada de parada e resposta e foi contra a corrente do jogo que os da casa, na conversão de um canto-curto, fizeram o 2-1. Os mochos reagiram bem e voltaram a empatar por Mário Vieira, resultado com que se chegou ao intervalo.

Os cinco primeiros minutos da

No domingo (às 15 horas)

## ...Todos ao pavilhão do Sporting de Espinho!

“Este é o jogo que decide o acesso à final e nós precisamos do apoio de todos. Por isso, vamos encher, por completo o mítico pavilhão do Sporting Clube de Espinho” – este é o apelo lançado pelo capitão dos tigres, Miguel Maia para o jogo de domingo, às 15 horas, com o Castelo da Maia.

É que a equipa de sénior masculina de voleibol do Sporting Clube de Espinho desperdiçou, no sábado, a oportunidade de estar presente na final do Campeonato Nacional da Divisão A1. Os tigres foram derrotados

pelo Castelo da Maia, na ‘negra’, depois de estarem a vencer por 0-2.

E, assim, terão a derradeira hipótese de passarem à final no domingo, pois recebem o Castelo, no pavilhão Joaquim Moreira da Costa Júnior, pelas 15 horas, jogo este que será transmitido pela SportTV.

### Castelo da Maia, 3 Sporting de Espinho, 2

Jogo no pavilhão do Castelo da Maia Ginásio Clube, no Castelo da

Voleibol de formação

## Juvenis tigres em grande

A equipa de voleibol de juvenis masculinos do Sporting Clube de Espinho, liderada por Filipe Vitó, ocupa o primeiro lugar da tabela classificativa da fase Nacional daquele escalão etário, com dois jogos e duas vitórias. Os tigres foram ao difícil terreno do CAIC, no Colégio de Cernache, em Coimbra, vencer o seu adversário por 2-3 (25-19, 20-25, 22-25, 25-18 e 14-16).

Eis os jogadores juvenis do Sporting Clube de Espinho:

Nani, Gonçalo Matos, Zé Pedro, Zé Mário, Fábio, Miguel Reis, André, Pedro Vieira, Pedro Barquinha, Edgar Couto e José Afonso.

Outros resultados:

**Infantis femininos**  
Sp. Espinho-Ala Gondomar..... 3-1  
(16-25, 25-16, 25-11 e 25-22)

**Infantis masculinos**  
Sp. Espinho-Leixões..... 3-1  
(25-15, 21-25, 25-15 e 25-22)  
Acad. Espinho-Latino Coelho ..... 1-3  
(16-25, 12-25, 25-21 e 10-25)

**Iniciados femininos**  
Sp. Espinho-Guimarães ..... 2-3  
(24-26, 21-25, 25-15, 25-13 e 9-25)

**Iniciados masculinos**  
Sp. Espinho-Ala Gondomar..... 2-3  
(27-25, 26-24, 19-25, 16-25 e 12-15)

## Campeonatos de xadrez para Jovens e Veteranos Espinhenses no Nacional

Os Campeonatos Nacionais de xadrez para jovens e veteranos decorrem em Torres Vedras de 28 de Março a 1 de Abril de 2010 e a AXP – Associação de Xadrez do Porto participa com uma delegação de 42 participantes onde estão cinco jovens da Academia de Xadrez de Espinho.

Os jovens espinhenses seleccionados para este evento são: Norio Fukunaga e Rui Cardoso (sub 14); Pedro Pereira (sub 16) e Alexander

Cardoso e Filipa Ribeiro (sub 18). A associação portuense leva apenas uma representante feminina, no caso, a espinhense Filipa Ribeiro e será representada apenas por um veterano, o também espinhense Artur Sequeira, já com 75 anos de idade.

As esperanças académicas estão centradas em Norio Fukunaga e Alexander Cardoso, no masculino e em Filipa Ribeiro, no feminino.

Entretanto, a academia espinhense obteve uma brilhante vitória na se-

Maia. Árbitros: Marcelino Tavares (AV Porto) e António Sobral (AV Lisboa).

Parciais: 22-25 (28m), 21-25 (29m), 25-20 (27m), 25-22 (28m) e 15-10 (14m).

**Castelo da Maia Ginásio Clube** – Everton Almeida (6 pontos), Pedro Azenha, Daniel Murray (4), João Malveiro (8), Hugo Gaspar (24) e João Simões (11) – seis inicial; Nuno Pereira (libero), Fábio Milhazes, Nelson Carvalho, Ricardo Lima, Marcelo Tucunduva (6) e Angel Melean (7).

Treinador: Alexandre Afonso.  
**Sporting Clube de Espinho** – Jonatas Nascimento (12), Miguel Maia, Flávio Cruz (18), Rafael Kager ‘Rafa’ (9), Roberto David ‘Robertão’ (20) e Roberto Reis (15) – seis inicial; Hugo Ribeiro (libero), Tomas Aldazabal, Fabrício Silva ‘Kibinho’ (1), Rui Moreira, Gonçalo Iglésias e Filipe Pinto.  
Treinador: Francisco Fidalgo.

**Manuel Proença**

Acad. Espinho-VC Viana ..... 3-1  
(25-27, 25-16, 25-11 e 25-16)

**Juvenis masculinos**  
CAIC-Sp. Espinho ..... 2-3  
(25-19, 20-25, 22-25, 25-18 e 14-16)  
Acad. Espinho-Benfica ..... 0-3  
(22-25, 21-25 e 31-33)

**Juniores femininos**  
VC Viana-Sp. Espinho ..... 0-3

**Juniores masculinos**  
Ala Gondomar-Sp. Espinho ..... 0-3  
(21-25, 12-25 e 19-25)  
Acad. Espinho-GC S. Tirso ..... 3-0  
(25-17, 25-20 e 25-22)

**Seniores femininos**  
Sp. Espinho-Castelo Maia ..... 3-1  
(22-25, 25-17, 25-23 e 25-18)

**Manuel Proença**

gunda jornada do Nacional da 2.ª Divisão, frente a uma das favoritas, a Associação Estamos Juntos de S. João da Madeira, que foi batida por 2,5 contra 1,5, destacando-se as prestações de Alexandre Cardoso, Pedro Pereira e José Azevedo.

Na terceira jornada, os espinhenses perderam com a Academia de Xadrez de Montemor-o-Velho, de Coimbra, por 3,5 contra 0,5, empate conseguido por Norio Fukunaga. O capitão da equipa Sérgio Ribeiro, Artur Sequeira e Filipa Ribeiro perderam as partidas disputadas.

**Sandra Soares**

## TOTOBOLA

Concurso dos Órgãos de In- formação n.º 13/2010 de 28/03/2010. Prognóstico “Defesa de Espinho”, Redacção Desportiva:

1. Belenenses-Porto ..... 2
2. U. Leiria-P.Ferreira ..... 1
3. Rio Ave-Olhavense ..... X
4. V. Setúbal- Nacional ..... 2
5. Leixões-Navall ..... 2
6. Beira Mar-Freamunde ..... 1
7. Covilhã-Fátima ..... 1
8. Varzim-Trofense ..... 2
9. Feirense-Aves ..... 1
10. Chaves-Santa Clara ..... 1
11. R. Madrid-At Madrid ..... 1
12. Maiorca-Barcelona ..... 2
13. Roma-Inter ..... X

**Sandra Soares**

No Casino Espinho

## Jantar de aniversário da Académica

A Associação Académica de Espinho vai realizar na sexta-feira o jantar comemorativo de aniversário.

Os academistas irão encontrar-se a festejar os 72 anos no Casino Espinho, pelas 20.30 horas.

Manutenção na A1 de voleibol pode garantir-se no sábado

## Missão academista não é impossível!

A Associação Académica de Espinho venceu o Caldas e adiou a decisão de quem irá descer de divisão para o próximo sábado, às 17 horas, no pavilhão Arquitecto Jerónimo Reis, em Espinho. Depois de perder o primeiro jogo em casa por 3-0, os mochos foram às Caldas da Rainha contrariar o que já parecia certo: a descida.

Estes são jogos que a Associação Académica de Espinho nunca pensou ter de disputar esta época. Correr o risco de descer era quase impensável para a equipa orientada por Nuno Soares que, este sábado, fez o segundo jogo frente ao Caldas. Se perdesse, a equipa espinhense era despromovida mas, caso a vitória lhes sorrisse, jogar-se-ia o terceiro jogo. Assim foi.

Nas Caldas da Rainha, o jogo começou com muitos nervos e apoio à equipa da casa não faltou, não estivesse o pavilhão completamente cheio.

A missão academista parecia quase impossível fruto do enorme equilíbrio entre as duas equipas mas, perto do final do set, os mochos ganharam asas e voaram até aos 21-25.

No segundo set já não foi assim: a equipa da casa começou melhor e esteve alguns pontos na frente. Apesar de a Académica ainda ter conseguido empatar, a equipa das Caldas venceu por 27-25.

No terceiro set, os academistas vingaram-se: depois de no jogo anterior terem perdido dois sets nas vantagens e de o mesmo já ter acontecido neste mesmo jogo (no segundo set) os homens de Espinho fecharam aos 24-26.

A vencer por 1-2, os mochos

conseguiram jogar o quarto set com mais calma e aproveitaram meticulosamente os erros do adversário, acabando aos 22-25.

Desta forma, a chama espinhense (re)acendeu na esperança de que, este sábado, a balança penda para o lado dos academistas e que seja o Caldas a descer de divisão.

### Sporting das Caldas, 1 Académica de Espinho, 3

Jogo no pavilhão Rainha D. Leonor, nas Caldas da Rainha.

Árbitros: Arnaldo Rocha (AV Porto) e António Reis (AV Lisboa).

Parciais: 21-25 (27m), 27-25 (28m), 24-26 (31m) e 22-25 (31m).

**Sporting Clube das Caldas** – Cláudio Sousa, Carlos Libório, Luís Godinho, João Santos e Luís Maria e Marcel Gil – seis inicial; Hugo Maria (libero), Ricardo Saraiva, Wander Coutinho, Pedro Antunes, Carlos Julião e Paulo Pereira.

Treinador: Júlio Reis.

**Associação Académica de Espinho** – José Fontes, Rui Pinto, Rui Moreira, Fabrício Barros, Januário Alvar e Márcio Sequeira – seis inicial; Paulo Fonseca (libero), Gonçalo Sapage, Leandro Oliveira, Rui Alves, Pedro Costa e Ivo Coelho.

Treinador: Nuno Soares.

Rita Belinha



Apesar da derrota diante o Guimarães

## Iniciadas do Sporting de Espinho campeãs regionais

A equipa de iniciadas femininas do Sporting Clube de Espinho sagrou-se campeã regional. No jogo que decidia o título, diante a forte formação do Vitória de Guimarães, as jovens tigras perderam por 3-2 mas precisavam apenas de dois 'sets' para conquistarem o título!

A forte adesão de público que se deslocou ao pavilhão Joaquim da Costa Júnior pôde, sem dúvida, assistir a um grande espectáculo, proporcionado por duas excelentes equipas de voleibol do escalão de iniciadas. Foi um jogo muito competitivo, emotivo, com bons momentos de voleibol e sempre muita indecisão quanto ao vencedor apesar de terem existido duas fases distintas.

Quanto à partida, as tigras entraram bem, com um serviço agressivo e com grande eficácia no ataque, estando sempre à frente do marcador e gerindo bem a vantagem, até aos 22 pontos, altura em que cometeu alguns erros na recepção que em nada eram de esperar, aproveitando o Guimarães para passar para a frente e

fechar o 'set'.

No segundo 'set', as tigras, um pouco ansiosas, cometeram demasiados erros na recepção, face ao excelente serviço do Guimarães, nunca se encontrando nem conseguido impor o seu jogo. Temia-se, na altura, o pior, pois uma derrota por 3-0, deixava o Sporting de Arcozelo com o título. No entanto, a equipa entrou decidida e muito concentrada no terceiro 'set', voltando ao equilíbrio que lhe era exigido, cometendo poucos erros no serviço e melhorando na recepção e no ataque fechando o parcial por 25-13, dando assim outra esperança e deixando antever que o jogo ia mesmo disputado até à última.

E foi exactamente o que aconteceu, pois no quarto 'set'. As jovens tigras entraram simplesmente demolidoras, nunca deixando a equipa adversária impor o seu jogo, criando imensas dificuldades à recepção do Vitória de Guimarães. A equipa esteve ao seu melhor em todas as acções de jogo fechando o 'set' por 25-12, levando o jogo para

a negra mas conquistando o primeiro objectivo, que era o título regional, deixando o público eufórico.

No quinto parcial, as jovens tigras, estiveram algo desconcentradas e longe do equilíbrio dos dois 'sets' anteriores voltando a cometer alguns erros na recepção (9-15). A euforia já era grande e já só pensavam em festejar a almejada conquista.

Alinharam pelas tigras: Adriana Mendes, Vanessa Paquete, Andreia Fragoso, Luísa Fernando, Carolina Aparício, Catarina Lacerda, Inês Pereira, Inês Oliveira (cap.), Salomé Gomes, Mariana Leite, Maria Silva e Rita Silva.

Treinador: Filipe Rocha.

Seccionista: José Pedro.

A equipa disputa, agora, o Torneio Internacional de Esmoriz, de 7 a 10 de Abril e inicia a sua participação no Campeonato Nacional de Iniciadas no dia 11 de Abril, estando o sorteio agendado para o dia 30 de Março na sede da Federação Portuguesa de Voleibol.

Tlm. 96 247 02 42 • 96 411 83 50

### Aluga-se

Espinho – Rua 23 – Escritórios p/ serviços \* Aeroclube - Escritório c/ cozinha e wc \* T3 – Espinho

T2 - S. Félix da Marinha

Santa Maria da Feira – T2 e T3

### Vende-se

Espinho – T2 e T1 - Novo \* Terreno para 1 moradia - Anta \* T2 c/ águas furtadas. Boas áreas. Bom preço – Rua 19 \* Apartamento T4 de luxo no centro de Espinho - Novo \* T1 usado – Bom preço - Centro de Espinho.

Esmoriz – EN 109 – Apartamentos novos T2 e T3

### Clínica Dentária de Espinho Prof. Doutor Casimiro de Andrade

Rua 22 (Junto à Câmara)  
Telef. 22 734 4909 / 96 804 2300 / 91 900 2700

CONCELHO DE ESPINHO

TÁXIS  
de 5 e 7  
lugares

800 208 202

CHAMADA GRATUITA



## Futebol profissional

# De ponto em ponto

“Grão a grão enche a galinha o papo.”

A expressão do povo, tão sobejamente conhecida, parece dar corpo à carreira do Sporting Clube de Espinho no Campeonato Nacional da II Divisão, Zona Norte. Os tigres vão ‘enchendo o papo’ com um pontinho, mas acabam por desperdiçar a oportunidade de se afastarem do lugar da intranquilidade. E em Lousada, diante a equipa local, embora as exhibições não tenham

sido de encher o olho, a equipa espinhense acabou por deixar passar mais uma ocasião de angariar pontos. Por isso, do mal o menos!

### Lousada, 0 Sporting de Espinho, 0

Jogo no Estádio Municipal de Lousada, em Lousada.

Árbitro: António Ferreira, de Braga.  
Lousada – Miguel; Ricardo Jorge, Penela, Simão e Ginho; Luís Manuel,

Miguel Moreira (cap.) e Sérgio Gameiro; Tonanha, Nelson Campos e Fininho.

Substituições: Tonanha por Bakero (60), Miguel Moreira por Kita (72) e Nelson Campos por Binho (77).

Treinador: António Carvalho.  
Sporting Clube de Espinho – Tiago Borges; Carela, Hélder Vasco (cap.), Rui Rainho e Nuno Coelho; Valença, Joel e Rodrigo; Carlos Manuel, Tiago André e Wanderson.

Substituições: Carlos Manuel por Jaime (70), Tiago André por Fábio Silva (75) e Wanderson por Horácio (80).

Treinador: Flávio Neves.  
Disciplina: cartão amarelo a Ginho (32), Rui Rainho (43), Miguel Moreira (44), Ricardo Jorge (76), Horácio (82) e Luís Manuel (85).

## II Divisão – Zona Norte

Resultados	
Tirsense - Merelinense .....	1-1
Vizela - Padroense .....	2-1
Ribeirão - Lourosa .....	4-1
Vieira - Moreirense .....	1-2
Gondomar - Paredes .....	2-0
Boavista - Aliados Lordelo .....	2-4
<b>Lousada - Sp. Espinho .....</b>	<b>0-0</b>

	Classificação					F-C
	P	J	V	E	D	
Moreirense	54	23	17	3	3	39-14
Tirsense	44	22	13	5	4	35-19
Gondomar	40	22	12	4	6	32-22
Vizela	39	22	10	9	3	32-17
<b>Sp. Espinho</b>	<b>32</b>	<b>23</b>	<b>8</b>	<b>8</b>	<b>7</b>	<b>31-29</b>
Ribeirão	31	22	7	10	5	27-25
Vianense	29	22	8	5	9	28-31
Lousada	29	23	8	5	10	22-31
Aliados Lordelo	27	23	8	3	12	20-20
Paredes	27	23	7	6	10	25-27
Boavista	27	23	7	6	10	25-30
Padroense	24	22	7	3	12	23-36
Merelinense	22	22	5	7	10	18-24
Lourosa	21	22	5	6	11	20-34
Vieira	15	22	3	6	13	15-33

Próxima jornada	
<b>Sp. Espinho - Tirsense</b>	
Moreirense - Gondomar	
Padroense - Ribeirão	
Aliados Lordelo - Lousada	
Merelinense - Vizela	
Paredes - Vianense	
Lourosa - Vieira	

## Escolas B

# Domínio absoluto silvaldense

A equipa de Escolas B do Conselho Desportivo da Vila de Silvalde/Sporting Clube de Silvalde foi a Fiães bater a equipa local por 0-8.

Uma primeira parte igual à segunda onde a nota dominante foi o continuado e apoiado ataque silvaldense, que através da sua linha média onde se destacou Sérgio Soares. Os de Silvalde fizeram um excelente jogo e abriram o marcador por intermédio de Bruno Santos com um vigoroso remate na esquina da área do adversário. Outras tantas oportunidades foram com mérito dos silvaldenses conseguidas e Diogo aos 12 minutos, de pé esquerdo, fora do alcance do guarda-redes, que fez o



segundo golo. Foi um regalo ver os três avançados João Vieira, Joel e Gustavo Jardim (Guga), nesta primeira parte rasgarem completamente a defesa dos fianenses. Os atletas de Fiães por três vezes levaram a bola à baliza de Miguel Silva mas este sempre soube controlar a situação.

A segunda parte deu João Dias, que se esforçou bastante e em duas jogadas de contra-ataque em entendimento perfeito com Joel marcou dois golos de belo efeito e am-

pliou o marcador de Silvalde. Até ao final de encontro registou-se mais um golo dos silvaldenses e foi marcado por Diogo Aleixo que assim finalizou mais um jogo com uma vitória da sua equipa.

O primeiro ano de competição com resultados surpreendentes, conseguidos por este grupo silvaldense onde o segredo está na humildade e entrega de todos os atletas e equipa técnica e a utilização de todos em todos os jogos.

### Fiães, 0 CDVS/Sp. Silvalde, 8

Jogo no campo de Treinos do Fiães, em Fiães.

Árbitro: Nelson Silva, de Aveiro.

**Fiães Futebol Clube** – Mário Sousa, Ricardo Sousa, Miguel Tavares, João Santos, Telmo Vieira, Bruno Santos e João Mota.

Jogaram ainda: Diogo Rocha, Bruno Fernandes, Bruno Costa, Eduardo Dias e Diogo Pereira.

Treinador: Pedro Magalhães.

**Conselho Desportivo da Vila de Silvalde/Sporting Clube de Silvalde** – Miguel Silva, Bruno Santos, Diogo Aleixo, Rui Vieira, Sérgio Soares, João Vieira e Marinheiro.

Jogaram ainda: Ruben Sousa, João Dias, Francisco Vieira, Gustavo Jardim e Ricardo Pereira.

Treinador: Ruben Pereira.

Marcadores: Bruno Santos (3), João Vieira (16), Diogo Aleixo (12 e 39), Gustavo Jardim (20 e 24) e João Dias (35 e 37).

## Futebol veterano

# Joca lesiona-se

A equipa de veteranos da Associação Desportiva de Esmojães realizou, no sábado, mais um jogo de futebol, desta vez contra a o Grupo Desportivo e Recreativo de Soalhães (Marco de Canaveses), no sintético de Marco de Canaveses.

Foi um jogo muito equilibrado já que era a primeira vez que estas duas equipas se encontravam. Mas, à passagem da meia hora de jogo, começou a verificar-se algum ascendente dos antenses que eram quem mais atacava. Porém, não conseguiam furar a defesa da equipa da casa. Até que, aos 35 minutos, o regressado goleador Pedro Gomes inaugurou o marcador com um excelente golo – um remate forte à entrada a área.

No entanto, a equipa de Soalhães não gostou e respondeu volvidos dois minutos, restabelecendo o empate, resultado com

que se atingiu o intervalo.

Na segunda parte e depois de algumas alterações a equipa de Soalhães entrou com mais garra, construindo jogadas de perigo. Por sua vez, a defesa da equipa de Anta tentava, a todo custo, resolver, até que aos vinte e cinco minutos da segunda parte os homens de Marco de Canaveses fizeram o dois a um numa desatenção da defesa da equipa de Anta.

Mas o pior estava para vir quando, aos oitenta minutos de jogo, o jogador de Esmojães, Joca, teve

uma grave lesão numa jogada normal e casual com um adversário, fazendo uma fractura exposta na tibia esquerda.

Todos em campo ficaram um pouco transtornados com o sucedido e resolveram dar o jogo por terminado.

Depois do banho e já quando o jogador se encontrava no hospital de Marco de Canaveses, o jantar de amizade decorreu um pouco ensombrado pelo acontecimento. Mas a amizade e o espírito de veteranaria ficou selado e, em Maio

deste ano, a equipa de Soalhães visitará o concelho de Espinho e a vila de Anta, terra da equipa de Esmojães.

### Soalhães, 2 Associação de Esmojães, 1

Jogo no sintético de Marco de Canaveses, em Marco de Canaveses.

Árbitro: António Jorge.

**Grupo Desportivo e Recreativo de Soalhães** – Manuel; Carlos, Norberto (cap.), Sérgio Serra e Cuco; Barrinha, Toni e Nelo; Sousa, Moura e

Ricardo.

Jogaram ainda: Paulino, Tuck, Costa, Miguel e Abílio.

Treinador: Miguel Aguiar.

**Associação Desportiva de Esmojães** – Carlos Bernardes (cap.); Teixeira, Quim Martins, Ilhó e Vicente; Alfredo, Tó Manel e Abreu; Pedro Gomes, Manuel Silva e Abel.

Jogaram ainda: Ilídio, Joca, Zé Manel, Vítor Silva, Canedo e Vítor Bernardes.

Treinador: Sarreia.

Marcadores: Ricardo e Tuck; Pedro Gomes.





## Escolas A

# Tigres aprovados com distinção



O Sporting Clube de Espinho conseguiu uma excelente vitória frente ao Lusitânia de Lourosa (5-2). A equipa espinhense começou o jogo praticamente a perder porque antes de cumprido o primeiro minuto de jogo já o adversário ganhava por uma bola a zero.

Os tigresinhos começaram algo nervosos, acusando a responsabilidade do jogo pelo facto de defrontarem o primeiro classificado, ainda que só pelo maior número de golos marcados.

Depois do nervosismo inicial, rapidamente a equipa da casa começou a acertar o seu jogo, disputando com o adversário, palmo a palmo, cada espaço livre para jogar empatando a partida à passagem dos dez minutos na marcação soberba de um livre directo por Hugo Catarino.

Note-se que, o Sporting de Espinho defrontava um adversário que não era primeiro por acaso, e com muito qualidade de jogo voltou nova-

mente à vantagem, após uma jogada algo confusa dentro da área espinhense.

Porém, a equipa da casa, que estava a jogar com muita personalidade, tomou novamente conta do jogo, partindo para cima do adversário. Consequentemente, voltou a marcar novamente por Hugo Catarino, aniversariante, numa óptima execução de um livre directo, estabelecendo o empate, resultado com que terminaria a primeira parte.

Na segunda parte, e ao contrário da primeira, a equipa da casa entrou muito bem no jogo, começando por dominar com grande classe, não deixando o Lourosa explicar o seu jogo. Se a motivação de uns é por vezes a desmotivação de outros, foi o que aconteceu, os tigresinhos com muita raça e crer chegaram ao golo, invertendo um resultado negativo, numa recarga de um pontapé de canto por Ruben Moleiro, fazendo o três a dois. Animado pela vantagem a seu

favor, o Sporting de Espinho continuou a pressionar a equipa visitante procurando o golo da tranquilidade, o qual acabou por acontecer numa jogada de grande insistência e bem finalizada por Diogo Magalhães, marcando o quatro a dois, para o Espinho, "matando" o jogo.

A equipa do Lourosa, desmotivada com o resultado, foi-se abaixo, entregando o jogo à equipa da casa que, tirando partido disso não baixou os braços, acabando por obter o quinto golo por Eduardo Ferreira.

A arbitragem de Victor Alves foi irregular, penalizando a equipa da casa ao não assinalar uma grande penalidade quando o resultado ainda estava empatado a duas bolas.

### Sporting de Espinho, 5 Lourosa, 2

Jogo no Parque Desportivo do Sporting Clube de Espinho, em Silvalde.  
Árbitro: Vítor Alves, de Aveiro.

**Sporting Clube de Espinho** – Diogo Silva, Hugo Catarino, João Moreira, Diogo Magalhães, Simão Fernandes, João Guilherme e Rafael Rocha.

Jogaram ainda: Tiago Folha (guarda-redes), Ruben Moleiro, Eduardo Silva e Gonçalo Guedes.

Treinador: Arlindo Cabral.

Adjuntos: Paulo Campos e Filipe Santos.

Marcadores: Hugo Catarino (2 golos), Ruben Moleiro, Diogo Magalhães e Eduardo Ferreira.

**Lusitânia Futebol Clube de Lourosa** – Xavier Batista, André Batista, Manuel Almeida, Paulo Ricardo, Rui Pedro, Marcelo Gonçalves e Pedro Rodrigues.

Jogaram ainda: Nuno Silva, Paulo André, Rui Pinto, Pedro Pereira e Eduardo Guedes.

Treinador: José Carlos.

Ao intervalo: 2-2.

**Manuel de Magalhães**

## Futebol veterano

# Peça de artesanato

A equipa de futebol veteranos do Clube Académico de Espinho realizou mais um jogo de futebol, desta vez visitando os amigos de Cacia - Estrela Azul.

O jogo teve início debaixo dum autêntico dilúvio, em nada influenciando a entrada dos dois conjuntos no bem tratado pelado no horário previsto. O Clube Académico de Espinho fazendo jus aos últimos encontros entrou no jogo com determinadas cautelas, mas comandando as operações em todas as zonas do rectângulo de jogo. No entanto, este comando não deu frutos até ao intervalo.

No reatamento, e após as habituais alterações introduzidas nos dois conjuntos, o Clube Académico de Espinho cedo inaugurou o marcador num belíssimo lance de futebol – ainda os locais não tinham digerido este e já tinham novamente uma bola dentro da sua baliza.

Perto do final, os locais diminuíram a diferença, graças a um lance de alguma "confusão" na defesa espinhense.

Na terceira parte, ficaram bem patentes os laços de amizade entre estes dois grupos e para se recordar o encontro os espinhenses foram presenteados com uma bonita peça de artesanato local para a sua sala de troféus.

No próximo sábado, o Clube Académico de Espinho desloca-se aos vizinhos do Cruzeiro de Silvalde.

### Estrela Azul, 1 Académico de Espinho, 2

Jogo realizado no campo de Cacia (Estrela Azul), em Cacia. Árbitros assistentes: Luís Costa e Pinto.

**Estrela Azul** – Vitorino; José Carlos, Fernando Castanheira, Marcelo e Ribeiro; José Oliveira, Pedro Duarte e Rui Costa; Jaime, Fernando e Bic. Jogaram ainda: Pedro, Filipe, Leonel, Lopes e Miguel.

**Clube Académico de Espinho** – Rocha; Adriano, Sérgio, Filipe e Martins; Moreira, Paulo e Miguel; Zé Artur, Vítor e Mário.

Jogaram ainda: Carlos, Daniel, Manuel, Pinhal, Lila e Vítor Granja. Árbitro: Jorge Correia.

## Hóquei em patins da Académica de Espinho

# Exibição tranquila

A jogar em casa depois de uma surpreendente vitória no reduto do Candelária, A Associação Académica de Espinho exibiu tranquilidade e chegou com segurança a uma vitória por 7-2 frente ao Oeiras, igualando o Gulpilhares na pontuação. Segue-se a deslocação a Valongo.

Os academistas entraram a rasgar e em três minutos marcaram outros tantos golos, conquistando de imediato a tranquilidade que lhe permitiria fazer um jogo seguro e de grande nível, onde houve oportunidade para tudo, incluindo jogadas de vistoso.

Até Girão brilhou na defesa de uma grande penalidade e nem a jogar em power play os academistas permitiram o golo do Oeiras.

Com este resultado os academistas estão em igualdade pontual com o Gulpilhares, embora em desvantagem no confronto directo, porém o resultado foi mais um passo seguro no caminho da manutenção.

Segue-se a longa paragem da Páscoa, regressando a competição a 10 de Abril com a deslocação da Académica de Espinho a Valongo.

Entretanto, o sorteio da Taça de

Portugal ditou que os academistas vão defrontar a difícil turma do Hóquei de Braga em partida dos 16 avos de final, marcada para 17 de Abril. O Benfica joga em casa do Marco e o Porto vai ao Nortecoope.

### I Divisão

Paço d'Arcos-Física ..... (adiado)  
Gulpilhares-Candelária ..... 4-5  
Académica de Espinho-Oeiras ... 7-2  
Braga-Valongo ..... 3-3  
OC Barcelos-Benfica ..... 3-2  
Oliveirense-Juventude Viana ..... 8-4  
FC Porto-Porto Santo ..... 10-1

### Classificação

	J	V	E	D	GM-GS	P
FC Porto	19	17	1	1	122-40	52
Benfica	19	12	3	4	72-43	39

Oliveirense	19	12	0	7	85-62	36
Juv. Viana	19	11	2	6	89-73	35
Candelária	18	10	3	5	70-47	33
Valongo	19	8	5	6	78-87	29
Física	18	8	2	8	63-56	26
Gulpilhares	19	7	3	9	62-83	24
AAEspinho	19	6	6	7	63-68	24
OC Barcelos	19	6	2	11	54-75	20
Braga	19	4	3	12	56-91	15
Oeiras	18	5	0	13	49-82	15
Porto Santo	19	4	3	12	51-78	15
Paço d'Arcos	18	3	3	12	54-83	12

Resultados da formação acadêmica: juniores – Lavra-AAEspinho, 6-2; juvenis – Bom Sucesso-AAEspinho, 4-6; iniciados – AAEspinho-Nortecoope, 4-6; escolares – AAEspinho-Alfena, 5-3.

**Sandra Soares**

## Fotógrafo VÍTOR LANCHÁ

Com tecnologia digital

Recorde os melhores momentos contactando o repórter fotográfico VÍTOR LANCHÁ

Baptizados \* Comunhões \* Casamentos, etc., etc.

Contactos: 91 8735306 \* belasfotosvitorlancha@hotmail.com

— Gravo seus filmes em DVD —

**DVD para sempre**

As cassetes de vídeo estragam-se

Salve-as para sempre em **DVD**

Agora os seus vídeos editados em **DVD**

**Carlos Salvador** | Reportagens,  
Fotografia e Vídeo

Rua 19, n.º 198 - 2.º andar • 4500 ESPINHO • Tlm. 918 648 672

«Defesa de Espinho» - 4069 - 2010-03-25

## CASA DO POVO DE ESPINHO

### EDITAL

No cumprimento do ponto 3 do artigo 31.º dos Estatutos da Casa do Povo de Espinho e nas competências que me são atribuídas, convoco todos Associados para uma Assembleia-geral extraordinária a decorrer no próximo dia 31 de Março de 2010 pelas 22h30m, sito na sede da Junta de Freguesia de Espinho com a seguinte ordem de trabalhos:

Único – Apreciação, discussão e votação da proposta de revisão e alteração dos estatutos da Casa do Povo de Espinho.

Para que conste se lavrou o presente edital

Espinho, 19 de Março de 2010

O Presidente da Assembleia Geral,

a) *Napoleão Rodrigues Pereira*

«Defesa de Espinho» - 4069 - 2010-03-25

## CASA DO POVO DE ESPINHO

### EDITAL

No cumprimento do ponto 1 do artigo 31.º dos Estatutos da Casa do Povo de Espinho e nas competências que me são atribuídas, convoco todos Associados para uma Assembleia-geral ordinária a decorrer no próximo dia 31 de Março de 2010 pelas 21h30m, sito na sede da Junta de Freguesia de Espinho com a seguinte ordem de trabalhos:

1 – Apreciação, discussão e votação do plano anual de actividades e orçamento.

2 – Outros assuntos de interesse para a colectividade.

Para que conste se lavrou o presente edital

Espinho, 19 de Março de 2010

O Presidente da Assembleia Geral,

a) *Napoleão Rodrigues Pereira*



## Atletismo Rio Largo quarto em Lourosa

No domingo, o atletismo do Rio Largo deslocou-se a Lourosa com onze atletas, desde iniciados a veteranos, para participar no XXXIII Grande Prémio da Lourocoop. A manhã competitiva começou com a estreia de Ana Mafalda com a camisola do Rio Largo no escalão de iniciados, "com uma boa prestação, ficando no meio da tabela com um tempo memorável para quem anda nestas andanças há pouco mais de

um mês."

Em juvenis, Miguel Patela voltou a competir com a camisola do clube espinhense após algum tempo de paragem.

No escalão principal, o Rio Largo participou "para subir ao pódio por equipas", objectivo que não foi alcançado mas por poucos pontos do terceiro classificado, classificando-se assim no quarto lugar colectivo, com destaque para

António Caneca que quase entra no "top 10" da prova.

No grau veterano participaram quatro elementos do clube auri-negro e que terminaram a corrida com bons resultados individuais.

Classificações:

Iniciados/juvenis femininos (1700 metros) – 25.º Ana Mafalda, 7:04.

Iniciados/juvenis masculinos (1700 metros) – 54.º Miguel

Patela, 7:00.

Juniões/seniores masculinos (5100 metros) – 11.º António Caneca, 17:23; 23.º Alan Couto, 18:16; 26.º Bruno Dias, 18:42; 39.º Fábio Pinhal, 20:10; 59.º Daniel Jesus, 30:37.

Veteranos masculinos (3400 metros) – 58.º Joaquim Gomes, 13:27; 66.º José Falcão, 13:48; 72.º Fernando Couto, 14:07; 79.º Carlos Pinho, 14:08.

### AGENDA DESPORTIVA

#### ANDEBOL

**Campeonato Nacional de Infantis Femininos – 1.ª Fase – Zona 2** – S. Félix da Marinha-Santa Isabel, sábado, às 15 horas, no pavilhão Municipal de Arcozelo, em Arcozelo.

**Campeonato Nacional de Infantis Masculinos – 1.ª Fase – Zona 7** – Sporting Clube de Espinho-Estarreja, domingo, às 10 horas, no pavilhão Municipal de Espinho, em Cassufas (Anta).

**Campeonato Nacional de Iniciados Femininos – II Divisão – 2.ª Fase – Zona 1** – Associação Académica de Espinho-Moimenta da Beira, domingo, às 12 horas, no pavilhão Arquitecto Jerónimo Reis, em Espinho.

**Campeonato Nacional de Iniciados Femininos – 2.ª Fase – Zona 2** – S. Félix da Marinha-Aguada de Cima, domingo, às 15 horas, no pavilhão Municipal de Arcozelo, em Arcozelo.

**Campeonato Nacional de Juvenis Femininos – Fase Complementar – Zona 2** – Aguada de Cima-Associação Académica de Espinho, sábado, às 17 horas, no pavilhão Gimnodesportivo de Aguada de Cima, em Aguada de Cima.

**Campeonato Nacional de Juvenis Masculinos – I Divisão – 1.ª Fase – Zona 2** – Maria Balaio-Sporting Clube de Espinho, domingo, às 15 horas, no pavilhão Municipal de Espinho, em Cassufas (Anta).

**Campeonato Nacional de Juniores Femininos – Fase Complementar – Zona 1** – Sanjoanense-Associação Académica de Espinho, domingo, às 12.30 horas, no pavilhão Municipal das Travessas, em S. João da Madeira.

**Campeonato Nacional de Juniores Masculinos – II Divisão – 2.ª Fase – Zona 1** – Santana-Sporting Clube de Espinho, domingo, às 12 horas, no pavilhão Municipal de Gueifães, em Gueifães.

#### FUTEBOL

**Torneio Distrital de Aveiro de Pré-Escolas – Série A** – ADF Anta-União de Lamas, domingo, às 15 horas, no Complexo Desportivo de Cassufas, em Cassufas (Anta).

**Torneio Distrital de Aveiro de Pré-Escolas – Série A** – Sporting Clube de Espinho-Sanguedo, sábado,

às 10 horas, no campo de relva sintética do Parque Desportivo do Sporting Clube de Espinho, na Rua do Golfe, em Silvalde.

**Campeonato Distrital de Aveiro de Escolas C – Série dos Primeiros** – ADF Anta-Estarreja, sábado, às 10.30 horas, no Complexo Desportivo de Cassufas, em Cassufas (Anta).

**Campeonato Distrital de Aveiro de Escolas B – Últimos – Série B** – Lusitânia de Lourosa-Geração Paramos, sábado, às 11.30 horas, no campo de Treinos do Lusitânia Futebol Clube, em Lourosa.

**Campeonato Distrital de Aveiro de Escolas B – Últimos – Série A** – Paivense-Sporting Clube de Silvalde, sábado, às 11.30 horas, no campo de relva sintética do Estádio Municipal da Boavista, em Castelo de Paiva.

**Campeonato Distrital de Aveiro de Escolas B – Últimos – Série A** – ADF Anta-União de Lamas, sábado, às 14 horas, no Campo da Zona, em Esmojães (Anta).

**Campeonato Distrital de Aveiro de Escolas A – Últimos – Série A** – Fiães-Sporting Clube de Espinho, sábado, às 9.15 horas, no campo N.º 2 do campo de treinos do Fiães, em Fiães.

**Campeonato Distrital de Aveiro de Escolas A – Série dos Primeiros** – ADF Anta-Milheiroense, sábado, às 9 horas, no Complexo Desportivo de Cassufas, em Cassufas (Anta).

**Campeonato Distrital de Aveiro de Infantis B – Últimos – Série A** – Geração Paramos-Vilamaiorense, sábado, às 11 horas, no campo de relva sintética do Complexo Desportivo de Paramos, em Paramos.

**Campeonato Distrital de Aveiro de Infantis B – Série dos Primeiros** – Casa do Benfica de Estarreja-ADF Anta, sábado, às 14 horas, no campo de relva sintética do Estádio Municipal de Albergaria-a-Velha, em Albergaria-a-Velha.

**Campeonato Distrital de Aveiro de Infantis A – Últimos – Série A** – Canedo-Sporting Clube de Espinho, sábado, às 9 horas, no campo de "futebol de sete do Campo das Valadas, em Canedo.

**Campeonato Distrital de Aveiro de Infantis A – Série dos Primeiros** – Taboeira-ADF Anta, sábado, às 9 horas, no Campo José Santos, em Frossos.

**Campeonato Distrital de Aveiro de Iniciados – II Divisão – Últimos – Série A** – Argoncilhe-Sporting Clube de Espinho, domingo, às 11 horas, no campo do Centro Social de Argoncilhe, em Argoncilhe.

**Campeonato Distrital de Aveiro**

**de Iniciados – II Divisão – Série dos Primeiros** – Geração Paramos-Ovarense, domingo, às 15.30 horas, no campo de relva sintética do Complexo Desportivo de Paramos, em Paramos.

**Campeonato Distrital de Aveiro de Iniciados – I Divisão – Série dos Primeiros** – Fiães-Sporting Clube de Espinho, domingo, às 9 horas, no Campo de Treinos do Fiães, em Fiães.

**Campeonato Distrital de Aveiro de Juvenis – II Divisão – Série dos Primeiros** – Sporting Clube de Silvalde-Sanjoanense, domingo, às 15.30 horas, no campo de relva sintética do Complexo Desportivo da Seara, em Silvalde.

**Campeonato Distrital de Aveiro de Juvenis – I Divisão – Série dos Primeiros** – Oliveira do Bairro-Sporting Clube de Espinho, domingo, às 10 horas, no campo de relva sintética S. Sebastião, em Oliveira do Bairro.

**Campeonato Distrital de Aveiro de Juniores – II Divisão – Últimos – Série A** – Relâmpago Nogueirense-Sporting Clube de Espinho, sábado, às 15.30 horas, no Parque da Concórdia, em Nogueira da Regedoura.

**Campeonato Nacional de Juniores – II Divisão – Segunda Fase – Zona 2** – União da Madeira-Sporting Clube de Espinho, sábado, às 15 horas, no Complexo Desportivo do Clube de Futebol União, no Funchal.

**Campeonato Nacional de Seniores da II Divisão – Zona Norte** – Sporting Clube de Espinho-Tirsense, domingo, às 16 horas, no Estádio Comendador Manuel de Oliveira Violas, em Espinho.

#### FUTEBOL POPULAR

**I Divisão** – Associação de Esmojães-Magos de Anta, quarta-feira (dia 31), às 20.30 horas, no Complexo Desportivo de Cassufas, em Cassufas (Anta); Lomba de Paramos-Corredoura de Paramos, sábado, às 15 horas, no campo de relva sintética do Complexo Desportivo de Paramos, em Paramos; Cruzeiro de Silvalde-Associação Desportiva de Guetim, sábado, às 17.30 horas, no campo de relva sintética do Complexo Desportivo da Seara, em Silvalde; Cantinho da Rambóia-Leões Bairristas, terça-feira (dia 30), às 20.30 horas, no Complexo Desportivo de Cassufas, em Cassufas (Anta); Rio Largo-Águias de Paramos, domingo, às 10 horas, no campo de Guetim, em Guetim; Estrelas Vermelhas-Juventude dos Outeiros, quarta-feira (dia 31), às 20.30 horas, no campo de relva sintética do Complexo Desportivo da Seara, em Silvalde; Império de Anta-Quinta de Paramos, domingo, às 10 horas, no Com-

plexo Desportivo de Cassufas, em Cassufas (Anta).

**II Divisão** – Grupo Desportivo da Ronda-Estrelas da Ponte de Anta, sábado, às 15 horas, no campo de Guetim, em Guetim; Desportivo Regresso-Grupo Desportivo dos Outeiros, domingo, às 10 horas, no campo de relva sintética do Complexo Desportivo da Seara, em Silvalde; Novasemente-Bairro da Ponte de Anta, sábado, às 15 horas, no Complexo Desportivo de Cassufas, em Cassufas (Anta); Morgados de Paramos-Grupo Desportivo da Idanha, sábado, 17.30 horas, no campo de relva sintética do Complexo Desportivo de Paramos, em Paramos; Juventude da Estrada-Aldeia Nova, domingo, às 10 horas, no campo de relva sintética do Complexo Desportivo de Paramos, em Paramos; Estrelas da Divisão-Corga de Silvalde, domingo, às 10 horas, no campo da Idanha, na Idanha (Anta).

#### FUTSAL

**Campeonato Distrital de Aveiro de Seniores Masculinos – I Divisão** – Luso-Sporting Clube de Silvalde, sábado, às 17.30 horas, no pavilhão Municipal da Pampilhosa, na Pampilhosa.

#### GOLFE

**8.º Torneio Casino Espinho (Circuito Solverde)** – Singulares, Stableford, no sábado e no domingo, a partir das 9.30 horas, nos 'greens' do Oporto Golf Club, em Silvalde.

#### HÓQUEI EM CAMPO

**Campeonato Nacional de Seniores Masculinos (7.ª Jornada)** – Associação Académica de Espinho-CF Benfica, domingo, às 15 horas, no sintético de Santa Maria de Lamas, em Santa Maria de Lamas.

#### VOLEIBOL

**Campeonato Regional de Infantis Masculinos** – Leixões-Associação Académica de Espinho, sábado, às 15 horas, no pavilhão Siza Vieira, em Matosinhos.

**Campeonato Regional de Infantis Masculinos** – Clube Desportivo da Póvoa-Sporting Clube de Espinho, sábado, às 14.30 horas, no pavilhão Desportivo da Póvoa, na Póvoa de Varzim.

**Campeonato Regional de Iniciados Masculinos** – Sporting Clube de Espinho-Leixões, domingo, às 11 horas, no pavilhão Joaquim Moreira da Costa Júnior, em Espinho.

**Campeonato Regional de Ini-**

**ciados Masculinos** – Associação Académica de Espinho-Colégio de Lamego, sábado, às 17 horas, no pavilhão Dr. Amadeu Morais, em Espinho.

**Torneio 68.º Aniversário da AVP – Juvenis Masculinos – Série B** – Juventude Pacense-Associação Académica de Espinho, domingo, às 17 horas, no pavilhão Municipal de Paços de Ferreira, em Paços de Ferreira.

**Campeonato Nacional de Juniores Masculinos – 2.ª Fase – Série B** – Sporting Clube de Espinho-Vitória de Guimarães, domingo, às 17.15 horas, no pavilhão Joaquim Moreira da Costa Júnior, em Espinho.

**Campeonato Nacional de Juniores Masculinos – 2.ª Fase – Série D** – Clube Desportivo da Póvoa-Associação Académica de Espinho, domingo, às 15 horas, no pavilhão do Clube Desportivo da Póvoa, na Póvoa de Varzim.

**Torneio 68.º Aniversário da AVP – Juniores Femininos – Série B** – Sporting Clube de Espinho-Gondomar Cultural, sábado, às 19 horas, no pavilhão Joaquim Moreira da Costa Júnior, em Espinho.

**Campeonato Nacional de Seniores Masculinos – 2.ª Fase – Série D** – Associação Académica de Espinho-Grupo Desportivo de Gueifães, sábado, às 15 horas, no pavilhão Dr. Amadeu Morais, em Espinho.

**Campeonato Nacional de Seniores Femininos – II Divisão – 2.ª Fase – Norte** – Sporting Clube de Espinho-Associação Académica de S. Mamede, domingo, às 19 horas, no pavilhão pequeno da Nave Polivalente de Espinho, em Silvalde.

**Campeonato Nacional Seniores Masculinos – Divisão A2 – 2.ª Fase – Série dos Últimos** – Clube Desportivo da Póvoa-Clube de Voleibol de Espinho, sábado, às 17 horas, no pavilhão do Clube Desportivo da Póvoa, na Póvoa de Varzim.

**Campeonato Nacional Seniores Masculinos – Divisão A1 – 2.ª Fase – Série dos Últimos** – Associação Académica de Espinho-Sporting Clube das Caldas, sábado, às 16 horas, no pavilhão Arquitecto Jerónimo Reis, em Espinho.

**Campeonato Nacional Seniores Masculinos – Divisão A1 – Apuramento do Campeão – 'Play-off' – Meia-final** – Sporting Clube de Espinho-Castêlo da Maia Ginásio Clube, domingo, às 15 horas, no pavilhão Joaquim Moreira da Costa Júnior, em Espinho (SPORTTV).



## Top Teams Cup

# Campeões festejam nono aniversário

A maior parte dos jogadores, treinadores e dirigentes que faziam parte da equipa sénior masculina do Sporting Clube de Espinho vencedora da 'Top Teams Cup', na época de 2000/2001, reuniram-se no passado dia 18, num jantar comemorativo da passagem de nove anos da efeméride.

Recorde-se que esta competição europeia de clubes, organizada pela Confederação Europeia de Voleibol, teve a sua Final Four na época de 2000/2001 em Ereğli, na Turquia. E, os tigres, para chegarem à final, venceram os campeões espanhóis do Unicaja Almeria por 3-1 e derrotaram, depois, numa final épica, o fortíssimo conjunto russo do Izumrud Ekaterinburg, por 3-2.

A data foi, pois, assinalada por alguns atletas, dirigentes e técnicos que estiveram em Ereğli, o que tem sido habitual, num jantar de confraternização, onde se reavivaram os momentos mais marcantes.

Estiveram presentes Sérgio Rocha e Duarte Vieira, na altura vice-presidentes da Direcção do Sporting Clube de Espinho que habitualmente acom-

panhavam a equipa de voleibol, o seccionista Álvaro Coelho (Jerry), o histórico Director da Secção de Voleibol António Octávio (Toninho), o treinador principal, Fernando Luís, o treinador-adjunto, Rui Pedro Silva e os atletas Miguel Maia, José Pedrosa, João Brenha, Hugo Ribeiro, Luís Filipe e Gonçalo Sapage.

No jantar salientaram-se, entretanto, alguns desejos por parte dos participantes.

Aqueles elementos, para o ano, altura em que se assinalam os 10 anos deste feito inédito para o voleibol nacional e para o desporto português, pretendem reunir-se novamente, mas desta vez prometem fazer um esforço para "poder contar com a presença de toda a comitiva que esteve na Turquia, desde atletas, passando pelos



adeptos e jornalistas".

E dizem:

"A melhor prenda seria a concretização do regresso do clube às competições europeias, onde não se

encontra deste 2002".

Recorde-se que um ano após esta conquista os tigres alcançaram novamente a final da prova, na Polónia, mas saíram derrotados diante a equi-

pa Belga do Knack Roeselare por 3-1. Graças a estes resultados, o Sporting Clube de Espinho chegou a alcançar o terceiro lugar do Ranking Europeu de Clubes.



## Futebol veterano em Lorvão (Penacova)

# Golão (de trivela) de Luís Montenegro (junto à bandeirola de canto)

A União Desportiva Lorvanense entrou em campo com uma boa atitude e teve algum ascendente inicial ante uma formação espinhense algo apática que levou a que a equipa da casa controlasse o jogo e criasse algumas situações de golo, acabando à passagem do quarto de hora de jogo por conseguir levar a água ao seu moinho, numa boa desmarcação de Luís Paulo, a aproveitar bem as facilidades concedidas pela defensiva espinhense. O Sporting de Espinho, que até então, não tinha criado grande moza na defensiva lorvanense, aos poucos foi reagindo à desvantagem, equilibrando a partida e começando a chegar à baliza do adversário com mais perigo. Já perto do intervalo, numa boa jogada, Migueli poderia ter igualado a partida.



**Lorvão é uma freguesia secular do concelho de Penacova (capital da lampreia), situada num vale fundo da Serra do Lorvão, repleto de bonita vegetação e belas paisagens, bem na margem direita do grande rio Mondego.**

Na segunda metade de jogo, o Sporting de Espinho afiou as garras e entrou decidido a virar a contenda a seu favor, muito contribuindo para isso o golão de Luís Montenegro, que junto à bandeirola de canto marca de trivela quando o guarda-redes lorvanense estaria à espera de um cruzamento e restabelece a igualdade. Os lorvanenses acabaram por sentir um pouco o golo. Ao invés, o Sporting de Espinho assumiu o domínio de jogo e Migueli lançado por Luís Flávio dá a vantagem aos tigres. Nos minutos finais, a União Desportiva Lorvanense bem tentou restabelecer a igualdade, criando algumas situações de perigo quase sempre pelo lado esquerdo dos alvi-negros, onde Zenha passava por algumas dificuldades de ordem física. No entanto, os

tigres souberam defender bem o seu território, e Luís Flávio num bom cruzamento a colocar a bola na cabeça de Luís Montenegro que não se fez rogado fixando o resultado final. Arbitragem razoável.

**UD Lorvanense, 1  
Sporting de Espinho, 3**

Jogo no Campo da Feira Nova, em Gavinhos – Lorvão (Penacova).

Árbitro: Armindo Silva (Associação de Futebol de Coimbra), auxiliado por Rui e Fernando.

União Desportiva Lorvanense – Barata; Tó Serafim, Jorge Simões, Tó Torcato e Gustavo; Lopes, Cláudio, Miguel e Paulo Simões (cap.); Humberto e Luís Paulo.

Jogaram ainda: Carlitos, Mauro e Coroa.

Treinador: Paulo Simões.  
Sporting de Espinho – Ricardo; Pinto da Costa, Zenha, Fernando Gonçalves e Nené; Canelas (cap.), Jorge Marques, Maia e Luís Flávio; Migueli e Luís Montenegro.

Jogou ainda: Paulo Mendes.  
Treinador: Sarabando.  
Ao intervalo: 1-3.  
Marcadores: Luís Paulo, Migueli e Luís Montenegro (2).

## OS NOSSOS CLASSIFICADOS • OS NOSSOS CLASSIFICADOS

### ADVOGADOS

DR. J. MOREIRA DE SOUSA - Advogado - Escritório: Rua 23 n.º 773-1.º Dt.º. Telef. 227342022 c/ Fax 227319505.

### ALUGA-SE/ARRENDAR-SE

QUARTOS, c/ casa de banho privativa, c/ cozinha, pequeno-almoço, tratamento de roupa, garagem e TV Cabo mais Sport TV. Telef. 227340002 ou 227348972.

APARTAMENTOS T0, T1, T2 e T3. Totalmente equipados, com TV Cabo mais Sport TV, telefone, garagens, limpezas. Rua 62, n.º 156. Telef. 227310851/2 - Fax 227310853.

ALUGAM-SE APARTAMENTOS T0 e T1 mobilados. Centro de Espinho. Contactar: 917524389.

ARRENDAR-SE EM ESPINHO - T3 USADOS, T2 NOVOS - Lugares de garagem. Contactar: 227340823.

ALUGA-SE ARMAZÉM com 182m2, c/ 2 casas de banho e escritório. Na Rua da Guimbra, 131, Anta. Preço negociável. Contactos: Esperança Custódia - 969541911.

ALUGA-SE CASA independente tipo T1, em Guetim. Boa para casal s/ filhos ou pessoa só. Tem 1 quarto, banho completo, cozinha, lavandaria, espaço para arrumos e 15m2 de terraço. Não tem garagem. Contrato mínimo de 1 ano c/ fiador. Renda 200 euros. Tlm. 914537219.

ARRENDAR-SE - ESPINHO - T2 remodelado. Mobilado. Junto à praia. Excelente localização. 550 Euros. Tlm. 914731121.

### MÉDICOS

- OTORRINO  
DR. JOAQUIM FERREIRA MENDES - Médico especialista em ouvidos, garganta e nariz. Clínica Geral. Rua 9 n.º 295-2.º Esq. Telef: 227341710.

### PEDIDOS

PRECISA-SE COLABORADOR PART-TIME para vender sites, publicidade em folhetos, aulas de informática (particulares e empresas) \* Boas comissões, bons prémios, sem horário fixo + ajudas de custo \* Entrevistas: 9333120390 \* 918913268 \* 962667394.

### SERVIÇOS

ESTOFADOR - Restauro todo o tipo de sofás, cadeiras, etc. Orçamentos grátis. Telef. 227344090 - Rua do Paço Velho, n.º 217 - Anta.

ESTOFADOR - REPARAÇÃO DE SOFÁS, cadeiras, estofos de carros, tejadilhos, selins de motas. Todos os tipos de estofos - S. Silva - Tlm. 912933753.

ESTÚDIOS - LABORATÓRIOS VÍDEO VÍTOR LANCHAS - Gravamos em DVD as suas cassetes de vídeo - VHS - V8 e Super 8mm. Acompanhe a tecnologia gravando em DVD. Tlm. 918735306 - belasfotosvitorlancha@hotmail.com

CRIAÇÃO DE SITES, Lojas on-line, publicidade em folhetos, aulas de informática (particulares e empresas). Traduções técnicas. Publicidade por e-mail. \* Netmilenium, web: www.netmilenium.net \* e-mail: geral@netmilenium.net \* Tlm. 933120390.

### VENDAS

VENDE-SE TERRENO c/ 24 metros de frente, sito na Rua 8. Confronta c/ a Rua 5 e Rua 6 a norte de Espinho. Tlm. 934833769.

T2 EM ESPINHO - RETOMA DE BANCO - COM CONDIÇÕES ESPECIAIS DE FINANCIAMENTO a 20 mts. da praia, aquecimento central, varandas e garagem - 113.500 euros. Imo 2007 - Lic.ª Ami 7774. Tlm. 914506327 / 963129240 / 937588665.

T3 EM ESPINHO - RETOMA DE BANCO - Excelente localização, lareira, roupeiros, varandas e garagem - 93.000 euros negociáveis com condições especiais de financiamento. Imo 2007 - Lic.ª Ami 7774 - Tlm. 914506327 / 963129240 / 227452130.

T2 SÃO FÉLIX MARINHA - RETOMA DE BANCO - Com condições especiais de financiamento. Em excelente estado, com lareira, varandas e garagem - 77.000 euros. Imo 2007 - Lic.ª Ami 7774 Tlm. 914506327 / 963129240 / 227452130.

VENDE-SE RECHEIO DE CABELEIREIRO c/ marquesa de estética. Bom preço: 3500 euros. Tlm. 912241017.

«Defesa de Espinho» - 4069 - 2010-03-25 (2.ª publicação)

## TRIBUNAL JUDICIAL DE ESPINHO

2.º JUÍZO

### Anúncio

**Processo: 825/08.9TBESP-B**  
**Execução Comum (custas/multa/coima)**  
**N/ Referência: 2213970**  
**Data: 05-03-2010**  
**Exequente: Ministério Público**  
**Executado: António Manuel Matos Pereira de Castro**

Nos autos acima identificados, correm éditos de 30 dias, contados da data da segunda e última publicação do anúncio, citando o

- Executado: António Manuel Matos Pereira de Castro, BI - 02680601, Segurança Social - 11265637379, domicílio: Rua Gonçalo Cristovão, 224, 6.º B, 4000-265 Porto com última residência conhecida na morada indicada, para no prazo de 20 dias, decorrido que seja o dos éditos, pagar ao exequente ou deduzir oposição à execução, sob pena do prosseguimento da mesma.

No prazo da oposição e sob pena de condenação como litigante de má fé nos termos gerais, deverá indicar os direitos, ónus e encargos não registáveis que recaiam sobre o(s) bem(s) penhorado(s), bem como os respectivos titulares.

Podem ainda, no mesmo prazo e em simultâneo com a oposição à execução:

- Requerer a substituição dos bens penhorados por outros que igualmente assegurem os fins da execução.

- Requerer a substituição da penhora por caução, nos termos da alínea a) do n.º 3 e do n.º 5 do art.º 834 do CPC.

- Deduzir oposição à penhora nos termos do art.º 863.º A e 863.º B do CPC, sendo que, quando a oposição à penhora se funde na existência de patrimónios separados deverão ser indicados os bens que, integrados no património autónomo, tenha em seu poder e estejam sujeitos a penhora.

A oposição à execução suspende a execução (n.º 2- art.º 818.º CPC).

A oposição à penhora apenas suspende se prestada caução, circunscrevendo-se apenas aos bens a que a oposição respeita, podendo a execução prosseguir sobre outros bens (n.º 3 art.º 863.º B do CPC).

O Juiz de Direito,  
a) Dr(a). Fernando Cardoso  
O Oficial de Justiça,  
a) Paula Carvalho

### FARMÁCIAS DE SERVIÇO

**Sexta (26)** - TEIXEIRA . Ctr. Com. Solverde/1 - Avenida 8 - Tel. 227340352  
**Sábado (27)** - SANTOS ..... Rua 19, n.º 263 - Tel. 227340331  
**Domingo (28)**- PAIVA ..... Rua 19, n.º 319 - Tel. 227340250  
**Segunda (29)**- HIGIENE ..... Rua 19, n.º 293 - Tel. 227340320  
**Terça (30)** - GRANDE FARMÁCIA ..... Rua 8, n.º 1025 - Tel. 227340092  
**Quarta (31)** - CONCEIÇÃO ... R. S. Tiago, n.º 701 - Silvalde - Tel. 227311482  
**Quinta (01)** - GUEDES DE ALMEIDA ... R. 36, n.º 416 - Anta - Tel. 227322031

### Compro

**CASA TÉRREA**  
C/ ALGUM TERRENO - ZONA DE ESPINHO  
PARTICULAR A PARTICULAR  
Tlm. 91 785 7086

**DEFESA DE ESPINHO**  
vende-se no  
**Quiosque**  
**Shop 109**  
**(Av.ª 24)**

**DEFESA DE ESPINHO**  
vende-se no  
**Quiosque**  
**Lila**  
**(Paramos)**

«Defesa de Espinho» - 4069 - 2010-03-25 (1.ª publicação)

**finanças**  
DIRECÇÃO-GERAL DOS IMPOSTOS

JUSTIÇA TRIBUTÁRIA

SERVIÇO DE FINANÇAS DE ESPINHO - 0078

### ANÚNCIO

#### IDENTIFICAÇÃO DO(S) BEM(NS)

VERBA N.º 1 - UMA UTOPIA MARCA PR/50 PARA TRABALHAR MADEIRA EM BOM ESTADO DE FUNCIONAMENTO, VALOR PRESUMÍVEL DE 2900,00 EUROS.

VERBA N.º 2 - UM SERROTE MARCA CASSOLINE (serrar madeira) MODELO ASHA REFERENCIA 1203, DO ANO DE 2006, EM BOM ESTADO DE CONSERVAÇÃO DE VALOR PRESUMÍVEL DE 12.500,00 EUROS.

VERBA N.º 3 - UMA FURADORA BITAPE PARA FURAR MADEIRA E CONTRAPLACADA EM BOM ESTADO CONSERVAÇÃO E FUNCIONAMENTO, NO VALOR PRESUMÍVEL DE 1.000,00 EUROS.

OS BENS PENHORADOS ENCONTRAM-SE NAS INSTALAÇÕES FABRIS DO EXECUTADO NA RUA DOS CASTANHEIROS N.º 223 ESMORIZ.

#### TEOR DO ANÚNCIO

Armando Carneiro Costa, Chefe de Finanças do Serviço

de Finanças ESPINHO-0078, faz saber que no dia 2010-05-28, pelas 10:30 horas, neste Serviço de Finanças, sito em RUA 26 N.º 605, ESPINHO, se há-de proceder à abertura das propostas em carta fechada, para venda judicial, nos termos dos artigos 248.º e seguintes do Código de Procedimento e de Processo Tributário (CPPT), do bem acima designado, penhorado ao Executado infra indicado, para pagamento da dívida no valor de 5.552,96 euros, sendo 4.750,83 euros de quantia exequenda e 802,13 euros de acréscimos legais.

Mais, correm anúncios e éditos de 20 dias (239.º/2 CPPT), contados da 2.ª publicação, citando os credores desconhecidos e os sucessores dos credores preferentes para reclamarem, no prazo de 15 dias, contados da data da citação, o pagamento dos seus créditos que gozem de garantia real, sobre o bem penhorado acima indicado (240.º/CPPT).

O valor base da venda é de 11.480 euros calculado nos termos do artigo 250.º do CPPT.

É fiel depositário(a) o(a) Sr(a) Artur Domingos Pereira Soares, residente em Rua dos Castanheiros, 965 R/C - Esmoriz, o(a) qual deverá mostrar o bem acima identificado a qualquer potencial interessado, entre as 09:30 horas do dia 2010-03-17 e as 18:30 horas do dia 2010-05-27 (249.º/6 CPPT).

Todas as propostas deverão ser entregues no Serviço de Finanças, até às 10:30 horas do dia 2010-05-28, em carta fechada dirigida ao Chefe do Serviço de Finanças, devendo identificar o proponente (nome, morada e número fiscal), bem como o nome do Executado e o n.º de venda 0078.2010.36.

As propostas serão abertas no dia e hora designados para a venda (dia 2010-05-28 às 10:30h), na presença do Chefe do Serviço de Finanças (253.º CPPT).

Não serão consideradas as propostas de valor inferior ao valor base de venda atribuído a cada verba (250.º N.º 4 CPPT).

No acto da venda deverá ser depositada a importância mínima de 1/3 do valor da venda, na Secção de Cobrança deste Serviço de Finanças. Os restantes 2/3 deverão ser depositados na mesma entidade, no prazo de 15 dias (256.º CPPT).

Se o preço oferecido mais elevado for proposto por dois ou mais proponentes, abrir-se-á logo licitação entre eles, salvo se declararem adquirir o bem em compropriedade. Estando presente só um dos proponentes do maior preço, pode esse cobrir a proposta dos outros, caso contrário proceder-se-á a sorteio para apurar a proposta que deve prevalecer (253.º CPPT).

#### IDENTIFICAÇÃO DO EXECUTADO

Nome: ESPAÇO SINGULAR MOBILIÁRIO, LDA.  
Morada: R. 18, N.º 613 - 2 - ESPINHO.

Data: 16-03-2010

O Chefe de Finanças,

a) Armando Carneiro Costa

ANTA  
 **Domingos Alves Leite**

Missa do 10.º Aniversário

Sua esposa, filho, nora e netos comunicam a todas as pessoas amigas, que será celebrada missa, por sua alma, dia 27, pelas 18.30 horas na Igreja Paroquial de Anta. Desde já agradecem a todos quantos participarem na Santa Missa.

Anta, 25 de Março de 2010

AGÊNCIA FUNERÁRIA DE MARIA DE LURDES - Anta - Espinho - Tels.: 227340609 - 227348855

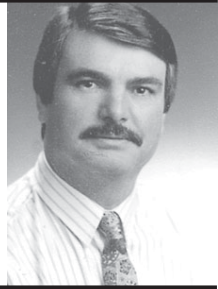

ANTA - ESPINHO  
 **Manuel Joaquim Reis Pereira da Cunha**

Missas do 3.º Aniversário

Recordando-o com muita saudade sua esposa, filhas, genro, netos e restante família vêm por este meio comunicar às pessoas de suas relações e amizade que serão celebradas missas por sua alma, dia 27, pelas 18,30 horas, na Igreja Paroquial de Anta; dia 28, pelas 10 horas, na Capela Nossa Senhora dos Altos-Céus; no mesmo dia, pelas 11 horas em Silvalde e pelas 19 horas na Igreja Matriz de Espinho. Desde já, agradecem a todos quantos participarem nestas eucaristias.



Anta, 25 de Março de 2010

AGÊNCIA FUNERÁRIA DE MARIA DE LOURDES - Anta - Espinho - Tels.: 22 734 06 09 - 22 734 88 55

RUA DA IDANHA - ANTA  
 **Francisco Rocha e Silva**

Agradecimento e Missa do 7.º Dia

Sua esposa, filhas, genros, netos e restante família vêm por este meio agradecer reconhecidamente a todas as pessoas que estiveram presentes no funeral do seu ente querido ou que de outro modo se associaram à sua dor. Comunicam que será celebrada missa do 7.º dia, por sua alma, dia 25, pelas 18 horas, na Igreja Paroquial de Anta. Desde já agradecem a todos quantos participarem na Santa Missa.



Anta, 25 de Março de 2010

AGÊNCIA FUNERÁRIA DE MARIA DE LOURDES - Anta - Espinho - Tels.: 22 734 06 09 - 22 734 88 55

«Defesa de Espinho» - 4069 - 2010-03-25

**SANTA CASA DA MISERICÓRDIA DE ESPINHO**

**Edital**

**Assembleia Geral Ordinária**

Convoco, nos termos do artigo 31.º do Compromisso ou Estatutos, os Irmãos da SANTA CASA DA MISERICÓRDIA DE ESPINHO para se reunirem em Assembleia Geral Ordinária, no dia 10 do mês de Abril, pelas 10 horas, na sua sede sita no Lar da Terceira Idade, em Pedregais, Anta, com a seguinte ORDEM DE TRABALHOS:

- Leitura, discussão e deliberação do Relatório e Contas de Gerência relativos ao ano de 2009.
- Deliberar sobre pedido de autorização da Mesa Administrativa para alienação de imóveis.
- Discussão de qualquer assunto de interesse para a Instituição.

De acordo com o artigo 29.º do Compromisso ou Estatutos, "a Assembleia reunirá à hora marcada na convocatória, se estiver presente mais de metade dos associados com direito a voto, ou uma hora depois, com qualquer número de presenças (...)"

Esta Assembleia é anunciada por Edital afixado na sede e por anúncios.

Espinho, 24 de Março de 2010

O Presidente da Assembleia Geral,

a) Eng.º Edgar Alves Ferreira

 **Maria Isabel Duarte**

Missa  
do 16.º Aniversário

Seu marido, filhos, noras, genros e netos vêm, por este meio, comunicar que será celebrada missa por alma da saudosa extinta, dia 27, sábado, às 16.30 horas, na Igreja Paroquial de Silvalde.

Agradecem desde já a todas as pessoas que assistirem a esta celebração.



 **D. Laurinda Gonçalves Laranjeira**  
(Laurinda Talhadas)

Missa do 30.º Dia

Seu marido, filhos, nora, genros, netos, bisnetos e restante família vêm, por este meio, comunicar que será celebrada missa por alma do seu ente querido, dia 28, domingo, pelas 11 horas, na Igreja Paroquial de Silvalde. Desde já agradecem a quem comparecer.



Marido: *Joaquim Laranjeira*

Filha: *Maria do Carmo Laranjeira*

Filha: *Maria Vitória Laranjeira*

Filho: *José António Laranjeira*

 **António Rodrigues dos Santos Félix**  
Agradecimento e Missa do 7.º Dia

Sua esposa, filhos, nora, genros, netos, bisnetos e demais família, na impossibilidade de o fazer pessoalmente vêm, por este meio, agradecer reconhecidamente a todas as pessoas que participaram no funeral do seu ente querido, bem como àqueles que de qualquer outra forma lhes manifestaram o seu pesar e comunicam que a missa do 7.º dia por sua alma será celebrada terça-feira, dia 30, pelas 19 horas, na Capela Nossa Senhora do Mar - Silvalde. Antecipadamente renovam os agradecimentos a todos quantos se dignem assistir a esta Eucaristia.

Silvalde, 25 de Março de 2010

*Maria de Oliveira Brandão* - esposa  
*Rosa Brandão Santos Félix Sousa* - filha  
*Maria Cândida Oliveira Félix* - filha  
*Fernando Oliveira Félix* - filho  
*José Manuel Oliveira Félix* - filho  
*Maria Irene Oliveira Félix* - filha

AGÊNCIA FUNERÁRIA HENRIQUES & M. OTÍLIA, LDA. — Telef. 256 75 27 74

«Defesa de Espinho» - 4069 - 2010-03-25

**ASSOCIAÇÃO CULTURAL E RECREATIVA DA CIDADE DE ESPINHO**  
**BANDA DE MÚSICA DA CIDADE DE ESPINHO**

**CONVOCATÓRIA**

**Assembleia Geral Ordinária**

Em conformidade com o Artigo 23.º dos estatutos, é convocada a Assembleia Geral Ordinária desta Associação para reunir no dia 30 de Março de 2010, pelas 20:30 horas na sede social à Rua 16, n.º 91, com a seguinte ordem de trabalhos:

1.º - Leitura e aprovação da acta da última assembleia. 2.º - Apreciação, discussão e votação do Relatório e Contas do exercício de dois mil e nove. 3.º - Outros assuntos de interesse para a colectividade.

Nota: Se à hora marcada não estiverem presentes a maioria dos sócios no gozo dos seus direitos, a Assembleia funcionará uma hora depois em segunda convocatória com qualquer número de sócios sendo válidas as suas deliberações.

Espinho, 15 de Março de 2010

O Presidente da Assembleia Geral,

a) *Fernando Monteiro Meneses*

 **Alice de Miranda de Melo Oliveira Pires Marques**

Missa  
do 12.º Aniversário

A família participa e agradece a todos que possam assistir a este acto religioso a realizar na Igreja Matriz de Espinho, dia 27, sábado, pelas 19 horas, ou que de alguma forma rezem pela sua alma, neste 12.º ano de grande saudade.



 **Joaquim Lopes Coelho**

Missa  
do 2.º Aniversário  
do falecimento

A família vem por este meio comunicar às pessoas de sua relação e amizade que será celebrada missa por alma do seu ente querido amanhã, sexta-feira, pelas 19 horas, na Igreja Matriz de Espinho. Desde já agradece a todos quantos participarem na Eucaristia.

Espinho, 25 de Março de 2010

FUNERÁRIA N. S. D'AJUDA - SANCEBAS E LUÍS ALVES - ESPINHO - TEL. 22 734 51 29



ESPINHO (RUA 6, N.º 688)

 **Joaquim Soares da Silva**

Agradecimento e Missa do 7.º Dia

Sua esposa, filha, genro, netos e restante família vêm, por este meio, agradecer às pessoas que tomaram parte no funeral do seu ente querido ou que de outro modo se associaram à sua dor. Comunicam que a missa do 7.º dia será celebrada dia 28, domingo, pelas 19 horas, na Igreja Matriz de Espinho. Desde já agradecem a todos quantos participem na Eucaristia.

Espinho, 25 de Março de 2010

FUNERÁRIA N. S. D'AJUDA - SANCEBAS E LUÍS ALVES - ESPINHO - TEL. 22 734 51 29

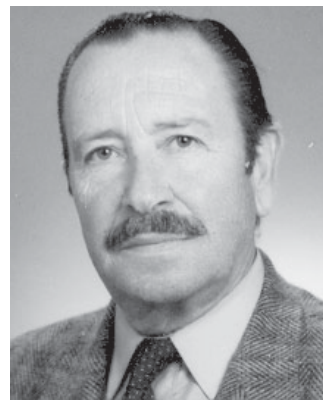

«Defesa de Espinho» - 4069 - 2010-03-25

**GRUPO DESPORTIVO DOS OUTEIROS**

**Convocatória**

**Assembleia Geral Ordinária**

Convocam-se os sócios para a Assembleia Geral Ordinária, a realizar no dia 2 de Abril de 2010, pelas 21,30 horas na sua sede, sita na Rua dos Outeiros, n.º 196, Vila de Silvalde, com a seguinte ordem de trabalhos:

- 1 - Apreciação, discussão e votação do Relatório de Contas;
- 2 - Eleição de novos corpos gerentes para o ano 2010/2011;
- 3 - Apresentação e discussão de qualquer assunto de interesse do clube.

Se à hora marcada não estiver presente a maioria dos membros, a Assembleia reunirá uma hora mais tarde.

O Presidente da Assembleia Geral,

a) *Fernando Gomes*

Limpar Espinho... limpar Portugal!

# Duas centenas de voluntários e 150 toneladas de lixo



Fotos EDGAR TAVARES

O presidente da Câmara Municipal de Espinho, Pinto Moreira, e o vereador Quirino Jesus, mas também figuras bem conhecidas como o voleibolista João Brenha, professores, escuteiros, bombeiros, funcionários das autarquias e muitos outros integraram o grupo de cerca de duas centenas de voluntários que, no âmbito da iniciativa Limpar Portugal, intervieram no sábado em quatro zonas críticas do concelho, conseguindo recolher cerca de 150 toneladas de lixo.



S. Pedro deixou-se dormir e não quis participar na Campanha Limpar Portugal deixando que a chuva ensombrasse a iniciativa e afastasse alguns voluntários. Ainda assim, foram perto de duas centenas de corajosos aqueles que se apresentaram em frente à Câmara Municipal de Espinho pelas nove da manhã do passado sábado. De roupa prática, calçado robusto, luvas e as necessárias capas de chuva, em carro próprio ou nos autocarros que a organização conseguiu disponibilizar, os voluntários foram distribuídos por quatro pontos do concelho previamente identificados: Zona Industrial de Silvalde, Rua da Extrema em Paramos, Fonte do Pereiro em Anta e Bairro Piscatório (Marinha, Silvalde).

O coordenador da iniciativa em Espinho, João Marques explica que a ideia inicial era ter um local de intervenção em cada freguesia, mas devido ao número de voluntários e à gravidade de algumas situações, optou-se por intervir nas zonas mais problemáticas.

Na Zona Industrial de Silvalde foi encontrado muito lixo, em especial pequeno entulho. Já no "Fim do Mundo", como é conhecida a zona a sul do bairro piscatório, o que os



escuteiros encontraram foi grande quantidade de lixo doméstico, sacos e sacos que em vez de serem depositados nos contentores são atirados para trás do muro do Golfe, situação que surpreendeu quem para aí foi enviado.

Na fonte do Pereiro em Anta foi encontrado o que se apelida de lixo industrial, muito entulho e grande quantidade de pneus, mas a zona mais problemática e que exigiu maior esforço, tempo e mãos foi a Rua da Extrema, em Paramos, onde há anos são efectuadas descargas de lixo industrial e monstros (armários, colchões, sofás...).

João Marques revela que apesar da gravidade da situação, a intervenção foi um sucesso e na maior parte dos casos conseguiram limpar os locais quase na totalidade. Mas também lembra que por todo o concelho, apesar da sua reduzida dimensão, haviam sido identificados muitos outros locais a necessitarem de intervenção, pelo que ainda muito ficou por fazer.

Mostra-se ainda assim orgulhoso por, num dia de chuva, terem conseguido a adesão de duas centenas de pessoas, tendo recolhido cerca de 150 toneladas de lixo, um sucesso que acresce a muitos outros casos de iniciativas bem sucedidas um pouco por todo o país, numa campanha que envolveu cerca de cem mil pessoas e no âmbito da qual foram recolhidas perto de 70 mil toneladas de lixo.

Campanha que, à semelhança do que ocorreu em Espinho, contou com a adesão de figuras conhecidas, com referência especial para o presidente da República e a Ministra do Ambiente. Foi também efectuada uma forte cobertura dos meios de comunicação social que contribuiu para a concretização de um dos objectivos da campanha: a sensibilização para as questões do ambiente.

Segundo João Marques, em Espinho, a questão da sensibilização foi um dos pontos fortes da iniciativa já que, tendo por mote a campanha, a organização visitou diversas escolas, contando com o seu apoio no dia L, mas também em diversas iniciativas direccionadas aos diferentes escalões etários, assim como aos pais dos alunos, efectuadas nas próprias escolas.

E a campanha não acabou com o dia L, diversas escolas continuam a trabalhar o tema, tendo diferentes actividades programadas. Quanto à organização, o grupo de cerca de 40 pessoas mantém-se motivado e consciente de que muito ficou por fazer, pelo que, existe vontade de continuar.

João Marques revela que as pessoas mais directamente envolvidas nesta iniciativa querem aproveitar as sinergias criadas e a experiência obtida para realizar novas actividades a nível local, contando para isso com o apoio de diferentes entidades e instituições.

Aliás, o responsável sublinha que tanto a Câmara Municipal de Espinho como as Juntas de Freguesia não regatearam esforço no apoio ao Dia L, mostrando grande sensibilidade para as questões ambientais, no que foram acompanhadas por diversas entidades do concelho, desde bombeiros, Cerciespinho, escuteiros, Centro Social de Paramos e outras.

Espera-se assim o apoio de todos os participantes no dia L e de muitos mais para que seja possível Limpar Espinho.

Sandra Soares