

## Suspeita de mão criminosa

# Oficina destruída pelo fogo

Um incêndio, de grandes proporções, destruiu, por completo, a oficina de reparação de automóveis Carvalves, na zona industrial, cerca das 3.30 horas da madrugada do dia de S. João. Para além das instalações da oficina, o fogo destruiu nove automóveis que se encontravam no interior para reparação.

**página 4**

PUB

**Valores**  
COMPRA, VENDA E AVALIAÇÃO

**COMPRAMOS OURO A DINHEIRO**

ESPINHO  
Rua 20, n.º 782  
Tel. 227 311 200

PORTO - BOLHÃO  
Rua Alexandre Braga, 86  
Tel. 222 022 179

TAMBÉM COMPRAMOS:  
PRATAS, JOIAS, RELÓGIOS,  
CAUTELAS DE PENHOR E OUTROS VALORES

808 256 737  
www.valores.pt

A Assembleia Municipal aprovou uma proposta do executivo camarário para que os proprietários (e interessados) que pretendam construir ou reconstruir prédios na zona pedonal da artéria 19 não estejam (quinze anos volvidos) inibidos de optar totalmente por habitação ou comércio e serviços (ou misto).

**página 2**



# Shopping global na pedonal Rua 19

Padre Manuel António, Abel Gonçalves, António Rocha e Juventude dos Outeiros homenageados nas comemorações da vila de Silvalde

**página 3**

Rua 2 sem trânsito  
(entre as artérias 23 e 35)  
de 3 de Julho  
a 15 de Setembro...  
todos os dias!  
- "mini comboio turístico"  
para veraneantes  
desde as zonas  
de estacionamento  
do Rio Largo e do FACE

**página 5**

## GABIJÓIAS

Ouro e Joalharia

Marcas de Relógios  
GANT GUESS RIP CURL D&G roccobarocco elite SECTO  
SEIKO one fluk fluk  
AVIATOR CABIO POLJOT EXIT Timeforce Marc Solo

Representante exclusivo das melhores marcas de pratas italianas

SILVER FASHION | ALBERTO LUZZI | K - BLUE  
PITTI&SISI | AMARELLE | LILIAN  
AUSTIN | ADAMI&MARTUCCI | DIRAFA

RUA 62, N.º 52 - 4500-363 ESPINHO  
Telef. 22 732 8101

## GABI Fashion

Marcas

EUGÉNIO CAMPOS FASHION  
AMORE&BACI  
SÓNIA ARAÚJO - By Eugénio Campos  
ADAMI&MARTUCCI \* DIRAFA CLUB  
JUST CAVALLI  
TOUS  
CUSTO BARCELONA

EDIFÍCIO S. PEDRO - Rua 23, 174 r/c - Loja H  
4500-142 ESPINHO - 227 320 185

## GABIOURO

OURO USADO

A MESMA QUALIDADE  
AO MENOR PREÇO

GRANDE VARIEDADE  
DE PRATAS

DECORATIVAS ANTIGAS

EDIFÍCIO S. PEDRO - Rua 23, n.º 174 r/c - Loja J  
4500-142 ESPINHO - Telef. 22 732 8215

Compramos todos os artigos em:

**Ouro  
Prata  
Jóias**



**Cautelas de Penhor**

Pagamos melhor e a dinheiro  
Honestidade \* Sigilo  
Privacidade e profissionalismo  
22 anos de experiência

EDIFÍCIO S. PEDRO - Rua 23, n.º 174 - Sala Y - 2.º andar  
ESPINHO - Telef. 22 732 7073 - Tlm. 96 587 9872



Revogada norma camarária com quinze anos que apenas permitia construção (ou reconstrução) de edifícios com metade para habitação e a restante para comércio e serviços

Foto CARLOS PEREIRA



# Shopping global na pedonal Rua 19

**A Assembleia Municipal aprovou uma proposta do executivo camarário para que os proprietários (e interessados) que pretendam construir ou reconstruir prédios na zona pedonal da artéria 19 não estejam (quinze anos volvidos) inibidos de optar totalmente por habitação ou comércio e serviços (ou misto).**

Na reunião da terceira sessão ordinária de 2010 da Assembleia Municipal, ocorrida na noite de anteontem, foi deliberada a revogação da norma camarária que inibia a desigualdade percentual de habitação e comércio e/ou serviços na construção ou reconstrução de edifícios na zona pedonal da Rua 19.

A norma que vigorava há década e meia foi classificada pelo PSD como impeditiva do progres-

so da actividade socioeconómica da zona pedonal da Rua 19, em particular, e da cidade, em geral.

Os vogais José Pinho e João Passos assumiam a defesa da proposta do executivo presidido por Pinto Moreira, enquanto José Luís Peralta defendia um projecto abrangente às artérias envolventes à zona pedonal da Rua 19, exemplificando com a Rua 23 e as transversais. Também o socialista Vítor Monteiro questionou o presidente da edilidade no sentido de se sinalizar potenciais investidores, tendo Pinto Moreira observado que o rol de interessados já muito que foi registado, anotando que a norma que a anterior política camarária fez prevalecer (na circunstância, obviamente, com ratificação do órgão da Assembleia Municipal) ao longo de quinze anos também contribuiu para a desertificação habitacional.

Congratulando-se com a proposta, o presidente da Junta de Freguesia de Espinho, Rui Torres, expressou a sua confiança na revitalização do "coração" da cidade, enquanto Guy Viseu, do grupo parlamentar do CDS-PP, considerava arrojada a proposta do executivo camarário, mas tinha

dúvidas quanto ao sucesso da intenção e às opções e linhas de orientação que poderiam igualmente ser equacionadas.

Jorge Carvalho, da CDU, insurgiu-se contra os interesses económicos alegadamente pressupostos nesta alteração normativa, reagindo Pinto Moreira com a elevada percentagem de desemprego no concelho, conjuntura só mais afectada em Marco de Canaveses e Baião.

Também António Regedor, do Bloco de Esquerda, assinalou as suas reticências quanto à inversão da actual realidade da zona pedonal da Rua 19, agravada pela crise nacional e igualmente afectada pela desertificação de residentes.

Lúcio Alberto

Luís Montenegro na Comissão Municipal de Toponímia e Guy Viseu no Conselho Fiscal da Fundação Navegar

Resultante da consensualidade das representações com assento na Assembleia Municipal, Luís Montenegro foi eleito (na qualidade de presidente da Assembleia Municipal) para a Comissão Municipal de Toponímia.

No mesmo quadro articulado da Assembleia Municipal, Guy Viseu (do grupo parlamentar do CDS-PP) e Filipe Pinto (do PSD) foram eleitos, respectivamente, representantes efectivo e suplente no Conselho Fiscal da Fundação Navegar (Centro Multi-meios).

Proposta para advertência ao protocolo hospitalar gera picardia

Pinto Moreira e José Luís Peralta colidiram verbalmente no decurso da reunião da Assembleia Municipal, aquando da discussão de uma recomendação para a intervenção da Câmara junto das entidades competentes face a alegado incumprimento do serviço de consulta aberta definido em protocolo com o Ministério da Saúde.

Pinto Moreira considerou o proponente da proposta como o "coveiro" do Hospital de Espinho e em alusão a "insanidade" política recordou que o líder da bancada socialista não defendera a manutenção do serviço de atendimento permanente (nas extintas urgências) do hospital, nem sequer se insurgiu contra o decurso do protocolo enquanto o poder autárquico era socialista.

José Luís Peralta fez prevalecer à defesa da honra, indignado com os "injustos epítetos", enquanto o vogal Jorge Pina, vogal eleito pelo PS, rebobinava o processo desde o esboço do protocolo rubricado pelo anterior executivo camarário para fazer constar que José Luís Peralta sinalizara em sede da Assembleia Municipal, que se não fosse cumprido o protocolo seria o primeiro a insurgir-se...

António Regedor, do Bloco de Esquerda, reafirmou a postura assumida na altura da discussão e aprovação da anuência do município ao protocolo, cuja "saúde", na constatação de Jorge Carvalho, da CDU, foi agravada com a transferência da consulta aberta para o Centro de Saúde de Espinho ainda piorada com as portagens na A29 no acesso para o agora Centro Hospitalar de Gaia/Espinho e... "no regresso... se o doente nelhorar... pagará portagem outra vez!"

Entretanto, a proposta do PS foi aprovada, mas o mesmo sucesso não teve integralmente uma moção enquadrada na crise que afecta os cidadãos e as autarquias.

A terceira sessão ordinária do ano corrente prossegue amanhã à noite.

Lúcio Alberto

<p>Semanário Registado na Direcção-Geral de Comunicação Social sob o n.º 100594</p> <p><b>DEFESA ESPINHO</b></p> <p>Fundado em 27/Março/1932</p> <p><b>PROPRIEDADE</b> – EMPES - Empresa de Publicidade de Espinho, Lda. Matriculada na Conservatória do Registo Comercial de Espinho sob o n.º 59, folhas 30 do livro C-1. Capital Social: 5.200,00 Euros Contribuinte: 500 095 540</p>	<p><b>Administração</b> Fernando Cunha (gerente) Joaquim Vasconcelos (gerente)</p> <p><b>Detentores com mais de 10% do capital</b> Solveirde - Soc. de Investimentos Turísticos da Costa Verde, Lda.</p> <p><b>Direcção</b> Lúcio Alberto Email - lucio.alberto@mail.telepac.pt</p>	<p><b>Redacção</b> Manuel Proença – mjproenca@sapo.pt</p> <p><b>Colaboradores</b> Carlos Pereira; Cristiana Gomes; Edgar Tavares; Filipe Couto (Espinho.TV); Jorge Cunha; Rita Belinha e Vítor Lancha</p> <p><b>Colunistas</b> André Levi Ferreira; António Duarte Estêvão; António Regedor; Bruno Bastos; José Sarmento; Manuel Sancebas; Maria Fernanda Barroca; Napoleão Guerra; Padre Rodrigo Lynce de Faria; Paulo Geraldo; Raquel Lima; Rute Miranda e Serafim Marques.</p>	<p><b>Departamento de Produção</b> António Guerra</p> <p><b>Secretaria de Administração e Redacção</b> Cristina Fonseca e Fernanda Oliveira</p> <p><b>Serviços Administrativos e Publicidade</b> Av.ª 8, 456 - 1.º andar - Sala R Ap. 39 - 4501-853 ESPINHO Codex Telef. 22 734 15 25 • Tlm. 936 540 320 Fax 22 731 99 11 • Email-empes@sapo.pt</p>	<p><b>Departamento de Redacção</b> Av.ª 8, 456 - 1.º andar - Sala H Ap. 39 - 4501-853 ESPINHO Codex Telef. 22 734 51 93 • Tlm. 934 032 770 Fax 22 731 99 11 Email-defesadeespinho@mail.telepac.pt</p> <p><b>Impressão</b> NAVEPRINTER - Indústria Gráfica do Norte, SA - E.N. 14 (km 7,05) Apartado 121 - 4471 MAIA Codex</p> <p><b>Tiragem média</b> 3.700 exemplares Depósito Legal n.º 1604/83</p>	<p><b>Internet:</b> <a href="http://www.defesadeespinho.no.sapo.pt">www.defesadeespinho.no.sapo.pt</a></p> <p>Os textos (e ilustrações) de Opinião publicados nesta edição são da inteira responsabilidade dos seus autores, não vinculando, directa ou indirectamente, o cariz editorial e informativo deste jornal.</p>
------------------------------------------------------------------------------------------------------------------------------------------------------------------------------------------------------------------------------------------------------------------------------------------------------------------------------------------------------------------------------------------	---------------------------------------------------------------------------------------------------------------------------------------------------------------------------------------------------------------------------------------------------------------------------------------------------------	-----------------------------------------------------------------------------------------------------------------------------------------------------------------------------------------------------------------------------------------------------------------------------------------------------------------------------------------------------------------------------------------------------------------------------------------------------------------------------------------------	-----------------------------------------------------------------------------------------------------------------------------------------------------------------------------------------------------------------------------------------------------------------------------------------------------------------------------------------------------------------------------	---------------------------------------------------------------------------------------------------------------------------------------------------------------------------------------------------------------------------------------------------------------------------------------------------------------------------------------------------------------------------------------------------------------------------------------	-------------------------------------------------------------------------------------------------------------------------------------------------------------------------------------------------------------------------------------------------------------------------------------------------------------------------------



## Requalificação do acesso à praia do Pau da Manobra praticamente concluída



Fotos VÍTOR LANCHA

Enquanto se concluem as obras de requalificação viária e ambiental na freguesia, Silvalde prepara-se para assinalar no sábado, com pompa e circunstância, o sétimo aniversário de elevação a vila, prestando a Junta homenagem ao padre Manuel António, ao ex-presidente da autarquia, Abel Gonçalves, ao clube Juventude dos Outeiros e a António Rocha, antigo presidente da Banda Musical de Silvalde.

O executivo presidido por Marco Gastão deliberou por unanimidade prestar tributo no sétimo aniversário da promoção de Silvalde a vila ao pároco Manuel António por meio século de actividade e Abel Gonçalves pela exercício autárquico ao longo de décadas.

Na sessão solene da noite de sábado também serão prestadas homenagens a António Rocha, antigo presidente da Banda Musical de Silvalde, e ao clube Juventude dos Outeiros, pela conquista da taça inter-concelhia de futebol popular.

A abertura das tasquinhas está

calendarizada para o dia 6 com o duo Mariarte e Mariarte e no dia seguinte haverá concurso de karaoke. Para 8 de Julho está prevista a "noite da criança", para além de torneios de futebol de rua, pinturas faciais, insufláveis e palhaços. Na noite seguinte, desfile de marchas populares e actuação da Banda Musical de Silvalde.

O Rancho Folclórico de Silvalde e o artista espinhense Paulo Sérgio participarão no programa de 10 de Julho. No encerramento das tasquinhas que ocorrerá no dia seguinte, oportunidade ainda para a exibição do grupo musical Feedback.

Entretanto, Marco Gastão congratula-se com "a evolução das obras de requalificação nas artérias da freguesia", com particular destaque para "a nova imagem da praia do Pau da Manobra, para a qual contribui seguramente a melhoria do seu acesso" e que "irá resultar em sucesso ao longo da época balnear."

Motivado "pelo reconhecimento dos silvaldenses", o presidente da Junta aponta "um futuro de desenvolvimento na vila que é de todos os silvaldenses!"

Lúcio Alberto

## Padre Manuel António, Abel Gonçalves, António Rocha e Juventude dos Outeiros homenageados nas comemorações da vila de Silvalde



Na correspondência dirigida à secção do "Correio do leitor" – por carta, fax, ou e-mail – os interessados devem identificar-se com o nome, o endereço, o contacto telefónico e o número do Bilhete de Identidade, mantendo-se, todavia, apenas no rodapé dos textos publicados o nome e a localidade dos autores.



### CORREIO DO LEITOR

## Revivendo os tempos da escola

Recordando os bons velhos tempos, reuniram-se pela segunda vez, no salão norte da Junta de Freguesia de Silvalde, os alunos do ensino primário da antiga Escola Silvaldinho que frequentaram a mesma entre os anos de 1948 e 1955.

Ao encontro responderam ainda cerca de uma centena, agora bons avós, que revivendo grandes amizades, recordando cada um daquelas peripécias então vividas.

A confraternização prolongou-se até à noite, pois a merenda confeccionada pelas senhoras foi em grande abundância e bem regada pelas bebidas oferecidas pelos cavalheiros.

Os presentes fizeram promessa de não deixar esquecer estes encontros e prometeram voltar para o próximo ano.

Fernando M. J. Alves  
(Silvalde)





Fotos VÍTOR LANCHA

## Condutor detido com 2,43 g/l de taxa de alcoolemia

A Polícia de Segurança Pública de Espinho deteve, este sábado, dois condutores por excesso de álcool no sangue – um homem de 56 anos, por condução de veículo automóvel, acusando uma taxa de alcoolemia de 2,43 g/l e um outro homem, também com 56 anos, por condução de veículo automóvel, acusando uma taxa de alcoolemia de 1,21g/l.

Durante a semana que passou, a Esquadra de Trânsito da Divisão de Espinho da Polícia de Segurança Pública registou cinco acidentes de viação, dos quais resultaram feridos três feridos

Ligeiros e levantou 139 autos de contra-ordenação, por infracção às regras de trânsito.

## Suspeita de mão criminosa

# Oficina destruída pelo fogo

**Um incêndio, de grandes proporções, destruiu, por completo, a oficina reparação de automóveis Carvalves, na Zona Industrial, cerca das 3.30 horas da madrugada do dia 24 (dia de S. João). O fogo, para além das instalações da oficina, acabou por destruir, completamente, nove automóveis que se encontravam no interior para reparação.**

Os bombeiros (Voluntários de Espinho e Voluntários Espinhenses), chegaram rapidamente ao local, mas o fogo já havia consumido tudo o que se encontrava no interior daquela oficina, materiais combustíveis e facilmente inflamáveis. Os soldados da paz acabaram por evitar que as chamas provocassem outros danos aos armazéns vizinhos que se encontravam mesmo encostados às oficinas Carvalves. Mesmo assim, o calor provocado pelas chamas no muro que separava a oficina de automóveis acabou por danificar os cabos eléctricos da empresa instalada no armazém contíguo e por aquecer o telhado,



deixando-o cheio de fumos.

O empresário da "Eventos e Exposições", Vítor Silva, viu-se privado de electricidade na manhã de quinta-feira. No entanto, segundo nos contou "um dos meus funcionários, que é electricista, restabeleceu a ligação eléctrica de forma a podermos trabalhar, o que se não acontecesse, seria dramático".

Vítor Silva diz que apanhou um grande susto quando Carlos Alves lhe ligou a dizer que tinha acontecido "uma tragédia". No entanto, depressa se apercebeu que, no seu caso, apenas o fogo havia danificado os cabos eléctricos, uma parte da parede e o telhado que estava completamente preto.

"Não sabemos como ocorreu nem

em que circunstâncias ocorreu", contou-nos Carlos Alves, o sócio gerente da oficina Carvalves. Carlos Alves admite que se trata de "fogo posto" e que, por isso, as investigações estão nas mãos da Polícia Judiciária.

"Foi um grande prejuízo e era, afinal, a minha vida – o ar que eu respiro", disse-nos, desolado.

A oficina tinha, ainda, a trabalhar

lá, um funcionário que, agora, está desempregado "até que eu consiga resolver a minha vida", revelou-nos Carlos Alves.

No local esteve a Polícia Judiciária a recolher elementos de forma a investigar o sinistro por suspeita de crime, de se tratar de fogo posto.

**Manuel Proença**

### Telefones úteis

A. Viação Espinho .....	22 734 12 96
Biblioteca .....	22 733 58 69
Bomb. V. Espinho .....	22 734 00 05
Bomb. V. Espinhenses .....	22 734 00 42
Câmara Municipal .....	22 733 58 00
Centro de Saúde .....	22 733 40 20
Cliesp .....	22 733 04 10
Clínica Costa Verde .....	22 734 58 85

Clínica N.ª S.ª d'Ajuda .....	22 734 26 95
Clínica S. Pedro .....	22 734 47 14
Policlínica .....	22 733 06 40
CTT - Rua 19 .....	22 733 06 31
CTT - Anta .....	22 733 06 61
EDP - Avarias .....	800 506 506
EDP - Leituras .....	800 507 507
EDP - Comercial .....	808 505 505
Estação CP .....	808 208 208

Fisioclínica .....	22 731 49 86
Brigada Fiscal .....	22 734 11 96
Hospital Espinho .....	22 733 11 30
Hospital V. N. Gaia .....	22 379 42 11
S. Sebastião (S.M.Feira) ....	256 37 97 00
Junta Freguesia de Espinho	22 734 44 18
PSP .....	22 734 00 38
Registo Civil .....	22 733 20 60
Repartição Finanças .....	22 733 20 70

Saneam. Básico (avarias) ..	22 733 58 40
Segurança Social .....	22 734 19 56
Táxis (Câmara) .....	22 734 31 67
Táxis (Conc. Espinho) .....	800 208 202
Táxis Costa Verde .....	22 734 01 18
Táxis (Graciosa) .....	22 734 00 10
Táxis União, Lda. ....	22 734 80 17
Táxis Unidos .....	22 734 22 32
Táxis Verdemar .....	22 734 35 00

Tesouraria Fazenda Pública	22 733 20 87
Tribunal .....	22 733 13 30

### Anta

Farmácia .....	22 734 11 09
Farmácia Guedes de Almeida	22 732 20 31
Junta Freguesia .....	22 734 64 53
Lar da 3.ª Idade .....	22 733 09 00
Unidade de Saúde .....	22 733 40 60
Táxi .....	96 652 7887 / 22 732 52 42

### Guetim

Junta Freguesia .....	22 734 42 26
-----------------------	--------------

### Paramos

Centro Social .....	22 733 08 70
Farmácia .....	22 734 63 88
Junta Freguesia .....	22 734 27 10
Reg. Engenharia .....	22 734 20 23
Unidade de Saúde .....	22 734 50 01

### Silvalde

Junta Freguesia .....	22 734 40 17
Unidade Saúde Marinha .....	22 734 31 01
Unidade Saúde Silvaldinho ..	22 734 36 42



“Mini comboio turístico” para veraneantes desde as zonas de estacionamento do Rio Largo e do FACE

## Rua 2 sem trânsito (entre as artérias 23 e 35) de 3 de Julho a 15 de Setembro... todos os dias!

Na sua extensão entre as artérias 23 e 35, a Rua 2 estará encerrada ao trânsito automóvel, entre 3 de Julho e 15 de Setembro, exceptuando moradores e cargas/descargas nos acessos das transversais às ruas 25, 27, 29 e 31 e, naturalmente, viaturas de emergência. E ao invés do ocorrido na pretérita época balnear (com imposição apenas ao fim-de-semana), a medida do actual executivo camarário abrange todos os dias da semana.

Assim, será já a partir de sábado e até 15 de Setembro que a Rua 2 estará interdita ao trânsito automóvel (segunda, terça, quarta, quinta, sexta-feira, sábado e domingo), entre os extremos das ruas 23 e 35, mas as transversais ficarão abertas ao trânsito automóvel para moradores e ao movimento de cargas/descargas.

Assinalando que o trânsito auto-

móvel “continuará a fluir como normalmente” para sul do enlace com a artéria que ladeia o pavilhão do Sporting de Espinho, o vereador Quirino de Jesus regista que a Rua 4 continuará com dois sentidos “mas no entroncamento com a Rua 35 quem vier da Rua 4 poderá virar à direita em direcção à Rua 2, facilitando o acesso à zona de restauração a sul da marginal.”

O responsável do pelouro da mobilidade, transportes e trânsito revelou ainda que “os proprietários dos restaurantes vão poder utilizar o espaço até agora reservado ao estacionamento para alargamento das esplanadas”, na perspectiva de potenciar a actividade socioeconómica e a animação daquela zona.

Esta medida visa ainda o “seguimento” a um protocolo entre a Câmara

Municipal de Espinho e a Comissão de Coordenação e Desenvolvimento Regional do Norte para o melhoramento da qualidade do ar.

Uma iniciativa enquadrada também na estratégia camarária “em concentrar o estacionamento a norte e a sul da cidade”, no Rio Largo e no FACE – Fórum de Arte e Cultura de Espinho, durante o Verão, período de maior afluxo turístico.

E para sensibilizar e captar os veraneantes, a edilidade está a diligenciar no sentido de ser assegurada a travessia da cidade junto às praias mediante o recurso a um “mini comboio turístico” com um custo “simbólico” para os utentes “para evitar apenas que haja excesso desnecessário de utilização.”

Lúcio Alberto

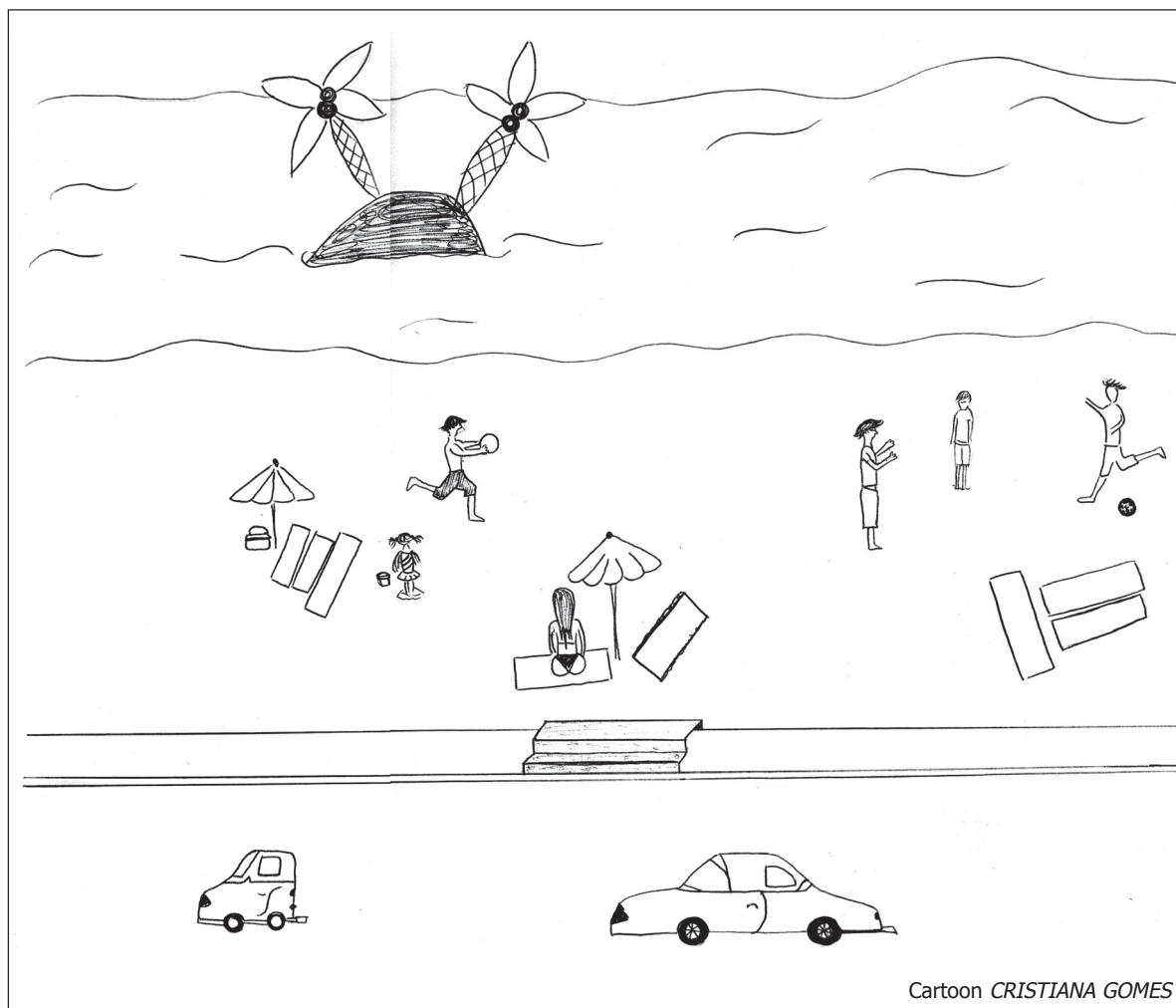

Cartoon CRISTIANA GOMES



O vereador Quirino de Jesus revelou a provisória postura de trânsito na Rua 2

Foto CARLOS PEREIRA



Foto CRISTIANA GOMES



### INSTITUTO DE INGLÊS DE ESPINHO Cursos Intensivos Verão (Julho)

- Cursos específicos de iniciação (4.º ano)
- Cursos de aperfeiçoamento
- Cursos de recuperação
- Cursos específicos para adultos
- Cursos individuais

RUA 33, N.º 802 - R/C • TEL./FAX 227 342 963



## FRANCINE

Vamos fazer nova liquidação de stocks e restos de colecção com tudo a:

### 50% DE DESCONTO

PRIMAVERA/VERÃO — OUTONO/INVERNO

Abertos todos os dias das 9,30 às 20 horas

### SOMENTE DE 3 A 31 DE JULHO

### RUA 19, N.º 225 – ESPINHO



## Domingo à tarde, no largo da Câmara "Ao Comício Republicano!"

A Câmara Municipal de Espinho vai promover no domingo "uma grande iniciativa de rua que quer evocar, com o rigor histórico possível mas também de forma

lúdica, os comícios políticos tão comuns nos tempos da Primeira República."

Esta iniciativa será realizada às 15.30 horas, no largo da Câmara, "em parceria com

os nossos agentes culturais" – Grupo Cultural e Recreativo Semente, Rancho Folclórico Nossa Senhora dos Altos Céus Rancho Folclórico Santiago de Silvalde, Rancho Regional Recordar é Viver de Paramos, Re-timbrar, Teatro Popular de Espinho, Grupo Gigantones dos Altos Céus (e ainda com os Bombeiros Voluntários de Espinho) – "com larga experiência de trabalho para grandes públicos e ao ar livre" que reunirão perto de duas centenas de actores, músicos e figurantes vestidos a rigor.

No evento "Ao Comício Republicano!" irão destacar-se os oradores republicanos e monárquicos, para além de pescadores, camponeses e fidalgos, inflamados políticos locais e nacionais, caricaturistas, músicos e todos aqueles que se reuniam aos grandes ajuntamentos: gigantones, ceguinhos cantores, ardinhas e outros vendedores de água, de banha da cobra, de folhetins...

"Do público se espera que se envolva, que tome partido, que entre na dança e no jogo."



Foto VÍTOR LANCHÁ

## Recordada homenagem ao RE3 nas Jornadas de Engenharia Militar no FACE

Terminaram no passado dia 23, ao final da tarde, no Fórum de Arte e Cultura de Espinho (FACE) as Jornadas de Engenharia Militar, subordinadas ao tema: "Desafios para a Engenharia Militar – Capacidades de Apoio ao Planeamento Civil de Emergência e de Colaboração em Funções de Protecção Civil".

Na sessão de encerramento, estiveram presentes os generais Paiva Monteiro, Piroto, Mário de Mascarenhas, Flambô, Rodrigues da Costa, Antunes Calçada, Grave Pereira e Jorge Jesus Santos, bem como o Governador Civil de Aveiro, José Mota, a vereadora da Cultura da Câmara Municipal de Espinho, Manuela Aguiar, o representante da Assembleia Muni-

cipal, Carvalho e Sá e o presidente da Junta de Freguesia de Paramos, Américo Castro.

Depois de apresentado um vídeo sobre o Regimento de Engenharia 3, o mesmo que foi exibido aquando da distinção daquela unidade militar no Dia da Cidade de Espinho, pela Câmara Municipal, o comandante do RE3 de Espinho, Hermínio Teodoro Maio, em jeito de despedida das funções que até agora tem assumido, agradeceu o "apoio inextinguível da Câmara Municipal de Espinho, proporcionando-nos estas condições excelentes", lembrando a distinção que foi feita ao Regimento de Engenharia.

**Manuel Proença**

## Aeromodelismo (sábado) no Aeroclube da Costa Verde

O Aeroclube da Costa Verde (secção de aeromodelismo) vai realizar no próximo dia 10 (das 10 às 18 horas), na pista de aeromodelismo (a oeste da pista de voo do ACCV (junto à ETAR de Paramos) um encontro com vários aeromodelistas de diversos clubes do país que terão a oportunidade de confraternizar e mostrar as habilidades em voo acrobático e voo estacionário, conforme o tipo de aeronaves.

"Teremos em pista helicópteros de combustível e eléctricos, adicionalmente alguns destes serão do tipo 'escala', isto é, idênticos aos reais mas numa escala inferior, outros com um visual diferente mas direccionados a voo acrobático e como complemento teremos também a presença

de lojas de aeromodelismo onde o público e os aeromodelistas terão a oportunidade de entrar em contacto com os materiais, equipamentos e aeromodelos utilizados nesta modalidade."

Este evento tem o apoio da Câmara Municipal de Espinho e da Junta de Freguesia de Paramos.

"Não perca esta oportunidade de vir assistir a um evento ao ar livre que certamente ficará na sua memória, e quem sabe, se ficar entusiasmado poderá vir no futuro a praticar esta modalidade bastante aliciante. Para o caso de já ser aeromodelista, independentemente de ser ou não aficionado por esta categoria/classe pode sempre fazer a sua inscrição."

## Acesso ao Ensino Superior Para Maiores de 23 Anos

LICENCIATURAS:  
**COMUNICAÇÃO EMPRESARIAL**  
**CONTABILIDADE**  
**GESTÃO HOTELEIRA**

**PROVAS ESPECIAIS DE INGRESSO**

Inscrições – 2.ª chamada: 7 de Junho a 16 de Julho

Horário: 16:30 às 21:00 horas



**Instituto Superior de Espinho**

Sociedade Promotora de Estabelecimentos de Ensino, Lda.

Rua 36, n.º 297 – Apartado 443 – 4501-868 Espinho

Tel: 22 732 26 24 \* Fax: 22 733 10 85

E-mail: isesp@isesp.pt \* www.isesp.pt



**CASINO ESPINHO**

**No seu  
aniversário  
o casino faz  
a festa  
e o bolo  
também**



**OFERTA DO BOLO  
E DO JANTAR AO  
ANIVERSARIANTE**  
Informe-se sobre as condições especiais

JANTAR COM ESPECTÁCULO.

**Reservas 227 335 500 solveverde.pt**



# No Lions de Espinho Avelino Ribeiro sucede a Francisco Pais

**Avelino Ribeiro sucedeu a Francisco Pais na presidência da Direcção do Lions de Espinho. A cerimónia de transmissão de poderes decorreu na sexta-feira à noite durante um jantar no Hotel PraiaGolfe. Nesta cerimónia, Telmo Castro assumiu a presidência do Leo Clube de Espinho, sucedendo a Liliana Sousa.**

Numa cerimónia conduzida por Ferreira de Campos, foram admitidos mais dois sócios e, após alguns momentos de reflexão, levados por Carlos Padrão e por Rosinha Pais, realizou-se a transmissão de poderes.

Na sua intervenção, o novo presidente do Lions Clube de Espinho, Avelino Ribeiro, começou com uma "saudação muito especial à memória dos companheiros Lions que já não se encontram fisicamente entre nós, mas estão espiritualmente presentes irmanados no espírito do lionismo que eles tão bem souberam interpretar e testemunhar".

Avelino Ribeiro, dirigindo-se ao seu antecessor e Direcção cessante, enalteceu o esforço em prol do clube, pois "deram muito de si próprios ao clube e ao movimento lionístico, entregaram-se com entusiasmo e disponibilidade, souberam ouvir e agir em contextos desafiantes e, não raras vezes, adversos".

Sobre o seu novo mandato (2010-2011), Avelino Ribeiro afirmou que "constitui para todos nós, simultaneamente, uma honra e um desafio".

E explicou:

"Não se perspectivam alterações significativas nos contextos que referi: os obstáculos que o associativismo em geral e o lionismo em particular enfrentam no presente – dos quais os maiores são, seguramente, o individualismo exacerbado dos homens e a indiferença dos poderes instituídos –, tendem mesmo a acentuar-se. Mas, não nos tirarão a força das convicções nem o ânimo para prosseguir.

O lionismo é um movimento que mobiliza pessoas comuns mas que têm algo invulgar: estão dispostas a oferecer algo de si, a servir a comunidade. 'Servimos!'



Foi este espírito voluntarista de missão que esteve na génese do Movimento Lion e que impregna a sua verdadeira essência; é algo intangível, imaterial, às vezes inexplicável para quem não o cultiva, mas é a sua verdadeira razão de ser".

Para o novo presidente do Lions Clube de Espinho "os sinais do tempo de crise social e, sobretudo, moral, em que vivemos não podem ser por nós ignorados; também estamos conscientes de que não dispomos da capacidade e dos recursos para os alterar radicalmente.

Mas, sabemos que este é também um tempo de oportunidades para a solidariedade. Sabemos que a cultura da solidariedade exige investimento pessoal, disponibilidade, consciência cívica e atitude, ousadia para acreditar que podemos contribuir para transformar o mundo à nossa volta e à nossa escala num lugar melhor".

E, por isso, entende que "reconhecer as dificuldades é uma prova de maturidade e de realismo; deixar que estas nos desmobilizem é uma demonstração de incapacidade, resignação e egoísmo.

Vale a pena recordar que o Lions nasceu num contexto de crise dramática, num momento em que uma grande parte da Humanidade se debatia com os horrores da I Grande Guerra. Então, um grupo de pessoas - entre as quais se encontrava Melvin Jones, o fundador do nosso Movimento - renunciou ao conforto de uma vida instalada, agarrou uma utopia, mobilizou vontades e esforços, superou resistências e lançou um conjunto de iniciativas para gerar recursos para distribuir.

Foi esta capacidade de empreender - empreender significa "tomar em mãos" - e a disponibilidade para partilhar que conferiu ao lionismo o reconhecimento e a projecção mundial que hoje possui".

Avelino Ribeiro entende que "neste Ano Europeu de Luta contra a Pobreza e a Exclusão Social, todos nós que assumimos um compromisso com as causas do lionismo, renovamos aqui o nosso comprometimento com os seus objectivos e o seu código de ética.

Todos nós somos, portanto e igualmente, desafiados a contribuir - na real medida das nossas capacidades e disponibilidades - para fa-

zer do lionismo um estado de espírito permanente.

Só desta forma honraremos o legado moral inestimável que recebemos dos nossos companheiros, arquitectos e artesãos deste clube que honra a cidade, os espinhenses e o lionismo".

O novo presidente do Lions tem como lema para o ano lionístico que ora se inicia "ser Lion, servir a comunidade" e definiu como objectivos estratégicos da intervenção da sua Direcção "aprofundar a consciencialização e vivência lionísticas; reforçar a inserção e intervenção do Lions Clube de Espinho na comunidade, potenciando o trabalho em rede com o lionismo e entidades públicas e privadas, designadamente nos domínios da solidariedade social, apoio aos idosos e educação e formação cívica".

Avelino Ribeiro afirma que "é este o nosso compromisso. Pensamos que a sua concretização será possível sem sacrificar as prioridades ou opções pessoais de cada um de nós; mas será inexequível se não congregarmos espírito de missão, atitude e perseverança na acção. A um lion pede-se que possua estes atributos e que esteja disponível para os mobilizar respondendo 'presente' aos apelos da sua consciência moral e da comunidade".

E concluiu:

"Termino com uma conhecida afirmação de Roosevelt respondendo aos que o apelidavam de idealista e que aqui deixo como um desafio para todos nós: Na vida há algo pior que o fracasso: não ter tentado nada".

Por sua vez, o 'past-presidente', Francisco Pais sublinhou "fico com a serena sensação do dever cumprido".

Para Francisco Pais, "se é certo que, esta Direcção, não cumpriu, todos os objectivos que ansiava, sobretudo aqueles que teriam como objectivo principal, a angariação de fundos, todas as outras tradicionais actividades do clube, se realizam, com maior ou menor visibilidade na comunidade, mas o espírito 'Lions' que nos deve orientar, esteve sempre presente".

Francisco Pais garante que "não há que ter receio em continuar a 'servir'. As dificuldades são comuns em todos os clubes Lions, nomeadamente a média de idade dos seus sócios; as naturais enfermidades, próprias da idade; alguma passivi-

dade; a ausência de novas iniciativas lionísticas; a própria situação económico-financeira do País; escassez de novos sócios e mais jovens".

No entanto, o 'past-presidente' do Lions Clube de Espinho considera importante "manter sempre uma atitude optimista, dedicada e acolhedora, pois novos tempos vão surgindo e lentamente os tais novos sócios e mais jovens aparecerão. Hoje temos exemplo disso, com a entrada de dois novos companheiros. Estou certo que a sua integração, no nosso seio, vai ser natural e pelo perfil de ambos, prevejo maior dinamismo no futuro".

Francisco Pais diz que "juntos e com o empenhamento de todos, estou certo que, o Lions Clube de Espinho, continuará a ser 'sinónimo' de 'serviço' em benefício da comunidade".

Dirigindo-se ao seu sucessor, Francisco Pais fez questão de "dizer-lhe, que acredito que saberá

conduzir este prestigiado clube com a dedicação e carinho, que é necessário para fazer o que é essencial e fundamental dos Lions 'servir'.

Por fim, dirigindo-se à sua mulher, disse:

"Todos reconhecerão que a minha esposa, foi um autêntico 'braço direito', sempre com o seu dinamismo e entusiasmo, pena foi que 'nós' companheiros não tivéssemos levado a efeito 'O dia da Companheira', isso ela dificilmente me perdoará".

E concluiu:

"Agradeço a todos aqueles que comigo trabalharam neste mandato, membros da Direcção e das comissões de eventos. Obrigado pelo vosso empenhamento e pela ajuda que deste ao vosso presidente. Continuai a colaborar e a ajudar o novo presidente, para bem do nosso clube e da comunidade a que pertencemos".

**Manuel Proença**

«Defesa de Espinho» - 4083 - 2010-07-01

Assembleia de Freguesia



E s p i n h o

**Edital**

Francisco Manuel do Couto Azevedo Brandão, Presidente da Assembleia da Freguesia de Espinho, Concelho de Espinho, de conformidade com o preceituado na Lei n.º 169/99, de 18 de Setembro, alterada pela Lei n.º 5-A/2002, de 11 de Janeiro, convoca a 2.ª Sessão Ordinária desta Assembleia, para o próximo dia 3 de Julho de 2010, pelas 18,00 horas na sede desta Junta de Freguesia, com a seguinte ordem de trabalhos:

1 — 2.ª Revisão orçamental do ano.

2 — Informação escrita do Presidente da Junta acerca da actividade da Junta e apresentação de projectos futuros.

Espinho, 23 de Junho de 2010

O Presidente da Assembleia,

a) *Francisco Manuel Couto Azevedo Brandão*





**OPINIÃO**  
**DISCURSO**  
**DIRECTO**

Ricardo Prata\*

## Cumprimos o que prometemos

Sete meses volvidos sobre a tomada de posse do Executivo camarário apoiado pelo PSD, e decorrido já o importante marco para o nosso concelho que é o aniversário de elevação de Espinho a cidade, torna-se oportuno efectuar um balanço da actuação da renovada Câmara Municipal de Espinho.

Neste período, tornaram-se evidentes as dificuldades que já se adivinhavam. Espinho vinha a perder competitividade, atractividade e qualidade de vida. Para além da cidade do Porto, tornou-se o único concelho da região a perder população. Apresenta, lamentavelmente, a terceira mais alta taxa de desemprego do país.

Foram construídas infra-estruturas no concelho, mas estas não cumpriam a sua função enquanto pólos de atracção, podendo-se questionar a sua rendibilidade efectiva. Desde o FACE, sem destino claro, à biblioteca inaugurada sem ter infra-estruturas de electricidade e muito menos livros, às inqualificáveis trapalhadas envolvendo a gestão do

Pavilhão Multimeios, tudo apontava para uma política preguiçosa e resignada, que investia no betão mas não cuidava de colocar as infra-estruturas ao serviço dos Municípios. Esta política, que deixou a Câmara Municipal de Espinho em difícil situação financeira, esqueceu a implementação da Carta Educativa e ignorou a degradação dos bairros sociais do concelho. Em suma, foram esquecidos os Espinhenses.

Foi nesse contexto que o PSD se apresentou a votos, com um programa ambicioso, apoiado em cinco eixos estratégicos para revitalizar o concelho: Política Social e Educação, Emprego e Investimento, Espaço Público e Ambiente, Equipamentos e Eventos e Descentralização e Proximidade.

Lendo um recente comunicado redigido pelo Secretariado da Concelhia de Espinho do Partido Socialista, liderado por José Mota, dir-se-ia que o dito Secretariado de José Mota acreditava que em sete meses se reverteria completamente o marasmo de 16 anos. Mesmo tendo conduzido uma campanha sob o lema Acreditar, não restam ilusões de que será necessário mais tempo.

Contudo, decorridos estes sete meses, comprova-se que uma política dinâmica e virada para as pessoas já dá os seus primeiros frutos. O FACE é, hoje, uma âncora do município, albergando o Museu da cidade. A Carta Educativa foi revitalizada e os projectos de construção dos cinco novos centros escolares do concelho de Espinho já foram alvo de aprovação. O Pavilhão de Anta, também ele inaugurado sem ligação à rede eléctrica, já está aberto à utilização por parte das colectividades. O processo de reavaliação do PDM, anteriormente elaborado demoradamente segundo conceitos

que já se revelaram desastrosos para o concelho, foi suspenso para que haja a oportunidade de transformar o PDM num instrumento que contribua para que se possa devolver a Espinho o epíteto de "Rainha da Costa Verde".

Dois exemplos ilustram como, num curto lapso de tempo, é possível proporcionar-se benefícios relevantes à população e melhorar a atractividade do concelho. Os Espinhenses recordam-se dos dois parques infantis anteriormente existentes no jardim João de Deus, como estes permaneciam em deficientes condições para, posteriormente, serem suprimidos aquando da construção da Biblioteca. Quem tem crianças pequenas já há muito era forçado a procurar parques infantis nos concelhos vizinhos.

O recente aparecimento de dois parques infantis, dotados de equipamentos modernos e atractivos, pro-

porciona agora uma melhoria das condições de vida e imagem do município. Acresce que um deles surgiu num espaço, alvo de uma operação de reabilitação, que transformou uma lixeira que envergonhava a cidade, localizada em zona nobre, e que foi transformada num pólo de atracção para os jovens em busca de um espaço de diversão, para os pais de filhos pequenos que querem proporcionar-lhes uma tarde bem passada ou aqueles que, muito simplesmente, apenas pretendem sair com amigos e assistir a uma partida de futebol do Campeonato do Mundo. Falo, naturalmente, do espaço libertado pelo enterramento da via-férrea, o qual decorrido tanto tempo após o seu enterramento, ainda não tinha sido devolvido à cidade.

A melhoria das condições de atractividade da cidade é fundamental para que aumente a procura dos ser-

viços que oferece e surjam novos postos de trabalho. No entanto, aqui os resultados demorarão seguramente mais tempo a surgir de forma consistente. A própria situação económica do país, em profunda crise após 12 anos de governação socialista quase ininterrupta, não ajudará a que se alcance este objectivo. Será importante, contudo, ordenar e cuidar o espaço público e procurar-se cativar empresas para investirem em Espinho, que ajudem a projectar o concelho e contribuam para a revitalização da sua economia.

Sem demagogias, com trabalho árduo por parte de uma equipa vasta e multifacetada, estamos a cumprir o que prometemos. Pelos Espinhenses.

*\*Vice-presidente da Comissão Política da Secção de Espinho do PSD*

PÁGINA ON-LINE: <http://opimpolho.no.sapo.pt> • BLOG: <http://sarmiento-news.blogspot.com>

**PIMPOLHO**

O mundo está dividido em dois tipos de pessoas...

DESENHO E TEXTO DE: © José Sarmiento • 141

... as que usam roupa rota porque é moda...

... e as que a usam porque não têm outra em condições para vestir!!!...



## Andrea Magalhães

Te amo

Te amo de uma maneira inexplicável.

De uma forma inconfessável.

De um modo contraditório.

Te amo

com meus estados de animo que são muitos,

e mudam de humor continuamente.

Pelo que já sabe,

O Tempo.

A Vida.

A Morte.

Te amo

Com o mundo que não entendo.

Com as pessoas que não compreendo.

Com a ambivalência de minha alma.

Com a incoerência de meus actos,

Com a fatalidade do destino.

Com a conspiração do desejo.

Com a ambiguidade dos fatos.

Ainda quando te digo que não te amo, te amo.

Até quando te engano, não te engano.

No fundo, levo a cabo um plano,

para amar-te... melhor.

Pois, ainda que não creias, minha pele

sente falta enormemente

da ausência de tua pele.

Te amo.

Sem reflectir, inconscientemente,

irresponsavelmente,

espontaneamente,

involuntariamente,

por instinto,

por impulso,

irracionalmente.

Com efeito não tenho, argumentos lógicos,

nem sequer improvisados

para fundamentar este amor que sinto por ti,

que surgiu misteriosamente do nada,

que não tem resolvido magicamente nada,

e que milagrosamente, de pouco, com pouco ou nada

tem melhorado o pior de mim.

Te amo.

Te amo com um corpo que não pensa,

com um coração que não raciocina,

com uma cabeça que não coordena.

Te amo

incompreensivelmente.

Sem perguntar-me, porque te amo.

Sem importar-me porque te amo.

Sem questionar-me porque te amo.

Te amo

simplesmente porque te amo.

eu mesmo não sei porque te amo.

Beijos, até já

*Marco Gonçalves*





## Pinto Moreira hasteia bandeiras azuis nas praias de Paramos, Baía, Silvalde e Rua 37

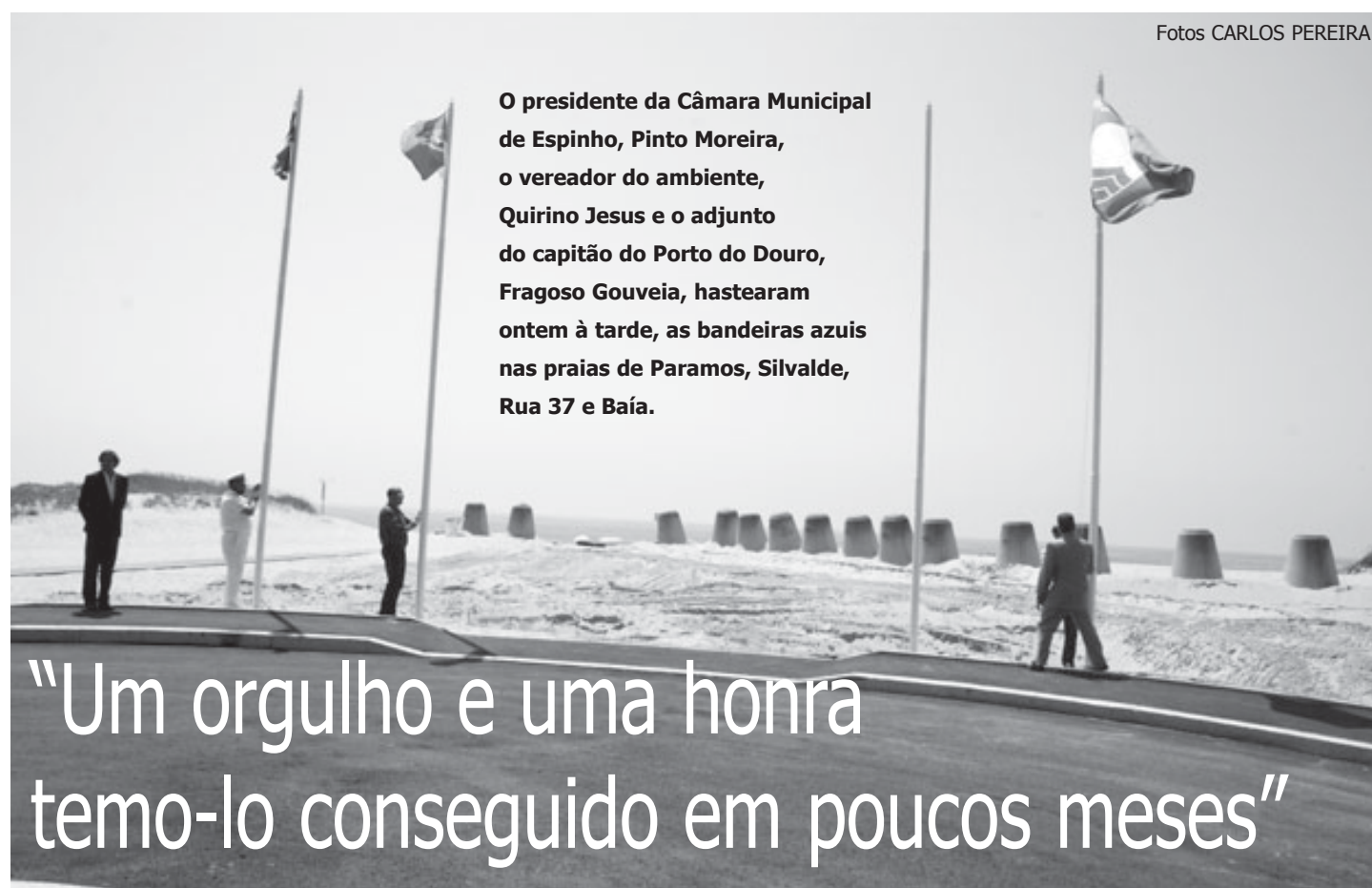

Fotos CARLOS PEREIRA

**O presidente da Câmara Municipal de Espinho, Pinto Moreira, o vereador do ambiente, Quirino Jesus e o adjunto do capitão do Porto do Douro, Fragoso Gouveia, hastearam ontem à tarde, as bandeiras azuis nas praias de Paramos, Silvalde, Rua 37 e Baía.**

**“Um orgulho e uma honra temo-lo conseguido em poucos meses”**



Pinto Moreira começou por hastear a bandeira azul na praia de Paramos, numa cerimónia onde estiveram presentes o presidente da Junta de Freguesia, Américo Castro e o da Assembleia de Freguesia, Joaquim Meneses. Depois, o presidente da Câmara seguiu para a praia de Silvalde, ainda em fase de acabamento das obras de requalificação, para com o representante da Junta de Freguesia, hastear, também, a bandeira símbolo da qualidade daquela praia.

Depois, seguiu-se a praia da Rua 37 – uma nova praia, munida de equipamentos de apoio, nomeadamente de casas de banho, passadeiras e de um posto de vigilância e salvamento, com nadadores-salvadores.

Por fim, foi a vez da praia da Baía, onde foram hasteadas duas bandeiras – a bandeira azul e a bandeira de praia acessível para todos.

Para o presidente da Câmara Municipal de Espinho, Pinto Moreira, “as bandeiras azuis são um símbolo inegável de qualidade e as praias de Espinho são merecedoras desta distinção. Fizemos tudo o que era possível para termos as nossas praias com as condições exigidas para o cumprimento dos critérios para a atribuição da bandeira azul. É, por isso, um orgulho e uma honra temo-lo conseguido em poucos meses”.

Pinto Moreira sublinha que “a praia da Baía é das poucas, em Portugal, que tem, também, a bandeira das acessibilidades para os cidadãos com mobilidade reduzida”.

Sobre a nova praia da Rua 37, o presidente da Câmara disse:

“A praia da Rua 37 é muito importante porque é a zona de expansão da nossa praia para sul. Estava, de alguma forma, esquecida e conseguimos repor o areal em estreita colaboração com o Regimento de Engenharia de Espinho. Esta praia está limpa e aprazível. Com esta bandeira azul, não tenho dúvidas de que será procurada quer pelos espinhenses, quer por quem nos visita”.

Por fim, Pinto Moreira referiu que “é possível fazer a vigilância das praias graças ao protocolo que fizemos com a Saftynor – Associação de Nadadores-Salvadores de Espinho. Este é um elemento essencial, pois não faz sentido ter praias desta qualidade sem que estivessem vigiadas. Hoje há preocupação de se procurarem praias com vigilância. Não tenho dúvidas de que, quer os espinhenses, quer aqueles que nos procuram, se sentirão mais seguros”.

Também o adjunto do capitão do Porto do Douro, Fragoso Gouveia, disse ser “importante a vigilância das praias e que as escolhas recaiam sobre aquelas que tenham as melhores condições possíveis. A bandeira azul obedece ao preenchimento de muitos critérios e, por isso, é fundamental que escolhamos estas praias”.

Aquele oficial da Marinha deixou, ainda, uma recomendação:

“Cada um dos banhistas e veraneantes, não obstante as praias estarem vigiadas, não deverá estar inibido de terem os cuidados individuais, nomeadamente vigiando as brincadeiras das crianças, estar atento aos sinais das bandeiras e dos nadadores-salvadores que estão na praia para os ajudar”.

**Manuel Proença**



Reunião entre a DREN, escolas e pais sobre o Reordenamento da rede escolar

## Escola Dr. Manuel Laranjeira com cinco turmas de 5.º ano

**A Escola Secundária Dr. Manuel Laranjeira irá ter, no próximo ano lectivo, cinco turmas do 5.º ano (mais uma que no ano que terminou). A decisão resulta de um acordo numa reunião entre a DREN, as duas escolas secundárias, os agrupamentos e as associações de pais e FCAPE que decorreu no Multimeios. Os pais poderão, assim, escolher livremente o estabelecimento de ensino que pretendem para os seus filhos para frequentarem o 5.º ano, entre a Escola Secundária Dr. Manuel Laranjeira, Escola Sá Couto e Escola Domingos Capela.**

O reordenamento da rede escolar com base na análise de uma Resolução do Conselho de Ministros (n.º 44/2010) e a Rede Escolar para o próximo ano lectivo 2010/2011 – nomeadamente 2.º Ciclo do Ensino Básico, foram os temas de discussão de uma reunião entre a Direcção Regional de Educação do Norte (Equipa de Apoio às Escolas - DREN), as duas escolas secundárias e dois agrupamentos de Espinho, as várias associações de pais e a Federação Concelhia das Associações de Pais de Espinho (FCAPE), que decorreu no dia 22, no Centro Multimeios de Espinho.

Desta reunião, ficou decidido que, face à saída desta Resolução do Con-

selho de Ministros, "a DREN não fará a sua aplicabilidade de forma imediata neste ano lectivo que vai entrar, mas sim no ano lectivo 2011/2012".

A DREN solicitou aos diferentes parceiros educativos (escolas/autarquia /associações de pais) "para se articularem/dialogarem" no sentido de "apresentarem à DREN uma proposta de reorganização da rede escolar em Espinho, até Março/Abril de 2011" e de acordo com esta Resolução do Conselho de Ministros, manifestou, ainda, a sua "disponibilidade para colaborar nesta articulação".

Quanto à Rede Escolar para o próximo ano lectivo 2010/2011 – nomeadamente 2.º Ciclo do Ensino Básico,

ficou decidido que a Escola Secundária Dr. Gomes de Almeida não irá ter novas turmas de 5.º ano, "por motivos meramente estratégicos e de planeamento da DREN, apesar de ter funcionado bem", mantendo, no entanto, a actual turma que transita para o 6.º ano.

Quanto à Escola Secundária Dr. Manuel Laranjeira ficou definido que esta irá abrir até cinco turmas de 5.º ano no próximo ano lectivo e que as matriculas serão efectuadas no agrupamento de origem, na Escola Sá Couto e "os alunos devem indicar nesse momento a escola de preferência".

No caso de o pedido de transfe-

rência de alunos exceder o número máximo de alunos das cinco turmas que a Escola Secundária Dr. Manuel Laranjeira vai oferecer, no processo de selecção serão aplicados a todos os alunos, os critérios definidos pelo Despacho n.º 13170/2009, criando-se, porém, uma Comissão de Acompanhamento de Aplicação dos Critérios de Selecção com elementos do Agrupamento Sá Couto e da Escola Secundária Dr. Manuel Laranjeira.

Estes parceiros assentaram, por fim, que o Agrupamento Sá Couto não irá ter Ensino Secundário e que o Agrupamento Domingos Capela irá manter o Ensino Secundário Profissionalizante.

Note-se que nesta reunião estiveram presentes as directoras dos dois agrupamentos de escolas (Sá Couto e Domingos Capela) e da Escola Secundária Dr. Manuel Laranjeira, o representante da Direcção da Escola Secundária Dr. Gomes de Almeida, os presidentes das associações de pais do Agrupamento Sá Couto, Escola Secundária Dr. Manuel Laranjeira e Escola Secundária Dr. Manuel Gomes Almeida e o presidente da Federação Concelhia das Associações de Pais de Espinho.

**Manuel Proença**



OPINIÃO

PONTOS

DE VISTA

*Maria Fernanda Barroca*

## Liberdade de ensino

A propósito da morte de José Saramago, ocorre-me referir um assunto que de certo modo está ligado a tão controversa figura.

Há bastante tempo um matutino surpreendeu-nos com uma notícia, no mínimo insólita: "Recomendar Saramago valeu despedimento". A notícia dizia que dois professores de Psicologia de uma Universidade privada mexicana tinham sido despedidos por ter recomendado aos seus alunos a leitura de obras de José Saramago.

Se a Universidade é privada está no seu direito de excluir do seu elenco docente qualquer um que vá contra o seu ideário. É este o caso. Vários professores católicos da escola protestaram porque consideram que as obras de Saramago vão contra certos dogmas católicos e que os referidos professores estavam a querer manipular os alunos.

Em Portugal e depois no Parlamento Europeu algumas das suas obras geraram polémica, quando o governo português considerou um dos seus livros "um atentado ao património religioso português". Isso não impediu que o escritor fosse galardoado em Portugal e chegasse mesmo a ter o Prémio Nobel de Literatura. Só se espanta quem não conhece os critérios que presidem à escolha dos Prémios Nobel. A sua escolha é tudo menos isenta – o que conta não é a qualidade, mas a política e o dinheiro.

Ora a Universidade mexicana que agiu como vimos fê-lo no seu pleno direito, uma vez que é uma Universidade privada e não estatal e goza portanto de liberdade de actuar conforme os seus princípios. É certo que a liberdade de ensino continua a ser o "parente pobre" das liberdades públicas. Poucos países respeitam de maneira efectiva a liberdade de ensino, tal como é definida na *Declaração dos Direitos do Homem*. Nas Constituições de muitos países, incluindo o nosso, essa liberdade está consagrada, mas só no papel, verificando-se na prática uma sequência de atropelos.

Para haver verdadeira liberdade de ensino devia haver paridade entre a escola privada e a pública. Ora tal verifica-se em muito poucos casos, havendo países em que o ensino privado foi banido e o Estado tem o monopólio absoluto da educação. Para haver liberdade de ensino os Estados deviam financiar as escolas privadas, mas tal não se verifica. Ora as famílias, com os seus impostos sustentam o ensino público e quando querem escolher para os seus filhos uma escola de acordo com os seus princípios têm de pagar para isso – são tributados duas vezes.

É deveras curioso que os países em desenvolvimento são os que mais cortes financeiros fazem no sector, ao passo que países que sofreram durante décadas a degradante experiência do monopólio estatal da educação sob o regime comunista, são mais abertos e respeitadores desse direito. O ensino privado, gerando concorrência, estimula a melhoria da qualidade. Acabemos com a hipocrisia.

Encerramento do ano lectivo na Escola 3 em festa

## Dos palhaços até à praia

Para encerrar o ano lectivo e celebrar o término de um ciclo escolar para os alunos do 4.º ano, os docentes da Escola EB1/JI de Espinho n.º 3 promoveram uma festa marcada pela animação e muitas actividades, nomeadamente, ateliers de dança, ciência, jogos tradicionais, a hora do conto, saída à praia e um mega piquenique. Viveram-se horas de grande alegria e divertimento no culminar de mais um ano lectivo.

Esta festa contou ainda com a participação de palhaços, proporcionados pela Associação de Pais que, ao longo do dia, animaram os alunos com pinturas faciais, balões e malabarismo, entre outras actividades.

Houve ainda espaço para os alunos finalistas cantarem "A canção da despedida". Foi um momento emotivo e que marcou todos os intervenientes.





## Concerto de encerramento do ano coral do Orfeão de Espinho

O Orfeão de Espinho tem agendado para sábado o concerto de encerramento do ano coral.

Programa abre às 21.30 horas, no auditório da Junta de Freguesia de Espinho, com o coral do Orfeão de Espinho, seguido das actuações da Escola de Bailado Giselle, do GASE/69 – Grupo Académico de Serenatas de Espinho.

A ordem das exhibições é invertida após um breve intervalo.

## “Maior” festival solidário do país

“Devido a divergências entre o Lusitânia Futebol Clube e a Junta de Freguesia de Lourosa que declinaram a autorização, a SocialKids foi forçada a alterar o local para a realização do Maior Festival Solidário do País, nos dias 2, 3 e 4 de Julho, para a Alameda do Estádio Municipal Dr. Jorge Sampaio – Complexo Desportivo de Pedroso.”

Sedeada em Gaia, a SocialKids visa dar assistência a crianças que sofrem de paralisia cerebral, crianças com doenças terminais, aos sem-abrigo, idosos e famílias carenciadas.

Os bilhetes vão estar à venda a partir de hoje nas lojas FNAC do NorteShopping, Santa Catarina, GaiaShopping e no MarShopping.

## No próximo dia 23 Bispo do Porto no aniversário da Santa Casa

O Bispo do Porto, D. Manuel Clemente, irá visitar a Santa Casa da Misericórdia de Espinho, no dia 23 de Julho, a partir das 10.45 horas. Trata-se de uma visita integrada nas comemorações do 73.º aniversário daquela instituição e do 25.º aniversário da inauguração do Lar de Idosos.

Eis o programa:

Dia 23 – Recepção, às 10.45 horas; Eucaristia na Capela do Lar da Terceira Idade, às 11 horas; visita ao sector ‘acamados’, às 12 horas; almoço, às 12.30 horas; sessão solene, às 14 horas.

Dia 25 – Romagem ao Cemitério Municipal de Espinho em homenagem aos irmãos, benfeitores e utentes falecidos, às 12 horas.

## Com procissão e fogo de artifício Festas de S. Pedro em Espinho até segunda-feira

Realizam-se até segunda-feira, as festas em honra a S. Pedro. Estes festejos, na zona do largo de S. Pedro, junto ao Fórum de Arte e Cultura de Espinho (FACE) irão contar com as actuações de Luna Baltez e o Duo Broa de Mel, os Diapasão, entre outros e o ponto alto será, certamente, a procissão, no domingo às 17 horas.

Eis o programa das festas:

Sexta-feira – Às 22 horas, actuação da banda musical Ritmo Douro, até à 1 hora.

Sábado – Às 22 horas, actuação de Luna Bastez e Duo Broa de Mel; às 23.30 horas, grande sessão de fogo de artifício.

Domingo – Às 8 horas, fogo de alvorada e entrada da Banda de Música de S. Tiago de Silvalde; às 9 horas, concerto pela Banda de Música de S. Tiago de Silvalde até às 12 horas; às 12 horas, missa de festa celebrada na capela, acompanhada pelo Grupo Coral S. Pedro; às 15 horas, concerto pela Banda de Música de S. Tiago de

Silvalde, até às 17 horas; às 17 horas, imponente procissão em honra de S. Pedro, que percorrerá o itinerário habitual, acompanhada pela Fanfara dos Bombeiros Voluntários de Espinho e Banda de Música de S. Tiago de Silvalde; às 18.30 horas, concerto pela Banda de Música de S. Tiago de Silvalde, até às 20 horas; às 22 horas, actuação dos Diapasão, até à 1 hora.

Segunda-feira – Às 22 horas, actuação dos SOS, até à 1 hora.

## Jantar-concerto de Rui Veloso no Casino Espinho

Rui Veloso actua sábado no Casino Espinho, num jantar-concerto no Salão Atlântico. O cantor e músico português irá provavelmente interpretar “Chico Fininho” mais uma vez no Casino Espinho, onde se perspectiva uma noite especial com sucessos de outrora e novidades.

## Filmes para maiores de 6 e 12 anos no Centro Multimeios

Há sessão infantil (maiores de 6 anos) no cinema do Centro Multimeios, às 14.30 horas de hoje até quarta-feira, com “A Princesa e o Sapo” (versão portuguesa).

Também de 1 a 7 de Julho, é exibido no Centro Multimeios o filme “Ex-mulher procura-se”, para maiores de 12 anos, com sessões às 16h30 (horário de Verão) e 22 horas.

Não se realizam sessões à segunda-feira.

## Workshop temático de modelismo do Núcleo de Espinho

O Núcleo de Modelismo de Espinho vai realizar no próximo sábado, pelas 15 horas, mais um workshop temático. O workshop decorrerá nas instalações da Junta de Freguesia de Espinho.

## “I Filarmonici di Roma” com Uto Ughi no sábado e London Brass na quarta-feira

## Aí está... o Festival Internacional de Música de Espinho!

Conforme o jornal *Defesa de Espinho* já revelou, irá realizar-se a 36.ª edição do Festival Internacional de Música de Espinho, de 3 a 30 de Julho.

Marcada para as 22 horas de sábado, no auditório da Academia de Música de Espinho, a abertura do FIME contará com a orquestra “I Filarmonici di Roma”, com direcção musical (e violino) de Uto Ughi.

Uto Ughi é um destacado violinista italiano, possuidor de uma sólida carreira internacional que o leva a actuar nas principais salas de todo o mundo; da sua discografia fazem parte as obras mais importantes do repertório violinístico, tanto a solo como com orquestra. Estreia-se no FIME com a orquestra “I Filarmonici di Roma” com quem trabalha regularmente.

Na quarta-feira (também às 22 horas), London Brass.

Depois do memorável concerto da German Brass na edição de 2008, o FIME apresenta desta vez o London Brass, também considerado como um dos mais importantes grupos de metais do mundo, conhecido pela espectacularidade das transcrições que apresenta, pela transversalidade de repertório que aborda e, claro está, pela excelência das suas interpretações.

## Telescópio Espacial Hubble – exposição no Centro Multimeios

Integrada nas celebrações do aniversário do Telescópio Espacial Hubble, decorre desde terça-feira até 20 de Julho, no Centro Multimeios, uma exposição constituída por um conjunto de fotografias ilustrativas das observações levadas a cabo por este

telescópio ao longo de 20 anos.

O Telescópio Espacial Hubble está localizado a aproximadamente 550 quilómetros acima da atmosfera terrestre, numa órbita em torno do nosso planeta e tem deslumbrado quer a comunidade

científica, quer o público em geral com as suas observações do nosso Universo.

“Deixe-se deslumbrar com galáxias, nebulosas, enxames de estrelas, entre outros e descubra mais sobre os fantásticos objectos que constituem o nosso Universo.”

Comemorações do 7.º aniversário de elevação de Silvalde a Vila

## Festa das tasquinhas Silvalde 2010

<b>6 Julho</b>	<b>9 Julho</b>
Abertura da festa das tasquinhas	21.00 desfile marchas populares
21.30 Duo Mariarte e Mariarte	22.00 Banda musical de Silvalde
<b>7 Julho</b>	<b>10 Julho</b>
21.30 Concurso Karaoke	21.00 Rancho folclórico Silvalde
	22.00 Paulo Sérgio – artista de Espinho
<b>8 Julho</b>	<b>11 Julho</b>
Noite da criança	21.30 Grupo musical Feedback
Torneio futebol de rua	Encerramento festa tasquinhas
Pinturas faciais, insufláveis	
Palhaços	

Silvalde em Movimento



J.F.Silvalde





Pessoas  
& Negócios

Berçário,  
creche e jardim  
de infância

## "Mãe Galinha" ("agora... sim!") em Espinho

A "Mãe Galinha" – berçário, creche e jardim de infância – inaugurou na tarde de domingo, na Rua dos Outeiros, as suas novas instalações, até há pouco sedeadas na Estrada de Brito, em S. Félix da Marinha.

"A mudança para estas novas instalações constitui um momento de muito orgulho para nós, já que passaremos a aliar ao serviço personalizado e de qualidade que prestamos, um espaço amplo, seguro e apelativo para as nossas crianças, pais e educadores."

Acompanhadas de pais e outros familiares, dezenas de crianças já se divertiram no domingo, não obstante a "timidez" do sol, no jardim envolvente da casa da "Mãe Galinha", nas imediações das antigas instalações da Corfi e privilegiadamente localizada junto à artéria 109. Era ver a pequenada correr, pular e sorrir ante o testemunho babado dos progenitores e restantes familiares, numa abertura especial momentaneamente valorizada com um equipamento insuflável de diversão.

Entretanto, estão (sempre) abertas as inscrições para novas adesões, "de forma a que, a curto prazo, nos possamos assumir como o principal berçário, creche e jar-



dim de infância de Espinho", onde até as crianças utentes podem usufruir de um espaço de sensibilização e aprendizagem ambiental, incluindo

do uma parcela de terreno para plantação de feijão, couves e espinafres!

E como alguns pais constataram

logo à entrada do amplo e reformulado espaço de berçário, creche e jardim de infância da "Mãe Galinha"... "agora... sim!"

Solverde  
SPA & Wellness  
Center  
reforça  
oferta  
de tratamentos  
de emagrecimento  
e anti-celulítico

Os programas emagrecimento/ reafirmante e anti-celulítico são as mais recentes novidades que o Solverde SPA & Wellness Center acaba de acrescentar ao seu já vasto leque de rituais de beleza e relaxamento. Cada programa inclui terapias de corpo específicas em gabinete, suplementos alimentares e cremes para que os clientes possam dar continuidade aos tratamentos no conforto do lar.

Adequados para os públicos feminino e masculino, que pretendam viver o Verão em plena forma, os programas realizam-se em sete sessões, num ambiente calmo e sereno que convida à descontração.

Inspirado nos quatro elementos da Natureza – Terra, Fogo, Ar e Água –, o Solverde SPA & Wellness Center propõe agora um programa de emagrecimento que se inicia com um envolvimento com lamas e sais marinhos naturais e uma esfoliação durante uma hora e meia. As duas sessões seguintes, cada uma com a duração de duas horas, são dedicadas ao "slim & sculpt", através do qual a equipa de terapeutas do Solverde SPA realiza massagens e envoltimentos corporais adelgaçantes.

Apostada em reduzir ou eliminar a celulite ou a gordura em excesso, a quarta sessão convida ao envolvimento de algas marinhas, mesmo antes das duas sessões de Thalgomince LC24, aplicadas através de massagens e envolvimento corporal adelgaçante e anticelulítico, cada uma com a duração de duas horas. A sétima e última sessão fica inteiramente ao critério do cliente que poderá escolher um tratamento. O programa de emagrecimento/ reafirmante pode ser complementado em casa com um conjunto de suplementos e cremes recomendados pela equipa do Solverde Spa & Wellness center, com o objectivo de que os clientes consigam atingir os objectivos a que se propõem.

O programa anti-celulítico estende-se também por sete sessões no ambiente SPA e inicia-se com envolvimento com lamas e sais marinhos e uma revigorante esfoliação. As etapas seguintes, designadas por sudatonic, propõem massagens e envolvimento a quente drenante e adelgaçante, num total de quatro horas e meia. Nas sessões wraptronic, os clientes usufruam de massagens e de envolvimento a frio, com efeito reafirmante. A sétima fase deste programa anti-celulítico é decidida pelo cliente que pode optar por um qualquer tratamento à escolha. Este programa inclui também suplementos e cremes que servem de complemento e intensificam a acção do tratamento.





Fotos EDGAR TAVARES

“Louis Daguerre, inventor da fotografia” seria a estátua viva de Edgar Tavares e Filipe Couto (que não aguentaria tanto tempo sem se mexer) ergueria uma estátua ao bisavô e ao avô

Foto EDGAR TAVARES

Na qualidade de presidente da Câmara Municipal, Pinto Moreira posou com os participantes da 14.ª edição do concurso Estátuas Vivas, como documenta uma imagem, e na (especial) qualidade do registo fotográfico com que ilustram algumas das páginas (socioculturais) das edições do jornal *Defesa de Espinho*, Edgar Tavares e Filipe Couto (que também se distingue com operador de imagem, realizador e mentor de Espinho.TV) dão, aqui e agora, o seu registo (opinativo) nesta arte performativa, cujo encontro anualmente realizado em Espinho é pioneiro em Portugal e o segundo mais cotado do mundo.



Ganhou o rigor da execução plástica, imobilidade e originalidade na edição deste ano do concurso de está-

tuas vivas, ou havia (mais e) melhor para além de “A Quietude da República”?

“Na minha opinião e pelo que tenho acompanhado nestes últimos anos, a qualidade das estátuas tem sido cada vez maior. E todos os anos o vencedor do prémio especial do júri tem sido atribuído justamente à melhor estátua viva. Este ano não fugiu à regra e penso que ‘A Quietude da República’ foi uma justa vencedora. Para além desta e fora do tema da República, o vencedor seria muito difícil de encontrar. Se formos falar dos prémios do júri, penso que havia uma



ou outra estátua mais merecedora deste galardão.” – Filipe Couto.

“O prémio especial do júri e o prémio do público foram justamente atribuídos, bem como alguns dos restantes premiados. O rigor da execução plástica e a imobilidade não foi plenamente atingido nos outros participantes. Pessoalmente, o ‘Lug(a)r de Estátuas’ pela luminosidade e ambiente criados, tem a minha preferência, por se desenrolar à noite.” – Edgar Tavares.

Se tivesse participado no concurso, qual seria a sua estátua viva?

“Acho que não ia conseguir aguentar-me tanto tempo sem me mexer. Por isso é que nem tento participar. Mas confesso que já me passou pela cabeça. E se participasse, pretendia ser a estátua de Michael Jackson, como homenagem ao rei da pop. Depois a partir daqui e como gosto de cinema, era tentar recriar algumas personagens e momentos da sétima arte.” – Filipe Couto.

“Louis Daguerre, inventor da fotografia em 1839. Seria uma inversão de papéis: uma estátua a fotografar os espectadores...” – Edgar Tavares.

E a quem ergueria uma estátua? “Atendendo ao estado das coisas, seria longa a minha lista e certamente seria injusto pelo esquecimento de alguns.” – Edgar Tavares.

“Não vou dizer o meu pai, nem mãe e avôs, apesar de o merecerem. Mas a quem ergueria uma estátua era ao meu falecido bisavô Adelino Silva, antigo regedor da freguesia de Anta. Foi uma pessoa muito justa com os antenses e ajudava-os no que podia. Apesar de serem outros tempos, se eu pudesse, hoje ergueria uma estátua ao meu bisavô e no ano seguinte ao meu falecido avô, António Augusto Couto.” – Filipe Couto.

Lúcio Alberto





Marchas de Espinho, Bairro da Ponte de Anta, Silvalde, Vilar do Paraíso e Brito – S. Félix da Marinha

# Milhares vibram com desfile de S. João no coração da cidade



**Marchas de Silvalde, de Espinho e do Bairro da Ponte de Anta! E ainda de Vilar do Paraíso e Brito – S. Félix da Marinha! Cada um com a sua música, os grupos dançavam e (en)cantavam os milhares de espectadores rendidos ao santo popular e às coreografias e animação que o desfile proporcionava na noite do dia de S. João.**

Era noite de quinta-feira e milhares de espinhenses e visitantes assistiam deslumbrados ao desfile, desde o largo da Câmara coloriu e animou o perímetro central da cidade, descendo a Rua 19, enchendo a Alameda 8 e subindo a Rua 23, com tribuna de honra na Junta de Freguesia, onde o autarca Rui Torres foi prendado com um ramo de flores.

Depois, o espectáculo prosseguiu pela Rua 18 até ao Rio Largo,

com os autarcas Napoleão Guerra e Marco Gastão também distinguindo-se como padrinhos das marchas do Bairro da Ponte de Anta e de Silvalde, estatuto com que a marcha de Espinho também honrou Manuel Sancebas, popular figura sociocultural, espinhense.

Entretanto, a Associação Evida de Espinho participou pela primeira vez nas marchas de Santo António, a convite da Associação de Saúde e Vida de

Valadares.

A marcha espinhense foi também convidada para os festejos na Régua ocorridos no sábado e antes já a Associação Evida actuara no tributo a Manuel Sancebas realizado no Casino Espinho.

Com cerca de uma centena de elementos, o grupo da marcha da



2010  
2011

do 5º ao 12º ano  
uma escola de sucesso e qualidade para todos



Escola Dr. Manuel Laranjeira

**5 TURMAS DO 5º ANO**

BÁSICO

**2º ciclo** - Filosofia para Jovens  
**3º ciclo** - Oficina de Teatro; Oficina das Artes; Oficina de Música  
Secção Europeia de Língua Francesa

**CURSOS EDUCAÇÃO/ FORMAÇÃO**

Serviço de Mesa (Tipo 2)  
Assistente Administrativo (Tipo 3)

SECUNDÁRIO

**CURSOS CIENTÍFICO-HUMANÍSTICOS**

Ciências e Tecnologias  
Línguas e Humanidades  
Artes Visuais  
Ciências Socioeconómicas

**PROFISSIONAIS**

Animador Sociocultural  
Técnico de Audiovisuais  
Técnico de Gestão  
Técnico de Secretariado  
Técnico de Turismo Ambiental e Rural

CNO - RVCC

Básico e Secundário  
Formações Modulares Certificadas

www.esmlaranjeira.net  
esmlaranjeira@mail.telepac.pt

Praceta Dr. Manuel Laranjeira  
4501-861 Espinho  
T: 227330830  
F: 227344191



**DEFESA DE ESPINHO**  
vende-se no  
**Café**  
**Palácio**  
**(Alameda 8)**



Salvé 03/07/2010  
**Adriana Vieira Aluai**  
Seus avós Luís Vieira e Maria José,  
na passagem das suas  
7 primaveras vêm desejar-lhe  
muitas felicidades.  
Parabéns - Beijinhos





Evida tem novo guarda-roupa, duas novas coreografias e músicas e letras escritas por Manuel Sancebas, cantadas nas ruas de Espinho na noite de quinta-feira.

### S. João do Rio Largo

"Ó meu São João d' Espinho  
Já sei o caminho  
Para o Rio Largo  
Nesta confusa alegria  
Vai nascer o dia  
Sem um travo amargo  
Rapazes e raparigas  
A cantar cantigas  
E a saltar fogueiras  
Em rusgas aos empurrões  
Empunhando os seus balões  
Gozam de mil maneiras

De Norte a Sul  
Festeja-se o São João  
Mas é o do Rio Largo  
O que tem mais reinação  
O sol foge  
Começa a noite infernal  
E ali está estampado  
Que é festa em Portugal

Ó meu São João d' Espinho  
Já sinto o cheirinho  
Da sardinha assada  
Do trevo e do manjerico  
Mas por aqui não fico  
Vou p'rá martelada  
No meio da multidão  
Pulsa o coração  
E há quem queira amar  
E até quem vai sozinho  
Tem fé no São Joãozinho  
P'ra conseguir seu par"



Foto VÍTOR LANCHÁ

### S. João

"Aqui vai o Verão é Junho  
Andam canções pelos ares  
Porque este mês tem o cunho  
Dos festejos populares  
São três santos entendidos  
Que abraçam a reinação

Pelo povo compreendidos  
Mas o rei... é o S. João

S. João, S. João, S. João  
Fogueiras aí estão  
Que cor, lindo lume

S. João, S. João, S. João  
O fumo balão  
Que cheira a perfume

S. João, S. João, S. João  
Dos tempos então  
Quem não tem saudade?

S. João, S. João, S. João  
Há que recordar  
Viva a mocidade!  
Se não tens par para a festa

É fácil simpatizar  
Porque há sempre alguém que presta  
Para poderes namorar.

E o S. João mais amigo  
É bem perto e bom caminho  
Se não sabes vou contigo  
É no Rio Largo em Espinho"

## Abre dia 5 de Julho de 2010

- Horário alargado das 7h30 às 19h30
- Abertura todo o ano
- Dos 3 meses aos 6 anos
- Serviço de Baby-sitting na primeira sexta-feira de cada mês até às 2h30
- Organização e aluguer do espaço para festas de aniversário



**Mãe Galinha, a teu lado, do berço à escolinha!**

Rua dos Outeiros, Nº 52 • 4500-640 Espinho • Tel: 918 320 747 • [www.maegalinha.com](http://www.maegalinha.com)





OPINIÃO  
CRÓNICAS DO  
IMPREVISTO

Napoleão Guerra

## Milagres de S. João ou como a noite foi tão curta e alegre que até fez esquecer a crise

"Tristezas não pagam dívidas"  
(máxima popular)

Na noite do dia de S. João tive o privilégio de participar no desfile das marchas, a convite dos responsáveis da do Bairro da Ponte de Anta. Eu e minha mulher fomos padrinhos do animado grupo, o que nos deu muito prazer e foi para nós uma honra.

Quando se vive por dentro um acontecimento como aquele, tem-se uma percepção muito mais completa do mesmo, da sua grandeza, do entusiasmo das pessoas, da aderência e consequente afluência do povo, do seu entusiasmo e da sua alegria. Ora, como observador privilegiado, pude constatar que sob qualquer prisma, o evento resultou em êxito pleno. A corrigir, apenas alguma demora no desfile, com sucessivas paragens, algo prolongadas. Coisa, aliás, fácil de resolver no próximo ano. De resto, há somente que felicitar a organização, os grupos participantes e todos quantos apoiaram a feliz iniciativa, pelos vistos a cada ano melhor e já imagem de marca do S. João do Rio Largo e da própria cidade de Espinho.

A noite estava boa, amena, a convidar à folia sanjoanina. Balões subiam a colorir os céus e ao Largo da Câmara, cerca das 21 horas, começou a fluir muita, muita gente, na perspectiva de assistir a um bom espectáculo, como normalmente constitui o desfile das marchas de S. João. E sobre a hora marcada para o início, 21h30, aquele largo regurgitava de gente que procurava posicionar-se da melhor maneira para não perder pitada do desfile.

E durante o percurso a afluência popular era cada vez maior. Milhares de pessoas vibravam e aplaudiam os marchantes, participando com esfuziante alegria na parada e constituindo-se, elas próprias, parte integrante da mesma. Os aplausos, profusos, soavam amiúde, em manifestação de apreço pelos vários grupos que garbosamente desfilavam, cantando e dançando as animadas modas de S. João, em interessantes coreografias.

Eram milhares de pessoas, plenas de júbilo, a procurar olvidar a persistente crise que infelizmente, é precisamente a este povo simples e bom, que mais atinge.

E outra coisa verifiquei, foi Espi-

nho que saiu quase em peso à rua, animado, alegre, vibrante. Ao descer a 19 recordei, perdoem a nostalgia deste espinhense sessentão, a Marcha Luminosa de outrora, de boa memória, que também congregava muita gente e era igualmente bastante bonita. E ao fundo daquela artéria nobre da cidade, surge agora o verde agradável da nova alameda sobre a linha ferroviária, através da qual prosseguiu o desfile, tornando ainda mais belo o espectáculo, livre de comboios ruidosos e agora também do lixo e lama que teimavam em persistir, dando da nossa urbe, mesmo ali junto ao mar, seu atractivo maior, uma imagem suja e degradante, dissuasora de qualquer veleidade turística. Sabendo que se trata de uma solução provisória, que se espera e deseja, seja substituída o mais brevemente possível, pelo magnífico projecto que creio já todos conhecem, é no entanto de louvar e parece-me muito boa. Se mais não fosse porque veio unir mais a cidade, derrubando as barreiras que as inestéticas grades corporizavam e eliminando o lixo e imundície que lamentavelmente perduraram durante demasiado tempo. Respira-se e vive-se melhor agora, à beira mar, nesta cidade a que por sorte vim parar há 62 anos, ao colo de meus pais, para não mais de cá sair, tornando-me "vareiro" de jure, de direito. Tudo isto como que por força de um passe de mágica, que afinal não foi mais do que um ovo de Colombo, de tão simples e fácil. Bastava um pouco, mesmo muito pouco, de imaginação e principalmente de boa vontade e o Verão passado já teria sido melhor. Diz o povo que em tempo de guerra, não se limpam armas e enquanto o pau vai e vem, folgam as costas. Da mesma forma, se a curto prazo não há condições para implementar o projecto definitivo, que se espera e deseja, repito, enquanto tal não se consuma, algo teria de ser feito e assim sucedeu. A solução foi com certeza a possível e, sinceramente, não deslustra e viabiliza que de imediato se desfrute da agradável zona ribeirinha, com prazer e satisfação. Que o digam milhares de pessoas que ali têm assistido aos jogos do Mundial de futebol e as que assistiram ao desfile das marchas de S. João, assim como as crianças que no local agora brincam alegremente, mercê do parque infantil que a Câmara Municipal em boa hora instalou. Com toda a franqueza, como escreveu o professor Teixeira Lopes num jornal local, cuja asserção com a devida vénia transcrevo e subscrevo: "O canal ferroviário (libertado pelo enterramento da linha do caminho de ferro) foi limpo e arranjado. Não haverá nenhum espinhense que não concorde com esta iniciativa da Câmara."

Poderá, direi eu, haver certamente quem discorde. Estão no seu direito. Mas serão naturalmente poucos e pouco espinhenses, passe a redundância. Chegado aqui, ocorre-me a célebre fábula de La Fontaine, a Raposa e as Uvas, em que o astuto animal bem tentou chegar aos apetecíveis frutos, mas frustrado nos seus intentos, meteu lépido passo e foi dizendo para que o ouvissem, estão em agrção, nem cães as comiam. Acaba assim tal fábula: há muitos humanos que seguem tais planos, por coisas se empenham que sôfregos querem, e delas desdenham se não lhas conferem.

Mas adiante que a crónica vai longa e para terminar, voltando ao leitmotiv da mesma, as marchas, estas foram realmente um rotundo sucesso, intensamente vividas e participadas e possibilitaram-me ainda o reencontro com muitíssima gente, muitos amigos, que já não via há

Fotos VÍTOR LANCHÁ



"Milhares de pessoas vibravam e aplaudiam os marchantes, participando com esfuziante alegria na parada e constituindo-se, elas próprias, parte integrante da mesma. Os aplausos, profusos, soavam amiúde, em manifestação de apreço pelos vários grupos que garbosamente desfilavam, cantando e dançando as animadas modas de S. João, em interessantes coreografias."



"Eram milhares de pessoas, esfuziantes de alegria, a procurar olvidar a persistente crise que infelizmente, é precisamente a este povo simples e bom, que mais atinge."



Napoleão (de laço e descapotável) e Luísa Guerra foram os padrinhos da marcha do Bairro da Ponte de Anta que desfilou nas artérias centrais da cidade na noite do dia de S. João

longo tempo e me testemunharam o seu afecto, apreço e amizade. Foram muito gratificantes as imensas provas de carinho e estima. Vale sempre a pena quando a alma não é pequena, escreveu Pessoa. Para mim e para tantos, tantos espinhenses, valeu mesmo a pena e a alma tornou-se ainda maior!

Parafrazeando Chico Buarque, foi bonita a festa pá! Venha a próxima, para esquecer a crise e para alegrar e tornar mais bonita a minha terra, que o futuro é já ali e Espinho não pode parar.

"E outra coisa verifiquei: foi Espinho que saiu quase em peso à rua, animado, alegre, vibrante. Ao descer a 19 recordei, perdoem a nostalgia deste espinhense sessentão, a Marcha Luminosa de outrora, de boa memória, que também congregava muita gente e era igualmente bastante bonita. E ao fundo daquela artéria nobre da cidade, surge agora o verde agradável da nova alameda sobre a linha ferroviária, através da qual prosseguiu o desfile, tornando ainda mais belo o espectáculo, livre de comboios ruidosos e agora também do lixo e lama que teimavam em persistir, dando da nossa urbe, mesmo ali junto ao mar, seu atractivo maior, uma imagem suja e degradante, dissuasora de qualquer veleidade turística."





Foto CARLOS PEREIRA

## No adeus nacional à África do Sul Multidão espinhense exemplar no "estádio" da Alameda 8

A expectativa era grande, já que depois da goleada à Costa do Marfim, Portugal iria de-  
frontar o Brasil, o que lhe deu a passagem aos  
oitavos de final do Campeonato do Mundo de  
Futebol da África do Sul. E, assim, os espinhenses  
aderiram, em massa, ao grande ecrã de televi-  
são da Câmara Municipal de Espinho na Alame-  
da 8, em frente ao Casino Espinho. Um apoio  
que diríamos, inexcédível e irrepreensível dos  
espinhenses à nossa Selecção. O nulo deu a  
passagem de Portugal à fase seguinte.

No entanto, já na terça-feira, diante a

selecção espanhola, a decepção foi grande, não  
obstante do apoio destes cidadãos portugueses  
à nossa selecção, a esta distância da África do  
Sul. Os espanhóis, 'nuestros hermanos', mata-  
ram as esperanças, afastando a Selecção de  
Portugal dos quartos de final.

Ficou patente o apoio dos portugueses –  
neste caso particular, dos espinhenses que de-  
ram um bom exemplo a algumas zonas deste  
País no que respeita a civilidade, civismo e,  
sobretudo, a 'fair-play'.

**Manuel Proença**



Fotos VÍTOR LANCHÁ



...com legenda!

**"É S. João! Olha ao balão!"... na noite do dia do santo popular, com o perímetro central da freguesia de Espinho animada com o desfile das marchas (por exemplo as de Silvalde e "Evida" Espinho, respectivamente com os padrinhos Marco Gastão e Manuel Sancebas). Foi deslumbrante a festa presenciada por milhares de pessoas para satisfação de Rui Torres, que teve direito a ramo de flores!**



Conferências, rastreios e animação

## "Semana do Hospital" em S. Paio de Oleiros

Irá decorrer de 17 a 25 de Julho, em S. Paio de Oleiros, a "Semana do Hospital", incluindo o programa a terceira edição da feira de artesanato e a "feira do usado", com "popós" eléctricos e insufláveis, todos os dias, das 10 às 23 horas (com bar aberto).

No terceiro sábado do mês, das 10 às 17 horas, feira biológica, com inscrições no local ou através dos números telefónicos 226098540, 939534839 e 914799481; 16h, Guess What – dança hip hop; 21h30 – Grupo Musical de S. Paio de Oleiros (tuna).

No terceiro domingo de Julho:

16h, Grupo Missionário Jovem de Nogueira da Regedoura (crianças e adultos); 17h, sessão de karaoke (inscrições no local ou através dos contactos já referidos).

Para a noite (21h30) do dia 18 está, entretanto, agendada uma conferência sobre a "História do Hospital".

No dia 19, 21h30, alunos da Pólo Gaia – iniciação de danças de salão (com inscrições mediante os contactos atrás mencionados).

Dia 20, 21h30 – Associação Musical Oleirense no Pavilhão C, onde às

21h30 do dia seguinte será projectado um filme sobre a obesidade com comentário médico.

Dia 22, 21h30 – Rancho Folclórico CDC de S. Paio de Oleiros (crianças e adultos)

Dia 23, 21h30, Grupo os Flechas (crianças e adultos).

No penúltimo sábado de Julho, das 14 às 18 horas, rastreios gratuitos: tensão arterial, glicose pós-prandial e antropometria, com a enfermeira Marília Capela.

Às 16 horas, Academia de Música de Rio Meão; 21h30, GRATO – Grupo Recreativo de Amigos de Teatro Oleirense.

No domingo de encerramento da "Semana do Hospital", actuação de Mário & Hermínio, às 16 horas e conferência "Futuro do Hospital", às 21h30, com António Rui Leal e apresentação da medalha comemorativa dos 100 anos do hospital.

## Conceição Ribeiro e Carolina Cordeiro eleitas pela JS de Espinho para o XVII Congresso Nacional da Juventude Socialista

Maria da Conceição da Silva Ribeiro e Carolina da Mota Cordeiro, serão as delegadas da Juventude Socialista de Espinho ao XVII Congresso Nacional da Juventude Socialista.

As duas jovens socialistas espinhenses foram eleitas de uma lista única, no domingo, nas eleições locais dos delegados que decorreu na sede do PS de Espinho.



**Sistema concebido em 1980 totalmente vocacionado para a defesa e segurança pessoal, "sem fanatismos, sem exageros e traçando uma linha de conduta apropriada às ameaças reais."**

**"As técnicas que se treinavam no início são semelhantes às actuais mas, com métodos diferentes, mais aperfeiçoadas e actualizadas de modo a obter o máximo de eficiência, não descurando que a eficácia dentro da máxima segurança é o segredo para se atingir a eficiência."**

**"Treinam-se as várias distâncias de confronto: desde a longa distância, onde os ataques de pés e punhos são aplicados; até ao corpo a corpo e acabando no trabalho no chão, nada foi deixado ao acaso, tudo foi pensado, treinado e, por questões de segurança, codificado."**



Fotos RITA BELINHA

No Pavilhão  
de Anta

## Formação de defesa pessoal

Um grupo de defesa pessoal espinhense esteve no Pavilhão Municipal de Anta numa formação que reuniu formadores de defesa



pessoal, artes marciais e desportos de combate.

O convite foi endereçado a muitos praticantes de cidades de norte a sul do país, mas apenas os de Famalicão estiveram presentes.

Na primeira parte da formação, José Carlos e Pais Moreira, presidente e director da Associação Lei e Ordem – Associação de Defesa e Segurança, deram algumas noções teóricas sobre a modalidade e, num segundo momento, depois do aquecimento, exemplificaram alguns exercícios que foram sendo repetidos pelos restantes formadores e atletas.

Por fim, as atletas espinhenses, depois de submetidas a exames, receberam o cinturão amarelo mudando, assim, de graduação.

Rita Belinha



## Futebol popular

## "Dobradinha" dos Leões Bairristas

**Os Leões Bairristas, campeões da I Divisão do campeonato de Futebol Popular do Concelho de Espinho, fizeram a 'dobradinha', ao vencer a Taça Cidade de Espinho, na final disputada no sábado no campo de relva sintética do Complexo Desportivo de Paramos, em Paramos.**

A equipa do Bairro Piscatório levou a melhor sobre a campeã da II Divisão que, não obstante de ser de escalão inferior, deu luta e tornou a final da Taça numa grande festa que dignificou o futebol popular espinhense.

E só aos 79 minutos é que a equipa do Bairro Piscatório conseguiu o golo que lhe daria o troféu, por José Valente que substituiu Durval Monteiro.

Foi, sem dúvida, um grande espectáculo de futebol (amador), de grande qualidade. A entrega por parte dos dois conjuntos foi

visível bem como a correcção com que se jogou à bola.

Os Leões Bairristas acabaram por marcar num momento de maior pressão sobre o seu adversário que acabou por cometer um pequenino deslize, originando, assim o golo – aliás, um bom remate de José Valente, com a bola a bater, ainda, no poste. Boa arbitragem.

No final, a festa. Os Leões Bairristas festejaram, efusivamente, a vitória, a terceira esta temporada – O Campeonato da I Divisão, a Taça dos Campeões e agora a Taça Cidade de Espinho.

#### Bairro da Ponte Anta, 0 Leões Bairristas, 1

Jogo no campo de relva sintética do Complexo Desportivo de Paramos, em Paramos.

Árbitro: Jorge Varandas, de Paramos.

**Grupo Desportivo Bairro da Ponte de Anta** – Joaquim Rocha; Joel Gonçalves, Hugo Fernandes, Nuno Silva (cap.) e António Rocha; Nuno Oliveira, Frederico Alves e Filipe Pinto; Francisco Santos, Nuno Vendeira e Ricardo Manarte.

Jogaram ainda: João Bastos, Bruno Matos, Fábio Maia, Carlos Ferreira e Abílio Pereira.

Não utilizados: Fábio Pereira e João Silva.

Treinador: Vítor Oliveira. Dirigentes: António Carvalho e Rui Ferreira.

Massagista: Luís Ferreira.

**Associação Leões Bairristas** – Nuno Fonseca; Hélder Bragança, Paulo Maganinho, João Oliveira e Joaquim Silva; Paulo Ribeiro, Durval Monteiro e Nuno Granja (cap.); Sérgio Valente, Bruno Bulhosa e Ludovic Quintas.

Jogaram ainda: Fábio Maganinho, José Valente, António Silva e Edmundo Pinhal.

Não utilizados: Fernando Costa, Marco Correia e José Campos. Treinador: Rui Moreira.

Adjunto: António Viela.

Delegados: Moisés Ferreira e António Oliveira.

Massagista: Bruno Pinho.

Disciplina: cartão amarelo a Hugo Fernandes, António Rocha e Nuno Oliveira; Paulo Maganinho, Nuno Granja, Sérgio Valente, Bruno Bulhosa e José Valente.

Marcador: José Valente (79).

Manuel Proença

## No Torneio da Vila de Anta

## Meio milhar de jovens jogadores

**Disputou-se este fim-de-semana a edição 2010 do Torneio Vila de Anta. Este evento realizou-se no Complexo Desportivo de Cassufas e foi dividido em cinco escalões (Infantis A e B e Escolas A, B e C). Em cada um participaram seis equipas, num total de 500 participantes.**

No escalão de Infantis A, na fase de grupos, no Grupo A, venceu a ADF Anta depois de derrotar o União de Lamas por 5-0 e o Brito por 6-1. No outro jogo do grupo o União de Lamas e o Brito registaram um empate a dois golos. No Grupo B, o vencedor foi o Grijó que empatou contra o Vila-maiorense a zero mas venceu 'Os Sandinenses' por 5-1. A equipa de Vila-maiorense também ganhou aos Sandinenses mas por 4-1. Na fase final, para o quinto e sexto lugar vitória do União de Lamas por 2-0 sobre 'Os Sandinenses'. Para o terceiro e quarto lugar vitória do Vila-maiorense por 3-0. Na final a ADF Anta ganhou por 1-0, num encontro muito disputado.

Eis a equipa de Infantis A da ADF Anta/Baixinhos: João Ramos, Bruno, Diego, Filipe, Samuel, Marinheiro, João Nuno, João Mendes, Joel, João Couto, Nuno Gonçalves, Leandro, Rui Alves, Zeca e Tiago.

No escalão de Infantis B, na fase de grupos, no Grupo A venceu a ADF Anta com vitórias sobre o União Lamas por 1-0 e 'Os Sandinenses', por 2-1. Os lamasenses ao vencerem a equipa de S. Martinho de Sande por 4-2 garantiram o segundo lugar. No Grupo B, a Oliveirense ganhou os seus jogos por 3-1: contra o Sporting Clube de Espinho e Taboeira. O Sporting de Espinho ao ganhar ao Taboeira por 3-1 garantiu o segundo lugar no grupo. Na fase final, para o quinto e sexto lugar, vitória de 'Os Sandinenses' por 3-1 contra o Taboeira. Para o terceiro e quarto lugar, o Sporting Clube de Espinho bateu o União de Lamas por 5-1. Na final, depois de estar a vencer por 1-0, a ADF Anta não conseguiu impedir a Oliveirense de dar a volta ao resultado e perdeu por 2-1.

Eis a equipa de Infantis B da ADF Anta/Baixinhos: André, Renato, Ivo, Orlando, Lopes, António, Diogo, João, Marco, Maia, Gu, Cláudio, Miranda, Dário, Prieto, Hugo e João Furtado.

No escalão de Escolas A, no Grupo A, o grande vencedor foi o União de Lamas que venceu a ADF Anta por 4-1 e empatou com o Sporting Clube de Espinho a zero. No outro jogo do grupo, os vizinhos ADF Anta e Sporting de Espinho empataram a um golo. No Grupo B, o Oiã ganhou os seus jogos por 7-0 contra o Fiães e por 3-2 contra o Anadia. Ao vencer o Fiães por 4-2, o Anadia ficou em segundo lugar. Na fase final, para o quinto e sexto lugar, vitória da ADF Anta sobre o Fiães por 3-0. Na atribuição do terceiro e quarto lugar, o Anadia venceu o Sporting de Espinho também por 3-0. Na final, o Oiã ganhou por 2-1 e garantiu o primeiro lugar.

Eis a equipa de Escolas A da ADF Anta/Baixinhos: Tiago Mendes, Samuel, Pedro, Miguel Castro, André

Vieira, Serginho, Diogo Pinho, Graça, Paulo, Rodolfo, Chang, Quim, André Dias, Guga, João Paulo, Antero, Hugo, Tomás e Miguel Filipe.

No escalão de Escolas B, no Grupo A, a ADF Anta 1 ganhou os seus jogos por 4-3 contra o Grijó e por 6-2 contra o Taboeira. No outro jogo, vitória do Grijó por 8-2. No grupo B, o Fiães ganhou por 2-0 à ADF Anta 2 e por 3-0 ao Feirense. No outro jogo a ADF Anta 2 venceu o Feirense também por 3-0. Na atribuição do quinto e sexto lugar, o Taboeira ganhou ao Feirense por 3-0. Para o terceiro e quarto lugar, vitória do Grijó por 8-2. Na final, goleada da ADF Anta 1 ao Fiães por 7-2.

Eis a equipa de Escolas B da ADF Anta/Baixinhos 1: Miguel, Dinis, Mota, Leonardo, Diogo, Vidrago, Rui, Simão e Vítor.

Eis a equipa de Escolas B da ADF Anta/Baixinhos 2: Frederico, Ricardo José, Nuno, Quim, Ricardo Varela, João Miguel, Vítor Furtuoso, Rafael e Ruben.

No escalão de Escolas C, a ADF Anta 1 venceu o seu grupo ao ganhar os seus jogos por 4-1 contra o Vila-maiorense e por 2-1 contra o Brito. No outro jogo o Brito ganhou por 3-1. No outro grupo, a outra equipa da ADF Anta também venceu os seus jogos: por 5-0 contra o Grijó e por 3-2 contra o Alba. No outro jogo, empate a dois golos. O jogo para o quinto e sexto lugar foi muito disputado. Depois de um empate a dois golos no desempate por grandes penalidades, foi mais feliz a equipa de Vila-maiorense que venceu por 3-2. Na atribuição do terceiro e quarto lugar, o Alba venceu o Brito por 3-0. Na final entre as duas equipas de Anta, a vitória sorriu à equipa 1.

Eis a equipa de Escolas C da ADF Anta/Baixinhos 1: Rafael, Nuno, Fábio, Edgar, Brenha, Rodrigo, Betinho e Zé Pedro.

Eis a equipa de Escolas C da ADF Anta/Baixinhos 2: Miguel, João Bernardo, Bruno Resende, Diogo I, Diogo II, Chang, Pedro, Brian e Leandro.

#### Escândalo em Paços de Brandão

Também durante o fim-de-semana, a equipa de Escolas B da ADF Anta disputou o Torneio Internacional de Paços de Brandão. Nos quartos-de-final, os antenses alcançaram uma vitória por 4-2 contra o Caldas de S. Jorge. Depois do empate a dois golos contra o Paços de Brandão B, os antenses perderam nas grandes penalidades. No entanto, este jogo ficou marcado por uma arbitragem bastante caseira com influência no resultado uma vez que o golo do empate do Paços de Brandão surgiu numa grande penalidade fantasma depois da hora. No final, alguns adeptos do Paços de Brandão dirigiram-se à comitiva de Anta pedindo desculpa pelo sucedido. Na atribuição do terceiro e quarto lugar, derrota contra o Paços de Brandão A por 4-2.

#### Sucesso em Fermentelos

A equipa de Escolas C da ADF Anta participou no Torneio Internacional de Fermentelos. Na fase de grupos, os antenses golearam o Beira-Mar por 6-0 e a Geração Paramos por 7-0. Na meia-final, mais uma vitória sobre o Feirense por 3-1.

Na final, num jogo bastante animado e disputado, 'Os Baixinhos' venceram o Vateca da Figueira da Foz por 2-1 e garantiram a vitória neste torneio. O troféu deste torneio foi entregue numa cerimónia no Municipal de Águeda com mais de três mil pessoas a assistir e com a taça a ser entregue pelo ex-internacional português, João Vieira Pinto.

## Sarau de ginástica da Académica de Espinho amanhã

Realiza-se amanhã (sexta-feira), pelas 21.30 horas, no pavilhão Arquitecto Jerónimo Reis, o tradicional Sarau de Ginástica da Associação Académica de Espinho.

Trata-se de um evento

desportivo e cultural, verdadeira festa de alegria, de cor, juventude e de convívio, como tem sido comum neste clube desde da criação da secção de ginástica.

Estarão envolvidas neste evento

as seguintes classes:

Formação Gímnica, Iniciação Trampolins, Rítmica Educativa, Rítmica Exibição, Acrobática, Dança, Manutenção, Rítmica de Competição e Trampolins de Competição.

## Com um jogo de futebol e não só...

## Académico de Espinho homenageia Américo Freitas

Américo Freitas, "o embaixador espinhense" junto dos emigrantes, foi homenageado este sábado, pelo Clube Académico de Espinho. Foi um dia de convívio entre os mais novos e mais velhos membros do Clube Académico de Espinho com "um objectivo muitíssimo nobre de homenagear Américo Freitas, esse grande espinhense".

O convívio foi excelente e contou com a participação da família de Américo Freitas, que se disponibilizou para participar neste evento, recordando-se o contributo deste homem em prol daquele clube.

Foram apresentados três magníficos livros que fizeram a delícia dos antigos academistas que assim reviveram algumas dos melhores episódios do clube. Estes três livros são constituídos por fotografias, documentos recolhidos e por recortes de jornais.

A Direcção do Clube Académico de Espinho prometeu "não vai deixar que se esqueça o nome deste grande homem Américo Freitas. Os grandes homens têm de ser lembrados e devem ser exemplo para os mais no-



vos", sublinharam os responsáveis do Académico.

Eis os jogadores que defrontaram a equipa de futebol de veteranos do Clube Académico de Espinho:

Afonso Costa, Ricardo Maia, Joaquim Sousa, Filipe Rachão, Marcelino Crista, Paulo Malheiro, Zé Pisco, Vítor

Gomes, Paulo Passos, André Silva, Rui Maganinho, Urbino Silva e Monteiro.

Clube Académico de Espinho (veteranos): Rocha, Adriano, Mário, Vítor Sá, Pinhal, Zé Artur, Miguel, Moreira, Zé Carlos, Lino e Granja (efectivos); Martins e Paulo.

Árbitros: Tolá e Zequinha.





## Visita guiada à vila de Anta e ao concelho de Espinho, jogo em Silvalde e sardinhada assada na sede da Associação de Esmojães

A equipa de futebol de veteranos da Associação Desportiva de Esmojães, realizou no sábado mais um jogo de futebol, desta vez contra o Melgaço.

A equipa de Melgaço foi muito bem recebida e teve visita guiada ao concelho de Espinho e à vila de Anta. Depois foi o jogo no relvado sintético do Complexo Desportivo da Seara, em Silvalde.

Em relação ao jogo pode dizer-se que uma vez mais os antenses estiveram bem e conseguiram mais uma excelente vitória.

Começaram bem e a dominar a partida os de Anta, com jogadas rápidas e criar boas oportunidades de golo, até que aos doze minutos de jogo Abreu num estupendo chapéu de aba larga fez o 1-0 a favor do da

equipa de Esmojães, com o guarda redes do Melgaço a ficar sem qualquer reacção.

Depois de sofrer o golo a equipa de Melgaço bem tentou reagir mas os antenses não deixavam e continuavam a mandar no jogo e chegavam ao dois a zero por Manuel Silva aos quarenta minutos da primeira parte que à entrada área rematou ao canto inferior direito do guarda redes do Melgaço sem que este tivesse hipótese de defesa. Pouco depois atingia-se o intervalo com os antenses a vencerem por 2-0.

Na segunda parte, a equipa de Esmojães estava convencida de que o jogo estava ganho e começou a jogar a passo. Disso se aproveitaram os homens de Melgaço que tomaram

conta da partida e eram eles, por isso, que criavam as melhores oportunidades de golo e, inclusive, falharam uma grande penalidade!

Aos vinte e dois minutos da segunda parte, a equipa de Melgaço fazia o 2-1 perante a passividade da equipa antense. Animado com o golo, o adversário carregou ainda e, por isso, chegou ao empate aos trinta minutos de jogo da segunda parte. Foi então que reagiram os antenses e começaram a dominar novamente o jogo, até que aos quarenta minutos da segunda parte através de uma grande penalidade, Vítor Bernardes fez o 3-2 final.

Depois de terminado o jogo e do merecido banho, foi na sede do clube de Esmojães que se fez uma boa

sardinhada assada, "já que estamos em época de festejos dos santos populares", ficando as gentes de Melgaço bem agradadas com a surpresa, pois foi a primeira vez que vieram à vila de Anta. Houve tempo, ainda, para os discursos e troca de lembranças e a promessa de novos encontros entre estas duas equipas.

O próximo jogo, e último, dos veteranos da Associação Desportiva de Esmojães, é com os Estrelas Vermelhas de Silvalde.

### Associação de Esmojães, 3 Melgaço, 2

Jogo no campo de relva sintética do Complexo Desportivo da Seara, em Silvalde.

Arbitro: Vítor Silva.

**Associação Desportiva de Esmojães** – Carlos Bernardes; Dino, Ilhó, Bruno e Vicente, Tó Manel, Abreu e Vítor Bernardes; Canedo, Manuel Silva e Pedro Bernardes.

Jogaram ainda: Alfredo, Teixeira, Quintão, Marcelino, Zé Cruz, Daniel e Pedro Gomes.

Treinador: Marcelino Soares.

**Clube Desportivo de Melgaço** – Quintas; Pedro, Oliveira, Pires e Soares; Américo, Vítor Couto e Arménio; José Silva, Costa e Osório.

Jogaram ainda: Vítor Cardadeiro, Gomes, Inácio Pinto, Nelo e Sabrosa.

Marcadores: Abreu, Manuel Silva e Vítor Bernardes; Osório e Pires.



## Tigres derrotados em futebol veterano

O Sporting Clube de Espinho recebeu, no sábado, pela primeira vez em sua casa, a formação do Bragança. Estas duas formações proporcionaram um agradável jogo de futebol.

O Sporting de Espinho, a jogar no seu reduto, entrou em campo com uma boa atitude, impondo o seu ritmo de jogo através de uma boa circulação de bola a meio-campo. À passagem do minuto 10,

após uma boa jogada de Migueli pelo flanco direito, a cruzar para Tó que, no coração da área, não conseguiu desfeitear Cancelinha, que poucos minutos depois após uma excelente defesa viria a negar o golo a Migueli.

A formação de Bragança ia adiantando o golo espinhense e, com isso acreditando num bom resultado. Até final da primeira parte, nota para dois bons remates dos bragantinos à baliza aguarda por Ricardo.

No segundo tempo, o Sporting Clube de Espinho baixou o ritmo e a qualidade de jogo, disso se aproveitando o Bragança para chegar com mais frequência à baliza de Ricardo, mas sem causar grandes calafrios à defensiva espinhense. O jogo disputava-se muito no centro do terreno jogando-se mais

com o coração do que com a cabeça. E, quando o empate a zero, parecia ser o resultado final, a formação do Bragança em dois lances fortuitos chega à vantagem muito perto do final do encontro, alcançando uma inesperada mas justa vitória, a penalizar uma maior ineficácia na hora de rematar para o golo por parte dos tigres.

Depois veio a merecida terceira parte, com ambas as equipas a 'baterem-se à mesa', mais uma vez bem, onde o resultado final foi o convívio e, o estreitar laços de amizade entre todos os elementos.

### Sporting de Espinho, 0 Bragança, 2

Jogo no campo de relva sin-

tética do Parque Desportivo do Sporting Clube de Espinho, em Silvalde.

Árbitro: Sousa, de Aveiro.

**Sporting Clube de Espinho**

– Ricardo; Luís Costa, Maga, Frasco e Carlos Canelas (cap.); Pedro, Sarabando e Jorge Marques; Magalhães, Migueli e Tó.

Jogaram ainda: Fernando Gonçalves, Maia, Monteiro, Zenha e Pedrosa.

Treinador: Fernando Pedrosa.

**Bragança** – Cancelinha (cap.),

Jorge I, Angélico, Marcelo e Zé Mola; Luís, Lelo, Pedra e Padrão; Jorge II e Marco.

Jogou ainda: Maia.

Treinador: Victor Reis

Ao intervalo: 0-0.

Marcadores: Padrão e Marco.

## TOTOBOLA

Concurso dos Órgãos de Informação n.º 26/2010 de 27/06/2010. Prognóstico "Defesa de Espinho", Redacção Desportiva:

- 1 VIKING-ODD GRENLAND ..... 1
- 2 HAUGESUND-START ..... X
- 3 TROMSO-AALESUND ..... 1
- 4 HONEFOSS-STROMSGODSET 1
- 5 ROSENBORG-SANDEFJORD ... 1
- 6 KONGSVINGER-BRAN ..... X
- 7 MJONDALEN-SANDNES ..... X
- 8 BODO/GLIMT-ALTA ..... 1
- 9 FREDRIKSTAD-RANHEIM ..... 1
- 10 MOSS-SOGNDAL ..... 1
- 11 LYN-TROMSDALEN ..... X
- 12 STROMMEN-BRYNE ..... X
- 13 LOV-HAM-FOLLO FK ..... X





Fotos VÍTOR LANCHA

## Andebol de praia com espinhenses em grande plano



## Sucesso ibérico

Após o tremendo sucesso da Fase Final do Campeonato Europeu de Clubes de Andebol de Praia, a Praia Marbelo recebeu mais uma prova Internacional de altíssimo nível. O I Torneio Ibérico – Eixo Atlântico nasceu de uma parceria entre a Associa-

ção de Andebol de Aveiro e a Federação Galega de Balonmano (FGB), com o incedível apoio da Câmara Municipal de Espinho, e foi mais um exemplo a nível organizativo que, pelas palavras do responsável da FGB Carlos Castro, "será extremamente difícil de igualar no próximo ano na II edição da prova a realizar na Galiza".

A nível desportivo, tudo correu de feição aos espinhenses que venceram em ambas as categorias: os Kalibrados em masculinos e OSCACER Beach Hand em femininos. No quadro masculino, de destacar, ainda, a equipa espinhense CMBCP/OSCACER que conclui

a prova no terceiro posto.

Foram dois dias de grande espectáculo, e para isso muito contribui a presença de vários internacionais, entre os quais José Coelho (Liberty/S. Bernardo), Tiago Rocha (Futebol Clube do Porto) e o espinhense David Tavares (Sport Lisboa e Benfica) que acabou mesmo por vencer o prémio de melhor jogador do torneio.

O andebol de praia estará de volta à Praia Marbelo dentro de duas semanas para a terceira etapa do Campeonato Regional de Aveiro, prova que será simultaneamente etapa do European Beach Handball Tour.

## Primeira etapa do Campeonato Regional de andebol de praia na Baía

Realiza-se no sábado e no domingo, na praia da Baía, a 1.ª Etapa do Campeonato Regional de Andebol de Praia de Aveiro. A competição oficial disputar-se-á nos escalões de Seniores e Sub-16 e, paralelamente realizar-se-ão torneios para os mais novos (escalões Sub 14 e Sub 12).

A Organização conta vir a reunir

"mais de 400 participantes naquela que será uma magnífica montra para esta vertente da modalidade" e deixa, desde já, "o convite a todos os interessados para que participem ou assistam".

Para informações mais detalhadas poderá ser consultado o 'blog' da organização local em <http://www.andpraia-espinho.blogspot.com/>.

## Torneio com missão espinhosa das pré-escolas tigres de futebol

A equipa de pré-escolas (2002/2003) do Sporting Clube de Espinho foi convidada a participar no Torneio Internacional de Paços de Brandão.

As bolas utilizadas no torneio eram feitas de cortiça, aposta inovadora que teve êxito, visto que não houve qualquer contestação por parte dos jogadores.

Esta prova contou com a participação de 16 equipas. O plantel do Sporting Clube de Espinho ficou no modesto 10.º lugar, já que, à última hora, não pôde contar com a participação de dois jogadores influentes na manobra da equipa – o avançado João, que teve varicela; e o defesa Diogo André, que no último treino so-

freu uma lesão no tornozelo.

Os jogadores espinhenses perderam com o Feirense, por 1-2, com o Sporting, por 0-7, venceram o Sanguedo e o União de Lamas, respectivamente, por 4-0 e 3-2 e foram derrotados pelo Arrifana por 1-3, na luta pelo 9.º lugar.

Um final de época que acaba por perspectivar uma próxima temporada melhor.

Eis os jogadores que estiveram sob orientação de Bernardo (treinador) e de Hernâni (adjunto):

Martim (guarda-redes), Rodrigo, Pedro, Gonçalo, Filipe, Simão, Gonçalo Adão, Daniel, Henrique e Albertino.





João Baptista, André Costa, Adriana Helena, Andreia Ferreira, Joana Silva e Rita Freitas distinguidos

## Festival de natação do Sporting de Espinho

Decorreu no sábado, na Piscina Municipal, o décimo Festival de Natação do Sporting de Espinho, com cerca de cem atletas das três modalidades da natação do clube – pura, sincronizada e pólo aquático.

O festival iniciou-se com os nadadores de natação pura nadando, por escalão, as diferentes técnicas de nado, em séries. De seguida a equipa de pólo aquático realizou um pequeno jogo demonstrando as suas habilidades e marcando muitos golos.

O momento mais esperado da noite surgiu com a exibição de treze esquemas de natação sincronizada que levaram ao rubro o público presente nas bancadas da piscina municipal de Espinho.

No final da festa, a secção de natação do Sporting de Espinho entregou vários prémios, nomeadamente a atletas e entidades oficiais.

O prémio de atleta do ano de natação pura foi entregue a João Paulo Baptista (infantil A), "pelos resultados alcançados ao longo da época desportiva ao serviço do clube."

O prémio atleta revelação de natação pura foi para André Lima Costa (infantil B), "pela sua evolução e dedicação ao longo do ano."

Na sincronizada, o prémio de atleta revelação foi para Adriana Helena, "pela sua significativa evolução ao longo da época."

Foram também entregues prémios a atletas medalhados em campeonatos nacionais, nomeadamente, Andreia Ferreira, Joana Silva e Rita Freitas, todas atletas de natação sincronizada.

Os prémios foram entregues por Quirino Jesus, vereador da Câmara Municipal de Espinho, Lúcia Santos, representante da Junta de Freguesia de Espinho, Jorge Alves, presidente



do Conselho Fiscal do Sporting de Espinho, e Ricardo Silva, vice-presidente do clube para a natação.

Relativamente às entidades oficiais, a acção de natação entregou

uma lembrança pela cooperação e apoio prestado ao longo do ano: Câmara Municipal de Espinho, Junta de Freguesia de Espinho, Junta de Freguesia de Silvalde, Junta de Freguesia

de Anta e Solverde. Foi ainda entregue um pequeno prémio à filha do presidente do clube, Diana Rodrigues dos Santos, "pela oferta de uma carinha à secção de natação."

## Hóquei em patins academista – iniciados e infantis goleadores

A equipa de hóquei em patins de iniciados da Associação Académica de Espinho bateu o Paço rei por 8-1, em encontro a contar para o Torneio de Encerramento.

Por sua vez, os infantis, também para o Torneio de Encerramento, venceram os Carvalhos, em terreno do adversário, por 3-9 e receberam o Penafiel com um empate (4-4).

## Conselho Desportivo de Silvalde em assembleia geral

O Conselho Desportivo da Vila de Silvalde, vai realizar uma assembleia geral na biblioteca da Junta de Freguesia de Silvalde, no dia 2 de Julho, pelas 20.45 horas, com a seguinte ordem de trabalhos:

Leitura e aprovação da acta da sessão anterior, eleição dos corpos gerentes para o CDVS e discussão de assuntos de interesse para o CDVS.

### Clínica Médico-Dentária Rosa Neves, Lda.

Rua 29, n.º 696 (entre as ruas 26 e 24)

Marcações pelos telef.: 22 734 01 16 e 91 496 13 67



CLÍNICA  
DENTÁRIA

R. 8, n.º 381-1.º • 4500 ESPINHO • Telef. 22 734 27 18 / 96 103 44 20  
Aos sábados por marcação • www.clinicaspacheco.com

IMPLANTES – ORTODONTIA FIXA  
Novidades: ORTODONTIA INVISÍVEL INVISALIGN  
BRANQUEAMENTO ZOOM ADVANCED POWER

Dr. Jorge Pacheco  
Dr. Gustavo Pacheco

Acordos: ACASA, CGD, EDP, EUROESPUMA,  
PHILIPS, SAMS, CRUZ VERMELHA

### MÉDICOS DENTISTAS

JORGE FERREIRA  
BRUNO MORRIS

SAMS QUADROS  
SAMS \* CGD  
ADVANCE CARE \* MÉDIS

Edifício S. Pedro  
Sala W  
Rua 23, n.º 174  
Telef. 22 734 86 93

### CLÍNICA RADIOLOGIA Dr. NELSON DE OLIVEIRA

www.drnelsondeoliveira.com



GABINETE DE  
RADIOLOGIA  
DE ESPINHO  
Dr. Krug Noronha

DRA. HELENA CUNHA (Dir. Técnica) – DR. CARLOS KRUG NORONHA  
DR. JOSÉ LUÍS KRUG – DRA. M. CARMO VASCONCELOS – DR. NUNO KRUG NORONHA

Acordos com: ADSE, SAMS, PORTUGAL TELECOM, PSP, GNR, CGD, ACASA,  
MINIST. JUSTIÇA, CTT, MEDIS, MULTICARE, SNS e ADVANCECARE

Consultório: R. 20, n.º 1436 r/c • Telef. 227334100 • Fax: 227334110 • Horário: Das 8 às 19h00

Especialidades:  
– Radiologia Geral Digital  
– Radiologia Dentária Digital  
– Mamografia Digital  
– Ecografia  
– TAC  
– Análises Clínicas

### CLÍNICA MÉDICO LEOPOLDINA SANTOS TAVARES MÉDICA DENTISTA

TERAPIA DA FALA - Andreia Tavares

Acordos: SAMS QUADROS - CGD - MULTICARE  
Rua 23, n.º 773 - 1.º Esq. – 450-277 ESPINHO  
Telef. 22 732 41 21 • Tlm. 967 742 865







Ginástica rítmica academista

## Esperanças (e) campeãs regionais



A Associação Académica de Espinho sagrou-se campeã regional de esperanças em ginástica rítmica, no Campeonato Regional que decorreu no sábado no pavilhão Municipal de Santo Tirso. As academistas alcançaram, ainda, o segundo lugar (vice-campeãs) em juniores. Tratou-se da presença na prova distrital de Conjuntos que serve de apuramento para o Campeonato Nacional a realizar em Cascais no próximo dia 10 de Julho e que contou com as equipas da Associação Académica de Espinho, Boavista Futebol Clube e Ginásio Clube de Santo Tirso.

No que diz respeito ao escalão de esperanças as ginastas da Académica de Espinho apresentaram-se com uma primeira passagem espectacular, sem falhas, o que lhes permitiu um avanço significativo relativamente à segunda classificada. Com uma segunda passagem menos boa, as jovens da Académica de Espinho demonstraram ser a melhor equipa em competição. É de salientar que é a primeira prova destas ginastas no programa de conjuntos.

Relativamente à prova de juniores, as espinhenses alcançaram o segundo lugar, tendo sem dúvida a coreografia mais difícil e mais interessante. No entanto, as ginastas estavam muito nervosas e tiveram algumas falhas graves que as impossibilitaram de ganhar esta competição.

Assim sendo, os dois conjuntos academistas prepararam-se agora para a competição mais importante, o Campeonato Nacional, treinando quatro horas diárias, uma vez que também se prepararam, em simultâneo, para o habitual Sarau da Associação Académica de Espinho a realizar no dia 2 de Julho no Pavilhão Arquitecto Jerónimo Reis.

Eis as duas equipas da Associação Académica de Espinho:

Conjunto de Esperanças – Francisca Duarte, Inês Ribeiro, Luísa Sousa, Margarida Reisingo, Maria José Coelho e Bárbara Vidrigo.

Conjunto de Juniores – Ana Sofia Castanheira, Ana Patrícia Alves, Gabriela Batista e Irina Grigorieva, Carolina Pinhal e Mónica Alves.

Clube de Amigos do Ténis de Mesa de Espinho também promove desporto adaptado às terças-feiras (das 18 às 20 horas) na Nave Polivalente – Catarina Ribeiro e Liliana Ribeiro destacam-se no Torneio das Taipas

O Clube de Amigos do Ténis de Mesa de Espinho participou na terceira edição do Torneio das Taipas (em diversos escalões), com Catarina Ribeiro e Liliana Ribeiro nos segundo e terceiro lugares do pódio de seniores femininos adaptado.

“Com esta participação vimos divulgar a nossa recente secção do

ténis de mesa adaptado, sendo um grande objectivo para apostar. Sabendo que o ténis de mesa é para todos, convidamos todos, mesmo com qualquer dificuldade e que gostassem de experimentar esta modalidade, para comparecer na Nave Polivalente, às terças-feiras, das 18 às 20 horas.”







## Estágio internacional na Nave Polivalente – afirmação do movimento Tran-Vo-Dao

Decorreu no sábado, na Nave Polivalente de Espinho, um estágio de cariz internacional com os mestres Gerard Farrugia (director técnico internacional de hiep-khi-vo-dao), Carlos Santos (director técnico nacional de viet-vo-dao) e Carlos Tavares (vice-director técnico nacional de viet-vo-dao).

O viet-vo-dao é um movimento que visa salvaguardar e perpetuar os diversos estilos de artes marciais

vietnamitas. Vulgarmente diz-se que é a arte marcial vietnamita, no entanto não é uma, são muitas. Mestre Tran-Huu-Ha, que em vida foi o director técnico do viet-vo-dao em Portugal, tinha uma forma muito particular de fazer viet-vo-dao, possuía um estilo próprio, o hiep-khi-vo-dao. Mestre Gerard actualmente é o director internacional desse mesmo estilo.

Em Portugal em 2008, de modo

a preservar e a guardar toda a técnica de mestre Tran-Huu-Ha, mestre Carlos Santos fundou o tran-vo-dao. Um movimento que visa agrupar todas as técnicas de mestre Tran-Huu-Ha. Nesse movimento estão inseridas as disciplinas de hiep-khi-vo-dao (a arte marcial), de tai-chi-dao (o tai-chi vietnamita) e tu-ve-dao (a defesa pessoal).

O estágio iniciou-se com uma pequena cerimónia, onde mestre

Carlos Santos apresentou o movimento Tran-Vo-Dao a todos os presentes.

“Dúvidas sobre a sua origem e sobre o seu propósito foram dissipadas.”

O estágio preencheu o dia sábado. Durante a manhã, mestre Gerard aproveitou para transmitir o primeiro wuyen (sucessão de movimentos predefinidos) do movimento hiep-khi-vo-dao. A parte

da tarde foi preenchida com técnicas de pau-curto e técnicas de defesa pessoal.

“Um estágio extremamente proveitoso e muito enriquecedor.”

Este encontro teve como propósito o reaproximar de duas realidades, que outrora foram uma só: o viet-vo-dao nacional e o hiep-khi-vo-dao internacional.

“Esse propósito foi largamente superado com sucesso.”

## Jovens espinhenses vitoriosos em golfe



Os jovens golfistas do Oporto Golf Club, João Magalhães (Gross - Cat A), João Pedro Maganinho (Gross - Benjamins) e João Pedro Pontes (Nett

– Benjamins), alcançaram a primeira posição nas respectivas categorias no Campeonato das Escolas do Norte que teve lugar no Estela Golf Club.



## Surf em Espinho – Circuito do Norte

**David Raimundo foi o grande vencedor da primeira etapa do Circuito de Surf do Norte. Gustavo Groen (Sub-18), Tomás Ferreira (Sub-14) e Andreia Pereira (feminino), foram os finalistas das respectivas categorias.**

O circuito de surf mais importante da região norte de Portugal realizou-se nos dias 12 e 13, em Espinho, na praia das Sereias, com uma nova estrutura e muitos prémios em disputa.

Estiveram na praia os melhores atletas do norte e centro do País, nos escalões de Sub-14, Sub-18, Feminino e Open.

Foram mais de 60 atletas inscritos e entre os quais o 'Top 5' português, David Raimundo, que se viu com bastante dificuldade para vencer a primeira etapa deste grande circuito, na categoria Open, contra o segundo classificado, Fernando Moreira e os dois seguintes, Nuno Pumas e Filipe Senha, respectivamente terceiro e quarto classificado.

Tratou-se de uma organização do Surf Altitude Club onde "foram cruciais para viabilizar o circuito de 2010 os apoios da Lightning Bolt, que disponibilizou a sua tenda insuflável,

bandeiras, licras e outros acessórios para assegurar as infra-estruturas essenciais ao bem-estar de atletas e espectadores durante os dias de prova".

A Lightning Bolt irá premiar os finalistas de cada etapa e de cada escalão com cheques de compras nas suas lojas. Ao atleta revelação do Circuito 2010, irá ainda oferecer uma prancha retro shapeada por Graham Smith, pai de Jordy Smith.

A organização da prova destaca, ainda, os apoios da "Invertshop, que contribui com os seus prémios para os atletas, o Restaurante O Golfinho com os almoços e a Câmara Municipal de Espinho contribuiu com toda a logística e excelentes taças para os quatro melhores classificados em cada categoria. O nosso muito obrigado a todas estas entidades e empresas por nos apoiarem!"

A Board Culture também apoia o

Circuito de Surf do Norte e irá premiar os grandes vencedores de cada escalão com um patrocínio de quatro tábuas para o ano de 2011. Ou seja, os vencedores de cada escalão passarão a integrar a equipa Board Culture.

As próximas etapas serão em Viana do Castelo (21 e 22 de Agosto), Leça (4 e 5 de Setembro) e Porto (30 e 31 de Outubro).

Eis os resultados:

Finalistas Feminino – 1.ª, Andreia Pereira; 2.ª, Ana Araújo; 3.ª, Margarida Silva; 4.ª, Patrícia Pimenta.

Finalistas Open – 1.º, David Raimundo; 2.º, Fernando Moreira; 3.º, Nuno Pumas; 4.º, Filipe Senha.

Finalistas Sub-18 – 1.º, Gustavo Groen; 2.º, Tomás Ferreira; 3.º, Miguel Sousa; 4.º, Miguel Magalhães.

Finalistas Sub-14 – 1.º, Tomás Ferreira; 2.º, Ruben Vita; 3.º, Romão Ferreira; 4.º, Agustin Garcia.



Demonstração de vigor e leveza, energia e harmonia, artes marciais, defesa pessoal e técnicas múltiplas em sarau da APAM



## Graduação de 5.º dang para mestre Carlos Tavares e vo-sinh Bruno Gomes com cinto negro



No sábado, pelo final da tarde, decorreu na Nave Polivalente de Espinho mais um sarau da Associação Portuguesa de Artes Marciais – APAM, assinalando o encerramento do ano lectivo 2009/2010. Oportunidade ainda para a graduação de vo-sinh Bruno Gomes com cinto negro e a nova elevação (5.º dang) do mestre Carlos Tavares.

O evento serviu o propósito de demonstrar o trabalho realizado, ao longo do ano em curso, das diversas classes da APAM. Assim, os vo-sinhs (praticantes de artes marciais) tiveram a oportunidade de mostrar diante de um público atento e interessado o que de mais significativo se desenvolveu e evoluiu.

O sarau iniciou-se com uma coreografia onde as armas tradicionais vietnamitas foram apresentadas, e onde o dualismo entre a força e a graciosidade esteve sempre presente.

A dualidade entre a força e graciosidade é inerente à filosofia desta arte marcial milenar de origem vietnamita. De um lado as armas mais viris apresentaram-se de um modo mais energético e vigoroso. Do outro, um esquema feminino de leque mostrou toda a sua suavidade e graciosidade.

Seguiram-se as demonstrações das diversas classes de viet-vo-dao infantis, juvenis e de adultos e clubes filiados na APAM. Os diversos praticantes demonstraram quyens (encadeamentos de mãos nuas ou de armas), técnicas de combate, técnicas de luta e ainda defesa pessoal.

Também o tai-chi-dao, o tai-chi vietnamita, esteve presente com uma demonstração de leveza e harmonia que agradou todos os presentes.

Quem também não faltou foi a defesa pessoal, o tu-ve-dao, com demonstrações de situações de rua, onde um agredido se desenvencilha eficientemente de um agressor.

O final do evento foi preenchido com uma demonstração dos praticantes de graduações mais

elevadas, na qual se assistiu a quyens de mãos nuas e quyens de armas tradicionais, tais como thoung-phap (lança), dai-dao (alabarda), kiem (espada), dao (sabre), long-gian (matracas), phiem (leque), bong-phap (pau longo) e tiet-con (pau curto), técnicas de combate real e técnicas acrobáticas (tesouras a diversos níveis).

De realçar a cerimónia de atribuição da graduação de cinto negro ao vo-sinh Bruno Gomes, que cumpriu de forma brilhante mais uma meta no seu já significativo percurso nas artes marciais.

Este foi também o momento escolhido para atribuir a graduação de 5.º dang ao mestre Carlos Tavares, perante a presença dos mestres Carlos Santos (director técnico nacional de viet-vo-dao) e Gerard Farrugia (director técnico internacional de hiep-khi-vo-dao).

“Uma distinção merecida, e há muito adiada por motivos menores, que finalmente se concretiza fazendo alguma justiça a esta personalidade impar e de enorme dimensão no panorama do viet-vo-dao nacional e internacional. Mestre Carlos Tavares é a força motriz do movimento viet-vo-dao a nível nacional e o principal divulgador do movimento tai-chi-dao em Portugal. Um mestre de valor inquestionável e reconhecido além fronteiras, sendo frequentemente convidado para orientar estágios e encontros no estrangeiro.”

O sarau acabou em ambiente de festa e com um sentimento de satisfação da parte de todos os envolvidos, com a certeza que o ano que se completa foi recheado de sucessos e realizações.

Tlm. 96 247 02 42 • 96 411 83 50

#### Aluga-se

Espinho – Rua 23 – Escritórios p/ serviços \* Espinho - T2 c/ mobília e T2 s/ mobília e T0 \* T3 c/ cozinha equipada

T2 - S. Félix da Marinha

Vivenda e Salão de Cabeleireiro em S. Paio de Oleiros

Santa Maria da Feira – T2 e T3

#### Vende-se

Espinho – T2 e T1 - Novo \* Terreno para 1 moradia - Anta \* T1 usado – Bom preço - Centro de Espinho

Esmoriz – EN 109 – Apartamentos novos T2 e T3

Comparamos todos os artigos em:

**OURO \* PRATA \* JÓIAS**  
**CAUTELAS DE PENHOR**

*Pagamos melhor e a dinheiro*

2.º E ÚLTIMO ANDAR • HONESTIDADE - SIGILO - PRIVACIDADE

Rua 23, n.º 174 - Edifício S. Pedro - Sala Y - ESPINHO • Tlm.: 96 587 98 72

CONGELHO DE ESPINHO

TÁXIS  
de 5 e 7  
lugares

**800 208 202**  
CHAMADA GRATUITA



## OS NOSSOS CLASSIFICADOS

### ALUGA-SE/ARRENDAR-SE

ARRENDAR-SE EM ESPINHO – T3 NOVOS, T3 USADOS – Lugares de garagem. Contactar telefone 227340823 – telemóvel 963028335.

QUARTOS, c/ casa de banho privativa, c/ cozinha, pequeno-almoço, tratamento de roupa, garagem e TV Cabo mais Sport TV. Telef. 227340002 ou 227348972.

APARTAMENTOS T0, T1, T2 e T3. Totalmente equipados, com TV Cabo mais Sport TV, telefone, garagens, limpezas. Rua 62, n.º 156. Telef. 227310851/2 - Fax 227310853.

ALUGAR-SE APARTAMENTOS T0 e T1 mobilados. Centro de Espinho. Contactar: 917524389.

ALUGAR-SE - FÉRIAS – ESPINHO – APARTAMENTO totalmente equipado, junto à praia. Telef. 227443251 – Tlm. 915205353.

ALUGO GARAGEM - Rua 26 n.º 427. Tlm. 910571274.

ALUGAR-SE EM SILVALDE CASA r/chão, c/ 1 sala grande, 2 quartos, cozinha, casa de banho, pequeno quintal c/ arrecadação. Preço: 225 euros - 227342327 - 967212386.

FÉRIAS EM ESPINHO - Alugo T2 todo equipado. Duas camas de casal e uma cama extra extensível. Preço semana: 380/500 euros - 2/5 pessoas. No centro da cidade junto à Câmara Municipal. Zona sossegada, mas perto de tudo. A 200 mts. da praia. Contacto: 968351726.

ALUGAR-SE LUGAR DE GARAGEM, na Rua 19 (perto do Café Tropicana). Tlm. 917709036.

ALUGAR-SE CASA em Paramos – Av.ª Central Norte, 321, c/ 3 quartos, sala, c. banho, cozinha, terraço e garagem. Tlm. 966879660.

### PEDIDOS

PRECISA-SE AJUDANTE DE COZINHA (m/f) para restaurante em Espinho. Contactar: 919430452 (entre às 14 e 19 horas).

PRECISA-SE AJUDANTE DE COZINHA (m/f) para restaurante em Espinho. Contactar: 919430452 (entre às 14 e 19 horas).

### SERVIÇOS

ESTOFADOR - Restauro todo o tipo de sofás, cadeiras, etc. Orçamentos grátis. Telef. 227344090 – Rua do Paço Velho, n.º 217 - Anta.

ESTOFADOR – REPARAÇÃO DE SOFÁS, cadeiras, estofos de carros, tejadilhos, selins de motas. Todos os tipos de estofos – S. Silva - Tlm. 912933753.

ESTÚDIOS - LABORATÓRIOS VÍDEO VÍTOR LANCHAS - Gravamos em DVD as suas cassetes de vídeo - VHS - V8 e Super 8mm. Acompanhe a tecnologia gravando em DVD. Tlm. 962788407 - 918735306.

PINTURAS E REMODELAÇÕES exteriores e interiores, especializado em serviço de trolha, pintura, tectos falsos. Colocação todo o tipo de cerâmica. Serviço de pichelaria, electricista e carpintaria. Bons preços. Orçamentos grátis. Contacto: 220805846 - Telef. e Fax. Tlm. 914161216 - José Oliveira.

### VENDAS

VENDE-SE VIVENDA T3, com r/c e 1.º andar, garagem para 2 carros. A 500 mts. da Capela da Idanha e a 5 min. de Espinho. Tlm. 938638702.

RETOMAS DE BANCO – T2 c/ terreno, lareira, varandas, garagem, parcela de terreno - 52.500 euros; T3 DUPLEX - 41.000 euros; Andar-moradia T3 - Lareira - Varandas - Garagem individual - 75.800 euros - Imo2007 - Lic.ª Ami 7774 - Tlm. 914506327 / 963129240 / 937588665.

T2+1 EM ARCOZELO – Condomínio fechado - Excelente estado - roupeiros - lareira - varandas - garagem - 75.000 euros - Imo2007 - Lic.ª Ami 7774 - Tlm. 914506327 / 963129240 / 227452130.

T3 EM ESPINHO – Muito bem localizado - Em bom estado - Com boas áreas - 68.500 euros - Imo2007 - Lic.ª Ami 7774 - Tlm. 914506327 / 963129240 / 227452130.

«Defesa de Espinho» - 4083 - 2010-07-01 (1.ª publicação)

**finanças**  
DIRECÇÃO-GERAL DOS IMPOSTOS

JUSTIÇA TRIBUTÁRIA

SERVIÇO DE FINANÇAS DE ESPINHO - 0078

## ANÚNCIO

### IDENTIFICAÇÃO DO(S) BEM(NS)

1/2 indivisa de uma habitação de dois pisos e 8 divisões, com a área bruta privativa de 256,0000m<sup>2</sup>, área bruta dependente 38,0000m<sup>2</sup>, área bruta de construção de 294,0000m<sup>2</sup>, área total do terreno 540,0000m<sup>2</sup>, sito na Rua 33, n.º 1785 e 1797, com o valor patrimonial correspondente à parte indivisa de 75.340,00 euros. Está inscrito na matriz predial urbana da freguesia de Anta, sob o art.º 1657 e está descrito na Conservatória do Registo Predial de Espinho com o n.º 262/19870205.

### TEOR DO ANÚNCIO

Armando Carneiro Costa, Chefe de Finanças do Serviço de Finanças ESPINHO-0078, faz saber que no dia 2010-09-06, pelas 10:30 horas, neste Serviço de Finanças, sito em RUA 26 n.º 605, ESPINHO, se há-de proceder à abertura das propostas em carta fechada, para venda judicial, nos termos dos artigos 248.º e seguintes do Código de Procedimento e de Processo Tributário (CPPT), do bem acima designado, penhorado ao Executado infra indicado, para pagamento da dívida no valor de 1.886,65 euros, sendo 1.303,72 euros de quantia exequenda e 582,93 euros de acréscimos legais.

Mais, correm anúncios e éditos de 20 dias (239.º/2 CPPT), contados da 2.ª publicação, citando os credores desconhecidos e os sucessores dos credores preferentes para reclamarem, no prazo de 15 dias, contados da data da citação, o pagamento dos seus créditos que gozem de garantia real, sobre o bem penhorado acima indicado (240.º/CPPT).

O valor base da venda é de 52.738 euros, calculado nos termos do artigo 250.º do CPPT.

É fiel depositário(a) o(a) Sr.(a) ARTUR DE SOUSA PEREIRA, residente em R. 20, 212 - ESPINHO, o(a) qual deverá mostrar o bem acima identificado a qualquer potencial interessado, entre as 10:00 horas do dia 2010-06-15 e as 17:00 horas do dia 2010-09-03 (249.º/6 CPPT).

Todas as propostas deverão ser entregues no Serviço de Finanças, até às 10:30 horas do dia 2010-09-06, em carta fechada dirigida ao Chefe do Serviço de Finanças, devendo identificar o proponente (nome, morada e número fiscal), bem como o nome do Executado e o n.º de venda 0078.2010.58.

As propostas serão abertas no dia e hora designados para a venda (dia 2010-09-06 às 10:30h), na presença do Chefe do Serviço de Finanças (253.º CPPT).

Não serão consideradas as propostas de valor inferior ao valor base de venda atribuído a cada verba (250.º n.º 4 CPPT).

No acto da venda deverá ser depositada a importância mínima de 1/3 do valor da venda, na Secção de Cobrança deste Serviço de Finanças e pago o Imposto Municipal Sobre as Transmissões Onerosas de Imóveis e o Imposto do Selo que se mostrem devidos. Os restantes 2/3 deverão ser depositados na mesma entidade, no prazo de 15 dias (256.º CPPT).

Se o preço oferecido mais elevado for proposto por dois ou mais proponentes, abrir-se-á logo licitação entre eles, salvo se declararem adquirir o bem em compropriedade. Estando presente só um dos proponentes do maior preço, pode esse cobrir a proposta dos outros, caso contrário proceder-se-á a sorteio para apurar a proposta que deve prevalecer (253.º CPPT).

### IDENTIFICAÇÃO DO EXECUTADO

Nome: ARTUR DE SOUSA PEREIRA.  
Morada: R. 20, 212 - ESPINHO.

Data: 15-06-2010

O Chefe de Finanças,

a) Armando Carneiro Costa

SILVALDE  
**Manuel António de Sousa Alves**

Missa do 1.º Aniversário do falecimento

Sua esposa e restante família vêm, por este meio, comunicar as pessoas de suas relações e amizade que será celebrada missa por alma do seu ente querido, dia 4, domingo, pelas 11 horas, na Igreja Paroquial de Silvalde. Desde já agradecem a todos quantos participem na Eucaristia.

FUNERÁRIA N. S. D'AJUDA - SANCEBAS E LUÍS ALVES - ESPINHO - TEL. 22 734 51 29



RUA 12 - ESPINHO  
**D. Maria Palmira da Rocha Pereira**  
(Esposa do Sr. Manuel da Areia)

### Agradecimento

Seu marido, filhos, noras, genro, netos e restante família vêm por este meio agradecer reconhecidamente a todas as pessoas amigas que estiveram presentes no funeral da sua ente querida ou que de outro modo se associaram à sua dor.

Espinho, 01 de Julho de 2010

Marido: *Manuel Moreira dos Santos*

Filhos: *Joaquim Ferreira dos Santos*

*Dra. Maria do Carmo Ferreira dos Santos*

*Dra. Maria da Conceição Ferreira dos Santos*

*Herculano Ferreira dos Santos*



AGÊNCIA FUNERÁRIA DE MARIA DE LOURDES - Anta - Espinho - Tels.: 22 734 06 09 - 22 734 88 55

ANTA - ESPINHO  
**Manuel Milheiro de Sousa**  
(Enfermeiro Sousa)

### Missas do 12.º Aniversário

Suas irmãs, sobrinhas e demais família, comunicam a todas as pessoas das suas relações que se celebram missas no próximo sábado, dia 3 de Julho, às 19 horas, na Igreja Paroquial de Anta; no domingo, dia 4 de Julho, às 10 horas na Capela Nossa Senhora dos Altos-Céus e às 19 horas na Igreja Matriz de Espinho, agradecendo desde já, muito reconhecidamente, a todos quantos participarem nestas eucaristias.

Anta, 01 de Julho de 2010

AGÊNCIA FUNERÁRIA DE MARIA DE LOURDES - Anta - Espinho - Tels.: 22 734 06 09 - 22 734 88 55

IDANHA - ANTA  
**Mário Dias Pereira**

### Missa do 3.º Aniversário

Esposa, filhos, genro, neta e restante família comunicam a todas as pessoas das suas relações e amizade que será celebrada missa por sua alma, dia 7 de Julho, pelas 18 horas, na Igreja Paroquial de Anta.

Desde já agradecem a todos quantos participarem na Santa Missa.

Anta, 01 de Julho de 2010

AGÊNCIA FUNERÁRIA DE MARIA DE LOURDES - Anta - Espinho - Tels.: 22 734 06 09 - 22 734 88 55

## FARMÁCIAS DE SERVIÇO

**Sexta (02)** - TEIXEIRA . Ctr. Com. Solverde/1 - Avenida 8 - Tel. 227340352

**Sábado (03)** - SANTOS ..... Rua 19, n.º 263 - Tel. 227340331

**Domingo (04)** - PAIVA ..... Rua 19, n.º 319 - Tel. 227340250

**Segunda (05)** - HIGIENE ..... Rua 19, n.º 293 - Tel. 227340320

**Terça (06)** - GRANDE FARMÁCIA ..... Rua 8, n.º 1025 - Tel. 227340092

**Quarta (07)** - CONCEIÇÃO ... R. S. Tiago, n.º 701 - Silvalde - Tel. 227311482

**Quinta (08)** - GUEDES DE ALMEIDA ... R. 36, n.º 416 - Anta - Tel. 227322031





## Fernando da Silva Abelha

12.º Aniversário  
do seu falecimento

Recordando com saudade o 12.º aniversário do seu falecimento, sua esposa *Maria Helnice Marques Ribeiro*, filhas e netos vêm, por este meio, participar que será celebrada missa por sua alma, dia 2, sexta-feira, pelas 19 horas, na Igreja Matriz de Espinho.



**Helnice**



SILVALDE (Rua Nossa Senhora da Dores, n.º 254)

## Emília Pereira dos Santos

(Coradinhos)

Agradecimento

Seus filhos, nora, genros, netos, bisnetos e restante família vêm, por este meio, agradecer às pessoas que tomaram parte no funeral do seu ente querido e na missa do 7.º dia ou que de outro modo se associaram à sua dor.

Silvalde, 01 de Julho de 2010

FUNERÁRIA N. S. D'AJUDA - SANCEBAS E LUÍS ALVES - ESPINHO - TEL. 22 734 51 29



ANTA - ESPINHO



## Maria Teresa de Sousa Costa

5 Anos  
de saudade

A família e amigas vêm, por este meio, participar que será celebrada missa por alma da sua ente querida dia 2, sexta-feira, pelas 18 horas, na Igreja Paroquial de Anta.



RUA 9 - ESPINHO

## José Manuel Nunes Regadas

Agradecimento e Missa do 7.º Dia

Sua mãe, esposa, filhas, genros, netos, irmãos, cunhado, sobrinhos e demais família vêm por este meio agradecer a todas as pessoas que tomaram parte no funeral do seu ente querido ou que de outro modo manifestaram o seu pesar. Comunicam que a missa do 7.º dia será celebrada domingo, dia 4, pelas 19 horas, na Igreja Matriz de Espinho. Desde já agradecem a quem comparecer.

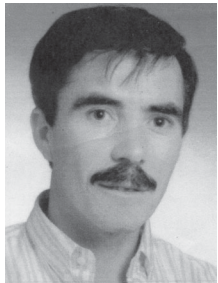

Espinho, 01 de Julho de 2010

*Maria da Conceição Nunes - mãe*  
*Susana Regadas - filha*  
*Cristiana Regadas - filha*  
*Sónia Regadas - filha*  
*Cristiana Regadas - filha*

AGÊNCIA FUNERÁRIA HENRIQUES & M. OTÍLIA, LDA. — Telef. 256 75 27 74

## Valdemar da Rocha Gomes Pereira

Missa do 2.º Aniversário

Sua esposa, filhos, nora, netos e restante família vêm por este meio participar que será celebrada missa por alma do seu ente querido, dia 6, terça-feira, às 19 horas, na Igreja Matriz de Espinho. Desde já agradecem a todos quantos se dignem participar nesta Santa Eucaristia.



## Maria Fernanda de Oliveira Sá

"Fernanda da Pica"

Agradecimento e Missa do 7.º Dia

Seu marido, filhos, nora, neto, irmãos, cunhados e demais família agradecem a todos quantos participaram no funeral do seu ente querido. Comunicam que a missa do 7.º dia será celebrada sábado, dia 3, às 16,30 horas, na Igreja Paroquial de Silvalde. O Ofertório será domingo, dia 4, após a missa das 8 horas.



ALMA CRISTI - MANUEL SILVA — Silvalde — Telef. 22 734 33 92

## Maria da Conceição Lourenço Gomes

Missa do 2.º Aniversário

Seus filhos, noras, genro e netos vêm por este meio comunicar que será celebrada missa por sua alma dia 3, sábado, pelas 19 horas, na Igreja Paroquial de Anta. Desde já agradecem a quem comparecer.



## Mário dos Santos Valente

(Proprietário do Café Snack-Bar Mar Doce)

Missa do 2.º Aniversário do falecimento

Sua esposa, filhas, genros e netas vêm comunicar que será celebrada missa por alma do seu ente querido amanhã, sexta-feira, pelas 19 horas, na Igreja Matriz de Espinho. Desde já agradecem a quem comparecer.

Espinho, 01 de Julho de 2010

FUNERÁRIA N. S. D'AJUDA - SANCEBAS E LUÍS ALVES - ESPINHO - TEL. 22 734 51 29



## FOTÓGRAFO COM TECNOLOGIA DIGITAL

Recorde os seus eventos  
contactando

o repórter fotográfico

**VÍTOR LANCHÁ**

*Gravações em DVD  
dos seus filmes*

Contactos:

**918 735 306 \* 962 788 407**

*obrigado pela preferência*



## António Moreira de Sousa

3.º Aniversário do falecimento

A família vem por este meio comunicar às pessoas das suas relações e amizade que será celebrada missa pela alma do seu ente querido dia 6, terça-feira, pelas 8 horas, na Igreja Paroquial de Silvalde.

Desde já a família agradece a todos quantos participem na Eucaristia.

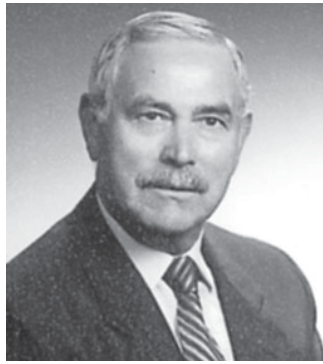

RUA 26 - ESPINHO - ANTA



## Maria da Conceição Correia da Silva

Missa do 30.º Dia

Suas irmãs e sobrinhas vêm, por este meio, comunicar que será celebrada missa do 30.º dia por sua alma, dia 4, domingo, pelas 11 horas, na Igreja Paroquial de Anta. Desde já agradecem a todos quantos participarem na Santa Missa.

Anta, 01 de Julho de 2010



ESMOJÃES - ANTA



## Alcides Gomes da Rocha Guimarães

Missa  
do 6.º Aniversário

Sua esposa, filhos, mãe e demais família vêm, por este meio, comunicar que será celebrada missa, por alma do saudoso extinto, dia 6, terça-feira, às 18 horas, na Igreja Paroquial de Anta. Desde já agradecem a todos quantos participem na Santa Eucaristia.



Anta, 01 de Julho de 2010



AVENIDA 24 - ESPINHO

## Ricardo Oliveira Marques

Missa do 30.º Dia

Sua esposa, filhos, nora, genro, netos, bisnetos e restante família vêm por este meio comunicar que será celebrada missa por alma do seu ente querido, dia 3, sábado, pelas 19 horas, na Igreja Matriz de Espinho.

Desde já agradecem a presença.

Espinho, 01 de Julho de 2010

*Maria de Lourdes Pinto (Padrão) - esposa*  
*Ricardo Augusto Fernandêz - filho*  
*Professora Maria Graziela Marques - filha*  
*Filipa e Ricardo Matos,*  
*Joana, Ricardo, Francisca, Mafalda e Gustavo Fernandêz - netos e bisnetos*





Campanha válida de 1 a 7 de Julho

# Preços de amigo.

## Especial Seleccionadores de Bancada



# €499

**LCD 37 LD 420**

Simlink que permite controlar diversos aparelhos com um comando; Sistema inteligente de poupança de energia 1240420

# RADIO POPULAR

ELECTRODOMÉSTICOS • INFORMÁTICA • TELECOMUNICAÇÕES

[www.radiopopular.pt](http://www.radiopopular.pt)

CARVALHOS (ATLANTIC PARK) • GAIA (VL8)  
 OVAR (ATLANTIC PARK) • PORTO (DRAGÃO)