

Construção da Escola Domingos Capela Estado reclama dívida de cerca de três milhões e duzentos mil euros

página 7

Câmara de Espinho e Parque Expo firmam contrato Requalificação da orla costeira

Tendo como objecto a prestação de serviços de definição de uma "estratégia de regeneração para a orla costeira do concelho de Espinho", incluindo a sua articulação com a zona envolvente e com a cidade, designadamente tendo presente

a intervenção de desnivelamento da linha de caminho de ferro, a Câmara Municipal e a empresa Parque Expo celebraram (na segunda-feira) um contrato para os próximos cinco meses como tempo de conclusão para o estudo proposto.

página 5



Pinto Moreira
assegura vontade
da Câmara
em "fazer"
enquanto
Marco Gastão
assume pretensão
de "mais obra"

Pavilhão
gimnodesportivo
em Silvalde
de "miragem"
a "realidade"
- promessa
nos festejos
solenes da vila

páginas 2, 3 e 4

GABIJÓIAS

Ouro e Joalharia

Marcas de Relógios
GANT GARTING ACTIVE SWATCHES
SEIKO one flik flik

POLICE GUESS RIP CURL D&G roccobarocco elite SECTO
AVIATOR CABIO POLJOY EXIT Timeforce Miro Solo

Representante exclusivo das melhores marcas
de pratas italianas

SILVER FASHION | ALBERTO LUZZI | K - BLUE
PITTI&SISI | AMARELLE | LILIAN
AUSTIN | ADAMI&MARTUCCI | DIRAFA

RUA 62, N.º 52 - 4500-363 ESPINHO
Telef. 22 732 8101

GABI Fashion

Marcas

EUGÉNIO CAMPOS FASHION
AMORE&BACI
SÓNIA ARAÚJO - By Eugénio Campos
ADAMI&MARTUCCI * DIRAFA CLUB
JUST CAVALLI
TOUS
CUSTO BARCELONA

EDIFÍCIO S. PEDRO - Rua 23, 174 r/c - Loja H
4500-142 ESPINHO - 227 320 185

GABIOURO

OURO USADO

A MESMA QUALIDADE
AO MENOR PREÇO

GRANDE VARIEDADE
DE PRATAS

DECORATIVAS ANTIGAS

EDIFÍCIO S. PEDRO - Rua 23, n.º 174 r/c - Loja J
4500-142 ESPINHO - Telef. 22 732 8215

Compramos todos os artigos em:

Ouro
Prata
Jóias



Cautelas de Penhor

Pagamos melhor e a dinheiro
Honestidade * Sigilo
Privacidade e profissionalismo
22 anos de experiência

EDIFÍCIO S. PEDRO - Rua 23, n.º 174 - Sala Y - 2.º andar
ESPINHO - Telef. 22 732 7073 - Tlm. 96 587 9872

"Pela estagnação a que o nosso concelho foi sujeito a expectativa em relação ao trabalho que esta Câmara e esta Junta de Freguesia têm pela frente é elevada. Através de uma relação de proximidade estou certo de que vamos conseguir corresponder positivamente aos anseios dos silvaldenses e, meu caro Marco Gastão, a porta do meu gabinete na Câmara Municipal continuará a estar aberta para ouvir propostas, críticas e em conjunto desenvolvermos obra na freguesia de Silvalde." – *Pinto Moreira*



"Estou consciente que há muito para fazer na freguesia de Silvalde. No entanto, em pouco mais de sete meses melhoramos significativamente os acessos à nossa praia. A praia Pau da Manobra é hoje uma referência no concelho e estou certo de que a intervenção que lá foi feita vai atrair mais turistas para Silvalde." – *Marco Gastão*

"Tal como aconteceu na Câmara Municipal de Espinho, também na Junta de Freguesia de Silvalde houve uma mudança em termos de gestão política. Porém, os interesses dos nossos munícipes e dos nossos fregueses deverão estar acima de qualquer interesse político partidário." – *Pinto Moreira*

"A palavra que deixo aqui hoje é uma palavra de esperança e de incentivo para que a Junta de Freguesia de Silvalde, em especial o presidente Marco Gastão, continue com o ritmo que tem imprimido nestes sete meses de mandato. Também com o contributo do trabalho desenvolvido em Silvalde, estou convicto de que de que vai voltar a ser bom viver no concelho de Espinho." – *Pinto Moreira*

Fotos VÍTOR LANCHÁ

Pinto Moreira assegura vontade da Câmara em "fazer" enquanto Marco Gastão assume pretensão de "mais obra"

Pavilhão gimnodesportivo em Silvalde de "miragem" a "realidade" – promessa nos festejos solenes da vila

"Quero deixar a certeza de que a Câmara Municipal de Espinho, em estreita colaboração com a Junta de Freguesia de Silvalde e demais entidades com responsabilidades na área, tudo vai fazer para que o pavilhão gimnodesportivo em Silvalde deixe de ser uma miragem e passe a ser uma realidade", anunciou Pinto Moreira na sessão solene do sétimo aniversário da elevação silvaldense a vila. Por seu turno, "apesar das evoluções já sentidas", Marco Gastão venceu a pretensão de "mais", alegando que "somos exigentes". Por isso... "Quero deixar aqui o compromisso de que vamos reivindicar junto da Câmara Municipal mais obra para Silvalde."

"Passados sete meses desde as eleições autárquicas é para mim uma honra e um orgulho poder assinalar este sétimo aniversário da elevação de Silvalde a vila na qualidade de presidente de junta. O caminho que até hoje percorremos à frente dos destinos da freguesia de Silvalde não tem sido fácil", mas "aproveito esta oportunidade para publicamente agradecer aos meus colegas de executivo a ajuda que me têm dado."

Marco Gastão encetava assim o seu primeiro discurso numa sessão solene evocativa da elevação de Silvalde a vila, aproveitando a circunstância (com pompa) para frisar que é a primeira vez que Silvalde tem na sua praia hasteada a bandeira azul. "O esforço que a Câmara Municipal e a Junta de

<p>Semanário Registado na Direcção-Geral de Comunicação Social sob o n.º 100594</p> <p>DEFESA ESPINHO</p> <p>Fundado em 27/Março/1932</p> <p>PROPRIEDADE – EMPES - Empresa de Publicidade de Espinho, Lda. Matriculada na Conservatória do Registo Comercial de Espinho sob o n.º 59, folhas 30 do livro C-1. Capital Social: 5.200,00 Euros Contribuinte: 500 095 540</p>	<p>Administração Fernando Cunha (gerente) Joaquim Vasconcelos (gerente)</p> <p>Detentores com mais de 10% do capital Solverde - Soc. de Investimentos Turísticos da Costa Verde, Lda.</p> <p>Direcção Lúcio Alberto Email - lucio.alberto@mail.telepac.pt</p>	<p>Redacção Manuel Proença – mjproenca@sapo.pt</p> <p>Colaboradores Carlos Pereira; Cristiana Gomes; Edgar Tavares; Filipe Couto (Espinho.TV); Jorge Cunha; Rita Belinha e Vítor Lancha</p> <p>Colunistas André Levi Ferreira; António Duarte Estêvão; António Regedor; Bruno Bastos; José Sarmento; Manuel Sancebas; Maria Fernanda Barroca; Napoleão Guerra; Padre Rodrigo Lynce de Faria; Paulo Geraldo; Raquel Lima; Rute Miranda e Serafim Marques.</p>	<p>Departamento de Produção António Guerra</p> <p>Secretaria de Administração e Redacção Cristina Fonseca e Fernanda Oliveira</p> <p>Serviços Administrativos e Publicidade Av.ª 8, 456 - 1.º andar - Sala R Ap. 39 - 4501-853 ESPINHO Codex Telef. 22 734 15 25 • Tlm. 936 540 320 Fax 22 731 99 11 • Email-empes@sapo.pt</p>	<p>Departamento de Redacção Av.ª 8, 456 - 1.º andar - Sala H Ap. 39 - 4501-853 ESPINHO Codex Telef. 22 734 51 93 • Tlm. 934 032 770 Fax 22 731 99 11 Email-defesadeespinho@mail.telepac.pt</p> <p>Impressão NAVEPRINTER - Indústria Gráfica do Norte, SA - E.N. 14 (km 7,05) Apartado 121 - 4471 MAIA Codex</p> <p>Tiragem média 3.700 exemplares Depósito Legal n.º 1604/83</p>	<p>Internet: www.defesadeespinho.no.sapo.pt</p> <p>Os textos (e ilustrações) de Opinião publicados nesta edição são da inteira responsabilidade dos seus autores, não vinculando, directa ou indirectamente, o cariz editorial e informativo deste jornal.</p>
--	--	---	---	---	---



Freguesia desenvolveram faz com que tenhamos um selo de qualidade e por isso vamos com toda a certeza ser mais procurados por turistas.”

E mudando de campo... “Todos sabemos que Silvalde é uma freguesia com grande dinamismo ao nível do desporto, nomeadamente no futebol popular do concelho de Espinho. Já lá vão vários anos em que as equipas de Silvalde ganham os campeonatos de futebol popular do concelho de Espinho e este ano, tal como no anterior, uma equipa de Silvalde ganhou a Taça Federação Norte.”

São feitos “que nos enchem de orgulho” e “que nos obriga a investir nas condições desportivas da freguesia”, exemplificando com “o melhoramento em redor do Campo da Seara” e revelando “o projecto que já está na Câmara Municipal de Espinho para construirmos uma bancada de apoio.”

Registando que Silvalde é “hoje” uma freguesia “mais limpa, mais dinâmica e com movimento”, Marco Gastão, sublinha que “apesar das evoluções já sentidas queremos mais”, porque “somos exigentes” e “quero deixar aqui o compromisso de que vamos reivindicar junto da Câmara Municipal mais obra para Silvalde.”

Todavia, o autarca silvaldense não descarta a noção do(s) limite(s)... “Somos conscientes e sabemos que não podemos pedir tudo e mais alguma coisa. Vamos pedir aquilo que sabemos que é possível, mas estou certo que o Dr. Pinto Moreira não nos deixará ficar mal e dentro daquilo que lhe for possível vai ajudar a nossa freguesia.”

Em suma, “estou convencido que vamos contribuir para o desenvolvimento do concelho e que vamos ter uma freguesia de Silvalde melhor.”

Reconhecendo que “no panorama concelhio a freguesia de Silvalde assume um papel preponderante quando analisamos aquilo que poderá ser o futuro e desenvolvimento do nosso concelho”, Pinto Moreira é da opinião que “Silvalde é hoje o centro do concelho no que aos equipamentos desportivos de proa diz respeito.” Considerando que “a Nave Polivalente e o Complexo de Ténis são infra-estruturas que catapultam o nome de Espinho e de Silvalde pelo país fora”, o edil nota, entretanto, que “o futuro parque da cidade ocupará uma parte significativa da freguesia assim como, o recém aprovado (pela Câmara Municipal) Estádio do Sporting Clube de Espinho se situará na freguesia de Silvalde.”

Entretanto, “durante estes sete meses de mandato” a relação entre Junta de Freguesia de Silvalde e Câmara Municipal de Espinho “tem-se pautado por um relacionamento de proximidade em que a defesa dos silvaldenses tem estado em primeiro lugar.”

Para além das mudanças em termos organizativos, “são já visíveis alguns melhoramentos que esta Junta de Freguesia e esta Câmara desenvolveram na freguesia”, como “os melhoramentos ao nível do acesso ao Campo da Seara e a intervenção na Praia Pau



Fotos VITOR LANCHÁ



Festejos (com tasquinhas) prosseguem até domingo

Padre Manuel António, Abel Gonçalves António Rocha e Juventude dos Outeiros – tributos da vila de Silvalde

Marco Gastão assumiu o acto de homenagem a Abel Gonçalves, no âmbito das comemorações do sétimo aniversário da elevação de Silvalde a vila, tendo o pároco Manuel António recebido das mãos de Pinto Moreira os símbolos da homenagem que igualmente lhe foi prestada pela Junta de Freguesia.

Na qualidade de presidente da Assembleia de Freguesia de Silvalde, Mário Cruz, fez à entrega das lembranças que simbolizaram a homenagem ao clube Juventude dos Outeiros, enquanto o presi-

dente da Assembleia Municipal de Espinho, Luís Montenegro, procedia ao acto de distinção de António Rocha.

Na presença do vereador Quirino de Jesus, de vogais da Assembleia Municipal e da Assembleia de Freguesia, assim como de membros do executivo da Junta de Freguesia de Silvalde e de todos os presidentes das restantes juntas do concelho, para além de representantes das colectividades silvaldenses e diversas entidades, foram prestadas, na noite de sábado, quatro homenagens,

com quadrantes distintos.

Por um lado, o padre Manuel António, por mais de quatro décadas de actividade (religiosa e acção/solidariedade social) na Paróquia de Silvalde em meio século de sacerdócio.

Por outro, Abel Gonçalves, presidente da Junta de Freguesia ao longo décadas e que no momento da homenagem não conteve a emoção e agradeceu “a tolerância e a compreensão da minha esposa ao longo da minha actividade autárquica”, partilhando ainda a distinção com “o saudoso presi-

dente da Junta da Freguesia, Fabiano, um homem que muito trabalhou para Silvalde.”

Pela conquista da taça inter-concelhia de futebol popular, o clube Juventude dos Outeiros foi também alvo de distinção.

E em reconhecimento dos seus préstimos em prol da cultura silvaldense, oportunidade ainda para a homenagem a António Rocha, antigo presidente da Banda Musical de Silvalde.

Entretanto, decorrem as tasquinhas, que já foram animadas pelo duo Mariarte e Mariarte e um concurso de karaoke, seguindo-se hoje a “noite da criança” e torneios de futebol de rua, pinturas faciais, insufláveis e palhaços.

Os festejos do sétimo aniversário da elevação de Silvalde a vila prosseguem também amanhã à noite com desfile de marchas populares e actuação da Banda Musical de Silvalde. No sábado, o Rancho Folclórico de Silvalde e o artista espinhense Paulo Sérgio, e no domingo, no encerramento das tasquinhas, o grupo musical Feedback.

Acresce referir que Maria Adelaide e José António deram voz ao fado (com Alfredo Soares à guitarra e Gracindo Costa à viola) na sessão solene do sétimo aniversário da promoção de Silvalde a vila.

Lúcio Alberto



da Manobra são exemplos palpáveis.”

E corroborando das palavras de Marco Gastão – “Silvalde merece mais e melhor” –, Pinto Moreira aproveitaria o ensejo para revelar que na segunda-feira a Câmara Municipal de Espinho assinaria um protocolo de cooperação com a empresa Parque Expo, “uma empresa que dispensa apresentações no que diz respeito a requalificações urbanas, nomeadamente em frentes marítimas.”

E na noite de sábado, no salão de eventos da autarquia silvaldense, ainda soaram as alegações de Pinto Moreira nesta matéria:

“Não faz mais sentido termos em Espinho e também em Silvalde uma frente marítima dotada ao abandono. Não faz mais sentido termos na freguesia de Silvalde os nossos pescadores sem as mínimas condições para exercerem a sua actividade. Aqueles que da venda do peixe dependem não podem continuar a fazê-lo nas condições que hoje têm. É preciso uma ruptura com o passado e estamos convictos de que esta parceria estratégica com a Parque Expo vai devolver a frente marítima aos espinhenses e dota-la de todas as condições para que possamos afirmar Espinho como uma estância balnear mas também que nos permita preservar as nossas tradições, nomeadamente a arte xávega.”

E ainda enquadrado com a vertente balnear... “Não posso deixar de lembrar o esforço que a Câmara Municipal de Espinho levou a cabo para que tivéssemos a bandeira azul içada na Praia de Silvalde. Ao contrário do que era delineado esta Câmara Municipal quis dar um selo de qualidade às suas praias e empenhou-se na criação das condições necessárias para a obtenção deste título que orgulhosamente exibimos.”

Segundo o presidente da edilidade, “muito há para fazer” e “muito há que queremos fazer!”

Por exemplo...

“Como é do conhecimento público a Câmara Municipal de Espinho conseguiu desenvolver os projectos para a construção de cinco novos centros escolares. A freguesia de Silvalde terá a breve trecho condições condignas para os jovens terem acesso a um pro-

“Ao contrário do que algumas vozes apregoam a Junta de Freguesia de Silvalde não tem olhos apenas para a praia Pau da Manobra. Também na zona onde é desenvolvida a arte xávega a Junta de Freguesia de Silvalde interveio. Não se podem esquecer que logo no primeiro mês de mandato limpamos a praia e demos melhores condições aos nossos pescadores. Sei que não são as condições ideais, mas o presidente da Câmara Municipal de Espinho está a trabalhar sobre o assunto e estou certo que dentro em breve teremos os novos e futuros apoios de pesca no terreno.” – Marco Gastão

cesso educativo que seja capaz de os preparar melhor para os desafios futuros, quer a nível pessoal quer a nível profissional.”

No que concerne às acessibilidades, “estamos a estudar as melhores condições, técnicas e financeiras para colmatarmos as atrocidades feitas em Silvalde no mandato anterior.”

Não obstante o momento económico-financeiro não ser propício a grandes desideratos, “essas dificuldades reais e sentidas no dia-a-dia não podem ser sinónimo de estagnação ou de inércia.”

E assim, à laia de introdução, Pinto Moreira focou uma obra acalentada no passado e preconizada no presente (com pressuposto futuro).

“Há muito, ainda eu estava longe das lides políticas, que ouvi publicamente e também em privado a promessa de construção de um pavilhão gimnodesportivo para a freguesia de Silvalde. Como todos sabem a anterior Câmara Municipal optou pela construção do pavilhão gimnodesportivo na vila de Anta. Apesar de construído e inaugurado foi esta câmara que encetou esforços e ultimou as necessidades para o abrir à população e respectivas colectividades. Pelo dinamismo desportivo que Silvalde apresenta é da mais elementar justiça que nasça também aqui um equipamento daquela natureza.”

Lúcio Alberto



Assembleia de Freguesia de Espinho com o mais jovem (18 anos) vogal aprova alteração orçamental da Junta

“Bugas & Tartarugas” – colónia de férias

“Atenta à necessidade da população e com a constante preocupação em disponibilizar acções, serviços e equipamentos”, a Junta de Freguesia concebe a colónia de férias “Bugas & Tartarugas” para crianças e com idades entre os 4 e os 12 anos, com actividades – piscina, praia, cinema, visitas pedagógicas, ateliers de arte-

sanato, jardinagem, culinária, reciclagem, pintura, dança e teatro, informática, dinâmicas de grupo, desporto, prevenção rodoviária, pedal karts, de segunda a sexta-feira, das 8h30 às 18.30 horas.

Este serviço (com preços de 150 euros/quatro semanas, 120 euros/três semanas, 90 euros/duas sema-

nas, 50 euros/uma semana e 12 euros/um dia) “visa promover a conciliação da vida profissional com a vida familiar e pessoal dos pais e adultos com responsabilidades parentais, nomeadamente nas férias escolares dos seus educandos.”

Entretanto, Rui Torres alegou as razões e circunstâncias da proposta de revisão orçamental para o ano em curso, atendendo a receitas e despesas não previstas ou apenas expectáveis aquando da deliberação e aprovação do orçamento em exercício, enquanto justificava o conteúdo da informação escrita inerente ao desempenho e representatividade no âmbito da presidência da Junta de Freguesia. Liliana Ferreira e José Fonseca, vogais do PS, corporizaram, com intervenções, a oposição na sessão da Assembleia de Freguesia presidida por Azevedo Brandão, ocorrida entre as 18 e as 19.15 horas de sábado.

Rui Torres fez ainda questão de registar três estreias de vogais (suplentes), um deles com 18 anos, que através do jornal **Defesa de Espinho** deixou a seguinte mensagem: “Jovens, chegou a nossa hora!”

Logo após a sua participação na reunião de sábado, Alberto Ricardo de Oliveira Sousa, da JSD, demonstrou ao jornal **Defesa de Espinho** o seu agrado por ter escutado publicamente do presidente da Junta que fizera “história” por ser “o mais jovem vogal de algum órgão autárquico do concelho de Espinho eleito pelo PPD-PSD e também o mais jovem de sempre a ser vogal da Assembleia de Freguesia de Espinho.”

Em síntese, Alberto Sousa tece o seu comentário (de estreia):

“Apesar de ter agradecido este elogio e ter ficado extremamente satisfeito, este elogio trouxe-me, por outro lado, alguma tristeza no meu interior, porque só agora um jovem da minha idade chegou a uma Assembleia de Freguesia como a de Espinho. Fico extremamente desanimado e angustiado por ver que sou o primeiro... Só agora, 36 anos depois do 25 Abril, um jovem social-democrata no começo da vida cívica chega a uma Assembleia de no concelho de Espinho... Sinto que fiz história, mas esta história já devia ter começado há muito tempo. Como dizia uma figura ilustre da nossa praça, basta de inércia, jovens temos de mostrar aos mais velhos que os jovens querem ajudar na vida política do nosso concelho, dinamizando a nossa cidade, dando opiniões, intervindo... Vamos conseguir? Eu digo claramente que sim, como dizia o grande poeta português Fernando Pessoa – Tudo vale a pena, se a alma não é pequena.”

Lúcio Alberto

GRUPO LOJAS ROMEU VITÓ

Oculista Vitó

70 ANOS AO SERVIÇO DA ÓPTICA

LOJA 1 - ESPINHO - Rua 19, n.º 242 • Tel. 227343056 • Fax 227319644

LOJA 2 - ALBERGARIA-A-VELHA - Rua 25 de Abril (junto às piscinas)

Tel. / Fax 234 52 52 32



GRUPO LOJAS ROMEU VITÓ

Casinha do Campo
DECORAÇÃO E UTILIDADES

Rua 19, n.º 230 - 4500-255 ESPINHO • Tlm. 91 384 8821

**Competência
Honestidade
Bom Gosto**

Câmara de Espinho e Parque Expo firmam contrato Requalificação da orla costeira



Tendo como objecto a prestação de serviços de definição de uma "estratégia de regeneração para a orla costeira do concelho de Espinho", incluindo a sua articulação com a zona envolvente e com a cidade, designadamente tendo presente a intervenção de desnivelamento da linha de caminho de ferro ("já efectuada"), a Câmara Municipal e a empresa Parque Expo celebraram em cerimónia pública na manhã de segunda-feira, no auditório do Fórum de Arte e Cultura de Espinho, um contrato para os próximos cinco meses como tempo de conclusão para o estudo proposto.

A Câmara Municipal e a empresa Parque Expo rubricaram um contrato de prestação de serviços para a realização de um estudo de intervenção na orla costeira do concelho – "um momento decisivo para o desenvolvimento e afirmação do concelho de Espinho", nas palavras de Pinto Moreira.

Observando que "com as condições naturais que o concelho nos oferece não era mais possível sermos deparados com a imagem que actualmente mostramos a quem aqui vive ou a quem nos visita", o presidente da Câmara Municipal realçou a necessidade de "uma orla costeira adaptada à realidade do Plano de Ordenamento da Orla Costeira e que seja capaz de fugir às atrocidades cometidas no passado."

Vicente Pinto (vice-presidente da Câmara), Quirino de Jesus (vereador), Américo Castro (presidente da Junta de Freguesia de Paramos) e representantes dos restantes órgãos autárquicos do concelho, entre outras presenças, testemunharam o protocolo subscrito pelo edil espinhense e o presidente do Conselho de Administração da Parque Expo, Rolando Borges Martins.

"É a garantia de que teremos num futuro próximo um projecto e uma obra de inegável qualidade e funcionalidade no sentido de afirmarmos o concelho de Espinho como um verdadeiro destino turístico e uma verdadeira estância balnear. Temos que ser frontais e humildes ao ponto de afirmarmos que as coisas não estão bem e encontram-se bem longe daquilo que pretendemos para o nosso concelho. Precisamos de repensar o caminho que queremos trilhar quando falamos na nossa frente de mar, na nossa orla costeira e quais as áreas e locais onde neste capítulo temos que investir."

Assim perspectivou Pinto Moreira, assumindo que "não temos pejo nenhum em assumir que precisamos de ajuda", na expectativa de que "essa ajuda que procuramos no mercado estamos convictos que a encontramos na empresa Parque Expo."

Considerando que Considerando que a Parque Expo

"dispensa apresentações quando falamos de revitalizar frentes marítimas ou de requalificações urbanas",



Pinto Moreira acentua que "é uma empresa que nos oferece condições para desenvolvermos um trabalho sério e que seja capaz de interpretar e colmatar aqueles são os anseios da população mas também nos garante a execução do projecto político que projectamos para a frente marítima do concelho de Espinho."

Por um lado, "é preciso travar o quanto antes a proliferação de construções ad-doc." Por outro, "o desafio que lançamos à Parque Expo visa essencialmente o planeamento de um projecto que reordene este bem precioso que temos no nosso concelho, que é a nossa orla costeira."

O acto do compromisso protocolar foi antecedido de um documentário audiovisual sobre a Parque Expo, desde a exposição mundial que projectou

a imagem de Portugal e proporcionou uma nova face oriental à cidade de Lisboa, revitalizando urbanística, paisagística e ambientalmente uma zona degradada e obsoleta. Oportunidade também para conferir outras obras em regiões do país, desde o sul, ao interior, a Viana do Castelo, Matosinhos e Gaia... pautando-se a orientação da Parque Expo pela preservação daquilo que são as condições naturais dos lugares onde intervém.

Nessa conformidade, Pinto Moreira reiterou palavras de há algum tempo e (eleitoralmente) mais recentes:

"A zona protegida da lagoa de Paramos, que ao longo das últimas duas décadas sofreu avanços e recuos assume-se para nós como um dos locais onde pretendemos intervir. Não

podemos desperdiçar, como tem sido feito, um espaço tão nobre como aquele. É um local com potencialidades naturais únicas na Europa e está localizada no concelho de Espinho! A nossa frente marítima na freguesia de Silvalde não pode continuar a ser apelidada de fim do mundo!"

Entretanto, "com as demolições que operamos num passado muito recente demos o primeiro passo para que alguém com créditos na matéria pense numa solução aprazível e funcional para toda aquela frente", mas "não podemos continuar a ver o definir de uma arte tão nobre como é a arte xávega."

Paramos, Silvalde e não só...

"Também na freguesia de Espinho precisamos de um novo rumo. Não podemos mais estar de costas volta-

das para as entidades que superintendem na área da orla costeira.

Um projecto de revitalização global do concelho que não se cinge à vontade camarária...

"A Administração Hidrográfica do Norte e a CCDR-N têm que ser nossas parceiras e por isso temos vindo a realizar diversas reuniões de trabalho, de forma que todos os requisitos legais sejam cumpridos e os nossos projectos estejam de acordo com aquilo que são as directrizes do Governo Central. Porém, não deixamos de demonstrar a essas entidades aquilo que são as nossas ideias e os nossos projectos. Dentro de um diálogo profícuo, estou convicto de que vamos conseguir implementar o que temos projectado."

Lúcio Alberto

Assaltos a habitações e café "visitado" mais que uma vez

Ladrões de cobre no cemitério de Anta

Mais uma vez, o cemitério de Anta foi assaltado, com os larâpios seduzidos pelo cobre da estrutura superior da capela (aberta) mortuária na parte nova do recinto.

Recentemente, o jornal **Defesa de Espinho** dera eco de uma série de assaltos em pouco tempo no mesmo local e também pelo motivo do cobre.

Agora, mais quatro assaltos em

pouco menos de um mês causam mais prejuízo e indignam os familiares e amigos de quem jaz no cemitério.

Por isso, e igualmente indignado, o presidente da Junta de Freguesia manifestou ao jornal **Defesa de Espinho** a sua "preocupação" com a conjuntura de assaltos ao cemitério.

Napoleão Guerra está também "desapontado com o facto de ainda não ter surtido efeito a investigação policial" e lamenta a ocorrência de "uma vaga de assaltos sem fim..."

Motivados pelo cobre, também recentemente multiplicaram-se os assaltos às estruturas de iluminação na via pública em Silvalde e Paramos e ainda extramuros ao concelho, concretamente em Grijó.

Entretanto, um café em frente ao cemitério de Anta já foi assaltado mais que uma vez, enquanto no pretérito fim-de-semana ocorreram vários assaltos a residências, incluindo (na tarde de sábado) um apartamento do Parque Luso.

Lúcio Alberto



Apreendida réplica de arma de fogo

Detido suspeito de furto em estabelecimentos comerciais

Um homem de 27 anos, desempregado, foi detido por elementos da Esquadra de Investigação Criminal da Divisão Policial de Espinho, por suspeita de furto em estabelecimentos comerciais.

Os agentes da Polícia de Segurança Pública acabaram por efectuar uma busca domiciliária ao suspeito, com base em diligências num processo de investigação, recuperando vários artigos supostamente furtados em estabelecimentos comerciais (sete telemóveis, 99 maços de tabaco, 75 cai-

xas de mortalhas, 58 pilhas, uma máquina fotográfica, 10 malas de senhora e vários isqueiros). A Polícia apreendeu outros objectos, por suspeita de terem sido utilizados na prática de ilícitos (uma réplica de arma de fogo, uma peruca, cinco luvas e um saco com diversas ferramentas).

Entretanto, o detido foi presente ao Tribunal Judicial de Espinho, tendo-lhe sido aplicada a medida de coacção de apresentações semanais.

Manuel Proença

A revelação de Américo Castro na Assembleia de Freguesia de Paramos

"Uma das escolas irá encerrar: ou Corredoura ou Monte"

O presidente da Junta de Freguesia de Paramos, Américo Castro, garantiu, na Assembleia de Freguesia, que uma das escolas do ensino básico da freguesia "irá encerrar no próximo ano lectivo". Segundo Américo Castro, uma dessas escolas poderá ser "ou a da Corredoura ou a do Monte" e que as "escolas da Lomba e da Bouça irão manter-se abertas". Américo Castro respondeu a esta questão que foi levantada pela segunda secretária da Assembleia de Freguesia, a Independente, Paula Colaço.

A Assembleia de Freguesia de Paramos aprovou, entretanto, por unanimidade, um voto de louvor, proposto pelo presidente daquele órgão autárquico, Joaquim Meneses, ao paramense Filipe Pinhal Santos, pelo seu "acto heróico" no salvamento de uma idosa no mar de Espinho. Aliás, aquela Assembleia de Freguesia aprovou, também, dois votos de pesar – um pelo falecimento da mãe do vogal, Jorge Sá e um outro pelo falecimento do ex-funcionário daquela Junta de

Freguesia, José Domingues da Costa. Foi aprovado, também, por unanimidade, o protocolo entre a Câmara Municipal de Espinho e a Junta de Freguesia de Paramos em matéria de publicidade fixa permanente.

De resto, tratou-se de uma assembleia que andou em torno da discussão de alguns problemas da freguesia e da informação escrita do presidente da Junta. No entanto, grande parte do tempo foi tomado por um 'velho assunto', da assembleia anterior, relacionado com o Centro Social de Paramos. Aqui, o vogal Jorge Sá foi o mais interventivo, criticando, novamente, "a postura da Direcção" daquela instituição. Reconhecendo que usou "algumas palavras e termos menos próprios", o vogal dos Independentes afirmou que "mantenho o sentido daquilo que pretendi dizer na altura".

Jorge Sá teceu duras críticas à forma como o assunto foi tratado, nomeadamente ao facto de "alguém ter ligado para os jornais a dizer que na Assembleia de Paramos vai estourar uma bomba". E disse Jorge Sá que "dois dos jornais que não estão aqui hoje vieram", correndo a esse apelo. "Houve um, o jornal **Defesa de Espinho** que está sempre presente nas nossas assembleias, que não veio. É um jornal sério. É o meu jornal".

A uma pergunta por parte de uma das vogais dos Independentes que pretendia saber porque razão o

presidente da Assembleia de Freguesia de Paramos não estava presente nas realizações do Centro Social de Paramos, Joaquim Meneses respondeu:

"Só estou onde sou convidado. Tinha um convite como sócio, mas como este órgão (Assembleia de Freguesia) não foi convidado, entendi por bem não ir lá. Da mesma forma que convidaram o senhor presidente da Câmara e o presidente da Junta de Paramos, poderiam ter convidado o presidente da Assembleia de Freguesia".

Entre outros assuntos discutidos, salienta-se, entretanto, o levado pelo vogal Jorge Sá que disse-se "surpreendido com o facto de terem escolhido um comerciante de Vila Nova de Gaia para a Feira do Livro que se encontra aberta na Alameda 8, em Espinho", e que pôde constatar numa das suas caminhadas pela cidade. "Não entendo porque razão não se fez uma feira do livro com os comerciantes do concelho de Espinho?!"

O presidente da Assembleia de Freguesia, Joaquim Meneses, uma vez que ele próprio tem uma livraria, aproveitou para revelar que "desde que está aberta essa 'feira do livro', não temos vendido um único livro. Pela primeira vez, acho que vou poder tirar uma semana de férias, já que o prejuízo tem sido muito grande".

Manuel Proença

...com legenda!

Aí está o Verão! As temperaturas sobem e as praias do concelho enchem de banhistas, uns mais recatados na areia e outros mais refrescados no mar...



Foto CARLOS PEREIRA

Clínica Dentária de Espinho
Prof. Doutor Casimiro de Andrade

Rua 22 (Junto à Câmara)
Telef. 22 734 4909 / 96 804 2300 / 91 900 2700

Clínica Médico-Dentária
Rosa Neves, Lda.

Rua 29, n.º 696 (entre as ruas 26 e 24)

Marçações pelos telef.: 22 734 01 16 e 91 496 13 67

MÉDICOS
DENTISTAS
JORGE FERREIRA
BRUNO MORRIS

SAMS QUADROS
SAMS * CGD
ADVANCE CARE * MÉDIS

Edifício S. Pedro
Sala W
Rua 23, n.º 174
Telef. 22 734 86 93

Construção da Escola Domingos Capela

Estado reclama dívida de cerca de três milhões e duzentos mil euros

"Já recorreremos da sentença, mas esta situação pode liquidar o município em termos financeiros", alertou Pinto Moreira na Assembleia Municipal, quando na noite de sexta-feira revelava uma sentença judicial por reclamação do Ministério da Educação de uma alegada dívida de cerca de três milhões e duzentos mil euros resultante do processo de construção da Escola Domingos Capela.

Equacionando o agravamento da (in)capacidade financeira camarária caso o recurso à sentença do Supremo Tribunal não surta efeito, Pinto Moreira augura que poderá estar em causa revitalização do parque escolar do concelho, cuja construção já foi delineada.

Por seu turno, Gabriela Cierco, do PS, recordou ao presidente da Câmara que este processo "já era do conhecimento de todos os vereadores anteriores", considerando que "não há nada de dramático", observando que "houve uma acção judicial que a Câmara perdeu."

Por seu turno, Jorge Carvalho, da CDU, constatou que o município "não tem qualquer hipótese", face aos requisitos do protocolo "que a anterior Câmara assinou."

Os mesmos vogais da Assembleia Municipal questionaram o presidente da Câmara sobre os custos e o agendamento do programa de veraneio na Alameda 8, sendo então divulgado o valor de cerca de 350 mil euros, "inferior à rentabilidade que está a ser gerada."

Por outro lado, António Regedor, do Bloco de Esquerda, voltou a questionar em sede da Assembleia Municipal o edil relati-

vamente à obra no edifício da antiga "Móveis Reis", tendo, após alguma picardia verbal, resultado na divulgação de um embargo camarário.

A informação escrita e as considerações verbais anexadas e as respostas às interpelações da oposição com assento na Assembleia Municipal resultaram, entretanto, num extremar de opiniões e posições entre Pinto Moreira e Luís Neto, tendo o vogal socialista registado um discurso acutilante do presidente do executivo camarário em exercício relativamente ao seu antecessor.

Lúcio Alberto

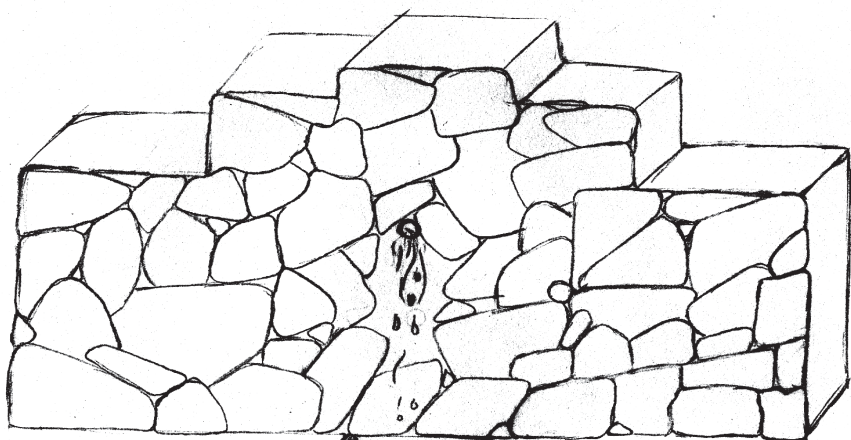

A recomendação de Jorge Carvalho, vogal da CDU na Assembleia Municipal, visando o reforço da análise e da informação da qualidade da água das fontes do concelho foi rejeitada com o fundamento camarário de que tal já se processa...



Cartoon CRISTIANA GOMES



Foto CRISTIANA GOMES

Já estão a ser encetadas as obras da área libertada pelo enterramento da linha férrea na zona entre o Rio Largo e a Rua 15, perspectivando uma intervenção visando o estacionamento e outras necessidades pontuais no centro urbano

Julho em festa na Alameda 8 – "Espinho_Verão 2010"

A Câmara Municipal de Espinho preparou um programa de diversão intitulado "Espinho_Verão 2010", para o mês de Julho, na Alameda 8 e que terá o seu pontapé-de-saída amanhã.

Assim, o palco da Alameda 8 irá contar com a actuação de diversos grupos musicais e de diversas iniciativas, algumas ligadas a colectividades espinhenses.

Eis o programa:

Brisa do Mar (sexta-feira), Tekos (domingo), Banda União Musical Paramense (dia 14), Alma Nua (dia 16), Noite FreeSound (dia 18), Grupo Musical SOS (dia 20), Tuna Musical de Anta (dia 21), Música com Arte (dia 22), Em Dueto Consigo Próprio (dia 23), Festival Internacional de Folclore (dia 24), Noite FreeSound (dia 25), Dj Sattaman (dia 30), One Love Family (dia 30), Roulote Rockers (dia 31) e Mind da Gap (dia 31).

"Jovem viajante" ... "a caminho de S. Pedro do Sul"

"A Caminho de S. Pedro do Sul" é o destino que o programa "Jovem Viajante", um programa de férias da Câmara Municipal de Espinho (Divisão de Apoio à Juventude), vai realizar este ano. A iniciativa, destinada a jovens residentes no concelho de Espinho, com idades entre os 12 e os 17 anos, irá decorrer de 19 a 25 de Julho e de 16 a 22 de Agosto.

O programa inclui visitas culturais, percursos pedestres, desportos radicais, etc..

As inscrições estão abertas até ao próximo

domingo, no Posto Municipal de Turismo, no edifício da Junta de Freguesia de Espinho, quinta e sexta-feira entre as 9 e as 18 horas e no sábado e domingo das 9.30 às 12.30 horas e das 14 horas às 17.30 horas.

O "Jovem Viajante" tem como objectivo "auxiliar os encarregados de educação a ocupar os tempos livres dos jovens de uma forma saudável, através da prática de actividades lúdico-formativas que contribuam para o enriquecimento cultural e pessoal dos jovens".

Acesso ao Ensino Superior Para Maiores de 23 Anos

LICENCIATURAS:
**COMUNICAÇÃO EMPRESARIAL
CONTABILIDADE
GESTÃO HOTELEIRA**

PROVAS ESPECIAIS DE INGRESSO

Inscrições – 2.ª chamada: 7 de Junho a 16 de Julho

Horário: 16:30 às 21:00 horas

Instituto Superior de Espinho

Sociedade Promotora de Estabelecimentos de Ensino, Lda.
Rua 36, n.º 297 – Apartado 443 – 4501-868 Espinho
Telf: 22 732 26 24 * Fax: 22 733 10 85
E-mail: isesp@isesp.pt * www.isesp.pt



indoor karting espinho

indoor karting
de
espinho

Empreendimento composto por:

Kartódromo (indoor), Discoteca, Café / Bar, Restaurante
área 3.700 m2, 300 lugares de estacionamento

CEDE-SE EXPLORAÇÃO
(total ou parcial)

Infraestrutura excelentemente equipada, localizada em região de boa densidade populacional e elevado potencial turístico.

Zona Industrial de Espinho – Contacto 915761724

Comemoração dos vinte anos

Fotos RITA BELINHA



No sábado à noite, a ESPE – Escola Profissional de Espinho comemorou os vinte anos da instituição num jantar no Centro Luso Venezuelano. Estiveram reunidas muitas pessoas importantes para a história da escola e o director, Valdemar Martins, em entrevista ao jornal *Defesa de Espinho*, mostrou-se bastante satisfeito pelo passado da escola e pelos projectos que se avizinham.

"A ESPE é das entidades privadas mais empregadoras do concelho e é bom que Espinho saiba disso"



Foram cerca de cem aqueles que foram comemorar o aniversário da ESPE num jantar que contou com a presença não só de alunos (e ex-alunos) como de professores e do executivo da escola.

Antes de todos se acomodarem nas suas respectivas mesas, houve tempo para reencontros saudosistas entre antigos alunos e professores. Foram revividos momentos nos quais os intervenientes do primeiro ano da ESPE eram as personagens principais.

A escola conta actualmente com quinhentos alunos de cursos muito abrangentes (de nível secundário e de nível básico, de unidades de formação de curta duração e de especialização).

Vicente Pinto, vice-presidente da Câmara Municipal de Espinho e vereador da educação, não faltou à festa e considerou que a ESPE surgiu "numa altura em que o ensino público abandonou um pouco a tendência mais profissional do ensino uma vez que a iniciativa privada em boa hora deu uma oportunidade que veio a resultar".

Questionado sobre que paralelismo se pode encontrar entre o ensino público e o privado, o vereador registou "com agrado que o ensino público, apesar de sua enorme qualidade, está também a seguir os exemplos e os passos que a ESPE já há muito tempo segue e por esse motivo está de parabéns por ter tido essa visão, por ter estado à frente no seu tempo".

Por ser muito difícil concorrer contra as escolas públicas, "qualquer instituição privada que consiga sobreviver num momento como este tem seguramente de ter uma excelente gestão, excelentes métodos de ensino e um excelente corpo docente".

Este ano a escola profissional está a fazer uma aposta no curso de Organização de Eventos e, na opinião de Vicente Pinto "essa formação irá ter um grande sucesso".

Uma das pessoas mais satisfeitas pela festa dos vinte anos era Valdemar Martins, o director da escola, que se mostrou muito contente por ter "uma família de pessoas amigas reunidas que ajudaram a erguer projecto da escola que é muito querido por todos".

A ESPE tem vindo a sofrer ino-

vações e tem cada vez mais cursos e áreas e com a criação do curso de Organização de Eventos, Valdemar Martins considera que, cada vez mais, o principal objectivo da escola é servir Espinho "para fomentar a empregabilidade na região porque a cidade é turística, necessita de pessoal especializado na área de hotelaria, turismo, organização de eventos e até nas áreas do marketing, da publicidade e das relações públicas".

O director sabe que a sua escola "é muito conceituada em Espinho, em Portugal e no estrangeiro" e por isso, é muitas vezes convidada para dar testemunho dos seus projectos noutras escolas e noutros domínios.

Em termos futuros, a ESPE quer ligar-se ainda mais ao sector empresarial e, em primeira mão, Valdemar Martins contou ao jornal *Defesa de Espinho* que "o próximo projecto vai ser o de dotar a escola de novas instalações, precisamente para entrar em domínios importantes também para a sociedade, como é o caso da área das energias renováveis". A ideia principal para as novas instalações é a da criação de clusters de formação: "O externato Oliveira Martins, que está quase a completar quarenta anos, foi a entidade que deu vida à Escola Profissional de Espinho e já ali foi criado um cluster de estética. Por isso, estamos apostados em criar nas actuais instalações outros clusters para tornar mais abrangente a nossa cobertura social".

Mesmo com as novas instalações, a ESPE não vai desactivar as actuais mas sim reconverte-las noutros clusters em paralelo com a formação complementar.

Em relação ao apoio que a Câmara Municipal de Espinho presta à escola, Valdemar contou que o executivo camarário "disponibiliza imenso apoio logístico e tem dado provas que acompanha o projecto da ESPE e que o acarinha". Mas, na sua opinião, "outra coisa não era de se esperar porque esta escola oferece muitas mais-valias ao concelho".

Por fim, o director da ESPE lembrou que a instituição que dirige é "das entidades privadas mais empregadoras do concelho e é bom que Espinho saiba disso".

Rita Belinha



Manuel Sancebas ofereceu ao Orfeão de Espinho a sua mais recente obra (com letra e música) "Minha Cidade, Meu Céu", encerrando assim e apoteose o concerto alusivo ao fecho do ano coral do "seu" Orfeão de Espinho que na noite de sábado teve honras de lotação esgotada no auditório da Junta de Freguesia de Espinho.

Fotos VÍTOR LANCHIA

Festival Internacional de Música de Espinho – Festival Júnior acolhe miúdos e graúdos no AdE ao domingo de manhã

Depois de "Mi-Ré Miro", direcção musical de Etienne Lamaison e cénica de Silvain Peker, na manhã de domingo, no Auditório de Espinho, o Festival Júnior que integra o Festival Internacional de Música de Espinho prossegue às 11.30 do próximo domingo com "Igudesman & Joo" (violino e piano) e "A Antes..." Quadros desarticulam-se, cores aparecem, sons misturam-se com formas, animais, ritmos e pontos. Uma linguagem nasce: simples e rica. Novas sensações emergem ao contacto de sons de proximidade e de cores vivas. Quatro clarinetes e uma voz caminham no meio das formas e das cores do pintor Joan Miró."

Agora (já com lotação esgotada)... "Aleksey Igudesman e Richard Hyung-ki Joo trazem ao Festival Júnior uma versão reduzida do espectáculo 'A Little Nightmare Music', que apresentam integralmente no dia anterior. De uma forma humorística e ao mesmo tempo de grande exigência técnico-artística, a música será responsável por uma nova experiência para o público mais jovem."

Entretanto, depois do memorável concerto da German Brass na edição de 2008, o FIME tinha agendado para a noite de ontem (à hora do fecho desta edição) o London Brass, considerado como um dos mais importantes grupos de metais do mundo, conhecido pela espectacularidade das transcrições que apresenta, pela transversalidade de repertório que aborda e, claro está, pela excelência das suas interpretações.

Os London Brass formaram-se em 1986, com o propósito de promover o virtuosismo e a sonoridade da música de câmara para sopros. Muitos dos membros fundadores tinham já experiência significativa neste campo de actuação pelo trabalho com Philip Jones BE e por isso o ensemble evoluiu muito rapidamente, dando concertos ou produzindo gravações revolucionárias.

O ensemble trabalha em várias formações. É maioritariamente conhecido pelo mundo como um tenteto, mas na verdade o quinteto foi a formação com a qual Philip Jones começou o seu grupo revolucionário.

London Brass tem vindo a fortalecer-se cada vez mais, e ao longo das últimas duas décadas produziram gravações e deram concertos com repertório que vai desde o compositor veneziano do século XVI Giovanni Gabrieli até Freddie Mercury e Sir Harrison Birtwhistle. As suas apresentações ao vivo são igualmente variadas e incluem locais como o Lincoln Centre em Nova Iorque, numa metalurgia na Noruega e até à sombra de uma árvore nas dolomites italianas.

No Reino Unido, os London Brass actuaram recentemente nos BBC Proms, no Bath International Music Festival e também tiveram cobertura televisiva por todo o mundo na Catedral de S. Paulo, durante a celebração do Jubileu da Rainha Elizabeth II em 2002. Este ano viajam até Portugal e Alemanha e em Agosto regressam aos BBC Proms no Royal Albert Hall onde actuaram na BBC Commission e a estreia mundial de "Wilful Chant", de Stephen Montague.

O mais recente CD dos London Brass, Surprise, tornou-se num dos álbuns com maior sucesso de vendas do grupo.

Lúcio Alberto

No concerto de encerramento do ano coral

"Minha Cidade, Meu Céu" de Manuel Sancebas para o Orfeão de Espinho



Guilhermino Pedro arregalou o olhar e simbolizou um abraço a todos aqueles que se associaram ao concerto de encerramento do ano coral. Entusiasmado e motivado, o presidente do Orfeão de Espinho apela, contudo, à continuidade deste reaproximar da comunidade à recreativa e cultural colectividade a cerca de meio ano de assinalar o seu centenário.

A revitalização do Orfeão de Espinho é patente e na noite de sábado ficou demonstrada, com o testemunho de muitos membros, associados e admiradores, desde a vereadora da cultura, Manuela Aguiar, ao mais simples cidadão espinhense, passando por Azevedo Brandão, na qualidade de presidente da Assembleia de Freguesia de Espinho e de orfeonista encarregado de perpetuar em livro a

história de cem anos, a par das presenças de Graça Guedes, anterior presidente da Assembleia Municipal, e, entre outras representações culturais, sociais e desportivas, o Clube de Ténis de Espinho.

A Escola de Bailado Giselle e o GASE/69 – Grupo Académico de Serenatas de Espinho também abrilhantaram a sessão do coral do Orfeão de Espinho, que no seu

reportório "ofereceu" à rendida (e empolgada) assistência o "Desafio", a "Nossa Senhora do Mar", o "Fado de Espinho" e a "Vareira", assim como outras interpretações na abertura do espectáculo.

E, no fim, "Minha Cidade, Meu Céu", do (também) orfeonista Manuel Sancebas.

Alunos da Escola Manuel Laranjeira em França

Visitas culturais inesquecíveis



Já está em França, desde domingo passado, o grupo de alunos e professores da Escola Secundária Dr. Manuel Laranjeira. Durante uma semana estes espinhenses vão descobrir o Futuroscope, a cidade de Amboise, o castelo de Chambord, Paris e a Eurodisney.

À hora de fecho do jornal, alunos e professores tinham já visitado o fantástico Parque da Imagem em Poitiers – Futuroscope – onde vibra-

ram com sessões fantásticas em 3D e 4D, tomaram consciência da necessidade urgente de preservação do meio ambiente, através de projecções em ecrãs de dimensões de dois cortes de ténis, mergulhando no mundo submarino e partindo à conquista dos céus, observando a terra desde a sua criação. Compreenderam, com algum 'choque', a importância dos seus actos.

À noite, num ambiente mágico, de

água, sons, imagens e música, ficaram deslumbrados com a beleza do espectáculo proposto pelo Futuroscope.

Na terça-feira passearam por Amboise onde viveu, morreu e está sepultado Leonardo Da Vinci, tendo a oportunidade de conhecer Le Clos Lucé, a casa do grande artista renascentista. Seguiram depois para Chambord, onde ficaram impressionados com a imponência e grandeza

do castelo mandado construir por Francisco I. Os alunos ouviam com interesse e pediam informações à guia que também os acompanha nesta visita.

Em final de tarde, os alunos da Escola Secundária Dr. Manuel Laranjeira chegaram a Paris e, após o jantar na Residência Universitária Internacional, descobriram a riqueza patrimonial e arquitectónica da capital, deslizando ao pôr-do-sol sobre as águas do Sena, num famoso 'bateau-mouche'.

Os jovens espinhenses terão ainda a oportunidade de subir à Torre Eiffel, de visitar o Museu de Orsay e o Palácio de Versalhes. Descobrirão a Catedral Notre Dame, o Sacré-Coeur, a típica Praça du Tertre, o moderno bairro de La Défense. Terminarão com um dia de diversão na Eurodisney.

O regresso está previsto para o próximo sábado, ao final da tarde.

Lídia Marques

Na Escola Domingos Capela

Poemas ao luar

A biblioteca da Escola Básica e Secundária Domingos Capela, em Silvalde, foi palco numa noite para o encontro "Poemas ao Luar".

Pelo quinto ano consecutivo, a Biblioteca Escolar e o Departamento de Línguas organizaram o "Poemas ao Luar", um encontro de professores, outros elementos da comunidade escolar e da comunidade local.

Trata-se de uma noite em que a

poesia coloca o manto celestial e reina sobre os que a declamam, os que a ouvem e respiram, criando um ambiente propício ao sonho, à quietude, ao enlace com a Beleza. Todo o espaço é decorado para servir esse encontro com a magnificência das palavras e dos poetas: a média luz, o som da água corrente, o corredor de estrelas à entrada da biblioteca, as pétalas perfumadas, o amor que ficou dos gestos de



quem se entregou à preparação deste encontro.

Numa combinação perfeita, a música sedimentou a beleza do momento. Os sons de harpa e violoncelos nas mãos de três alunos e uma professora da Escola Profissional de Música esculpam emoções suaves e harmoniosas, deixaram a noite fluir devagar e imprimiram serenidade na memória.

Alguns professores cantaram sentidamente poemas ao som dos acordes suaves da viola, deliciando os sentidos, consolidando o gosto por momentos mágicos como este.

A professora responsável pela organização, Sónia Couto, fez questão de deixar "um agradecimento aos professores, funcionários, alunos e encarregados de educação que contribuíram para a realização deste encontro à luz da lua".



Iniciativa da Paróquia de Espinho na praia das Sereias "Viagens ao pôr-do-sol – Pegadas de uma busca interior"

"Viagens ao pôr-do-sol – Pegadas de uma busca interior - Taizé" é o título da iniciativa que a Paróquia de Espinho vai levar a efeito entre os dias 15 e 17 do corrente, na praia das Sereias (Rua 31/Rua 33).

Com esta iniciativa, a Paróquia de Espinho Nossa Senhora da Ajuda pretende realizar "um pequeno encontro com Taizé como 'Pano de Fundo'" e "levar Jesus junto das pessoas que nos visitam durante as

férias", uma vez que "rezar pode ser em qualquer lugar, até na praia".

Eis o programa:

Quinta-feira (dia 15) – "Cantar ao pôr-do-sol", cânticos de Taizé, na praia das Sereias, às 21.30 horas.

Sexta-feira (dia 16) – "Rezar ao pôr-do-sol", Oração de Taizé, na praia das Sereias, às 21.30 horas.

Sábado (dia 17) – "Rezar ao nascer do

sol", Oração da manhã, na praia das Sereias, às 8.30 horas; "Partilhar ao sol", debate sobre "Pegadas com uma missão", na Alameda 8, às 15.30 horas; "Celebrar ao pôr-do-sol", Eucaristia Vespertina, na praia das Sereias, às 20 horas; "Festejar depois do sol", jantar convívio, no Centro Pastoral da Paróquia de Espinho, às 21.30 horas.

Manuel Proença

Festejos em Guetim de Santo Estêvão e Nossa Senhora da Guia

Já está definido o programa das festas alusivas a Santo Estêvão e a Nossa Senhora da Guia, em Guetim.

Assim, no último dia e sábado de Julho, animação musical com o grupo Ondas e, no primeiro dia e domingo de Agosto, às 17 horas, missa em honra dos padroeiros, seguida de procissão acompanhada pela Fanfarra de Olivais, pela Banda Troviscal e pela Cavalaria da Guarda Nacional Republicana. À noite, duo Mário e Erminio Rebecca.

Na segunda noite do próximo mês, espectáculo musical com os Tekos e, no domingo de 8 de Agosto, a tradicional festa dos tremoços e a Banda Miranka (às 16 horas).

Fim-de-semana em grande

As festas em honra de S. Pedro preencheram o fim-de-semana com muita animação, junto à capela com o nome daquele santo popular. Os carrosséis, as barraquinhas das faturas, as iluminações, deixaram a zona mais a sul da Freguesia de Espinho, na 'fronteira' com Silvalde, junto ao Bairro Piscatório, com muita animação e diversão.

E o tempo ajudou à festa que teve um dos seus pontos altos o domingo à tarde, com uma majestosa procissão, em honra de S. Pedro, que percorreu o itinerário habitual, acompanhada pela Fanfarra dos Bombeiros Voluntários de Espinho e Banda de Música de S. Tiago de Silvalde.

Estes festejos contaram, também, com as actuações de Luna Baltez e o Duo Broa de Mel, os Diapasão, entre outros e o fogo de artifício, no sábado à noite, foi outros dos grandes atractivos – dos locais e dos turistas que nos visitaram – e que encerrou na segunda-feira com a actuação do conhecido agrupamento musical 'SOS'.

Manuel Proença



Fotos VÍTOR LANCHÁ

S. Pedro cada vez mais popular



O pároco José Pedro (num barco na praia) procedeu à "bênção do mar", depois da procissão ter encetado o percurso desde a Capela de S. Pedro e uma família (do Restaurante Zagalo) ter prestado um póstumo tributo a uma ente querida que era devota do santo popular

CLÍNICA RADIOLOGIA
Dr. NELSON DE OLIVEIRA

www.drnelsondeoliveira.com



**CLÍNICA
DENTÁRIA**

R. 8, n.º 381-1.º • 4500 ESPINHO • Telef. 22 734 27 18 / 96 103 44 20
Aos sábados por marcação • www.clinicaspacheco.com

IMPLANTES – ORTODONTIA FIXA
Novidades: ORTODONTIA INVISÍVEL INVISALIGN
BRANQUEAMENTO ZOOM ADVANCED POWER

Dr. Jorge Pacheco
Dr. Gustavo Pacheco

Acordos: ACASA, CGD, EDP, EUROESPUMA,
PHILIPS, SAMS, CRUZ VERMELHA



**GABINETE DE
RADIOLOGIA
DE ESPINHO**
Dr. Krug Noronha

Especialidades: – Radiologia Geral Digital – Radiologia Dentária Digital – Mamografia Digital
– Ecografia – TAC – Análises Clínicas – Electrocardiograma – Ecocardiograma

Acordos com: ADSE, SAMS, PORTUGAL TELECOM, PSP, GNR, CGD, ACASA,
MINIST. JUSTIÇA, CTT, MEDIS, MULTICARE, SNS e ADVANCECARE
Consultório: R. 20, n.º 1436 r/c • Telef. 227334100 • Fax: 227334110 • Horário: Das 8 às 19h00

DRA. HELENA CUNHA
(Dir. Técnica)
DR. CARLOS KRUG NORONHA
DR. JOSÉ LUÍS KRUG
DRA. M. CARMO VASCONCELOS
DR. NUNO KRUG NORONHA

Angariação de fundos para as obras da Igreja de Espinho

Com a colaboração da Câmara de Espinho e do Ginásio Activa, realizar-se-á no sábado a iniciativa "Paróquia Activa 2" na Alameda 8.

"Os interessados em participar nesta iniciativa devem inscrever-se na Paróquia de Espinho, no Ginásio Acti-

va ou junto dos elementos do grupo pelo valor de 2,50 euros adulto e 1,50 criança (idade superior a 10 anos)."

Este ano, a iniciativa terá um âmbito familiar, com actividades para os adultos e para as crianças. O Ginásio Activa irá fazer uma demonstração de aero kid, aeróbica, jump activa, step, entre outras."

Os interessados poderão também fazer uma avaliação física.

A iniciativa terá início pelas 10.30 e terminará pelas 17 horas.

Entretanto, na manhã de sábado, realizou-se a "Caminhada Solidária do S. Pedro 2", integrada nas festas de S. Pedro e com inscrições no valor de dois euros.

Espectáculo de ballet da Escola de Bailado Adriana Domingues no Casino Espinho (amanhã e sábado) em prol da Cerciespinho

Realizar-se-á amanhã e sábado (às 21.45 horas), no Casino Espinho, um espectáculo de ballet da Escola de Bailado Adriana Domingues, cuja receita reverte a favor da Cerciespinho – oito euros por bilhete.

"As crianças com idade inferior a 10 anos terão, obrigatoriamente, que entrar pela porta de serviço (porta virada a Norte).

As crianças com idades compreendidas entre 10 anos e 18 anos deverão entrar pela porta principal e subir ao quinto andar pelo elevador panorâmico, entrando directamente para o Salão Atlântico."

Multimeios com programação especial em Julho e Agosto

"Vêm aí as férias" e por isso o Centro Multimeios de Espinho elaborou uma programação especial para os meses de Julho e Agosto.

"De manhã, desfrute das praias de Espinho, este ano com bandeira azul, à tarde, opte por um programa mais fresquinho! Venha até ao Multimeios, tome um café, sempre na companhia de uma agradável música ambiente, assista a uma sessão de planetário, faça uma observação do sol e visite a exposição patente na galeria."

Um programa "pensado para toda a família!"

Os mais pequeninos têm a oportunidade de aprender conceitos básicos de astronomia de forma divertida, com a ajuda do dinossauro Pickles e do macaco Rafael, entre outros. "Depois das sessões de planetário podem ainda ir até ao parque infantil mesmo em frente ao nosso edifício."

Ainda "a pensar nos mais novos", durante os dois meses, o cinema contará com uma sessão especial de filmes de animação. Os mais crescidos podem fazer "uma viagem atribulada até um buraco negro, conduzida por um narrador pouco convencional, Nuno Markl e observar os mistérios do céu de Espinho."

Sem esquecer os turistas estrangeiros, "temos disponível uma sessão de planetário em versão inglesa."

E... "Os nossos astrónomos terão todo o gosto em esclarecer qualquer dúvida! Boas férias!"

Eis o programa:

Sessões de planetário – de terça a domingo – 15, 16 e 17 horas

"A Zanga da Lua" – m/4; "O Mistério da Bola de Fogo" – m /4; "Acampar com as Estrelas" – m/10; "Viagem a Um Buraco Negro" – m/12; "Dois Pequenos Pedacos de Vidro" – m/12 (versão portuguesa e english version).

Preço normal – 3,25 euros; cartão jovem, estudante e mais de 65 anos – 2,50 euros; crianças com menos de 10 anos – 2,50 euros; escolas e grupos – mais de dez pessoas – 2 euros.

Observações do Sol – terça a sábado – 15 e 16.30 horas.

A realização desta actividade (gratuita) depende das condições atmosféricas.

Exposições – terça a sexta-feira, das 10 às 22 horas; fins-de-semana e feriados das 14 às 22 horas.

"As Descobertas do Telescópio Hubble" – até 20 de Julho.

"Humor Gráfico" – de 24 de Julho 5 de Setembro.

Cinema – sessão normal – de terça a domingo, às 16h30 e às 22 horas.

Preço normal – 4,50 euros; cartão jovem, estudante e mais de 65 anos – 3,50 euros; Terça-feira – preço único de 3 euros.

Filmes de animação – de terça a domingo, às 14h30 – "Igor", 8 a 14 de Julho; "A ilha de Impy", 15 a 21 Julho; "Como treinares o teu dragão", 22 a 28; "Max e companhia", 29 de Julho a 4 de Agosto.

Preço único de 3 euros.

Astronomia no Verão (Agosto), actividades gratuitas.

Palestras sobre astronomia – sextas 13, 20 e 27, às 22 horas.

Observações do sol – de 10 a 12, de 17 a 19 e de 24 a 26, às 14 horas.

Observações do sol, na praia – de 13 a 15, de 20 a 22 e de 27 a 29, às 17 horas.

Observações nocturnas – de 10 a 12, de 14 a 15, de 17 a 19, de 21 a 22, de 24 a 26 e de 28 a 29, às 22 horas.

Casa do Futebol Clube do Porto leva pequenada espinhense ao Estádio do Dragão

Em mais uma iniciativa da Casa do Futebol Clube do Porto de Espinho, cerca de trinta crianças da pré-escola da EB Espinho 3 deslumbraram-se e divertiram-se com uma visita ao Estádio do Dragão, desde o relvado onde jogam os craques de futebol às diversas instalações de apoio logístico.

"A Direcção da Casa do Futebol Clube do Porto de Espinho aproveita a oportunidade para agradecer publicamente à Câmara Municipal de Espinho pela cedência do transporte e igualmente a a colaboração de alguns associados que têm prestado o seu apoio com donativos de diversa índole."



A partir de amanhã até ao dia 18 S. Vicente na Idanha

Realizam-se a partir de amanhã, até ao próximo dia 18, na Idanha, em Anta, as festas em honra de S. Vicente.

Eis o programa:

Amanhã – Música gravada durante o dia.

Sábado – Música gravada durante o dia; às 20 horas, missa vespertina; às 21.30

horas, actuação do grupo Morango Doce.

Domingo – Às 7.30 horas, salva de morteiros; às 8.30 horas, entrada das bandas de música Sociedade Musical Vouzelense e Troviscal na Igreja Matriz; às 9 horas, entrada das bandas no Largo de S. Vicente; às 11 horas, missa solene em honra de S. Vicente, seguindo-se a ma-

jestosa procissão; às 16 horas, actuação das bandas de música Sociedade Musical Vouzelense e Troviscal e Fanfara dos Bombeiros Voluntários Espinhenses; às 21.30 horas, actuação da Banda ERRE.

Segunda-feira – Música gravada durante o dia; às 18.30 horas, missa em honra de S. Vicente; às 21.30 horas, actuação do grupo Mário & Hermínio.

Dia 18 – Festa dos Tremeços, com um conjunto surpresa.

"Férias de Verão no Museu" e "Entre Muros – Diálogos Encerrados"

Decorre até 29 de Agosto, no Museu Municipal de Espinho – FACE, a exposição "Entre Muros – Diálogos Encerrados", de Joana Neves e Paulo Moreira.

Também no Fórum de Arte e Cultura de Espinho, até 30 de Julho, decorre um programa de "Férias de Verão no Museu", para crianças dos 5 aos 12 anos.

Rui Veloso no Casino Espinho

Trinta anos de carreira do "pai do rock português"

Com a presença de seu pai e de sua mãe e uma sala repleta, Rui Veloso assinalou a passagem dos seus 30 anos de carreira com um memorável espectáculo no salão Atlântico, no Casino Espinho, no sábado à noite. O 'pai do rock' português interpretou algumas das suas melhores canções, num espectáculo fabuloso, cheio de luz e de cor onde o som do 'blue', onde o cantor do Porto se sente como 'peixe na água' foi a tônica.

Rui Veloso trouxe, assim, ao palco do Casino Espinho, alguns dos seus melhores temas, entre os quais 'Faena de Mar', 'Brilho Dental', 'Baile da Paróquia', 'Sei de uma Camponesa', 'Nunca me Esqueci de Ti', 'Dia de Passeio', 'Postal dos Correios', 'Fado do Ladrão Enamorado', 'Prometido é Devido', 'Bairro do Oriente', 'Não me Mintas', 'Porto Covo', 'Velhos do Jardim', 'A Repariguinha do Shopping', 'Chico Fininho', 'Lado Lunar', 'Porto Sentido', 'Paixão', 'Não há Estrelas no Céu' e 'Primeiro Beijo'.

Rui Veloso apresentou-se ao público espinhense com Ruben Alves (teclas), Miguel Mascarenhas (guitarra), Zé Nabo (baixo), Carlos Miguel (bateria) e Paulo Ramos e Berg (coros).

Rui Veloso irá agora, apresentar o seu espectáculo amanhã (sexta-feira) no Casino Vilamoura, no Algarve, seguindo, depois, para Ponta Delgada onde irá dar um espectáculo no dia seguinte.

Manuel Proença



Fotos EDGAR TAVARES

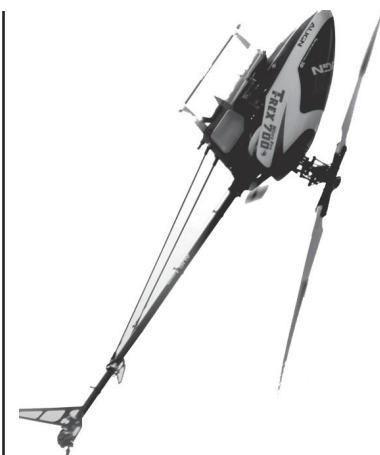

Aeromodelismo no Aero clube da Costa Verde (sábado – das 10 às 18 horas)

Conforme o jornal **Defesa de Espinho** já revelou, o Aero clube da Costa Verde (secção de aeromodelismo) realizará no sábado (das 10 às 18 horas), na pista de aeromodelismo (a oeste da pista de voo do ACCV (junto à ETAR de Paramos) um encontro com vários aeromodelistas de diversos clubes do país que terão a oportunidade de confraternizar e mostrar as habilidades em voo acrobático e voo estacionário, conforme o tipo de aeronaves.

Dó-Ré-Mi de Guetim em festa (amanhã)

A Associação Cultural e Recreativa de Música Dó-Ré-Mi de Guetim realiza amanhã a festa de encerramento do ano lectivo de 2009/2010.

A festiva sessão está marcada para as 20.45 horas, no salão paroquial de Guetim.

"Ao Vivo e a Cores" com Diana Basto Teatro, comédia e música com OQTrup no Casino Espinho

Durante o mês de Julho, o Casino Espinho leva ao palco do restaurante Baccará humor, música e teatro.

Aos domingos e quartas, Diana Basto, Isabel Milheiro e Rui Vilhena dão voz a "Ao Vivo e a Cores", uma formação

musical que proporciona uma viagem pelos mais variados ritmos e sons do mundo. Durante o jantar, e enquanto

os clientes saboreiam as melhores iguarias tradicionais e os pratos de peixe fresco, conjugados com os melhores vinhos, a banda proporciona um agradável ambiente musical ideal para uma deliciosa degustação.

Após o jantar, Fabrizio Rinaldi (teclados e piano), Bruno Macedo (guitarra) e Sérgio Silva (bateria) junta-se ao trio de vocais, que empresta as suas poderosas vozes à Música Popular Brasileira, à pop e aos ritmos latinos, num espectáculo variado e contagiante "Ao Vivo e a Cores", que convida a dançar noite dentro.

Às quintas, sextas e sábados, os OQTrup e a RI – Rádio Imaginária – chegam ao Casino Espinho para envolver o público com um espectáculo especial que propõe personificar de forma irreverente personalidades e acontecimentos mediáticos da rádio. Luís Portugal (ex-Jafumega), Paulo Serafim, Leonel Moteiro e Miguel Calhaz dão vida a quatro animadores e apresentam, após o jantar, a estação de rádio mais divertida do espectro hertziano.



Final de ano lectivo em festa no Centro Infantil de Silvalde

Cartolas e capas para os finalistas

O final do ano lectivo foi assinalado, na sexta-feira à noite, pelos alunos, professores e pais/encarregados de educação, do Centro Infantil de Silvalde (Centro Social Paroquial S. Tiago de Silvalde).

A Festa de Finalistas, que se repete anualmente naquela instituição, é organizada pelo Centro Social Paroquial S. Tiago de Silvalde entre as três salas da pré-escola, os pais, as educadoras e a Direcção.

Na pré-escola cada sala preparou uma pequena actuação e as decorações estiveram a cargo das educadoras e auxiliares de acção educativa.

O espectáculo começou com uma peça de teatro por parte das crianças finalistas – “O Capuchinho Vermelho”. Seguiu-se a dança das crianças da Sala dos Esquilos, uma surpresa dos pais das crianças finalistas (uma divertida interpretação musical e teatral), o teatro das crianças da Sala dos Papagaios, a valsa do baile dos finalistas, a dança “Óculos de sol”, a dança das crianças da Sala dos Papagaios e, por fim, a entrega das capas de finalistas e canção de finalistas.

Foi esta entrega das capas, um dos momentos mais altos da festa. As crianças que vão para a escola (Ensino Básico – 1.º ano) receberam uma capa preta decorada com emblemas, cartola e bengala assim como o anel de fim de curso, tudo feito pelas funcionárias do Centro Social Paroquial S. Tiago de Silvalde, seguindo-se um lanche oferecido pela Direcção.

Durante a festa, o presidente da Direcção do Centro Social Paroquial S. Tiago de Silvalde, padre Manuel António, não escondeu a sua emoção “com a beleza destes pequeninos que são sempre o nosso encanto”.

O presidente do Centro Social Paroquial S. Tiago de Silvalde começou por referir que “esta altura de fim de ano é muito especial e, por isso, temos de agradecer às educadoras e ao pessoal auxiliar educativo e a todos os quadros do Centro Infantil que dão o melhor que sabem e que podem para que esta instituição tenha o bom nome que tem”.



O abade de Silvalde recordou que “já passaram vinte anos desde a fundação do Centro Social Paroquial S. Tiago de Silvalde. Houve sempre uma ligação forte às famílias e a instituição deixou de ser a creche do Bairro Piscatório, metida naquelas instalações velhas e pouco dadas uma boa

educação. Hoje, felizmente, goza de umas boas instalações, com pessoal técnico e educativo com toda a formação possível e imaginária, o que é bom para que as crianças não se sintam no dia de amanhã, nem de perto, nem de longe, inferiorizadas em relação às outras. Por isso, agradecemos aos

pais o gosto e o incentivo que vêm dando a este sector desta instituição”.

E concluiu:

“A estes pequeninos, que vão iniciar um novo ciclo nas suas vidas e que hoje recebem a cartola e a capa, as maiores felicidades e muitos êxitos pela vida fora. Não esqueçam a casa

onde foram recebidos, alguns quase desde o seu nascimento. Que sempre nos lembremos uns dos outros, com muito afecto e que estejamos, cada um no seu cantinho, a construir um futuro melhor”.

Manuel Proença



Sílvia Saiote e Gisela Lopes despedem-se da Académica de Espinho

"Mistérios da noite" no sarau anual de ginástica

Fotos Rita Belinha



Os dedos de duas mãos não chegam para contar o número de saraus que a Associação Académica de Espinho já organizou. Na sexta-feira à noite decorreu o Sarau Anual de ginástica e, sendo que esta iniciativa é um marco na cidade, o Pavilhão Arquitecto Jerónimo Reis esteve repleto de pessoas que queriam ver de perto a exibição de todas as classes de ginastas. O tema deste ano foi "Mistérios da Noite" e, realmente, a festa foi de encantar. Um dos momentos mais importantes da noite foi a homenagem (em jeito de despedida) a duas pessoas importantes para o clube.

Depois do esquema que todas as classes realizaram em conjunto para abrir o sarau, Eduardo Aragão, presidente do clube, fez questão de demonstrar a sua alegria pela realização de mais uma edição e garantiu que a noite seria "repleta de surpresas e bons momentos".

No centro do recinto, entre as duas áreas onde foram decorrendo as exibições, estiveram as duas apresentadoras do sarau, Marlene Teixeira e Paula Vitó. Verdadeiramente "refasteladas" cada uma no seu cadeirão, simularam conversas de circunstância que iam introduzindo as actuações.

Os primeiros a exhibir os seus dotes desportivos foram os mais pequeninos: as classes de formação gímnica e de iniciação aos trampolins I, orientadas pelas professoras Mariana Monteiro e Gisela Lopes, arrancaram verdadeiros aplausos de alegria aos jovens papás, avós ou tios que estavam na bancada "cheios" de orgulho.

E dando jus ao tema, que este ano está muito na moda (principalmente nas salas de cinema mundi-

ais), as classes de rítmica educativa fizeram uma actuação muito bem conseguida com base na história da "Alice no País das Maravilhas". As professoras Sílvia Canelas e Rita Nobre integraram na exibição todas as personagens da história e criaram um verdadeiro teatro em torno da actuação.

Seguiu-lhes a iniciação aos trampolins II que, numa exibição de muita qualidade, mostrou a todos a importância que esta modalidade tem no clube.

A classe rítmica de competição actuou mais do que uma vez durante a noite e foi impossível escolher a melhor. Foi notório o bom trabalho que Ana Isabel Cardoso, Gabriela Salvador e Sílvia Canelas fazem com as suas atletas.

De seguida, a classe de Trampolins Competição entrou em acção. O grupo, repleto de campeões nacionais, fez vibrar a plateia académista com muitas piruetas e mortais.

A classe Acrobática da Associação Académica de Espinho, orientada pela professora Albertina Cabral, actuou antes de um dos



momentos mais importantes da noite: para além de entregues faixas de campeões aos atletas dos trampolins competição, foram feitas duas homenagens muito especiais pela organização do evento, pelo presidente do clube e pela representante da Câmara Municipal, Leonor Fonseca.

Sílvia Saiote, que está de saída do clube porque se vai mudar para Lisboa, não só por motivos desportivos mas também profissionais, ouviu muitos elogios merecidos por tudo o que deu ao clube que a formou.

A professora Gisela Lopes, que em tempos também foi atleta da Académica de Espinho, está no clube há duas décadas a fazer um trabalho que esta temporada chega ao fim mas que "será bem continuado pelos restantes professores". Face à homenagem que a organização do sarau lhe prestou, Gisela não deixou de se emocionar e de mostrar que o clube espinhense estará sempre no seu coração.

Com o término do sarau a aproximar-se, foi a vez da classe de manutenção, composta por várias senhoras, entrar no recinto acompanhadas da professora Sara Costa.

As últimas actuações foram da classe de rítmica exibição, da professora Daniela Pereira, e de dança, orientada por Filipa Gameiro.

Rita Belinha



OPINIÃO
PONTOS
DE VISTA

Maria Fernanda Barroca

Os burros, a crise e os funcionários

Vou recontar, ao meu jeito esta história que me veio parar às mãos.

Foi pedido a um financeiro que procurasse explicar a crise de uma forma simples para que toda a gente entendesse. E ele contou o seguinte:

“Um senhor foi a uma aldeia e ofereceu aos habitantes 100 euros por cada burro que eles possuísem. Muitos venderam.

No dia seguinte voltou e ofereceu 150 euros por cada burro. Houve mais gente a vender os seus burros.

Voltou de novo e ofereceu 300 euros por cada animal. A venda foi total e não restaram mais burros na povoação.

Ao chegar aqui, ofereceu 500 euros por cada animal, e deu a entender que dava um prazo de uma semana, só que já não havia burros para vender.

Então a seguir mandou um emissário secreto à povoação dizendo que vendia burros por 400 euros.

Os camponeses viram aqui a perspectiva de um bom negócio. Quem tinha dinheiro comprou, quem não tinha pediu emprestado para comprar, todos na mira de ganhar na semana seguinte 100 euros em cada burro.

Como era de esperar, quer o financeiro, quer o seu emissário nunca mais voltaram a aparecer.”

O resultado ficou patente: a povoação cheia de burros, muitos habitantes endividados e outros sem as suas poupanças.

E depois?

Os que tinham pedido dinheiro emprestado não puderam pagar o empréstimo e os prestamistas foram queixar-se à Junta de Freguesia, dizendo que se não cobravam ficavam eles arruinados e não podiam continuar a emprestar a ninguém o que levava à ruína da população.

Para que os prestamistas não se arruinassem, o presidente da Junta deu-lhes um subsídio, em vez de o dar ao povo. Como os prestamistas não perdoam dívidas, o povo ficou cada vez mais endividado.

O presidente da Junta, com o seu acto, delapidou o dinheiro da Junta o que levou ao endividamento da Câmara. Esta foi pedir a outras Câmaras, mas estas não foram na cantiga, porque achavam (e com razão) que uma Câmara falida nunca vai devolver os empréstimos.

Final da história: os prestamistas com o seu problema resolvido; um montão de gente a quem os prestamistas continuaram a cobrar os empréstimos com juros cada vez mais altos, apoderando-se dos burros em caso de incumprimento dos pagamentos; muita gente sem dinheiro e sem burro; a Câmara igualmente falida.

Como resolver tão grave crise? Naturalmente despedindo funcionários e baixando o salário dos que ficaram.



Com o grupo infantil do Rancho Folclórico de S. Tiago de Silvalde e o grupo de bombos e o rancho da Cerciespinho



Espectáculo solidário do Rotaract de Espinho para com a Cerciespinho

O Rotaract de Espinho realizou a sua última actividade deste ano rotário, num espectáculo solidário que contou com as actuações do grupo infantil do Rancho Folclórico de S. Tiago de Silvalde e do grupo de bombos e do rancho da Cerciespinho.

Foi com “enorme satisfação” que Andreia Tavares, presidente do Rotaract de Espinho, afirmou ao jornal *Defesa de Espinho* que “com este espectáculo pretendíamos não só angariar dinheiro para as actividades recreativas da Cerciespinho, como também di-

vulgar a actividade dos jovens que frequentam a Cerciespinho, valorizando as suas capacidades e dar mais um pequeno passo na eliminação do preconceito que por vezes ainda existe.”

Foi um serão animadíssimo no Centro Social Luso Venezuelano, com a abertura do espectáculo a cargo das crianças do rancho e restantes elementos, seguindo-se o grupo de bombos e o rancho da Cerciespinho, presenteando a vasta plateia com um fantástico conjunto de músicas.

Os jovens da Cerciespinho não só dançaram como proporcionaram momentos divertidos a todos os presentes. Respondendo ao desafio, os espectadores saltaram das suas cadeiras e participaram

na actuação, dançando em conjunto os jovens da Cerciespinho.

“No Rotaract de Espinho, todos nós sentimos que não poderíamos ter encerrado da melhor maneira. Sentimos mais uma vez que cumprimos a nossa missão. Dar de si antes de pensar em si é o lema que trazemos no coração e nunca nos esquecemos dele no nosso dia-a-dia. Somos jovens, mas sempre prontos para trabalhar para a nossa comunidade dando resposta às suas necessidades.”

Este espectáculo promovido pelo Rotaract de Espinho proporcionou a angariação de fundos para as actividades recreativas, material necessário e o projecto da construção do novo edifício da Cerciespinho.

"Servir" é o lema (de sempre) Cristina Ferreirinha mantém-se na presidência do Rotary e Joana Salvador sucede a Andreia Tavares no Rotaract

Enquanto Cristina Ferreirinha era reconduzida na presidência do Rotary de Espinho, Joana Salvador assumia a função de presidente do Rotaract assumida nos últimos dois exercícios anuais por Andreia Tavares. As transmissões de tarefas decorreram num jantar festivo do núcleo rotário espinhense, na noite de segunda-feira, com a presença do vice-presidente da Câmara Municipal, Vicente Pinto, e de representações de outras referências geográficas onde o movimento rotário marca posição (e acção) social.

Cristina Ferreirinha contará agora com os préstimos de António Pinto de Oliveira e Paula Canedo no secretariado, para além de Moreira de Sousa e Ângelo Pereira na tesouraria e Maria do Carmo Jorge e Fátima Milheiro no protocolo.

Cristina Ferreirinha pretende desenvolver a actividade de solidarieda-

de social que fundamenta o movimento rotário, exemplificando a acção entretanto concretizada com donativos financeiros e materiais.

Também Andreia Tavares deu como exemplo as iniciativas do Rotaract visando a solidariedade social, com destaque para a Cerciespinho na expectativa do melhor contributo possí-



vel na vertente logística e prioritariamente para a construção de equipamentos imobiliários de alojamento, auxílio e formação.

Reconhecendo publicamente o empenho e o mérito da sua antecessora na presidência do Rotaract de Espinho, Joana Salvador registou a vontade de prosseguir a actividade da jovem estrutura rotária com empenho e acções, apoiada no secretariado de Andreia Tavares, a par do tesoureiro Tiago Zenha e do vice-presidente Luís Madureira, que acumula o cargo do protocolo.

Entretanto, o jornal **Defesa de Espinho** recebeu de "um conjunto de companheiros do Rotary Club de Espinho" a seguinte comunicação:

"No dia 5 de Julho, na cerimónia de transmissão de tarefas, efectuada no Hotel Praiagolfe, em Espinho, quem devia tomar posse na presidência do Rotary de Espinho devia ter sido um companheiro que tinha sido eleito em Assembleia Geral de 14 de Dezembro de 2009 e não aquilo que aconteceu.

Ao abrigo dos chamados 'Problemas internos do Clube', três companheiros, quando se aperceberam que desta vez não faziam parte do Conselho Director para o novo ano, montaram toda uma estratégia e ignorando o Regulamento Interno do Rotary, conseguiram que o companheiro desistisse do cargo, para que tinha sido eleito e auto elegeram-se mantendo a presidente do ano anterior.

Quando há 105 anos um americano chamado Paul Harris teve a feliz ideia de juntar homens de negócios e profissionais liberais num Movimento, estimulando-os a fomentar o ideal de servir nas suas comunidades e no mundo, tinha por base desenvolver o companheirismo, a tolerância, a amizade e a solidariedade entre os seus membros, no clube rotário de Espinho, e a exemplo do que já aconteceu há alguns anos atrás, com os mesmos protagonistas, esses princípios não passam de simples teoria."

Lúcio Alberto

O vice-presidente da Câmara Municipal deixou palavras de apreço para a acção desenvolvida pelo Rotary de Espinho, com reflexos concelhios no âmbito da solidariedade social. Por isso, Vicente Pinto fez igualmente questão de reiterar a disponibilidade camarária para o apoio a oportunas e válidas iniciativas de cariz social



Em representação da Junta de Espinho, Carlos Tavares reforçou o apoio até então disponível pela autarquia para com o Rotary de Espinho, assim como para outras colectividades/instituições sedeadas na freguesia.



SOLVERDE
CASINOS HOTÉIS

CASINO ESPINHO

TEATRO, COMÉDIA E MÚSICA



OQTRUP

LUIS PORTUGAL
PAULO SERAFIM
LEONEL MOTEIRO
MIGUEL CALHAZ

JULHO

JANTAR ESPECTÁCULO

Reservas 227 335 500 solverde.pt 5^{as}, 6^{as} E SÁBADOS

PÁGINA ON-LINE: <http://opimpolho.no.sapo.pt> • BLOG: <http://sarmiento-news.blogspot.com>

● PIMPOLHO

Os bigodes das focas são usados como radares...

□ DESENHO E TEXTO DE: © José Sarmiento • 742
... os caçadores desses pormenores capilares...
... obrigam os animais a fazer a barba???!...!

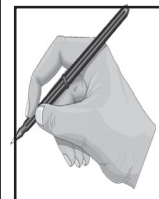

OPINIÃO
**CONTRA A
CORRENTE**

A. Zé Andrade

O outro Sancebas

Houve uma festa de homenagem a Manuel Sancebas, e como não pude estar presente procurei ler o que se publicou a contar o que foi essa homenagem.

Falou-se no Sancebas poeta que todos conhecem pelas suas "cantigas de escárnio e de maldizer" os "Os Testemunhos de Judas" e falou-se, ainda, dos seus poemas que muitos também conhecem.

Falou-se de Sancebas ligado a associações, Académica, Banda, Orfeão, Rancho e outras associações, mas não se falou, presumo, pois como não estive presente não sei se alguém falou, não se falou, dizia eu, no Sancebas pessoa, homem que naturalmente vive a vida, passe a redundância.

Sancebas, creio que o pai usava este regionalismo com o conceito de lento, arrastado, ora eu aceitei o termo Sancebas mas dou-lhe outro conceito, como seja sereno, não lento nem arrastado, mas sim sereno. O Manuel Sancebas é sereno como um rio, e como um rio tem uma enorme força dentro dele.

É um rio que corre serenamente, sancebasmente. Se este rio encontra uma tribuna que precisa de ajuda para produzir mais energia, aí está ele a ajudar a tribuna Académica e continua serenamente, sancebasmente o seu caminho, e mais à frente encontra outra tribuna Académica e continua serenamente, sancebasmente o seu caminho, e mais à frente encontra outra tribuna, e aí esta, de novo, a apoiar a tribuna Orfeão, e podem pôr mais tribunas ou azenhas que não há problema, mas, atenção, não ponham pedregulhos que, então zanga-se, deixa de ser sereno, cria rápidos e protesta.

E desde Homem, duma grande sensibilidade, que queria falar.

É este Manuel Sancebas que se sente estar ligado à Académica, à Banda, ao Orfeão mas que nunca o ouvi falar destas associações com paixão. Fala, e muito, da Académica, da Banda, do Orfeão mas nunca com paixão, fala sempre...com amor. Este Manuel Sancebas não põe paixão no que faz, põe dedicação.

Este Sancebas, homem de grande sensibilidade, que quando diz um dos seus poemas onde os versos fluem como a água num rio ressalta toda a grande ternura que está impregnada em alguns poemas dos seus poemas. É este Sancebas que eu queria mostrar a todos mas há, ainda, um outro Sancebas, aquele Sancebas que quando vou merendar com ele, vai apregoar a toda a gente o que lhe "chulei" um lanche, e quando vem merendar comigo vai gabar-se, repito gabar-se, a toda a gente que me "chulou" um lanche.

Este é outro Sancebas que qualquer dia vou pôr a descoberto, e se não digo vou pôr a nu não é por pudor, para não mostrar o que o nosso povo diz "a natureza", isso não tem importância, era uma "natureza morta"...



OPINIÃO

CRÓNICAS DO IMPREVISTO

Napoleão Guerra

A carta que nunca foi enviada

Meu querido amigo:

– Morreste.

Simple como nasceste e sempre viveste.

Inocente como sempre foste, sem saber que morrias.

Chorei, sabes. É verdade. Não contive as lágrimas

quando me disseram que havias partido para sempre.

Talvez não acredites e tens razão. A nossa convivência

há muito tempo que rareava.

Mas crê que sou sincero. Senti muito a tua morte.

Aqueles anos de infância que vivemos juntos,

naquele cumprimento caloroso eu punha toda

a minha amizade, todo o meu afecto.

Eu sabia que tu continuavas o mesmo de sempre.

Porventura nem tu o sabias. Mas eu sabia-o.

Bastava olhar-te, humilde, como que marcado

eternamente pela tua pobre origem.

Lamento agora não te ter dito quanto te admirava,

nessa tua humildade, na tua dedicação ao trabalho.

Triste dedicação essa que te havia de matar.

A vida, injusta, há muito nos havia separado.

Eu segui um caminho a que tu também tinhas direito.

Mas nasceste mais pobre. A tal vida madrasta, negou-te

esse direito e levou-te. Forte paradoxo, a labuta da vida

levou-te à morte, com muita maldade, impietosamente.

Segunda separação esta que a morte agora causou.

Má, ela quis quebrar aquela ligação indefinível, mas

indestrutível que nos unia, alicerçada em brincadeiras

e folguedos de meninos e que afinal não era mais do

que uma amizade profunda que só a morte tentou terminar.

Sim, tentou, mas não conseguiu. Não conseguiu, acredita.

Nem nunca conseguirá, porque para mim tu existirás sempre.

Amigo, modesto, humilde, educado. E sempre, mas sempre, onde

existir um operário humilde, um homem educado, um homem

ingénuo, um homem bom, eu ver-te-ei a ti, meu querido amigo.

Tu viverás perenemente na minha memória, como recordação

agridece, nesses teus 18 anos tão puros que a morte tanto invejou.

Não chegaste ao Natal, meu amigo. Àquela quadra do Menino

igual a ti, em que até os mais pobres, têm um pouco de calor.

Claro que devia ser Natal todo o ano e tu sofreste muito por

não ser assim. E agora, amigo, que a vida começava a sorrir-te

e se aproximava essa época, apesar de tudo encantatória

e mais afectiva, de maior calor e solidariedade, certamente

para ti mais pródiga do que todas as que havias tido, tu partiste

para sempre, prematuramente. Um estúpido acidente de trabalho

roubou-te aos amigos, à família. Quase nada este mundo difícil te

tinha proporcionado. Tu sentiste na carne, pobre criança, a maldade

dos homens. E quando começavas a saber defender-te deles, não

com maldade, porque continuavas criança, mas através do trabalho

que lhes vendias, embora muito barato, a morte quis levar-te. Mas

fica certo bom amigo, nada destruirá a amizade que te devoto e

seremos sempre, mas sempre, muito amigos e um dia, algures,

encontrar-nos-emos de novo e jogaremos à bola, ao pião e à

bilharda. Entretanto, recebe um infundável abraço, com

muita, muita amizade e muita, muita saudade.



OPINIÃO

DISCURSO

DIRECTO

Paulo Geraldo

Ele

Tinha crescido cingindo-se ao seu tamanho, ciente das suas limitações, sabedor de que aos sonhos se chega por um esforço por vezes longo, por vezes pesado, por vezes demasiado grande em aparência.

Não lhe parecia mal ser um como todos os outros, e não se achava com direito a passar por cima das horas de trabalho, dos momentos duros, das verdades difíceis, dos fracassos, dos recomeços, da espera e da constância.

Quando era mais novo acreditava em fadas, e sabia muito bem que do céu desciam às vezes luzes maravilhosas, forças inesperadas e destinos magníficos. Mas achava que eram qualquer coisa que não podia encontrar em si mesmo: podia esperar por elas, mas devia esperá-las de fora de si. Pensava – ainda que não pensasse nisso – que podia ter esperança em receber alguma dessas graças se aceitasse ser do seu tamanho de homem: o tamanho das pequenas coisas que diariamente podia fazer bem e o tamanho da força dos seus braços; e também o dos seus sonhos, desde que sujeitos ao tempo e ao suor.

Não era um herói. Não possuía superpoderes. Tinha apenas as suas mãos e a esperança.

Não sei bem qual foi o momento exacto em que descobriu em si os poderes capazes de o fazerem passar por cima dos obstáculos, de lhe abrirem portas que pareciam impossíveis de ultrapassar, de lhe tornarem fácil aquilo que antes era difícil e duro e demorado.

O primeiro desses poderes chamava-se a mentira. Foi um deslumbramento. Descobriu que com ela alcançava facilmente outra dimensão, que tudo se simplificava, que nenhum sonho era então demasiado grande. Eram palavras mágicas, as que usava para mentir: utilizava-as e era como se os obstáculos se dissolvessem. As montanhas tornavam-se planas, os caminhos suaves. Com ela ganhava asas: era capaz de voar por cima daquilo que os outros tinham de atravessar lentamente, subindo, sofrendo, ferindo-se em

silvas, gastando as mãos, o tempo e a vida.

Sentia-se forte, poderoso, invencível. Nunca mais pensou em fadas, nem em anjos, nem no Deus de quando era criança. Já não precisava da esperança: bastava-se a si próprio. Os seus poderes tinham feito dele senhor do seu destino.

Chegou longe. Enriqueceu. Teve o seu nome nos jornais. Obteve lugares importantes. Foi nomeado. Admirado. Eleito. Tornou-se uma pessoa importante.

E a mentira alastrou na sua vida, passando das palavras a todos os recantos. O seu prestígio era uma mentira, o seu casamento era uma mentira, as suas amizades eram mentira. Parecia ter as mãos limpas, e isso não era verdade. O seu sorriso era artificial, e até a sua gravata dizia para fora aquilo que ele não era por dentro.

Alcançou todos os seus sonhos. Mas aquilo com que sonhava era já bem diferente dos seus sonhos antigos – lembrava-se de ter desejado tantas vezes coisas como a paz no mundo, a cura de um doente, pão para aquelas crianças esqueléticas de África que via na televisão... Agora eram desejos de ter poder e influência, de ter fama, de ter prazeres, de ter coisas. Ele próprio era o centro dos seus sonhos.

Com a mentira, pouco a pouco, descobriu outros poderes que lhe davam grandes vantagens. O maior deles foi o de se tornar capaz de silenciar a consciência: aquela vozita incómoda que muitas vezes o censurava. Tornou-se capaz de avançar pisando os outros, sem que isso o preocupasse; de roubar chamando ao roubo outro nome. E isso permitia-lhe avançar ainda mais depressa.

Avançar... Ultimamente, apetecia-lhe muitas vezes fugir disso que tinha construído. Deitar tudo fora. Deixar que o guiassem. Aceitar o que viesse, fosse o que fosse. Descer todos os degraus até chegar a esse estado em que só se tem a esperança e todos são irmãos e se pode ser feliz. Como as crianças. Como os pobres mais pobres.

Sabia que não prestava, que nada do que tinha alcançado prestava. Em certas noites de nojo e solidão, compreendia que a única forma que tinha de avançar era semelhante a um regresso. Seria capaz?

Não sei que fim teve; nem mesmo se teve um fim. Se calhar existirá enquanto houver homens. Se calhar ele é muitos e anda por aí: talvez também, de algum modo, em ti e em mim.

Novo formato na A1 de voleibol

Duas fases e vitórias a valerem três e dois pontos

O esquema de provas e o sistema de pontuação no voleibol irão sofrer, na época de 2010/2011, significativas alterações. A Federação Portuguesa de Voleibol (FPV) aprovou, em Assembleia Geral Extraordinária, a alteração ao sistema de pontuação, "com vista a um melhor factor diferenciador entre as equipas". Assim, nos escalões seniores, a uma vitória por 3-0 e 3-1 corresponderão 3 pontos; a uma vitória por 3-2 correspondem 2 pontos; a uma derrota por 2-3 corresponde 1 ponto; e a uma derrota por 0-3 e 1-

3 corresponderá zero pontos.

No esquema de provas das competições de seniores masculinos (A1 e A2, II e III Divisões) e A1 e A2 seniores femininos, juniores e juvenis foram implementadas, também, algumas alterações.

Nos seniores masculinos (A1 e A2), a primeira fase do Campeonato corresponderá ao apuramento – 12 equipas, todos contra todos a duas voltas, no total de 22 jogos cada equipa.

A 2.ª Fase do Campeonato

corresponderá a Série dos Primeiros, com o apuramento para a Final, com 6 equipas (todos contra todos a duas voltas), no total 10 jogos cada equipa e a Série dos Últimos – na A1 a definir a equipa que desce de divisão e na A2 a definir a equipa que disputa os jogos de passagem – com 6 equipas (todos contra todos a duas voltas) e no total 10 jogos cada equipa. Na A1, o último classificado desce directamente de divisão; na A2, o último classificado também desce directamente de divisão. O penúltimo classificado disputa

os jogos de passagem A2 / II divisão, à melhor de três jogos em fase concentrada no continente.

Por fim, a 3ª Fase do Campeonato (Final), com um 'play-off' final à melhor de três jogos – três fins-de-semana no máximo –, com os dois primeiros classificados da segunda fase a disputarem o primeiro e o segundo lugar.

Nos seniores femininos (A1), a primeira fase do campeonato (Apuramento), comportará 10 equipas (todos contra todos a duas voltas), no total 18 jogos cada equipa.

Segue-se a 2.ª Fase do Campeonato, com a Série dos Primeiros – apuramento para o 'play-off' final – com quatro equipas (todos contra todos a quatro voltas), no total de 12 jogos cada equipa; e a Série dos Últimos para definir a equipa que desce de divisão – 6 equipas, todos contra todos a duas voltas, no total de 10 jogos cada equipa.

Manuel Proença

SummerCup 2010

Iniciadas tigres vitoriosas

A equipa de iniciados femininos do Sporting de Espinho venceu, no domingo, pela segunda vez consecutiva, o XI Torneio Internacional de Voleibol da Lousã – SummerCup Portugal 2010. A competição decorreu de quarta-feira a domingo e contou com 95 equipas (desde equipas espanholas, belgas até às selecções da Madeira e Açores, passando pelas continentais) 35 das quais do escalão de iniciados femininos pelo que este evento já é considerado um dos maiores da Europa para estes escalões.

Participaram nesta competição cerca de 1500 atletas que competiram dia-a-dia pelo tão desejado primeiro lugar, nos vários escalões. O torneio foi realizado debaixo de muito calor, o que não impediu grande competitividade entre as equipas, com grandes jogos de voleibol e acima de tudo muito 'fair-play', com a vertente do convívio e da diversão a estarem bem patentes, fora dos pavilhões.

Então as jovens espinhenses iniciaram a sua caminhada vitoriosa na quarta-feira com uma vitória por 3-0 sobre o Clube Desportivo de Fiães para já, durante a noite, terem derrotado as espanholas do Villalba também por 3-0.



A terceira jornada e última da primeira fase começou cedo e com o jogo S. Mamede-Sporting de Espinho em que as jovens tigres, apesar da hora madrugadora do jogo, não deram quaisquer hipóteses e derrotaram as maiatas por conclusante 3-0, conseguindo o apuramento em primeiro lugar do grupo.

Já na sexta-feira as espinhenses iniciaram a segunda fase diante do Tocha vencendo por 3-0 para no período da noite e já na segunda jornada vencerem mais uma equipa espanhola, desta forma o Sant Cugat por 3-0, ficando o apuramento para as meias-finais quase garantido.

Esse apuramento ficaria totalmente assegurado no sábado da parte da manhã com a vitória por 3-1 diante do Gueifães ficando assim o segundo objectivo atingido.

Depois de algumas horas de descanso, pois o cansaço já começava a ficar acumulado, a equipa dos tigres defrontou a forte equipa do CAIC de Cernache e apesar de terem entrado

mal no primeiro 'set', algo apáticas cometendo muitos erros no serviço e mal a defender acabando mesmo por perder, as alterações surgiram efeito e no segundo 'set' as espinhenses transformaram-se e entraram muito fortes no serviço, bem a defender e com grande eficácia no ataque o que se traduziu pelo empate e a partir daí nunca mais perderam o controlo da partida vencendo os restantes 'sets' por larga margem terminando o jogo com uma vitória por 3-1.

No domingo e muito provavelmente na final mais esperada, as vice-campeãs nacionais defrontaram as recentes campeãs nacionais, a forte formação do Vitória de Guimarães e com um pavilhão repleto de gente (cerca de 1500 pessoas) as jovens da Costa Verde venceram categoricamente por 3-0, como que vingando a derrota por 3-1 em Guimarães e que afastou o Sporting Clube de Espinho do tão desejado título nacional.

No balanço final, foi mais uma excelente participação desta jo-

vem equipa que apesar de ter perdido o título nacional para o Guimarães, teve uma época francamente positiva e com uma evolução notável.

A época da equipa de iniciados femininos termina agora, com as tão desejáveis férias, regressando ao trabalho em Setembro já no escalão de Juvenis.

Participaram no SummerCup 2010: Adriana Mendes, Mariana Leite, Mariana Silva, Vanessa Paquete, Catarina Lacerda, Inês Pereira, Inês Oliveira, Luísa Carvalho, Luísa Fernando, Carolina Aparício, Maria Vieira, Salomé Gomes (cap.) e Rita Silva.

Treinador: Filipe Rocha.

Seccionista: José Pedro Vieira.

Director: Toninho.

No final, os responsáveis pela Secção de Voleibol do Sporting Clube de Espinho fizeram questão de "agradecer todo o apoio da Câmara Municipal de Espinho ao voleibol da formação do nosso clube".

Grande Prémio de Atletismo Cidade de Espinho a 18 de Setembro

A Associação Desportiva Rio Largo Clube de Espinho vai realizar no dia 18 Setembro (sábado), a partir das 15 horas, o Grande Prémio de Atletismo Cidade de Espinho.

Trata-se de uma iniciativa integrada nos festejos em honra de Nossa Senhora da Ajuda, com um percurso de 10 quilómetros e destinado a vários escalões desde benjamins a veteranos.

Paralelamente realiza-se uma caminhada (Caminhada Nossa Senhora D' Ajuda), de três quilómetros, para todas idades, que irá percorrer várias artérias da cidade.

O padrinho desta iniciativa será o ex-atleta olímpico espinhense, António Leitão.

A partida e a chegada destas duas provas será a Alameda 8 e haverá prémios para todos os participantes.

O Rio Largo conta com o apoio da Câmara Municipal de Espinho, Junta de Freguesia de Espinho e da Associação de Atletismo de Aveiro.

Futebol popular – torneio selecções

Teve início este sábado, no campo de relva sintética do Complexo Desportivo da Seara, em Silvalde, o I Torneio de Selecções do Concelho de Espinho.

No primeiro jogo, a Selecção de Silvalde empatou com a Selecção de Paramos (0-0), enquanto a Selecção de Anta bateu a Selecção de Espinho por 1-0.

Regista-se o facto de o presidente da Câmara Municipal de Espinho, Pinto Moreira e o presidente da Assembleia Municipal de Espinho e deputado da Assembleia da República, Luís Montenegro, bem como os presidentes das juntas de freguesia de Paramos, Américo Castro e de Silvalde, Marco Gastão, terem dado o pontapé-de-saída para o torneio.

Inês Pereira e Vanessa Paquete no Jogos da CPLP em voleibol de praia

As atletas espinhenses Inês Pereira e Vanessa Paquete de 15 anos, ambas do Sporting Clube de Espinho vão representar Portugal nos Jogos da Comunidade dos Países de Língua Portuguesa que irão decorrer em Moçambique, na cidade de Maputo, de 29 de Julho a 8 de Agosto. As jovens atletas vão representar Portugal na variante de Voleibol de Praia na categoria de Sub 17.

De salientar que ambas as jogadoras frequentam os Centros de Treino para o Alto Rendimento de Voleibol de Praia da Federação Portuguesa de Voleibol, que trabalham diariamente na Praia Pop, em Espinho.

Manuel Proença

No Conselho Desportivo da Vila de Silvalde

Sérgio Carvalho eleito presidente

Sérgio Carvalho é o novo presidente da Direcção do Conselho Desportivo da Vila de Silvalde (CDVS), sucedendo, assim, a José Carlos Teixeira que apresentou a sua demis-

são do cargo há algum tempo a esta parte. A eleição de Sérgio Carvalho resulta da Assembleia Geral que decorreu na noite de sexta-feira na biblioteca da Junta de Freguesia da Vila de

Silvalde.

Eis os corpos gerentes eleitos para o biénio 2010/2012:

Assembleia Geral – presidente Moisés de Lima Gomes Ferreira; secretários Pedro Miguel da Silva Guimarães e António Miguel Pereira Dias; vogal Marco Paulo Aleixo Martins.

Direcção – presidente Sérgio Miguel Alves Carvalho; vice-presidente (para a área do futsal), José Carlos Silva Marques; vice-presidente (para a área financeira) Hélder Manuel Mendes Freitas; vice-presidente (para a

área do futebol e marketing) Hélder Manuel Ferreira de Pinho; secretário António Manuel Gomes Viela.

Conselho Fiscal – presidente Valdemar Joaquim Ferreira; vice-presidente José Augusto Rocha Ruivo; vogal José Bernardes.

Futebol Juvenil e Escolinhas – José Luís Pereira Pinto (responsável do Departamento de Escolinhas) e Joaquim Pereira da Silva (responsável do Departamento de Juvenis).

Manuel Proença

Futebol veterano

Pedro o grande

Foi um jogo muito equilibrado entre duas equipas vizinhas, numa partida disputada com muito desportivismo e disciplina. Numa primeira parte em que a turma espinhense começou melhor, a criar algumas situações claras de golo. Apesar do maior pendore atacante do Sporting Clube de Espinho, foi com alguma surpresa que o Canelas chegou à vantagem no marcador. O Sporting de Espinho não se deixou abater pelo golo sofrido e, acabaria por chegar à igualdade com alguma naturalidade por intermédio de Migueli. A formação do Canelas, uma equipa 'matreira', já perto do intervalo acabaria por colocar-se novamente, em vantagem, e de novo por intermédio de Zé Ferreira a bisar no encontro.

Na segunda parte, o jogo foi mais equilibrado, com boas jogadas de parte a parte, e com os guarda-redes a exibirem-se a bom nível revelando sempre muita segurança aos seus sectores mais recuados. O momento do jogo acabaria por chegar ao minuto 60, num remate 'imperioso' a 30 metros da baliza dos gaienses, o espinhense Pedro a colocar a bola no ângulo superior direito do cancelense Paulo Dias e a repor a justiça mínima no resultado final.

Arbitragem esteve mal ao não marcar duas grandes penalidades do tamanho da Igreja Matriz de Espinho a favor dos tigres.

Na terceira parte, para além do excelente repasto, houve ainda lugar para alguns momentos de ilusionismo proporcionados pelos gaienses, que fizeram em Espinho o jogo de encerramento da presente época.

**Sporting de Espinho, 2
Canelas de Gaia, 2**

Jogo no Parque Desportivo das Camadas Jovens do Sporting Clube de Espinho, "O Diploma".

Árbitro: Sousa, de Aveiro.

Sporting Clube de Espinho – Ricardo; Pinto da Costa, André, Monteiro e Zenha; Canelas (cap.), Pedro e Ricardinho; Jorge Marques, Migueli e Tó.

Jogaram ainda: Magalhães, Frasco, Luís Costa, Maia, Luís Flávio e Paulo Mendes.

Treinador: Sarabando.

Canelas Futebol Clube de Gaia – Paulo; Dias, Paulo Borges, Fernando Gomes e Zé Pedro; Martins, Castro, Mendonça e Artur; Zé Ferreira e Quim Gomes.

Jogaram ainda: Luís Zamora, Zé Nuno, Paulo Vaz, Magalhães, Nené, Tino, Leites, Paulo Russo e Soares.

Treinador: Manuel Silva.

Ao intervalo: 1-2.

Marcadores: Migueli e Pedro; Zé Ferreira (2 golos).

VI Torneio de Futsal da Vila de Silvalde

Atlético na frente

Estão a decorrer, em simultâneo, o VI Torneio de Futsal da Vila de Silvalde e a Taça do Torneio de Futsal da Vila de Silvalde, que envolve as equipas da Seara, Boa Nova, União, Gulhe, Atlético e Juventude de Sales. Trata-se de uma organização do Conselho Desportivo da Vila de Silvalde que terminará no dia 25 com o vencedor da Supertaça.

Assim, a primeira e a segunda jornada do torneio decorreram na Nave Polivalente, com o Atlético e o Boa Nova a vencerem os dois jogos que disputaram.

O Gulhe, Seara, Atlético e União conseguiram o apuramento para a meia-final da Taça. O Gulhe venceu o Juventude de Sales por 3-2 e o Atlético venceu o Boa Nova por 6-1. O Seara empatou (2-2) com o União e acabou por vencer o seu adversário, na marcação de grandes penalidades, por 7-6. No entanto, o União também

conseguiu o apuramento por 'goal-average'.

As meias-finais da Taça estão agendadas para esta sexta-feira, no Pavilhão Municipal de Anta – Gulhe-Seara, às 20.30 horas e o Atlético-União, às 21.30 horas.

Ontem, já depois do fecho da edição, no pavilhão Municipal de Anta, jogou-se a terceira jornada do torneio, com os seguintes encontros: União-Juventude de Sales, Boa Nova-Gulhe e Atlético-Seara.

Resultados

Seara-Boa Nova	0-1
União-Gulhe	1-3
Atlético-Juventude Sales	4-2
Gulhe-Atlético	1-2
Juventude Sales-Seara	2-1
Boa Nova-União	2-0

Classificação

	P	J	V	E	D	F-C
Atlético	6	2	2	0	0	6-3
Boa Nova	6	2	2	0	0	3-0
Gulhe	3	2	1	0	1	4-3
Juventude Sales	3	2	1	0	1	4-5
Seara	0	2	0	0	2	1-3
União	0	2	0	0	2	1-5

Manuel Proença

Café Concerto do hóquei em campo (e sala) academista no Complexo de Ténis

A secção de hóquei em campo e de sala da Associação Académica de Espinho vai realizar no dia 16, pelas 21 horas, no Restaurante do Complexo de Ténis de Espinho, um Café Concerto. O objectivo desta iniciativa é o de "recordar o passado,

orgulhosos do presente e com esperança no futuro", proporcionando, assim, "uma noite diferente" com "agradáveis surpresas".

As inscrições estão abertas até dia 12 no pavilhão Arquitecto Jerónimo Reis.



II Encontro de Escolares em hóquei em patins



Fotos VÍTOR LANCHÁ

Académica de Espinho em segundo

A equipa de hóquei em patins da Associação Académica de Espinho alcançou a segunda posição no II Encontro de Escolares em hóquei em patins, que decorreu no fim-de-semana, no pavilhão Arquitecto Jerónimo Reis. Os academistas foram derrotados, na final, pelo Futebol Clube do Porto, por 3-6.

A equipa da Académica de Espinho chegou à final derrotando o Bom Sucesso por 9-2, enquanto o Futebol Clube do Porto venceu o Clube de Hóquei dos Carvalhos por 3-0.

Para o terceiro e quarto classificado, a equipa dos Carvalhos bateu o Bom Sucesso por 4-2.

Entretanto, e paralelamente, realizaram-se dois jogos de treino dos benjamins da Associação Académica de Espinho – contra a Sanjoanense (2-2) e contra o Mealhada (5-5).

Manuel Proença

Hóquei em patins (infantis e iniciados) no pavilhão academista – III Torneio Cidade de Espinho no sábado e domingo

Realiza-se no sábado e no domingo, no pavilhão Arquitecto Jerónimo Reis, o III Torneio Cidade de Espinho – infantis e iniciados, em hóquei em patins.

A prova, organizada pela Associação Académica de Espinho, contará com a presença no escalão infantil, para além do clube anfitrião, o Bom Sucesso, Oliveirense (Série A), Carvalhos, Santa Cita e Académico da Feira (Série B) e nos iniciados, Famalicense, Fão e Académico da Feira (Série A) e Académica de Espinho, Oliveira do Hospital e Oliveirense (Série B).

No domingo, os jogos começam a partir das 9.30 horas para o alinhamento final da classificação dos dois escalões etários. As finais realizam-se às 14.30 horas (iniciados) e às 15.30

horas (infantis).

Eis os jogos de sábado:

Iniciados – Académica de Espinho-Oliveirense (9 horas); Académico da Feira-Fão (11h); Oliveirense-Oliveira do Hospital (13h); Fão-Famalicense (15h); Oliveira do Hospital-Académica de Espinho (17h); Famalicense-Académico da Feira (19 horas).

Infantis – Académica de Espinho-Bom Sucesso (10 horas); Carvalhos-Santa Cita (12h); Bom Sucesso-Oliveirense (14h); Santa Cita-Académico da Feira (16h); Oliveirense-Académica de Espinho (18); Académico da Feira-Carvalhos (20 horas).

Manuel Proença



Sporting de Espinho na segunda etapa do Campeonato Nacional de natação sincronizada

O Sporting de Espinho irá participar na segunda etapa do Campeonato Nacional de natação sincronizada, a realizar no próximo fim-de-semana, na piscina municipal de Óbidos, com as seguintes nadadoras:

Rita Freitas e Andreia Ferreira (seniores) Joana Silva e Carla Dias (juniores), Adriana Helena (juvenil) e Ana Sofia Silva e Filipa Tavares (infantis), acompanhadas pela técnica Vanessa Roque.

André Silva e Ricardo Correia figuram nas estafetas vitoriosas de infantis da natação do Sporting de Espinho

Bernardo Guedes campeão regional nos 1500 metros livres e André Costa colecciona títulos – Bernardo Costa também sobe ao primeiro lugar dos pódios individuais

O Sporting de Espinho teve uma participação de bom nível no Campeonato Regional de natação de infantis realizado no fim-de-semana, na piscina (50 metros) municipal de Rio Maior. Doze nadadores (de treze – nove masculinos e quatro femininos) espinhenses subiram ao pódio por vinte e quatro vezes, seis delas como campeões regionais, sete como vice-campeões e onze terceiros lugares.

Numa organização conjunta das associações de Aveiro, Coimbra e Leiria, com classificação própria de cada associação, a única infantil A espinhense (nascida em 1997), Sofia Azevedo, teve uma prestação abaixo das suas capacidades obtendo o terceiro lugar nos 200 metros costas, o quinto nos 100 metros costas, o oita-

vo nos 200 metros livres e o nono nos 100 metros livres.

Nos infantis B (nascidas em 1998) quem mais se destacou foi Salomé Monteiro, ao ficar no terceiro lugar nos 800 metros livres, no quarto nos 200 metros e 400 metros livres e no sexto nos 100 metros livres.

Catarina Dias alcançou o terceiro



lugar nos 200 metros costas, o quarto nos 100 metros costas e 200 metros estilos, o sétimo nos 200 metros livres e o 12.º nos 100 metros livres.

Sandra Gomes obteve o terceiro lugar nos 200 metros bruços, o quarto nos 400 metros estilos, o quinto nos 100 metros bruços, o oitavo nos 400 metros livres e o 12.º nos 200 metros estilos.

Nos masculinos, infantis A (nascidos em 1996), João Baptista foi o que mais se destacou, alcançando por três vezes o título de vice-campeão, nos 100 metros livres, 100 e 200 metros costas e subiu ao terceiro lugar do pódio nos 200 metros estilos.

Também em evidência esteve Pedro Reis, ao sagrar-se por duas vezes vice-campeão nos 200 e 400 metros livres e com o terceiro lugar nos 100 e 1500 metros livres e o quarto nos 100 metros costas.

Norio Fukunaga, que nesta prova melhorou substancialmente a sua pres-

tação, obteve o terceiro lugar nos 400 metros estilos, o quarto nos 100 metros mariposa e o quinto nos 100 e 400 metros livres.

Nos infantis B (nascidos em 1997) quem mais se destacou foi André Costa que se sagrou por quatro vezes campeão regional nos 100, 200 e 400 metros livres e 200 metros estilos e vice-campeão regional nos 100 metros mariposa.

Bernardo Costa também subiu ao pódio como campeão regional nos 200 metros costas, como vice-campeão nos 100 metros bruços e obteve ainda o quarto lugar nos 100 metros costas e 200 metros estilos.

Bernardo Guedes, que efectuou um feito ao conquistar o título de campeão regional na prova mais longa da natação, os 1500 metros livres, obteve também o quarto lugar nos 400 metros livres, o quinto nos 100 metros mariposa, o sexto nos 200 metros livres e o 11.º nos 100 metros

livres.

André Silva também subiu ao terceiro lugar do pódio nos 100 e 200 metros bruços e obteve ainda o nono lugar nos 100 metros livres.

João Gomes foi ao terceiro lugar do pódio nos 200 metros costas, sexto nos 100 metros costas e sétimo nos 200 metros estilos.

Ricardo Correia, que por centésimos não foi ao pódio, ficou em quarto nos 200 metros livres, oitavo nos 400 metros livres e 12.º nos 100 metros livres.

O Sporting de Espinho sagrou-se por três vezes campeão regional em estafetas nos 4x100 metros livres (André Costa, André Silva, Bernardo Costa e Ricardo Correia), 4x200 metros livres (André Costa, Bernardo Guedes, Ricardo Correia e André Silva) e nos 4x100 metros estilos (Bernardo Costa em costas, André Silva em bruços, André Costa em mariposa e Ricardo Correia em livres).

Torneio Ibérico de Beachpolo – Cidade de Espinho – a 16 e 17 de Julho, na Piscina Solário Atlântico

Competição, moda e cultura

A Piscina Solário Atlântico irá receber, a 16 e 17 deste mês, o Torneio Ibérico de Beachpolo 2010 Cidade de Espinho. Trata-se de uma iniciativa da Secção de Pólo Aquático do Sporting Clube de Espinho com o apoio da Câmara Municipal de Espinho e Federação Portuguesa de Natação, com entrada livre, que irá contar com a participação das equipas de Pólo Aquático do Sporting Clube de Espinho, Associação Académica de Coimbra e Asociacion Coruñesa de Waterpolo (Grupo Verde) e Real Club Náutico de Vigo, Clube de Futebol Os Belenenses e Clube Náutico Académico de Coimbra (Grupo Amarelo).

Esta prova irá reunir diversas actividades paralelas, distribuídas por sexta-feira (dia 16), a partir das 18.30 horas até às 3.30 horas da madrugada e, no sábado (dia 17), entre as 10.30 e as 19 horas. Para além dos jogos que irão por frente a frente as seis equipas em competição, haverá música, natação sincronizada, demonstrações de waboba e das Cheerleaders tigras, dança, bailado e passagem de modelos.

Para o Director da Secção de Pólo Aquático do Sporting Clube de Espinho, Filipe Figueiredo, foi intenção "aliar alguns eventos culturais à actividade desportiva, neste caso, o pólo aquático de forma a conseguirmos diversificar o público. Quisemos integrar, o máximo de empresas locais, criando, assim, algumas sinergias com a nossa localidade".

Filipe Figueiredo recorda que "todos conhecem a Piscina Solário Atlântico, no Verão. Está sempre cheia, mas os espinhenses pouco lá vão! E tem tantas potencialidades...



Em 2007 fizemos lá um torneio de pólo aquático e as pessoas entravam e saíam. Pensamos que, da forma como estamos a fazer este ano, iremos encontrar um público muito mais abrangente, o que é benéfico para a modalidade e para as actividades que se irão realizar".

Aquele elemento da Secção de Pólo Aquático dos tigres revela, entretanto que, "por parte da Câmara Municipal de Espinho, ao contrário do último torneio, sentimos que houve muito mais interesse pois fez muito mais perguntas e deu muito mais respostas. A Edilidade está empenhada em que esta iniciativa corra bem. Acreditamos que esta iniciativa se possa repetir dado o interesse demonstrado pela Câmara Municipal. Sentimos que Espinho está mais preocupado com todas as pequenas coisas".

Quando ao pólo aquático, Filipe Figueiredo queixa-se do facto de que "nós não temos casa, pois treinamos e jogamos em Oliveira de Azeméis. No ano passado a nossa casa foi em Ermesinde". E, por isso, sugere:

"Acreditamos que se a Piscina Solário Atlântico fosse tapada, tal como o é a piscina do Fluvial, no Porto, poderia ser a nossa casa para jogos e para treinos. Além disso, iriam ser criados mais postos de trabalho e esta seria, naturalmente, rentabilizada. Seria, também, uma infra-estrutura a utilizar durante o ano (Outono, Inver-

no e Primavera) pelo Sporting Clube de Espinho (natação pura, natação sincronizada e pólo aquático) e pelo público. Esta piscina tem um ginásio, virado para o mar, que está desactivado. Esta nossa iniciativa constitui, também, uma chamada de atenção para o aproveitamento deste equipamento".

Para além disto, Filipe Figueiredo e a sua equipa pretendem "fazer melhor à cidade de Espinho do que à própria modalidade. Este será, portanto, o nosso pequenino contributo. Dando-nos a Câmara Municipal de Espinho esta possibilidade, não a queremos deixar ficar mal, uma vez que acreditou e apostou em nós. Por outro lado, as pessoas que irão participar no torneio vão ficar hospedadas no Hotel PraiaGolfe, vão ficar em Espinho, muitas delas passando a conhecer melhor esta cidade e este concelho".

Por fim, Filipe Figueiredo fez questão de "agradecer ao Executivo da Câmara Municipal de Espinho por toda a disponibilidade, interesse e envolvimento com o projecto e em especial ao presidente, Pinto Moreira. Agradecemos também a todos os 'sponsors', patrocinadores e parceiros que ajudarão a tornar este evento inesquecível e uma forte referência para a cidade. Em particular não passo sem deixar uma palavra de agradecimento por todo o empenho e colaboração a Cristina Figueiredo e Paulo Cunha".

Eis o programa do Torneio Ibérico de Beachpolo 2010 Cidade de Espinho:

Sexta-feira (dia 16) – Às 18.30 horas, sessão de abertura, com música com Diogo Brito e Faro; às 19 horas, demonstração de natação sincronizada; às 19.10 horas, primeiro jogo entre o Sporting Clube de Espinho e a Asociacion Coruñesa de Waterpolo; demonstração de natação sincronizada; às 20 horas, Clube Náutico Académico de Coimbra-Real Club Náutico de Vigo; demonstração de waboba; às 20.50 horas, Associação Académica de Coimbra-Asociacion Coruñesa de Waterpolo; demonstração de Cheerleaders do Sporting Clube de Espinho; às 21.40 horas, Clube de Futebol Os Belenenses-Real Club Náutico de Vigo; demonstração de Cheerleaders; às 22.30 horas, desfile de moda das lojas Backdoor, Invert Surfshop, Dressed by MS; às 23.10 horas, Dança Contemporânea com Giselle de pés descalços; às 23.20 horas, Ginástica e Dança pela Spina artes; às 23.30 horas, Concerto RETIMBRAR de Pancho; às 00.30 horas, Festa do Chapéu com prémio para o chapéu mais original e Participação dos DJ's, Aloha Sound System, Zé B., Hit the Panic e Goldfish; às 3.30 horas, encerramento.

Sábado (dia 17) – Às 10.30 horas, demonstração de waboba; às 11 horas, Sporting Clube de Espinho-Asociacion Académica de Coimbra; de-

monstração de Cheerleaders do Sporting Clube de Espinho; às 11.50 horas, Clube Náutico Académico de Coimbra-Clube de Futebol Os Belenenses; às 12.40 horas, almoço no Complexo de Ténis de Espinho com discurso formal/mini-torneio waboba; às 15.30 jogo Grupo Amarelo-Grupo Verde (3.º lugar); demonstração de Cheerleaders do Sporting Clube de Espinho; às 16.20 horas, jogo Grupo Amarelo-Grupo Verde (2.º lugar); demonstração de Cheerleaders do Sporting Clube de Espinho; às 17.15 horas jogo Grupo Amarelo-Grupo Verde (1.º lugar); às 18.15 horas, entrega de prémios com presença do Executivo da Câmara Municipal de Espinho, Federação Portuguesa de Natação e Sporting Clube de Espinho; às 19 horas, encerramento com demonstração de Cheerleaders do Sporting Clube de Espinho.

Estarão abertas na Piscina Solário Atlântico, durante o torneio, algumas barraquinhas de Artesanato (tema: Praia, de Lemon, Laura Bártolo e ML), Material Desportivo (Turbo e Waboba), Animação do Sporting Clube de Espinho (Secção de Pólo Aquático e Secção de Ginástica (Cheerleaders), de Vestuário (Invert Shop, Backdoor e Dressed By MS) e de Alimentação e Bebidas (Coca-Cola, Forno de Espinho e Pólo Aquático do Sporting Clube de Espinho).

Manuel Proença

Compramos todos os artigos em:
OURO * PRATA * JÓIAS
CAUTELAS DE PENHOR

Pagamos melhor e a dinheiro

2.º E ÚLTIMO ANDAR • HONESTIDADE - SIGILO - PRIVACIDADE

Rua 23, n.º 174 - Edifício S. Pedro - Sala Y - ESPINHO • Tlm.: 96 587 98 72

CLÍNICA MÉDICO
LEOPOLDINA SANTOS TAVARES
MÉDICA DENTISTA

TERAPIA DA FALA - *Andreia Tavares*

Acordos: SAMS QUADROS - CGD - MULTICARE

Rua 23, n.º 773 - 1.º Esq. - 450-277 ESPINHO

Telef. 22 732 41 21 • Tlm. 967 742 865



Arrenda-se

MORADIA EM PARAMOS

Sala comum c/ lareira, 2 quartos, cozinha mobilada, c. banho completa, despensa, lavandaria.

Espaço reservado para 1 carro e espaço relvado.

Telef. 227 343 535 * Tlm. 914 500 204



Primeira etapa do Campeonato Regional de andebol de praia



Meio milhar na Baía

Meio milhar de atletas, 46 equipas e cerca de uma centena de jogos, preencheram a 1.ª Etapa do Campeonato Regional de Andebol de Praia que decorreu no fim-de-semana na praia da Baía. Um sucesso e, sobretudo, um grande momento de convívio para a 'família' do andebol de praia, cuja realização foi 'apadrinhada' pela Associação de Andebol de Aveiro.

As equipas do Atlantic Sharks (seniores masculinos), Oscarcer Beach Handball (seniores femininos), Ah Pois! (sub-16 masculinos) e Elas (sub-16 femininos) venceram as respectivas competições em jogos muito competitivos e disputados até ao último segundo. Fora da competição oficial, também as equipas do Colégio dos Carvalhos (sub-14 masculino), Canelas (sub-14 feminino), Sporting Clube de Espinho 'B' (sub-12 masculino) e Canelas (sub-12 feminino), sagraram-se vencedores dos respectivos escalões etários. Saliente-se, ainda, a distinção de três atletas espinhenses, com prémios individuais: Joana Costa (melhor jogadora), Dário Fernandes (melhor guarda-redes) e Filipe Meneses (melhor jogador).

Para além dos jogos (a grande maioria muito competitivos sendo necessário o recurso a desempate por contra-ataques), o público marcou presença durante os dois dias de prova. As areias da praia da Baía tiveram, por isso, muitos adeptos do andebol de praia e muitos curiosos que viram, pela primeira vez, a modalidade.

A Organização esteve a cargo de três jovens espinhenses: Rui Cordeiro, Ivan Freitas e Gustavo Silva, que assinalaram "o elevado nível competi-

tivo verificado destacando a presença de algumas figuras de relevo do andebol Nacional tais como os internacionais Tiago Rocha (Futebol Clube do Porto) e o espinhense David Tavares (Benfica)".

A organização salientou que "os dias solarengos e localização na praia da Baía proporcionaram uma moldura humana assinalável tendo sido um dos pontos fortes destacados pelos participantes e dirigentes associativos".

Os elementos da organização fizeram questão de "deixar uma forte palavra de agradecimento a todos os que das mais variadas formas contribuíram para o êxito da iniciativa".

No final, os troféus foram entregues aos vencedores pelo presidente da Assembleia Geral da Associação de Andebol de Aveiro, o espinhense António Canelas.

Seniores masculinos

Kalibrados-To Kus Copos	2-0
Outsiders-Kalibrados	0-2
Beach And Bear-CMBCP/Oscarcer	0-2
Atlanticsharks BHC-Beach And Bear	2-0
CMBCP/Oscarcer-Atlanticsharks BHC	1-2

1/2 final

To Kus Kpos-Atlantic Sharks BHC	0-2
Kalibrados-CMBCP/Oscarcer	1-2

5/6 lugar

To Kus Kpos-Outsiders	2-1
-----------------------------	-----

3/4 lugar

Beach And Bear-Kalibrados	1-2
---------------------------------	-----

Final

CMBCP/Oscarcer-Atlantic Sharks BHC	0-2
--	-----

Classificação

- 1.º Atlantic Sharks BHC
- 2.º CMBCP/Oscarcer
- 3.º Kalibrados
- 4.º To Kus Kpos
- 5.º Beach And Bear
- 6.º Outsiders

Seniores femininos – Série A

Muchachas-Eu Amo Você	2-0
0,0 À Esquerda-Bueda Hot	0-2
Eu Amo Você-Bueda Hot	2-1
Muchachas-0,0 À Esquerda	2-0
0,0 À Esquerda-Eu Amo Você	1-2
Bueda Hot-Muchachas	0-2

Série B

Oscarcer Beach Hand-Joanas D'Arc	2-0
Trutas-Maozinhas Team	2-0
Joanas D'Arc-Maozinhas Team	1-2
Oscarcer Beach Hand-Trutas	2-0
Trutas-Joanas D'Arc	0-2
Maozinhas Team-Oscarcer Beach Hand ..	0-2

Série C

Renegadas Team-AAE/Utwo	FC-V
AAE/Utwo-Survivors	2-0
Beach Girl's-Renegadas Team	2-0
Survivors-Renegadas Team	2-0
AAE/Utwo-Beach Girl's	2-0
Beach Girl's-Survivors	2-0

Série D

Choca Ai-Larangira S Again	2-0
Vintage/C Ribeirinhas-Falta comparência	1-2

Larangira S Again-Falta comparência ...	0-2
Choca Ai-Vintage/C Ribeirinhas	2-0
Falta comparência-Choca Ai	2-0
Vintage/C Ribeirinhas-Larangira S Again	2-0

3/16 lugar

AAE/Utwo-Falta comparência	2-0
Choca Ai-Beach Girls	1-2
Eu Amo Você-Joanas D'Arc	0-2
Bue Da Hot-Vintage/C Ribeirinhas	—
Trutas-Survivors	0-2
0,0 À Esquerda-Mãozinhas Team	2-1
Larangira S Again-Renegadas Team	0-2

Meia-final

Muchachas-AAE/Utwo	2-0
Oscarcer Beach Hand-Falta comparência	2-0

Final

Muchachas-Oscarcer Beach Hand	0-2
-------------------------------------	-----

Classificação

- 1.º Oscarcer Beach Hand
- 2.º Muchachas
- 3.º AAE/Utwo
- 4.º Falta De Comparência
- 5.º Beach Girls
- 6.º Choca Ai
- 7.º Joanas D'Arc
- 8.º Eu Amo Você
- 9.º Bueda Hot
- 10.º Vintage/C Ribeirinhas
- 11.º Survivors
- 12.º Trutas
- 13.º 0,0 À Esquerda
- 14.º Mãozinhas Team
- 15.º Larangira S Again/AAE
- 16.º Renegadas Team

Sub-16 masculinos – Grupo A

CMBCP/Kids-Os Endiabrados	0-2
Arsenal Canelas-Ah Pois	0-2
Os Endiabrados-Arsenal Canelas	0-2
CMBCP/Kids-Ah Pois	0-2

Arsenal Canelas-CMBCP/Kids	2-0
Ah Pois-Os Endiabrados	2-0

Grupo B

Sardões da Noitinha-Q Boom	2-1
Macif Seguros-Sardões da Noitinha	1-2
Q Boom-Macif Seguros	0-2

3/6 lugar

Macif Seguros-Sardões da Noitina	2-0
CMBCP/Kids-Q Boom	2-0
Q Boom-CMBCP/Kids	0-2

Meia-final

Ah Pois-Macif Seguros	2-0
Arsenal Canelas-Sardões da Noitinha	2-0

Final

Ah Pois-Arsenal Canelas	2-0
-------------------------------	-----

Classificação

- 1.º Ah Pois
- 2.º Arsenal Canelas
- 3.º Macif Seguros
- 4.º Sardões da Noitinha
- 5.º CMBCP/Kids
- 6.º Q Boom

Sub-16 femininos

Arsenal Canelas-Elas	0-2
Elas-As Minhas Deusas	2-0
As Minhas Deusas-Arsenal Canelas	0-2
As Minhas Deusas-Elas	0-2
Arsenal Canelas-As Minhas Deusas	2-0
Elas-Arsenal Canelas	2-0

Final

Elas-Arsenal Canelas	2-1
----------------------------	-----

Classificação

- 1.º Elas
- 2.º Arsenal Canelas
- 3.º As minhas Deusas

Manuel Proença

QUESTÃO DE HOMÓNIMOS

O poema publicado na nossa última edição, como publicidade, assinado por Marco Gonçalves, nada tem a ver com o filho do ex-presidente da Junta de Freguesia da Vila de Silvalde que, por coincidência, tem o nome, também, de Marco Gonçalves.

Tlm. 96 247 02 42 • 96 411 83 50

Aluga-se

Espinho - Rua 23 - Escritórios p/ serviços * Espinho - T2 c/ mobília e T2 s/ mobília e T0 * T3 c/ cozinha equipada

T2 - S. Félix da Marinha

Vivenda e Salão de Cabeleireiro em S. Paio de Oleiros

Santa Maria da Feira - T2 e T3

Vende-se

Espinho - T2 e T1 - Novo * Terreno para 1 moradia - Anta * T1 usado - Bom preço - Centro de Espinho

Esmoriz - EN 109 - Apartamentos novos T2 e T3

CAFÉS

Casa Alves Ribeiro

seleccionamos
e torramos
na nossa fábrica
as melhores qualidades
aos melhores preços

Rua 19, 294 - ESPINHO

«Defesa de Espinho» - 4084- 2010-07-08 (1.ª publicação)

finanças
DIRECÇÃO-GERAL DOS IMPOSTOS

JUSTIÇA TRIBUTÁRIA

SERVIÇO DE FINANÇAS DE ESPINHO - 0078

ANÚNCIO

IDENTIFICAÇÃO DO(S) BEM(NS)

Prédio em propriedade total sem andares nem divisões suscetíveis de utilização independente, afecto a serviços. Armazém constituído por cave, rés do chão com logradouro, destinado a recolha de veículos, sito na Rua da Boa Nova, 172, Silvalde, com a área total do terreno 1.400,0000m², área de implantação do edifício 1.050,0000m², área bruta de construção 1.940,0000m², área bruta dependente 660,0000m² e área bruta privativa 1.280,0000m², inscrito na matriz predial urbana da freguesia de Silvalde sob o artigo 2373 com o valor patrimonial de 733.820,00 euros e descrito na Conservatória do Registo Predial de Espinho sob o n.º 465/19920511.

TEOR DO ANÚNCIO

Armando Carneiro Costa, Chefe de Finanças do Serviço

de Finanças ESPINHO-0078, faz saber que no dia 2010-09-15, pelas 10:30 horas, neste Serviço de Finanças, sito em RUA 26 N.º 605, ESPINHO, se há-de proceder à abertura das propostas em carta fechada, para venda judicial, nos termos dos artigos 248.º e seguintes do Código de Procedimento e de Processo Tributário (CPPT), do bem acima designado, penhorado ao Executado infra indicado, para pagamento da dívida no valor de 28.810,70 euros, sendo 25.062,18 euros de quantia exequenda e 3.748,52 euros de acréscimos legais.

Mais, correm anúncios e éditos de 20 dias (239.º/2 CPPT), contados da 2.ª publicação, citando os credores desconhecidos e os sucessores dos credores preferentes para reclamarem, no prazo de 15 dias, contados da data da citação, o pagamento dos seus créditos que gozem de garantia real, sobre o bem penhorado acima indicado (240.º/CPPT).

O valor base da venda é de 513.674 euros, calculado nos termos do artigo 250.º do CPPT.

É fiel depositário(a) o(a) Sr(a) JOAQUIM MANUEL VALENTE RIBEIRO, residente em R. BOA NOVA, N.º 164 - SILVALDE, o(a) qual deverá mostrar o bem acima identificado a qualquer potencial interessado, entre as 09:30 horas do dia 2010-06-30 e as 18:00 horas do dia 2010-09-14 (249.º/6 CPPT).

Todas as propostas deverão ser entregues no Serviço de Finanças, até às 10:30 horas do dia 2010-09-15, em carta fechada dirigida ao Chefe do Serviço de Finanças, devendo identificar o proponente (nome, morada e número fiscal), bem como o nome do Executado e o n.º de venda 0078.2010.96.

As propostas serão abertas no dia e hora designados para a venda (dia 2010-09-15 às 10:30h), na presença do Chefe do Serviço de Finanças (253.º CPPT).

Não serão consideradas as propostas de valor inferior ao valor base de venda atribuído a cada verba (250.º N.º 4 CPPT).

No acto da venda deverá ser depositada a importância mínima de 1/3 do valor da venda, na Secção de Cobrança deste Serviço de Finanças e pago o Imposto Municipal Sobre as Transmissões Onerosas de Imóveis e o Imposto do Selo que se mostrem devidos. Os restantes 2/3 deverão ser depositados na mesma entidade, no prazo de 15 dias (256.º CPPT).

Se o preço oferecido mais elevado for proposto por dois ou mais proponentes, abrir-se-á logo licitação entre eles, salvo se declararem adquirir o bem em compropriedade. Estando presente só um dos proponentes do maior preço, pode esse cobrir a proposta dos outros, caso contrário proceder-se-á a sorteio para apurar a proposta que deve prevalecer (253.º CPPT).

IDENTIFICAÇÃO DO EXECUTADO

Nome: JOAQUIM MANUEL VALENTE RIBEIRO.
Morada: R. BOA NOVA, N.º 164 - SILVALDE.
Data: 29-06-2010

O Chefe de Finanças,
a) Armando Carneiro Costa

«Defesa de Espinho» - 4084- 2010-07-08 (1.ª publicação)

finanças
DIRECÇÃO-GERAL DOS IMPOSTOS

JUSTIÇA TRIBUTÁRIA

SERVIÇO DE FINANÇAS DE ESPINHO - 0078

ANÚNCIO

IDENTIFICAÇÃO DO(S) BEM(NS)

1/2 INDIVISA de uma fracção autónoma designada pela letra 'Z', no 30 andar esq.º, com entrada pelo n.º 3, do n.º de polícia 10, destinada a habitação, composta por sala comum, 3 quartos, cozinha, despensa, instalações sanitárias, corredor, armários e varanda, com a área bruta privativa de 88,0000m², com o valor patrimonial correspondente à parte indivisa de 20.920,00 euros, sito na Rua de Matosinhos, n.º 10, 11 e n.º 12, inscrito na matriz predial urbana da freguesia de Esmoriz, sob o art.º 2789 e descrito na Conservatória do Registo Predial de Ovar com o n.º 106/19850515-Z.

TEOR DO ANÚNCIO

Armando Carneiro Costa, Chefe de Finanças do Serviço de Finanças ESPINHO-0078, faz saber que no dia 2010-09-

13, pelas 10:30 horas, neste Serviço de Finanças, sito em RUA 26, N.º 605, ESPINHO, se há-de proceder à abertura das propostas em carta fechada, para venda judicial, nos termos dos artigos 248.º e seguintes do Código de Procedimento e de Processo Tributário (CPPT), do bem acima designado, penhorado ao Executado infra indicado, para pagamento da dívida no valor de 11.041,39 euros, sendo 9.119,67 euros de quantia exequenda e 1.921,72 euros de acréscimos legais.

Mais, correm anúncios e éditos de 20 dias (239.º/2 CPPT), contados da 2.ª publicação, citando os credores desconhecidos e os sucessores dos credores preferentes para reclamarem, no prazo de 15 dias, contados da data da citação, o pagamento dos seus créditos que gozem de garantia real, sobre o bem penhorado acima indicado (240.º/CPPT).

O valor base da venda é de 14.644 euros, calculado nos termos do artigo 250.º do CPPT.

É fiel depositário(a) o(a) Sr(a) JOSÉ SEVERINO FARIA BARROS DE JESUS, residente em AV.ª DA PRAIA - LOTE D - ENTRADA 10 - 3.º ESQ.º - ESMORIZ, o(a) qual deverá mostrar o bem acima identificado a qualquer potencial interessado, entre as 10:46 horas do dia 2010-06-15 e as 17:00 horas do dia 2010-09-10 (249.º/6 CPPT).

Todas as propostas deverão ser entregues no Serviço de Finanças, até às 10:30 horas do dia 2010-09-13, em carta fechada dirigida ao Chefe do Serviço de Finanças, devendo identificar o proponente (nome, morada e número fiscal), bem como o nome do Executado e o n.º de venda 0078.2010.75.

As propostas serão abertas no dia e hora designados para a venda (dia 2010-09-13 às 10:30h), na presença do Chefe do Serviço de Finanças (253.º CPPT).

Não serão consideradas as propostas de valor inferior ao valor base de venda atribuído a cada verba (250.º N.º 4 CPPT).

No acto da venda deverá ser depositada a importância mínima de 1/3 do valor da venda, na Secção de Cobrança deste Serviço de Finanças e pago o Imposto Municipal Sobre as Transmissões Onerosas de Imóveis e o Imposto do Selo que se mostrem devidos. Os restantes 2/3 deverão ser depositados na mesma entidade, no prazo de 15 dias (256.º CPPT).

Se o preço oferecido mais elevado for proposto por dois ou mais proponentes, abrir-se-á logo licitação entre eles, salvo se declararem adquirir o bem em compropriedade. Estando presente só um dos proponentes do maior preço, pode esse cobrir a proposta dos outros, caso contrário proceder-se-á a sorteio para apurar a proposta que deve prevalecer (253.º CPPT).

IDENTIFICAÇÃO DO EXECUTADO

Nome: JOSÉ SEVERINO FARIA BARROS DE JESUS.
Morada: AV.ª DA PRAIA - LOTE D - ENTRADA 10 - 3.º - ESQ.º - ESMORIZ.

Data: 15-06-2010

O Chefe de Finanças,
a) Armando Carneiro Costa

Telefones úteis

A. Viação Espinho 22 734 12 96
Biblioteca 22 733 58 69
Bomb. V. Espinho 22 734 00 05
Bomb. V. Espinhenses 22 734 00 42
Câmara Municipal 22 733 58 00
Centro de Saúde 22 733 40 20
Cliesp 22 733 04 10
Clínica Costa Verde 22 734 58 85

Clínica N.ª S.ª d'Ajuda 22 734 26 95
Clínica S. Pedro 22 734 47 14
Policlínica 22 733 06 40
CTT - Rua 19 22 733 06 31
CTT - Anta 22 733 06 61
EDP - Avarias 800 506 506
EDP - Leituras 800 507 507
EDP - Comercial 808 505 505
Estação CP 808 208 208

Fisioclinica 22 731 49 86
Brigada Fiscal 22 734 11 96
Hospital Espinho 22 733 11 30
Hospital V. N. Gaia 22 379 42 11
S. Sebastião (S.M.Feira) 256 37 97 00
Junta Freguesia de Espinho 22 734 44 18
PSP 22 734 00 38
Registo Civil 22 733 20 60
Repartição Finanças 22 733 20 70

Saneam. Básico (avarias) .. 22 733 58 40
Segurança Social 22 734 19 56
Táxis (Câmara) 22 734 31 67
Táxis (Conc. Espinho) 800 208 202
Táxis Costa Verde 22 734 01 18
Táxis (Graciosa) 22 734 00 10
Táxis União, Lda. 22 734 80 17
Táxis Unidos 22 734 22 32
Táxis Verdemar 22 734 35 00

Tesouraria Fazenda Pública 22 733 20 87
Tribunal 22 733 13 30

Anta

Farmácia 22 734 11 09
Farmácia Guedes de Almeida 22 732 20 31
Junta Freguesia 22 734 64 53
Lar da 3.ª Idade 22 733 09 00
Unidade de Saúde 22 733 40 60
Táxi 96 652 7887 / 22 732 52 42

Guetim

Junta Freguesia 22 734 42 26

Paramos

Centro Social 22 733 08 70
Farmácia 22 734 63 88
Junta Freguesia 22 734 27 10
Reg. Engenharia 22 734 20 23
Unidade de Saúde 22 734 50 01

Silvalde

Junta Freguesia 22 734 40 17
Unidade Saúde Marinha 22 734 31 01
Unidade Saúde Silvaldinho 22 734 36 42

Associação de Esmojães goleia Estrelas Vermelhas de Silvalde

Futebol veterano em fim de época

A equipa de futebol de veteranos da Associação Desportiva de Esmojães realizou no sábado, mais um jogo de futebol (o último da época) contra a equipa de veteranos dos Estrelas Vermelhas de Silvalde. A equipa de Anta terminou da melhor maneira a época dando sequência aos bons resultados que te vindo a efectuar, quer em casa ou fora. O resultado não deixa dúvidas pois foram quatro golos sem resposta, a favor dos antenses.

O jogo começou com algum calor a fazer-se sentir. Mas isso não incomodou a equipa de Esmojães que, aos doze minutos, inaugurou o marcador por Canedo, num centro de Dino junto à linha.

A equipa de Silvalde reagiu, como era natural, pois estava a perder. Mas os de Esmojães tentavam sempre cortar a linha de passe dos silvaldenses, não dando hipóteses de chegarem com perigo à baliza de Carlos Bernardes.

O tempo ia passando e o jogo estava equilibrado, mas com a vantagem no marcador para os antenses. E assim se chegava ao intervalo.

Na segunda parte e depois de algumas alterações, a equipa de Esmojães foi quem mandou no jogo e os de Silvalde só a espaços criavam,



algun perigo, em esporádicos contra ataques. O domínio de jogo da Associação de Esmojães viria a traduzir-se em golos: aos quinze minutos da segunda parte Marcelino fazia o dois a zero depois de uma falha do guarda-redes silvaldense; aos vinte e sete minutos da segunda parte o mesmo Marcelino bisou na partida, fazendo o três a zero depois de uma jogada em

a defesa dos silvaldenses demorou algum tempo a afastar a bola da sua área; e aos trinta e cinco minutos Manuel Silva fixou o resultado final em quatro a zero para os antenses, num excelente remate dentro da grande área, depois de rodar e de tirar um adversário do caminho.

Chegava o fim do jogo com o resultado final em quatro a zero para

os antenses.

Depois do merecido banho foi uma vez mais na sede da equipa de Esmojães que se fez o repasto com um bom churrasco, onde houve sardinha assada acompanhada de bom vinho e febras. Assim se cultiva a amizade e o espírito de veteranaria, pois o resultado do jogo ficou dentro de campo.

TOTOBOLA

Concurso dos Órgãos de Informação n.º 28/2010 de 11/07/2010. Prognóstico "Defesa de Espinho", Redacção Desportiva:

1. STABAEK-VIKING	1
2. HAUGESUND-BRAN	X
3. HONEFOSS - TROMSO	X
4. KONGSVINGER - STROMSGODSET ..	1
5. AALESUND - MOLDE	2
6. SANDEFJORD - START	X
7. MJONDALEN - STROMMEN	1
8. RANHEIM - LOV-HAM	1
9. SANDNES - BODO/GLIMT	X
10. FOULO FK - FREDRIKSTAD	1
11. BRYNE-SOGNDAL	X
12. ALTA-MOSS	1
13. SARPSBORG 08 - LYN	1

Houve tempo, ainda, para os tradicionais discursos e troca de lembranças, ficando já marcados mais dois jogos para a próxima época.

Associação de Esmojães, 4 Estrelas Vermelhas, 0

Jogo no campo de relva sintética do Parque Desportivo do Sporting Clube de Espinho, em Silvalde.

Árbitro: Pedro Silva.

Associação Desportiva de Esmojães – Carlos Bernardes; Alfredo, Ilhó, Bruno e Vicente; Tó Manel, Vítor Bernardes (cap.) e Dino; Canedo, Abreu e Manuel Silva.

Jogaram ainda: José Cruz, Teixeira, Ilídio, Vítor Jorge, Vítor Silva e Marcelino.

Treinador: Marcelino Soares.

Estrelas Vermelhas de Silvalde – Ramos; Cubilhas, Cunha, Victor e Luís Torres; Valdemar, Américo e Tozé; Mota, Pimenta e Afonso.

Jogaram ainda: Virgílio, Hélder, Quim Loure, Paulo César, Tino e Robin.

Treinador: Joaquim Loure.

Marcadores: Canedo, Marcelino (2 golos) e Manuel Silva.

Luso Venezuelano goleado pela Associação Tricofaites

Que calor... 30 graus!

A equipa de futebol de veteranos do Centro Social Luso Venezuelano foi até ao Ribatejo, mais propriamente a Almeirim (Santarém), para realizar o último jogo desta época – com a Associação Desportiva Tricofaites.

Tratou-se de um jogo muito especial, já que os veteranos do Centro Social Luso Venezuelano levaram os familiares.

A partida começou com grande calor (próximo dos 30 graus). Os do Centro Social Luso Venezuelano ainda conseguiram resistir durante meia hora, sofrendo, depois, dois golos em menos de cinco minutos. O calor e a desatenção da defesa muito contribuíram para que o resultado pendesse para os locais.

Na segunda parte os do Centro Social Luso Venezuelano ainda deram alguma réplica. Mas foi sol de pouca dura, uma vez que o Tricofaites marcou mais quatro golos. E o bis de Décio de nada adiantou.

A apatia do Centro Social Luso Venezuelano acabou por contribuir para a pesada derrota, sendo esta equipa uma presa fácil para os ribatejanos.

Na terceira parte, à mesa, os do Centro Social Luso Venezuelano deram



luta e foram brilhantes, pois confraternizaram com o seu adversário, numa festa com baile que se prolongou pela noite dentro.

Ficou a promessa do Centro Social Luso Venezuelano regressar a Almeirim no início da próxima época para um novo jogo, de desforra, com o Tricofaites.

Tricofaites, 6 Luso Venezuelano, 2

Jogo no campo de relva sintética Paços Negros, em Almeirim.

Árbitro: Joaquim Figueiredo.

Associação Desportiva Tricofaites – João Rui; Cadete, Nunes, Jorge Santos e Adriano; Nuno Pelarigo,

Tomás e Paulo Matos (cap.); Hélder, José Guerra e Sandro.

Jogaram ainda: Mourinha, Pedro Pelarigo, Mendonça, Ricardo e José Daniel.

Treinador: Tomás.

Centro Social Luso Venezuelano – Acácio; Jaime, Manuel Guedes, Vítor e Pinto; Rui Silva,

Hugo e Lopes; José Carlos (cap.), Sérgio e Décio.

Jogaram ainda: Carlos Moreira, Edgar, Américo Martins e Peixinho.

Treinador: António Silva.

Ao intervalo: 2-0.

Marcadores: Hélder (3 golos), Cadete, José Daniel e Pedro Pelarigo; Décio (2).

OS NOSSOS CLASSIFICADOS

ADVOGADOS

DR. J. MOREIRA DE SOUSA - Advogado - Escritório: Rua 23 n.º 773-1.º Dt.º. Telef. 227342022 c/ Fax 227319505.

ALUGA-SE/ARRENDAR-SE

ARRENDAR-SE EM ESPINHO - T3 NOVOS, T3 USADOS - Lugares de garagem. Contactar telefone 227340823 - telemóvel 963028335.

QUARTOS, c/ casa de banho privativa, c/ cozinha, pequeno-almoço, tratamento de roupa, garagem e TV Cabo mais Sport TV. Telef. 227340002 ou 227348972.

APARTAMENTOS T0, T1, T2 e T3. Totalmente equipados, com TV Cabo mais Sport TV, telefone, garagens, limpezas. Rua 62, n.º 156. Telef. 227310851/2 - Fax 227310853.

ALUGAM-SE APARTAMENTOS T0 e T1 mobilados. Centro de Espinho. Contactar: 917524389.

ALUGA-SE CASA GRANDE - C/ armazém, escritório, garagem c/ algumas ferramentas. Dá para comércio e habitação. 650 euros. Ótimo preço. Motivo velhice. S. João de Ver (próximo a Santa Maria da Feira). Contactar: 913008704 - 918525868.

MÉDICOS

- OTORRINO

DR. JOAQUIM FERREIRA MENDES - Médico especialista em ouvidos, garganta e nariz. Clínica Geral. Rua 9 n.º 295-2.º Esq. Telef: 227341710.

PRECISA-SE

EMPREGADA para serviços domésticos e acompanhante de pessoa idosa. Horário: das 15 às 22 horas. Segunda a sábado, c/ disponibilidade, com mais de 40 anos. Só residente em Espinho. Tlm. 913592806.

SERVIÇOS

ESTOFADOR - Restauro todo o tipo de sofás, cadeiras, etc. Orçamentos grátis. Telef. 227344090 - Rua do Paço Velho, n.º 217 - Anta.

ESTOFADOR - REPARAÇÃO DE SOFÁS, cadeiras, estofos de carros, tejadilhos, selins de motos. Todos os tipos de estofos - S. Silva - Tlm. 912933753.

ESTÚDIOS - LABORATÓRIOS VÍDEO VÍTOR LANCHETA - Gravamos em DVD as suas cassetes de vídeo - VHS - V8 e Super 8mm. Acompanhe a tecnologia gravando em DVD. Tlm. 962788407 - 918735306.

PINTURAS E REMODELAÇÕES exteriores e interiores, especialização em serviço de trolha, pintura, tectos falsos. Colocação todo o tipo de cerâmica. Serviço de pichelaria, electricista e carpintaria. Bons preços. Orçamentos grátis. Contacto: 220805846 - Telef. e Fax. Tlm. 914161216 - José Oliveira.

VENDAS

VENDE-SE VIVENDA T3, com r/c e 1.º andar, garagem para 2 carros. A 500 mts. da Capela da Idanha e a 5 min. de Espinho. Tlm. 938638702.

RETOMAS DE BANCO - T2 c/ terreno, lareira, varandas, garagem, parcela de terreno - 52.500 euros; T3 DUPLEX - 41.000 euros; Andar-moradia T3 - Lareira - Varandas - Garagem individual - 75.800 euros - Imo2007 - Lic.ª Ami 7774 - Tlm. 914506327 / 963129240 / 937588665.

T2 NOVOS - EXCELENTE LOCALIZAÇÃO - Boas áreas - Garagem individual - 45.000 euros - Imo2007 - Lic.ª Ami 7774 - Tlm. 914506327 / 963129240 / 227452130.

T3 EM ESPINHO - Muito bem localizado - Em bom estado - Com garagem - 68.500 euros - Imo2007 - Lic.ª Ami 7774 - Tlm. 914506327 / 963129240 / 227452130.

PARTICULAR VENDE VIVENDA no centro de Espinho, c/ garagem e arrumos. Necessita de algumas obras. Bom preço. Contactos: 227342899 / 918133788.

DOMUSGEST

ADMINISTRAÇÃO DE CONDOMÍNIOS

Confie na nossa experiência

Rua 21, n.º 755 - 1.º Dto. (junto às Finanças)
Telef. 22 732 08 66 • Tlm. 96 487 51 54

«Defesa de Espinho» - 4084 - 2010-07-08 (2.ª publicação)

finanças
DIRECÇÃO-GERAL DOS IMPOSTOS

JUSTIÇA TRIBUTÁRIA

SERVIÇO DE FINANÇAS DE ESPINHO - 0078

ANÚNCIO

IDENTIFICAÇÃO DO(S) BEM(NS)

1/2 indivisa de uma habitação de dois pisos e 8 divisões, com a área bruta privativa de 256,0000m², área bruta dependente 38,0000m², área bruta de construção de 294,0000m², área total do terreno 540,0000m², sito na Rua 33, n.º 1785 e 1797, com o valor patrimonial correspondente à parte indivisa de 75.340,00 euros. Está inscrito na matriz predial urbana da freguesia de Anta, sob o art.º 1657 e está descrito na Conservatória do Registo Predial de Espinho com o n.º 262/19870205.

TEOR DO ANÚNCIO

Armando Carneiro Costa, Chefe de Finanças do Serviço de Finanças ESPINHO-0078, faz saber que no dia 2010-09-06, pelas 10:30 horas, neste Serviço de Finanças, sito em RUA 26 n.º 605, ESPINHO, se há-de proceder à abertura das propostas em carta fechada, para venda judicial, nos termos dos artigos 248.º e seguintes do Código de Procedimento e de Processo Tributário (CPPT), do bem acima designado, penhorado ao Executado infra indicado, para pagamento da dívida no valor de 1.886,65 euros, sendo 1.303,72 euros de quantia exequenda e 582,93 euros de acréscimos legais.

Mais, correm anúncios e éditos de 20 dias (239.º/2 CPPT), contados da 2.ª publicação, citando os credores desconhecidos e os sucessores dos credores preferentes para reclamarem, no prazo de 15 dias, contados da data da citação, o pagamento dos seus créditos que gozem de garantia real, sobre o bem penhorado acima indicado (240.º/CPPT).

O valor base da venda é de 52.738 euros, calculado nos termos do artigo 250.º do CPPT.

É fiel depositário(a) o(a) Sr.(a) ARTUR DE SOUSA PEREIRA, residente em R. 20, 212 - ESPINHO, o(a) qual deverá mostrar o bem acima identificado a qualquer potencial interessado, entre as 10:00 horas do dia 2010-06-15 e as 17:00 horas do dia 2010-09-03 (249.º/6 CPPT).

Todas as propostas deverão ser entregues no Serviço de Finanças, até às 10:30 horas do dia 2010-09-06, em carta fechada dirigida ao Chefe do Serviço de Finanças, devendo identificar o proponente (nome, morada e número fiscal), bem como o nome do Executado e o n.º de venda 0078.2010.58.

As propostas serão abertas no dia e hora designados para a venda (dia 2010-09-06 às 10:30h), na presença do Chefe do Serviço de Finanças (253.º CPPT).

Não serão consideradas as propostas de valor inferior ao valor base de venda atribuído a cada verba (250.º n.º 4 CPPT).

No acto da venda deverá ser depositada a importância mínima de 1/3 do valor da venda, na Secção de Cobrança deste Serviço de Finanças e pago o Imposto Municipal Sobre as Transmissões Onerosas de Imóveis e o Imposto do Selo que se mostrem devidos. Os restantes 2/3 deverão ser depositados na mesma entidade, no prazo de 15 dias (256.º CPPT).

Se o preço oferecido mais elevado for proposto por dois ou mais proponentes, abrir-se-á logo licitação entre eles, salvo se declararem adquirir o bem em compropriedade. Estando presente só um dos proponentes do maior preço, pode esse cobrir a proposta dos outros, caso contrário proceder-se-á a sorteio para apurar a proposta que deve prevalecer (253.º CPPT).

IDENTIFICAÇÃO DO EXECUTADO

Nome: ARTUR DE SOUSA PEREIRA.
Morada: R. 20, 212 - ESPINHO.

Data: 15-06-2010

O Chefe de Finanças,
a) Armando Carneiro Costa

«Defesa de Espinho» - 4084 - 2010-07-08 (1.ª publicação)

finanças
DIRECÇÃO-GERAL DOS IMPOSTOS

JUSTIÇA TRIBUTÁRIA

SERVIÇO DE FINANÇAS DE ESPINHO - 0078

ANÚNCIO

IDENTIFICAÇÃO DO(S) BEM(NS)

Terreno destinado a construção urbana, sito no Lugar da Estrada de Brito, S. Félix da Marinha, Vila Nova de Gaia, com área total de 161,0000m², área de implantação de edifício 100,0000m², área bruta de construção de 150,0000m² e área bruta privativa de 50,0000m². Confronta de norte com Dr. Ricardo Ferreira, de sul e nascente com José da Silva Pinto e poente com Estrada Nacional 109. Tem o valor patrimonial de 25.410,00 euros, está inscrito na matriz predial urbana da freguesia de S. Félix da Marinha sob o art.º 3003 e está registado na 1.ª Conservatória do Registo Predial de Vila Nova de Gaia pelo n.º 1259/19950920.

TEOR DO ANÚNCIO

Armando Carneiro Costa, Chefe de Finanças do Serviço de Finanças ESPINHO-0078, faz saber que no dia 2010-09-14, pelas 10:30 horas, neste Serviço de Finanças, sito em RUA, 26 N.º 605, ESPINHO, se há-de proceder à abertura das propostas em carta fechada, para venda judicial, nos termos dos artigos 248.º e seguintes do Código de Procedimento e de Processo Tributário (CPPT), do bem acima designado, penhorado ao Executado infra indicado, para pagamento da dívida no valor de 2.852,43 euros, sendo 1.936,60 euros de quantia exequenda e 915,83 euros de acréscimos legais.

Mais, correm anúncios e éditos de 20 dias (239.º/2 CPPT), contados da 2.ª publicação, citando os credores desconhecidos e os sucessores dos credores preferentes para reclamarem, no prazo de 15 dias, contados da data da citação, o pagamento dos seus créditos que gozem de garantia real, sobre o bem penhorado acima indicado (240.º/CPPT).

O valor base da venda é de 17.787 euros, calculado nos termos do artigo 250.º do CPPT.

É fiel depositário(a) o(a) Sr.(a) RUI AUGUSTO COSTA GERMANO, residente em AV.ª 24, 1115 - 2.º DT.º - ESPINHO, o(a) qual deverá mostrar o bem acima identificado a qualquer potencial interessado, entre as 09:42 horas do dia 2010-06-25 e as 17:00 horas do dia 2010-09-13 (249.º/6 CPPT).

Todas as propostas deverão ser entregues no Serviço de Finanças, até às 10:30 horas do dia 2010-09-14, em carta fechada dirigida ao Chefe do Serviço de Finanças, devendo identificar o proponente (nome, morada e número fiscal), bem como o nome do Executado e o n.º de venda 0078.2010.33. As propostas serão abertas no dia e hora designados para a venda (dia 2010-09-14 às 10:30h), na presença do Chefe do Serviço de Finanças (253.º CPPT).

Não serão consideradas as propostas de valor inferior ao valor base de venda atribuído a cada verba (250.º N.º 4 CPPT).

No acto da venda deverá ser depositada a importância mínima de 1/3 do valor da venda, na Secção de Cobrança deste Serviço de Finanças e pago o Imposto Municipal Sobre as Transmissões Onerosas de Imóveis e o Imposto do Selo que se mostrem devidos. Os restantes 2/3 deverão ser depositados na mesma entidade, no prazo de 15 dias (256.º CPPT).

Se o preço oferecido mais elevado for proposto por dois ou mais proponentes, abrir-se-á logo licitação entre eles, salvo se declararem adquirir o bem em compropriedade. Estando presente só um dos proponentes do maior preço, pode esse cobrir a proposta dos outros, caso contrário proceder-se-á a sorteio para apurar a proposta que deve prevalecer (253.º CPPT).

IDENTIFICAÇÃO DO EXECUTADO

Nome: RUI AUGUSTO COSTA GERMANO.
Morada: AV.ª 24, 1115 - 2.º DT.º - ESPINHO.

Data: 25-06-2010

O Chefe de Finanças,
a) Armando Carneiro Costa

✠ Augusto da Silva Sousa

Missa do 1.º Aniversário do falecimento

Sua esposa, filhas, filhos, noras, genros, netos, bisnetas e bisneto vêm por este meio comunicar que será celebrada missa por alma do seu ente querido, dia 13, terça-feira, pelas 8 horas, na Igreja Paroquial de Silvalde. Desde já agradecem a quem comparecer.



RUA DE SANTIAGO - SILVALDE



Mário Jorge Gomes Ferreira

Participação do falecimento, Agradecimento e Missa do 7.º Dia

Sua esposa, filhos, nora, netos e restante família vêm, por este meio, participar a todas as pessoas das suas relações e amizade o falecimento do seu ente querido. O seu corpo encontra-se na Capela da Senhora das Dores e o funeral realiza-se, hoje, quinta-feira, pelas 17,30 horas. Comunicam que a missa do 7.º dia será celebrada, dia 13, terça-feira, pelas 8 horas na Igreja Paroquial de Silvalde. Desde já agradecem reconhecidamente a todos quantos participarem nestes actos religiosos.



Silvalde, 08 de Julho de 2010

Maria Arminda Alves Pinto Dias Ferreira – esposa
Dr. Joaquim Manuel Pinto Ferreira – filho
Deolinda da Conceição Pinto Ferreira – filha

AGÊNCIA FUNERÁRIA DE MARIA DE LOURDES - Anta - Espinho - Tels.: 22 734 06 09 - 22 734 88 55

José Fernandes Sousa

"Casa Souzê"



Missa do 19.º Aniversário

Sua esposa e filhos, vêm participar que será celebrada missa pelo seu eterno descanso, dia 10, sábado, às 19 horas, na Igreja Matriz de Espinho. Desde já agradecem a quem possa comparecer.



ANTA



Gracinda da Conceição Oliveira Barros

Missa do 1.º Aniversário

Seu marido, filhos, noras, genros, netos, bisneto e restante família vêm, por este meio, participar que será celebrada missa por alma da sua ente querida, dia 10, sábado, às 19 horas, na Igreja Paroquial de Anta. Desde já agradecem a todos quantos participem na Santa Eucaristia.



Anta, 08 de Julho de 2010

AGÊNCIA FUNERÁRIA DE MARIA DE LOURDES - Anta - Espinho - Tels.: 22 734 06 09 - 22 734 88 55



Manuel da Silva Cabral

Agradecimento e Missa do 7.º Dia

Sua esposa, filhos, noras, genro, netos, bisneta e restante família vêm, por este meio, agradecer às pessoas que tomaram parte no funeral do seu ente querido ou que de outro modo se associaram à sua dor. Comunicam que a missa do 7.º dia será celebrada dia 10, sábado, pelas 19 horas, na Igreja Matriz de Espinho. Desde já agradecem a todos quantos participem na Eucaristia.

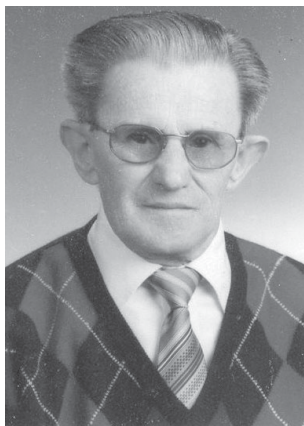

Espinho, 8 de Julho de 2010

Angelina de Sá Tavares Cabral
Julião Cabral
Adelino António Cabral
Álvaro Cabral
Arlindo Cabral
Maria Manuela Cabral

FUNERÁRIA N. S. D'AJUDA - SANCEBAS E LUÍS ALVES - ESPINHO - TEL. 22 734 51 29



José Alves Maia

"José Figueiras"

Agradecimento e Missa do 7.º Dia

Sua esposa, filhos, genros, nora, netos, bisnetos e demais família vêm por este meio agradecer a todas as pessoas que participaram no funeral do seu ente querido ou que de outro modo manifestaram o seu pesar. Comunicam que a missa do 7.º dia será celebrada dia 10, sábado, pelas 16,30 horas, na Igreja Paroquial de Silvalde. O Ofertório será domingo, dia 18, na missa das 8 horas. Agradecem desde já a quem participar.

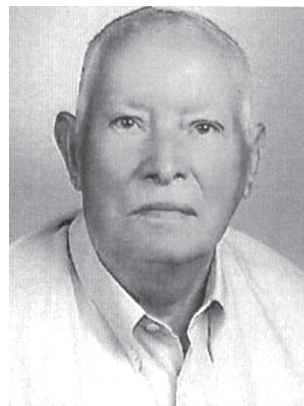

Silvalde, 08 de Julho de 2010

ALMA CRISTI - MANUEL SILVA - Silvalde - Telef. 22 734 33 92



Palmira de Oliveira Fardilha

Missa do 14.º Aniversário

Todos os seus familiares lembram com saudade a sua querida extinta e mandam celebrar missa pelo eterno descanso de sua alma, dia 10, sábado, pelas 16,30 horas, na Igreja Paroquial de Silvalde.

Agradecem, desde já a todos quantos participarem nesta celebração eucarística.



A Família



Dorinda de Sá Couto

Agradecimento e Missa do 7.º Dia

Seus filhos, noras, netos, bisnetos e restante família vêm, por este meio, agradecer às pessoas que tomaram parte no funeral do seu ente querido ou que de outro modo se associaram à sua dor. Comunicam que a missa do 7.º dia será celebrada dia 10, sábado, pelas 19 horas, na Igreja Matriz de Espinho. Desde já agradecem a todos quantos participem na Eucaristia.



Espinho, 8 de Julho de 2010

Maria Helena Sá Couto
Lino Sá Couto
Ricardo Sá Couto

FUNERÁRIA N. S. D'AJUDA - SANCEBAS E LUÍS ALVES - ESPINHO - TEL. 22 734 51 29



Nicolau Rodrigues Folha da Conceição

Agradecimento e Missa do 7.º Dia

Sua família, na impossibilidade de o fazerem pessoalmente vêm, por este meio, agradecer reconhecidamente a todas as pessoas que participaram no funeral do seu ente querido, bem como àqueles que de qualquer outra forma lhes manifestaram o seu pesar e comunicam que a missa do 7.º dia por sua alma será celebrada hoje, quinta-feira, pelas 19 horas, na Capela Nossa Senhora do Mar - Silvalde. Antecipadamente renovam os agradecimentos a todos quantos se dignem assistir a esta Eucaristia.

Silvalde, 08 de Julho de 2010

José Francisco da Folha da Conceição — irmão
Isaura Rodrigues dos Santos — tia

AGÊNCIA FUNERÁRIA HENRIQUES & M. OTÍLIA, LDA. — Telef. 256 75 27 74



Henrique Lopes Pinto

Agradecimento e Missa do 7.º Dia

Sua esposa, filhos, nora, genro e netos na impossibilidade de o fazerem pessoalmente vêm, por este meio, agradecer reconhecidamente a todas as pessoas que participaram no funeral do seu ente querido, bem como àqueles que de qualquer outra forma lhes manifestaram o seu pesar. Participam que se celebra missa do 7.º dia, em sufrágio da sua alma, sábado, dia 10, pelas 16,30 horas, na Igreja Paroquial de Silvalde. Antecipadamente renovam os agradecimentos a todos quantos se dignem assistir a esta Eucaristia.

Silvalde, 08 de Julho de 2010

Rosa Pereira Bernardes — esposa
Pedro Pereira Pinto — filho
Ofélia Pereira Pinto Leite — filha
Ana Rosa Pinto Leite — nora
José Ferreira Leite — genro

AGÊNCIA FUNERÁRIA HENRIQUES & M. OTÍLIA, LDA. — Telef. 256 75 27 74

FOTÓGRAFO

COM TECNOLOGIA DIGITAL

Recorde os seus eventos contactando o repórter fotográfico

VÍTOR LANCHA

Gravações em DVD dos seus filmes

Contactos: 918 735 306 * 962 788 407

obrigado pela preferência

«Defesa de Espinho» - 4084 - 2010-07-08

GRUPO DESPORTIVO DA IDANHA

Campo das Areosas - Rua do Louredo, n.º 776 - Idanha - Anta - Espinho

Assembleia Geral Ordinária

De acordo com o Art.º 44 dos Estatutos do Grupo Desportivo da Idanha, convoco os Exmos. Associados em pleno gozo dos seus direitos para a Assembleia Geral Ordinária a realizar no dia 24 de Julho 2010, às 17 horas, na sede do clube, com a seguinte Ordem de trabalhos:

Ponto 1 — Leitura e aprovação da acta da última Assembleia Geral; **Ponto 2** — Discussão e aprovação do relatório de contas referente ao mandato da Direcção 2008—2010; **Ponto 3**—Eleição dos corpos Gerentes para o biénio 2010—2012.

Ao abrigo do artigo 47 dos estatutos, se a hora marcada não estiver o número de Associados suficientes, a Assembleia realiza-se com os sócios presentes meia hora depois.

P.S. - As listas candidatas aos corpos gerentes 2010 — 2012, terão de ser entregues, devidamente completas ao Presidente da Assembleia três (3) dias antes da realização da Assembleia Geral.

O Presidente da Assembleia Geral,
a) José Adriano Almeida de Carvalho

FARMÁCIAS DE SERVIÇO

Sexta (09) - SANTOS Rua 19, n.º 263 - Tel. 227340331

Sábado (10) - PAIVA Rua 19, n.º 319 - Tel. 227340250

Domingo (11)- HIGIENE Rua 19, n.º 293 - Tel. 227340320

Segunda (12)- GRANDE FARMÁCIA Rua 8, n.º 1025 - Tel. 227340092

Terça (13) - CONCEIÇÃO ... R. S. Tiago, n.º 701 - Silvalde - Tel. 227311482

Quarta (14) - GUEDES DE ALMEIDA ... R. 36, n.º 416 - Anta - Tel. 227322031

Quinta (15) - TEIXEIRA . Ctr. Com. Solverde/1 - Avenida 8 - Tel. 227340352



“Comício” anima largo da Câmara História (de monárquicos e republicanos retratada com qualidade

Fotos VÍTOR LANCHETA



Motivadas pela informação do jornal *Defesa de Espinho* ou curiosas aquando da circunstancial passagem pelas imediações, famílias e/ou grupos de amigos entretiveram-se na tarde de domingo, na Praça Dr. José Salvador, onde oradores republicanos (na calçada ou do alto de um escadote) e monárquicos (da varanda do edifício municipal) esgrimiam os seus interesses e pontos de vista, enquanto camponeses, pescadores e fidalgos cruzavam-se como se do quotidiano se tratasse, a par de políticos que inflamavam a críspação, uns defendendo o regime da Monarquia, outros reclamando a imposição da República.

Como toda a assistência, Manuela Aguiar seguia fascinada e atentamente os movimentos (de artistas e figurantes), inclusive as graças dos gigantones e cantores e à destreza (e paleio) de vendedores de tudo e mais alguma coisa...



Tradições do Mundo na Alameda 8 – Festival Internacional de Folclore de Espinho no dia 24

Está marcada para o próximo dia 24 mais uma edição de Tradições do Mundo – Festival Internacional de Folclore de Espinho –, com Rancho Regional Recordar é Viver de Paramos, Folk Group Ziemia Cieszynska (Polónia), Rancho Folclórico Os Camponeses de S. Francisco (Alcochete), Rancho Folclórico e Etnográfico Os Azeitoneiros (Caldas da Rainha), Grupo Folclórico e Etnográfico de Albergaria a Velha, Grupo Folclórico Santa Cristina do Couto (Santo Tirso) e Uskudar Folk Dance Association Istanbul (Turquia).

Haverá animação de rua com dois grupos de bombos e zé-pereiras e uma actividade de “Gostos e Tradições” e “Artes e Ofícios” com os quatro grupos da Associação Folclore Concelho de Espinho – Grupo Cultural e Recreativo Semente (Anta), Rancho Folclórico Nossa Senhora dos Altos Céus (Anta), Rancho Folclórico S. Tiago de Silvalde e Rancho Regional Recordar é Viver de Paramos.

A abertura do festival está prevista para as 10- horas, com concentração e animação frente à câmara com dois grupos de bombos e zé-pereiras e desfile até a Alameda 8.

Das 10.30 às 24 horas, “Gostos e Tradições” de Espinho – exposição, confecção e venda de artesanatos, doces e outros artigos. O local será na Alameda 8 (adjacente ao palco).

As 11 horas, em cerimónia preparada, içar as Bandeiras de Espinho, Portugal, Polónia, Turquia, Federação e Associação, nos mastros colocados no local do festival. Será tocado o hino Nacional e soltas pombas brancas (alusão ao

ideal de paz no mundo). Seguidamente, os Grupos de Bombos e Zé-Pereiras executam um número cada.

Animação de rua, por bombos e zé-pereiras, desde a Alameda 8 pelas ruas da cidade, até 12 horas, com reinício às 14h30 até às 17h30, frente à Câmara.

Das 15 às 18 horas, na Alameda 8, “Artes e Ofícios”. Apresentação e execução, pelos Grupos da Associação de Folclore de Espinho, de quadros temáticos alusivos a diversas actividades da nossa região.

Para as 17h30 está agendada a recepção oficial na Câmara Municipal, pelo presidente e vereação, Associação de Folclore do Concelho de Espinho e Federação do Folclore Português a todos os grupos participantes no festival.

As 19 horas será servido o jantar na Nave Polivalente para todas as entidades oficiais, convidados, grupos intervenientes no festival e participantes nos “Gostos e Tradições” e “Artes e Ofícios”.

O desfile etnográfico começará às 21h15, junto à Câmara Municipal e terminará na Alameda 8 com passagem pelo palco onde será realizado o festival de folclore.

Entretanto, sem que o último grupo saia, subirão simultaneamente todos os Grupos ao palco e, em conjunto, com as respectivas bandeiras, cantarão o hino “Amigos para sempre”.

Acabado o hino, de imediato apagar-se-ão as luzes do palco e será lançado fogo-de-artifício.

Terminado o fogo, acendem-se as luzes e será servida “boroa” quente, enquanto houver!

Deslumbrada entre grandes ajuntamentos, a vereadora da cultura confessava ao jornal *Defesa de Espinho* que a iniciativa excedera as suas expectativas, “quer pela adesão do público, quer pela qualidade das representações”, sentindo-se motivada para novos eventos do género sociocultural, recriando outros acontecimentos que assinalam a História de Portugal e revelando (mais) os dotes dos artistas e dos núcleos culturais que corporizam a actualidade concelhia.

E assim se retratou de forma lúdica, “com o rigor histórico possível”, um comício do esboço da Primeira República”, com o Grupo Cultural e Recreativo Semente, o Rancho Folclórico Nossa Senhora dos Altos Céus, o Rancho Folclórico Santiago de Silvalde e o Rancho Regional Recordar é Viver de Paramos, a par de Re-timbrar, Teatro Popular de Espinho e Grupo Gigantones dos Altos Céus.

Lúcio Alberto