

Futebol tigre apresenta-se e já ganha (1-0 ao Arouca)

"Equipa aguerrida, verdadeiramente vareira e à imagem dos espinhenses que nunca viraram a cara à luta mesmo nas maiores adversidades."

páginas 18, 19, 20 e 21



Uma enorme manga de publicidade da Expofacit, que era transportada por uma avioneta na tarde de sábado, acabou por cair sobre um prédio e um automóvel que se encontrava estacionado na Rua 21, junto ao cruzamento com a Rua 18.

página 9

Manga de publicidade de avião cai na Rua 21

PUB

Valores
COMPRA, VENDA E AVALIAÇÃO

COMPRAMOS OURO A DINHEIRO

ESPINHO
Rua 20, n.º 782
Tel. 227 311 200

PORTO - BOLHÃO
Rua Alexandre Braga, 86
Tel. 222 022 179

TAMBÉM COMPRAMOS:
PRATAS, JÓIAS, RELÓGIOS,
CAUTELAS DE PENHOR E OUTROS VALORES

808 256 737
www.valores.pt

Muitas promessas de Pinto Moreira na Festa das Colectividades

"Até ao final deste mandato, Paramos terá um novo centro escolar e um ginásio que ficará ao dispor das colectividades"

página 2

Samuel Santos, o maestro do centenário

A "alma" de Fausto Neves, a "genuidade" de Manuel Sancebas e "uma energia extraordinária" para o Orfeão de Espinho

páginas 5, 6 e 7

GABIJÓIAS

Ouro e Joalheria

Police GUESS RIP CURL D&G roccobarocco eille SECTO
AVIATOR CABIO POLJOT EXIT Timeforce

Representante exclusivo das melhores marcas de pratas italianas

SILVER FASHION | ALBERTO LUZZI | K - BLUE
PITTI&SISI | AMARELLE | LILIAN
AUSTIN | ADAMI&MARTUCCI | DIRAFA

RUA 62, N.º 52 - 4500-363 ESPINHO
Telef. 22 732 8101

GABI Fashion

Marcas

EUGÉNIO CAMPOS FASHION
AMORE&BACI
SÓNIA ARAÚJO - By Eugénio Campos
ADAMI&MARTUCCI * DIRAFA CLUB
JUST CAVALLI
TOUS
CUSTO BARCELONA

EDIFÍCIO S. PEDRO - Rua 23, 174 r/c - Loja H
4500-142 ESPINHO - 227 320 185

GABIOURO

OURO USADO

A MESMA QUALIDADE
AO MENOR PREÇO

GRANDE VARIEDADE
DE PRATAS

DECORATIVAS ANTIGAS

EDIFÍCIO S. PEDRO - Rua 23, n.º 174 r/c - Loja J
4500-142 ESPINHO - Telef. 22 732 8215

Compramos todos os artigos em:

**Ouro
Prata
Jóias**



Cautelas de Penhor

Pagamos melhor e a dinheiro
Honestidade * Sigilo
Privacidade e profissionalismo
22 anos de experiência

EDIFÍCIO S. PEDRO - Rua 23, n.º 174 - Sala Y - 2.º andar
ESPINHO - Telef. 22 732 7073 - Tlm. 96 587 9872



Fotos RITA BELINHA

Muitas promessas de Pinto Moreira na Festa das Colectividades de Paramos

"Até ao final deste mandato, Paramos terá um novo centro escolar e um ginásio que ficará ao dispor das colectividades"

De sexta-feira a domingo decorreu no campo de futebol de Paramos a (décima) Festa das Colectividades. Sábado foi o dia grande e à noite houve sessão solene e homenagem a algumas figuras de destaque da freguesia. O presidente da Junta e da Câmara estiveram presentes e José Mota, governador civil de Aveiro, fez-se representar por Liliana Seixas Ferreira.

Depois do discurso da representante do Governador Civil de Aveiro, que falou sobre a importância e o apreço que José Mota tem por esta freguesia, Pinto Moreira, presidente da Câmara Municipal de Espinho confessou-se "particularmente feliz e grato por participar nesta festa". Falou sobre o associativismo no concelho de Espinho – "muito dinâmico, muito empenhado, muito envolvido com a sociedade"

de" – e frisou que "em Paramos, as colectividades revelam uma dinâmica e uma envolvimento assinaláveis que contribuem para que a qualidade de vida dos seus habitantes seja cada vez melhor".

Pinto Moreira já o tinha dito em várias ocasiões mas nesta foi ainda mais propositado a falar do assunto e



Semanário Registrado na Direcção-Geral de Comunicação Social sob o n.º 100594

DEFESA ESPINHO

Fundado em 27/Março/1932

PROPRIEDADE – EMPES - Empresa de Publicidade de Espinho, Lda. Matriculada na Conservatória do Registo Comercial de Espinho sob o n.º 59, folhas 30 do livro C-1. Capital Social: 5.200,00 Euros Contribuinte: 500 095 540

Administração

Fernando Cunha (gerente)
Joaquim Vasconcelos (gerente)

Detentores com mais de 10% do capital

Solverde - Soc. de Investimentos Turísticos da Costa Verde, Lda.

Direcção

Lúcio Alberto
Email - lucio.alberto@mail.telepac.pt

Redacção

Manuel Proença – mjproenca@sapo.pt

Colaboradores

Edgar Tavares; Filipe Couto (Espinho.TV); Jorge Cunha; Rita Belinha e Vitor Lancha

Colunistas

André Levi Ferreira; António Duarte Estêvão; António Regedor; Bruno Bastos; José Sarmento; Manuel Sancebas; Maria Fernanda Barroca; Napoleão Guerra; Padre Rodrigo Lynce de Faria; Paulo Geraldo; Raquel Lima; Rute Miranda e Serafim Marques.

Departamento de Produção

António Guerra

Secretaria de Administração e Redacção

Cristina Fonseca e Fernanda Oliveira

Serviços Administrativos e Publicidade

Av.ª 8, 456 - 1.º andar - Sala R
Ap. 39 - 4501-853 ESPINHO Codex
Telef. 22 734 15 25 • Tlm. 936 540 320
Fax 22 731 99 11 • Email-empes@sapo.pt

Departamento de Redacção

Av.ª 8, 456 - 1.º andar - Sala H
Ap. 39 - 4501-853 ESPINHO Codex
Telef. 22 734 51 93 • Tlm. 934 032 770
Fax 22 731 99 11
Email-defesadeespinho@mail.telepac.pt

Impressão
NAVEPRINTER - Indústria Gráfica do Norte, SA - E.N. 14 (km 7,05) Apartado 121 - 4471 MAIA Codex

Tiragem média

3.700 exemplares
Depósito Legal n.º 1604/83

Internet:

www.defesadeespinho.no.sapo.pt

Os textos (e ilustrações) de Opinião publicados nesta edição são da inteira responsabilidade dos seus autores, não vinculando, directa ou indirectamente, o cariz editorial e informativo deste jornal.



Fotos RITA BELINHA

Lista dos homenageados

Judite Oliveira, presidente da Conferência Vicentina;
Ilda da Banda União Musical;
Eduardo Azevedo da Associação Desportiva da Corredoura;
Miguel Novo e Rui Gomes da Associação Desportiva da Lomba;
Associação Desportiva da Quinta de Paramos;
Manuel Oliveira da Sociedade Columbófila de Andorinhas;
Lino Almeida, Artur Pinhal e Filipe Rocha da Associação Águias de Paramos;
Carlos Varandas e Jorge Gonçalves dos Morgados;
Filipe dos Santos, por salvar uma pessoa de um afogamento;
Seleção de Paramos, vencedora do torneio inter-freguesias.

Américo Castro congratulou-se com a projecção da Festa das Colectividades que anualmente anima Paramos. O presidente da Junta também registou com agrado, na noite de sábado, as boas novas camarárias para a freguesia, desde o parque escolar ao pavilhão (sem esquecer a bandeira azul que já confere qualidade à praia paramense).



prometer que "até ao final do ano será criado um gabinete de apoio às colectividades".

Mostrando que está a ser feito um bom trabalho de parceria entre Câmara e Junta, o presidente camarário falou sobre a criação do parque de estacionamento do aeroclube da costa verde e da atribuição de bandeira azul à praia de Paramos.

De seguida, elogiou Américo Castro por este "ter percebido que aconteceu uma mudança política em Espinho" já que "ainda há pessoas que não compreenderam que Espinho está a viver um novo tempo, está a viver um novo ciclo".

Para além disto, Pinto Moreira garantiu que "o desenvolvimento nesta freguesia vai prosseguir" deixando a certeza que "até ao final deste mandato, Paramos terá um novo centro escolar".

E como "as vontades do presidente da Junta são também as vontades da Câmara", o presidente do executivo camarário confessou que "neste momento a Câmara não tem condições para fazer tudo, mas um dos desejos vai ser cumprida: conjuntamente com o novo centro escolar vai ser edificado um ginásio que ficará ao dispor das colectividades de Paramos".

Agraciado com muitos aplausos e gritos de alegria dos populares, Pinto Moreira deixou ainda bem claro que "a frente de mar de Paramos daqui a três ou quatro anos estará irreconhecível para muito melhor".

Depois de terminado o seu discurso, deixou o convite: "se houver alguma paramense que queira dançar comigo, mal eu desça, estarei disponível".

Por fim, antes do bailarico recomeçar, foram feitas várias homenagens a pessoas que, individualmente ou em nome de uma colectividade ou instituição, foram marcantes em Paramos neste último ano.

Rita Belinha

Colheita de sangue na Marinha de Silvalde – segue-se (domingo) na praia da Baía



O Lions de Espinho prossegue a sua campanha de colheita de sangue, a mais recente registada na Marinha de Silvalde, no último dia de Julho.

Em 42 inscrições, 31 colheitas processadas, das quais resultaram cinco e novos dadores.

"Dar sangue é dar vida."

De facto, não é possível fabricar sangue artificialmente, independentemente do avanço gigantesco da ciência médica, pois só o ser humano o pode doar. Ou seja, para os Serviços de Imuno-Hemoterapia dos hospitais terem sangue disponível diariamente – a

cada instante é necessário sangue, para doentes com anemia, cirurgias, pessoas acidentadas ou que fizeram transplantes e doentes oncológicos em quimioterapia, entre muitos que fazem tratamentos diários com componentes sanguíneos – dependem inteiramente do gesto valiosíssimo de quem o dá.

Por isso, "dar sangue é dar vida" é mais do que chavão, é... dar vida!

E nunca é demais recordar que os hospitais necessitam mais de 1300 unidades de sangue por dia.

A próxima colheita está marcada para domingo, na praia da Baía.



Sob a batuta de Hélder Tavares

Banda de Música da Cidade de Espinho brilha (de novo) em Zamora

Como já vem sendo hábito, de alguns anos a esta parte, a Banda de Música da Cidade de Espinho esteve em Zamora (Espanha), onde participou pelo quarto ano consecutivo no Festival Hispano Luso de Bandas y Ensembles de Viento.

Para o concerto que se realizou na Plaza dei Gobierno, perante um público de vários milhares de pessoas, o maestro e director artístico da Banda de Música da Cidade de



Espinho, Hélder Tavares, optou por um repertório bem recheado de música portuguesa. Obras como "Arco-Íris", "Amátia" e "Cantigas da Rua" desfilaram entre "Poème du Feu" (obra que a Banda de Espinho apresentou no Concurso de bandas do Ateneu Vilafranquense, onde conquistou o segundo lugar), "Alpine Overture" e, numa homenagem aos anfitriões e actuais campeões do mundo de

futebol, "Bands around the World".

Contudo, foi o repertório nacional que arrebatou ao público a maior ovação da noite. Os músicos convidados, Mafalda Leite e Pedro Rodrigues, deram voz ao fado "Amália" e "Cantigas da Rua". O primeiro, uma sentida homenagem ao nosso Prémio Nobel, recentemente desaparecido, José Saramago, deixou todos com uma lágrima de saudade.

Para terminar, a rapsódia de temas da canção portuguesa dos anos 50, 60 e 70 restabeleceu a alegria inicial.

Após a brilhante actuação da Banda de Espinho e diversos encores, os membros da organização elogiaram grandemente o trabalho realizado e confirmaram que ao longo destes anos todas as prestações da Banda de Música da Cidade de Espinho têm sempre sur-

preendido pela positiva o público que começa já a ser habitué e renovaram o convite para a participação no próximo ano.

"De novo o nome da ínclita cidade de Espinho é levado pela sua banda além-fronteiras, onde a barreira da língua não é um obstáculo para a linguagem universal que é a música."

Ana Magalhães

Coro de S. Tiago de Silvalde promove concerto-convívio com a colaboração da Banda de Música de S. Tiago de Silvalde e integrando o jubileu sacerdotal do padre Manuel António

O Coro de S. Tiago de Silvalde irá realizar amanhã um concerto-convívio, pelas 21.30 horas, no no salão paroquial de Silvalde.

Este concerto terá a colaboração da Banda de Música de S. Tiago de Silvalde e enquadra-se no jubileu sacerdotal do padre Manuel António.

Samuel Santos, o maestro do centenário

A "alma" de Fausto Neves, a "genuidade" de Manuel Sancebas e "uma energia extraordinária" para o Orfeão de Espinho

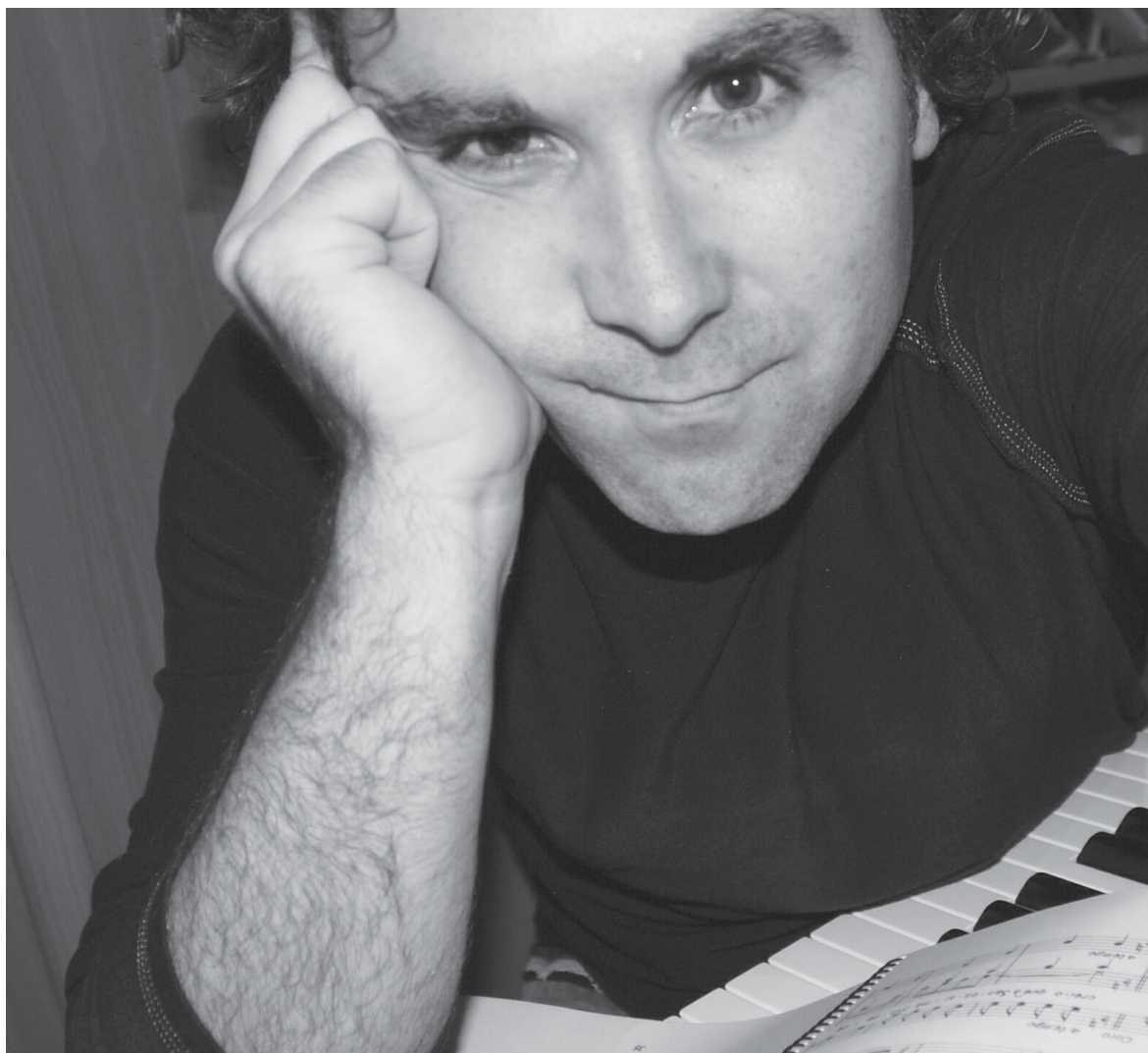

"Cem anos depois da sua fundação, é incrível a situação do Orfeão de Espinho ainda não dispor de sede, um desejo centenário partilhado por todos quantos passaram por esta grande instituição. Neste momento específico seria uma mais-valia para o trabalho artístico que pretendemos incrementar no Orfeão de Espinho." Nascido em Moçambique, o maestro Samuel Santos muito cedo manifestou interesse pela música, tendo encetado os estudos no estrangeiro (Suíça e França), aprendendo flauta transversal e órgão litúrgico e integrando coros infantis. Passou pelos conservatórios de Portalegre e Ponta Delgada e concluiu canto no Conservatório da Fundação Calouste Gulbenkian, em Braga. Músico diversificado Samuel Santos fez uma breve incursão pelo jazz tocando saxofone. Também desde cedo dirigiu grupos vocais e instrumentais, contando com meia dúzia de projectos musicais gravados e editados e actua como consultor artístico de diversas instituições musicais no Norte. O actual maestro do Orfeão de Espinho tem participado em variados colóquios e debates e actuado (nos últimos dez anos) como cantor lírico em Portugal e além-fronteiras. Licenciado em Educação Musical, Samuel Santos valorizou o seu currículo académico em História da Música Contemporânea na Universidade de Santiago de Compostela, encontrando-se a desenvolver investigações sobre a presença de ideologias políticas no movimento coral orfeónico em Portugal no século XX. Eis o maestro que assumiu a direcção artística do Orfeão de Espinho função desempenhada durante onze anos no Coral Polifónico de Viana do Castelo. Actualmente também dirige o Orfeão de Valadares, o Coral Polifónico 7 Notas de Vila Nova da Telha, o Coral Gospell de Matosinhos e o Coral de Professores do Agrupamento de Escolas de Castelo da Maia (onde é professor de Educação Musical). Em Espinho rendeu-se às memórias de Fausto Neves e à figura contemporânea de Manuel Sancebas e à longevidade do (agora também "seu") Orfeão de Espinho!

– Cem anos... muito tempo para se contar em pouco tempo... a história de uma instituição sociocultural cuja existência não deveria ser apenas revitalizada pelas comemorações da efeméride que se aproxima... Depois, ainda haverá muito para contar?

"Este centenário não é o fim... da peça! Mas, de facto, quando acontece um facto histórico como o centenário do Orfeão de Espinho é também normal que alguns casos se verifiquem picos... ou sejam momentos de euforia e festejo e outros de situações inversas. Não é... e não será o caso! Enquanto estamos à frente de um compromisso importante com vários picos acontece algo de muito importante e depois nada... É como no futebol... fala-se muito naquele momento e depois quando a selecção perde já quase ninguém fala..."

– E qual é o seu objectivo enquanto director artístico do Orfeão de Espinho? Provavelmente que o Orfeão de Espinho ainda brilhe mais para além do centenário!

"Quando me convidaram para o Orfeão de Espinho, um dos meus objectivos pessoais que eu apresentei, inclusive por escrito, à Direcção foi, tendo eu já vivido um pouco a história do Orfeão de Espinho, que eu fizesse investigação nos arquivos e no material, o que gentilmente aceitaram. E o que é que eu fui descobrir? Fui descobrir uma instituição com um valor social enorme, uma instituição que ninguém conhece... Eu poderei afirmar que quase ninguém sabe o que é realmente o Orfeão de Espinho ou o que foi. Poucos perceberão a dimensão e o impacto daquilo que foi o Orfeão de Espinho no passado em termos sociais, em termos humanos, em termos do seu papel social, inclusive na angariação de fundos para várias instituições como, por exemplo, a Santa Casa da Misericórdia e os clubes. O Orfeão de Espinho teve um papel fundamental nesse aspecto. O próprio poder político dava uma importância ao Orfeão de Espinho. Mas era, de facto, uma coisa absolutamente incrível! O Orfeão de Espinho, juntamente com os outros orfeões, quando surge esse fenómeno musical que vem transformar a sociedade, marcou uma posição relevante na sociedade espinhense e até nacional no quadro geral do movimento orfeónico."

– Entretanto, o Orfeão de Espinho regista uma quebra no seu fulgor, assim como os outros orfeões de Norte a Sul...

"Parece que a partir daí há uma espécie de letargia. Sobrevivem alguns orfeões e agora fazem uma grande aproximação mas, apesar de tudo isto, o Orfeão de Espinho era recebido pela comunicação social cada vez que saía a Aveiro, a Viseu ou a Lisboa e os seus elementos eram recebidos com honras de Estado. Eram recebidos pela comunicação social na estação de Espinho com fogo-de-artifício, em festa, após terem feito sucesso noutras cidades portuguesas! Eram recebidos de braços abertos! As pessoas eram pegadas ao colo literalmente! Uma coisa impressionante! Quem é que imagina hoje o Orfeão ir a qualquer lado e ser recebido com fogo-de-artifício?! Estamos a falar de uma sociedade completamente diferente e de uma instituição que tinha um peso tremendo! O Orfeão era o centro cultural de Espinho e não só de Espinho... Os outros orfeões também assumiam um papel especial nas suas cidades, mas o de Espinho particularmente na sua cidade. E porquê particularmente? Porque o Orfeão de Espinho é talvez um dos primeiros filhos do Orfeão Académico de Coimbra, onde nasce o movimento orfeónico do nosso país. Tudo começa em Coimbra e directamente de Coimbra vem um elemento

que funda o Orfeão de Espinho que pertence ao grupo dos primeiros quatro ou cinco orfeões com grande sucesso que não se limitam à música sacra mas também à profana."

– E os políticos de então davam assim tanta importância aos orfeões e, no caso vertente, ao Orfeão de Espinho?

"As instituições sociais e culturais tinham muita importância também política e não só social e benemérita."

– E o maestro ficou deslumbrado e rendido por todas estas constatações da importância que o Orfeão de Espinho tinha para a sociedade de outrora...

"É óbvio que ao constatar tudo isto... fico apaixonado por tudo isto. Confesso que fico apaixonado pelo Orfeão de Espinho! Mas que é isto?! Mas que fenómeno é este?! Estou a estudar vários orfeões do Norte e sem dúvida que o Orfeão de Espinho aparece como sendo uma espécie de emblema aqui no Norte pela sua referência para outros orfeões. O Orfeão de Espinho é talvez a única grande instituição cultural dessa época, juntamente com a banda filarmónica, mas a vantagem do Orfeão é o facto de ser composto por vozes humanas, enquanto na banda só os músicos é que podem entrar e no Orfeão podem entrar todas as pessoas. E nos jornais *Defesa de Espinho* e *Gazeta de Espinho* perguntavam os jornalistas, na época, como era possível juntar de forma muito sã, tão sadia, um operário e um médico, um político de uma cor e um político de outra cor e fazendo harmonia entre eles?!"

– Coisas da vida... da sociedade de então... e do Orfeão de Espinho, claro!

"Tornou-se na sociedade perfeita. A música coral era o reflexo da sociedade perfeita que Salazar buscava, que a ditadura buscava... E os políticos começaram a dar muita importância aos orfeões. Um dos meus estudos é precisamente a influência política no seio dos orfeões, E o Orfeão de Espinho, em si próprio, encarnava todos os ideais de qualquer política tanto de esquerda como de direita, ao funcionar de forma clara e sadia, posso usar este termo, e sem problemas nenhuns a produzir música em harmonia. Era dos pouquíssimos sítios na cidade onde na se discutiam assuntos de política e era onde estavam todas as cores partidárias e sociais, o rico e o pobre, o doente e o são, o operário, o trabalhador e o quadro; ali podiam se juntar e partilhar experiências. Criou-se uma sociedade dentro da sociedade, de de uma forma muito peculiar. É um fenómeno alvo de estudo e cada vez mais alvo de estudo, porque é impossível isso acontecer noutra área qualquer. Se exemplificarmos com uma empresa ou com uma associação benemérita qualquer nem sempre é assim. Há uma hierarquia, mas não um orfeão... O orfeão está dividido em quatro cores mas quatro cores iguais: sopranos, contraltos, tenores e baixos. E ali estão todos dentro das quatro cores; não há uma hierarquia de importância mas uma hierarquia artística, digamos assim, uns têm uma voz aguda e só isso..."

– E o que é que descobriu sobre Espinho ao estudar o seu Orfeão?

"Ao estudar tudo isto, em casa, no meu recolhimento, deparei com um fenómeno que nunca tinha visto em mais lado nenhum: o Orfeão de Espinho destaca-se no sentido que tem uma cidade muito especial, uma cidade jovem, uma cidade recente e composta por pessoas de outras cidades, nomeadamente do Porto e de Aveiro. Era uma cidade essencialmente balnear. As pessoas não viviam aqui com a ansiedade que se vivia noutras cidades. Não havia o problema da indústria





como havia em cidades como, por exemplo, Matosinhos, uma cidade semelhante a esta pelo mar mas que era industrial. A ocupação era mais de lazer e cultural. As pessoas vinham aqui passar férias e começaram a construir toda a baixa junto ao mar e começou-se a fixar aqui aquela nata cultural de várias cidades do país, nomeadamente de Vila Real, Braga, Porto e Viseu. O Orfeão de Espinho manteve ligações com estas cidades. Os seus orfeonistas ou vinham de lá ou eram descendentes de pessoas dessas mesmas localidades. Portanto, ao contrário de outras cidades, Espinho tem ingredientes especiais para fazer algo diferente na música orfeónica e para mais tem um casino, um casino que apoia, e tem um grupo de pessoas predispostas para o lazer e para a cultura. E diga-se que o casino foi uma das primeiras casas do Orfeão de Espinho. Por isso, o casino torna-se emblemático para o Orfeão de Espinho. Temos assim aqui todos os ingredientes para que este orfeão tenha sido o que foi na sua época: um grande orfeão!"

– Um grande sucesso colectivo. E com reflexos individuais?

"Daqui saíram líderes musicais para outras escolas e para outras localidades. A partir daqui formou-se toda a infra-estrutura musical que temos hoje em Espinho. Hoje dispomos de uma academia e de uma escola profissional de música."

– Um sucesso que perdura?

"E... um repertório musical próprio com características eruditas, tradicionais... e o Orfeão de Espinho até teve um rancho, um 'subsidiário' que acaba por se tornar tão ou mais importante que o próprio orfeão. Aliás, a medalha de mérito é atribuída a Fausto Neves e ao rancho. O Orfeão de Espinho recebe a medalha, digamos assim, por simpatia, porque no fundo é a instituição que acolhe o rancho. Este rancho teve uma projecção nacional e até internacional extraordinária em termos etnográficos, promovendo as nossas raízes. É Fausto Neves procurou o máximo possível buscar a essas raízes a tradição destas freguesias todas que envolvem Espinho não só as pesqueiras mas também

as rurais e depois temos aqui... dois mundos: o do mar e o do campo. E Espinho encontra-se aqui realmente muito bem situado. E esses ingredientes todos vão realmente enriquecer o Orfeão de Espinho. O próprio rancho veio dar um toque da terra, veio trazer um elemento etnográfico próprio e depois com Fausto Neves e outros músicos que colaboraram na construção do repertório próprio, Orfeão de Espinho tem tudo para ser uma instituição não só independente mas produtora de música."

– E é o que ainda acontece?

"O Orfeão de Espinho é produtor do seu próprio repertório e introdutor de um novo repertório musical tradicional. Nós hoje podemos interpretar música considerada clássica criada por grandes compositores como as nossas raízes, ou seja música tradicional que se fez e que se faz em Espinho. E em Espinho fez-se e faz-se realmente música e com qualidade."

– Mas a era de Fausto Neves que marcou o apogeu do Orfeão de Espinho já foi no século que há uma década findou...

"E hoje surpreendo-me com a qualidade da harmonia do contraponto que era feito, do jogo das palavras e a métrica com que Fausto Neves dirigia com mestria. Todas aquelas ritmos e a forma de interpretar. E também devemos destacar outros que colaboraram com Fausto Neves. É impossível não nos comover ao lermos as letras e não nos envolvermos quando a estamos a ouvir cantar. Era disto que o Orfeão de Espinho precisava pois assim não teria passado por um período de certa letargia."

– Entretanto foi-lhe endereçado o convite para sob a sua batuta revitalizar o Orfeão de Espinho. E haverá tempo para corresponder ao centenário?

"Estava a investigar os orfeões no âmbito dos meus estudos quando me fizeram este convite. E mesmo com a falta de tempo inerente à minha vida neste momento... não hesitei. Disse à minha mulher que tinha um convite que não podia recusar. O que é que vai sair daqui? Posso levantar um pouco o véu sobre os meus objectivos... Eu queira que este orfeão fosse o orfeão de outrora."

– Mas a sociedade não é a mesma nem o quadro conjuntural...

"Pois, a sociedade já não é a mesma. Já há outras distrações; não havia televisão, cinema e internet, nem discotecas... Realmente a juventude encontrava tudo no Orfeão de Espinho e em termos culturais nos dias de hoje não nos faltam cartazes. O próprio casino tem sempre um excelente cartaz aqui em Espinho e as freguesias promovem constantemente actividades e não é fácil ao Orfeão ressurgir neste meio tão competitivo... Mas eu acredito que é possível, porque não há música igual à coral. Imagine-se cem pessoas em palco a cantar em vozes acompanhadas ou não por instrumentos: não há mais nada impressionante do que o som produzido pela voz humana. E quando é produzido com vontade, com alma e quando se interpretam as peças próprias com o coração, penso que não há nada que se iguale porque conseguimos tocar na sensibilidade de quem nos ouve. É fácil arrepiar alguém com música cantada. No meu ponto de vista como musicólogo, às vezes uma pequena frase bem cantada faz arrepiar todos os interlocutores e presentes. É instrumento que foi dado por Deus e que se encontra dentro do corpo humano que nada se lhe iguala de forma alguma. E é essa a grande vantagem que um grupo coral tem: o instrumento mais valioso de todos, a voz humana."

– E os objectivos também serão valiosos para o centenário e os anos que se seguem?

"Gostava que o Orfeão de Espinho ganhasse um novo ímpeto no centenário, ganhasse uma energia extraordinária. Quero incutir uma atitude muito positiva no Orfeão de Espinho, uma alegria que era isso que se transmitia na comunicação social da altura. Eu li imensos artigos deste jornal e de outros da época, até de outras localidades onde o Orfeão de Espinho ia a actuar e a imagem é uma linguagem de alegria; falava-se de vida, de força, de ímpeto e de vontade. E são palavras-chave que definem o Orfeão de Espinho. São palavras que a política gostava e gosta de ouvir. Ímpeto, vontade, energia, força e alegria eram palavras que deliciavam os ouvidos dos políticos da época e provavelmente os de agora... O Orfeão de Espinho cativava predicados que todos gostavam e neste futuro próximo gostaria que voltássemos a conquistar esse espaço, respeitando as outras instituições musicais que entretanto nasceram e estão em grande força e que também interpretam música do Orfeão de Fausto Neves. Ficamos contentes com os outros grupos a interpretarem as nossas músicas. O Orfeão de Espinho é um produtor de música e cem anos depois continua a dar os seus frutos e continua a influenciar outras instituições que assim também estão colaborando nos cem anos do Orfeão de Espinho. E eu acho isso fantástico, porque há uma atracção por Fausto Neves que está outra vez na moda, aquelas letras, aqueles ritmos."

semos a conquistar esse espaço, respeitando as outras instituições musicais que entretanto nasceram e estão em grande força e que também interpretam música do Orfeão de Fausto Neves. Ficamos contentes com os outros grupos a interpretarem as nossas músicas. O Orfeão de Espinho é um produtor de música e cem anos depois continua a dar os seus frutos e continua a influenciar outras instituições que assim também estão colaborando nos cem anos do Orfeão de Espinho. E eu acho isso fantástico, porque há uma atracção por Fausto Neves que está outra vez na moda, aquelas letras, aqueles ritmos."

– Mas prometeu levantar um pouco o véu...

"Eu queria que tudo isto fosse a rampa de lançamento de um Orfeão de Espinho dinâmico, organizado, respeitador das outras instituições e fosse um grupo de pessoas muito bem preparadas. Estamos a trabalhar com muito afinco na técnica vocal. Estou a dizer com rigor que estou a tentar fazer o melhor. Não quer dizer que esteja a fazer o melhor, mas estou a tentar fazer o meu melhor."

– E se noutros tempos eram mais as vozes masculinas, agora predominam as vozes femininas. Sinais dos tempos?

"O grupo coral do Orfeão de Espinho foi inicialmente masculino e foi dos primeiros orfeões a introduzir vozes femininas e, segundo relatos da época, tinham vozes lindíssimas. Elas cantavam no rancho e Fausto Neves lembrou-se de enriquecer o grupo coral com o elemento feminino numa altura em que era o Orfeão Académico do Porto que nas saídas a Espanha tinha assistido a coros com vozes femininas, mas em Portugal e, portanto, em Espinho as meninas não podiam sair de casa à noite para ensaiar, mas com o aparecimento do rancho a situação foi-se alterando. De facto, dantes os orfeões eram compostos maioritariamente por homens com um pequeno grupo de mulheres e agora vemos maioritariamente senhoras e um pequeno grupo de homens. Até parece que estamos a ver a fotografia ao contrário!"

– E como é possível motivar nos tempos que correm um grupo coral e cativar elementos mais jovens como

acontecia outrora?

"Por exemplo, sem descurar a disciplina e o rigor em termos de interpretação para sermos o mais fiel possível, introduzindo ritmos pop, rock e jazz em música tradicional. Sem, no entanto, descurar a estrutura orfeónica, porque este orfeão não canta só música clássica, também tem no seu repertório música tradicional, estas introduções seriam só apenas pontuais e seriam só um elemento apenas para espectáculo."

– Por outras palavras, quantidade sem prejuízo da qualidade...

"Essencialmente com qualidade. Temos que contar com esta massa humana para alcançar os objectivos que marcam o centenário. E do meu lado... é fácil porque tenho a música... do meu lado... É um elemento que nos envolve e aproveito a oportunidade para elogiar a capacidade, o esforço, a alegria, a vontade e o desempenho do actual grupo coral do Orfeão de Espinho, agora com mais mulheres, é verdade, mas sinto-me honrado por os dirigir a todos! Entretanto, também há o objectivo de um 'cd' para tentar registar o que se passou coral e musicalmente nestes cem anos e ainda com um registo gravado do que se está a produzir neste momento. Enfim, dar novamente ao público de Espinho a sensação de quem têm um Orfeão com que podem conta com ele e assim fazer com que as pessoas de Espinho voltassem a uma instituição com um enorme significado histórico para a cidade."

– E o público também se tem rendido aos (en)cantos do Orfeão de Espinho?

"Creio que isso tem sido evidente, mas o Orfeão de Espinho precisa de arrebatador o público não só nos espectáculos como também na sua actividade associativa. Naturalmente que a sociedade de hoje tem acesso a tantas coisas diferentes, mas eu gostava que cem anos depois o Orfeão de Espinho mostrasse que está de mãos dadas com os outros géneros musicais, porque não se pode dizer que um orfeão só canta um género. E em Espinho também se cantava música tradicional e não só clássica. Cantava-se música da terra que era composta por gente da terra. Cem anos depois, a filosofia é



RESTIFRIO

EQUIPAMENTOS HOTELEIROS

Cafés • Snacks • Pastelarias

Restaurantes • Talhos

Cozinhas Industriais

Ar Condicionado • Ventilação

Câmaras Desmontáveis

Conservação e Congelação

Assistência Técnica

Rua do Carvalho, 730 – Anta - Espinho
Tlm. 91 955 96 15 * Tel./Fax: 22 732 31 67 / 68
assistencia@restifrio.com • comercial@restifrio.com • www.restifrio.com

GABINETE DE RADIOLOGIA DE ESPINHO
Dr. Krug Noronha

DR. HELENA CUNHA (Dir. Técnica)
DR. CARLOS KRUG NORONHA
DR. JOSÉ LUÍS KRUG
DR. M. CARMO VASCONCELOS
DR. NUNO KRUG NORONHA

Especialidades: – Radiologia Geral Digital – Radiologia Dentária Digital – Mamografia Digital – Ecografia – TAC – Análises Clínicas – Electrocardiograma – Ecocardiograma

Acordos com: ADSE, SAMS, PORTUGAL TELECOM, PSP, GNR, CGD, ACASA, MINIST. JUSTIÇA, CTT, MEDIS, MULTICARE, SNS e ADVANCECARE

Consultório: R. 20, n.º 1436 r/c • Telef. 227334100 • Fax: 227334110 • Horário: Das 8 às 19h00

IMPLANTES – ORTODONTIA FIXA
Novidades: ORTODONTIA INVISÍVEL INVISALIGN
BRANQUEAMENTO ZOOM ADVANCED POWER

CLÍNICA DENTÁRIA
Dr. Jorge Pacheco
Dr. Gustavo Pacheco

Acordos: ACASA, CGD, EDP, EUROESPUMA, PHILIPS, SAMS, CRUZ VERMELHA

R. 8, n.º 381-1.º • 4500 ESPINHO • Telef. 22 734 27 18 / 96 103 44 20
Aos sábados por marcação • www.clinicaspacheco.com

Clínica Médico-Dentária Rosa Neves, Lda.

Rua 29, n.º 696 (entre as ruas 26 e 24)

Marcações pelos telef.: 22 734 01 16 e 91 496 13 67

CLÍNICA MÉDICO
LEOPOLDINA SANTOS TAVARES
MÉDICA DENTISTA

TERAPIA DA FALA - *Andreia Tavares*

Acordos: SAMS QUADROS - CGD - MULTICARE
Rua 23, n.º 773 - 1.º Esq. – 450-277 ESPINHO
Telef. 22 732 41 21 • Tlm. 967 742 865

MÉDICOS DENTISTAS

SAMS QUADROS
SAMS * CGD
ADVANCE CARE * MÉDIS

Edifício S. Pedro
Sala W
Rua 23, n.º 174
Telef. 22 734 86 93

**JORGE FERREIRA
BRUNO MORRIS**

CLÍNICA RADIOLOGIA
Dr. NELSON DE OLIVEIRA

www.drnelsondeoliveira.com



“Devemos proporcionar experiências novas nós só a quem canta mas para quem ouve. Enquanto cá estivermos nesta vida temos que saber viver a vida plenamente e no orfeão dotado daquelas vozes todas há uma plasticidade que muita gente desconhece.”

“Pretendo repor o Orfeão de Espinho no panorama cultural desta cidade a cem por cento.”

“No Orfeão de Espinho há pessoas de todas as profissões, umas mais abastadas e outras menos abastadas. Há pessoas formadas e pessoas mais simples e quando estamos no ensaio e começamos a cantar são todas iguais ao lado uns dos outros. Há orfeões que se desvirtuam com o elitismo, mas os orfeões devem ser populares porque são para serem ouvidos e admirados por todos.”

“Houve um acréscimo significativo, coincidência ou não com a minha entrada, facto com o qual congratulo-me. Eu quero que ainda venham mais, mas não para fazer sala... Eu quero que venham cantar e experimentar novas coisas, porque os espectadores querem ouvir algo que os surpreenda. Quando vão ao cinema e ao teatro, as pessoas riem e choram numa escala emocional. O Orfeão de Espinho tem de interagir com o público que também pode experimentar as suas qualidades vocais e participar no espectáculo.”



a mesma. Eu acho que a música orfeónica coral deve dar as mãos a outros géneros musicais e isso não desvirtua a sua identidade. Pelo contrário, consegue ainda ganhar mais estatuto sem deixar, no entanto, de manter as raízes e as tradições.”

– Por um lado, é um teste à capacidade de grupos etários menos novos e, por outro, uma forma de cativar os mais novos para o movimento orfeónico?

“Um dos meus objectivos é que o Orfeão de Espinho consiga rejuvenescer, conquistando alguns elementos novos. O Orfeão de Espinho deve-se ser e é uma instituição e porta aberta, porque é essencial que as pessoas gostem e queiram cantar e que queiram ensaiar. Há naturalmente regra nos ensaios, mas são muito divertidos e dinâmicos, porque essa é a minha maneira de trabalhar, com disciplina mas também com entusiasmo. Eu gosto que as pessoas que trabalharam a semana toda encontrem na hora de ensaio não mais um sítio de problemas mas um sítio onde se possam expandir; estão a trabalhar em grande qualidade mas ao mesmo tempo estão a divertir-se.”

– Como um jogador de futebol quando treina com bola e não só em corrida sem bola...

“É isso! Eu sinto que trabalho mas não sinto o trabalho; isto é, de manhã até à noite eu faço coisas de que gosto e eu quero que as pessoas venham trabalhar comigo numa hora de ensaio mas ao mesmo tempo estão-se a divertir. Terminou o ensaio e as pessoas dizem: – Já passou uma hora?! É uma forma de inte-

gramos os elementos novos e uma forma de mostramos à sociedade que no coral, apesar de ter uma faixa etária elevada, a idade não diz nada. Em suma, deve-se trabalhar com motivação para se atingir a qualidade.”

Fausto Neves era a referência da qualidade e é a alma do Orfeão de Espinho. Sente o peso do facto do Orfeão de Espinho estar à distância de pouco mais de meio ano do centenário sob a sua batuta?

“Apesar de Fausto Neves não ter sido o fundador do Orfeão de Espinho, é, de facto, o fundador espiritual e que deu e dá alma ao Orfeão de Espinho. Com o desaparecimento de Fausto Neves quase também desapareceu o Orfeão de Espinho. Fausto Neves é a figura central de uma história com cem anos. É impossível dizer-se que o Orfeão de Espinho passa ao lado de Fausto Neves, pois eu não sei se, por vezes, estou a estudar a história do Orfeão de Espinho ou se estou a estudar a história de um músico... Quando a doença afectou Fausto Neves vieram cartas e telegramas de todo o país a desejar as melhoras a este homem carismático, pessoa o próprio Estado quer homenagear e a ditadura não podia fazer isso porque apenas os grandes políticos, os grandes estadistas eram homenageados... Mas foi homenageado! E fico abismado porque ele partiu há décadas e ainda tem a alma no Orfeão de Espinho que tem renascido de alguns momentos de letargia mas a alma de Fausto Neves... essa tem perdurado!”

– Portanto, muito deverá o Orfeão de Espinho ao seu eterno maestro...

“Muito se deve a este espírito independente e a este carácter de

Fausto Neves, que deu alma ao Orfeão de Espinho. Gostaria, no âmbito deste centenário, que fosse feita a reedição das suas partituras. Seria muito interessante publicar esse trabalho artístico que pertence ao Orfeão de Espinho e que deve ser levado aos quatro cantos do mundo. Até que ponto serei indicado para pegar neste estandarte de uma pessoa tão importante que foi Fausto Neves?”

– Ficou surpreendido com outra figura do Orfeão de Espinho, como, por exemplo, Manuel Sancebas?

“E de que maneira! Não tanto a música, mas a poesia... a letra... a alma! Ele recorre à música para pôr a sua poesia cá fora. É com emoção que ele escreve e transmite aquelas peças. Palavras providas de uma carga emotiva tremenda! Não é muito comum. Para muitos basta o popularucho, aquelas frases tradicionais da gíria que passam de geração em geração, aquelas rimas sem sentido, muito engraçadinhas mas sem substância. Para ele não basta isso... nem sequer isso que ele pretende... Em Manuel Sancebas há uma mensagem com carga emotiva muito grande. Eu não sou de Espinho, mas percebo o que é que cá se passa com as mensagens de Manuel Sancebas. É uma figura muito especial da terra, dentro do popular, mas de simplicidade tão rara! Manuel Sancebas é genuíno no que escreve; não há subterfúgios, não há nada escondido, não há tradicional ou brejeiro por dá cá esta palha... Ele escreve com o coração e isto é muito importante. A letra que foi escrita com o coração tem um toque musical que apaixona literalmente quem é da terra. Nota-se que Manuel Sancebas entende a sua gente e

nessa cumplicidade escreve o que palpita nas gentes da sua terra. É impossível não se ficar sensibilizado e foi isso que me tocou, foi essa genuidade. E genuidade é verdade, é atingirmos a verdade, cantarmos de coração, cantarmos de verdade. Ora, o Orfeão de Espinho tem a obrigação de cantar Espinho com o coração, seja o Espinho de Fausto Neves, mais erudito, mais músico, seja o Espinho de Manuel Sancebas, Espinho da actualidade.”

– Oportunidade então para também valorizar Manuel Sancebas na antecâmara do centenário do Orfeão de Espinho...

“Claro que não quisemos deixar de pegar na poesia de Sancebas e aproveitar a linha melódica de Sancebas que foi construída no genuíno, com o coração. Ele não está preocupado com o que os outros vão pensar... Ele quer expressar e expor o seu sentimento. Tocou-me bastante nesse sentido o que sente desta cidade e a cidade está atenta a ele e ao que dizem as suas palavras.”

– E o maestro também já se deixou envolver... pela cidade?

“Eu próprio deixei-me envolver por este ambiente social e cultural da cidade. O que mais quererá alguém na vida do que viver onde gosta? E um privilégio que poucas pessoas têm. Entrei neste comboio porque acho que é verdadeiro e onde existe um orfeão que continua a ser promotor musical, panteão da cultural local, onde se canta Bach ou Mozart, mas também onde se canta o que é de Espinho, o que anda de boca em boca, de autores de outros tempos e de contemporâneos.”

Lúcio Alberto

VIVENDA NOGUEIRA

ZONA RESIDENCIAL DA BESSADA

A 3 km de Espinho

4 QUARTOS (2 SUITES), COZINHA E COPA C/ 50M2 ANTIGA PORTUGUESA, C/ FOGÃO DE SALA, SALA COMUM C/ 90M2, AQUECIMENTO CENTRAL, GARAGEM P/ 6 CARROS, CHAGÃO C/ 60M2, LOGRADOURO, QUINTAL, ÁRVORES

ATENÇÃO!!! ESPINHO CENTRO

RUA 20, N.º 1297 / 1311

APROVEITE PREÇOS FANTÁSTICOS

T2 (2.º andar - Fracção K) - 134.000 euros (C/ garagem para 2 carros)

Grandes áreas

Telefone e teremos o prazer da sua visita no local
Visite andar modelo • Aberto todos os dias

ESPINHO - CENTRO – Junto à Rua 19

Área 353m2 + Terraços 52m2 + Arrumos 17m2
c/ suite, 3 banhos, salão grande, fogão sala, aquec. central a gás e eléctrico, cozinha equipada, 1 garagem p/ 2 carros

ATENÇÃO!!! T2 E T3

Espinho ao cimo da Rua 19, frt. Cto. Luso-Venezolano, junto ao IC24, a 5 min. Espinho
T2, p/ habitar, c/ área 95,80m2, lugar garagem – **82.300 euros** • T3, p/ habitar, c/ área 120,75m2, garagem 25,03m2 – **104.750 euros**

ESPINHO - ZONA INDUSTRIAL - ALUGA-SE OU VENDE-SE

Armazém c/ duas frentes – Pé dto. 8 mts. c/ 650m2 + 32m2 de escritório

ESPINHO - CENTRO – Rua 8 e 25 (frente Estação)

T3 – 7.º Andar

Virado a sul / nascente e mar – Frente Estação
Totalmente mobilado c/ garagem

ESPINHO ESCRITÓRIO

Com 63m2

**Aluga-se
ou vende-se**

2.º piso – Edifício S. Pedro

Trata o próprio • Contactos: 964 177 996 / 969 526 346

Segunda-feira,
em Silvalde

Urbanização do Formal em alvoroço com incêndio

O fogo esteve muito perto das casas na Urbanização do Formal, em Silvalde.

O incêndio que deflagrou na segunda-feira quase que também atingia a zona do complexo desportivo do futebol de formação do Sporting de Espinho.

A densidade do fumo era notória e os residentes na Urbanização do Formal e nas habitações periféricas receberam a ameaça das labaredas, tendo requisitado os préstimos dos bombeiros voluntários.



Já tinha queijo fatiado e salpicão

Idoso de 78 anos detido por furtar whisky – "apanhado" por câmaras de vigilância

A Polícia de Segurança Pública de Espinho identificou, na passada semana, um idoso, de 78 anos, residente no Porto, por alegado furto num supermercado da cidade de Espinho.

O septuagenário que havia, alegadamente, furtado quatro garrafas de whisky, foi interceptado pela Polícia na Rua 23, junto á Alameda 8, na posse dessas bebidas alcoólicas e de cinco embalagens de queijo fatiado e duas embalagens de salpicão, supostamente provenientes de um outro furto cometido, anteriormente, num estabelecimento situado na cidade do Porto.

O gerente do supermercado de Espinho, após ter verificado, através das câmaras de vigilância do seu estabelecimento, o indivíduo a ocultar no interior do casaco alguns artigos e, de seguida, passar a linha das caixas registadoras, sem efectuar o devido pagamento, contactou a PSP.

Pouco depois, a Polícia acabou por interceptar o septuagenário, recuperando, o produto do furto. Segundo a PSP, "apesar de o indivíduo estar já referenciado em vários processos desta Polícia, pela prática do mesmo tipo de crime, o lesado não desejou procedimento criminal, motivo pelo qual, o indivíduo seguiu o seu destino".

Manuel Proença

Quatro jovens roubam três menores

Elementos da Esquadra de Trânsito da Polícia de Segurança Pública da Divisão Policial de Espinho detiveram, na passada semana, quatro jovens com idades compreendidas entre os 17 e os 23 anos (desempregados) e residentes no concelho de Vila Nova de Gaia, por suspeita da prática do crime de roubo.

Estes jovens, momentos antes da detenção, haviam, supostamente, rou-

bado sob a ameaça de coacção física, três menores (13, 15 e 16 anos), levando dois telemóveis, um porta-moedas e um leitor de MP4.

A um dos detidos, a PSP de Espinho apreendeu cerca de 60 doses de haxixe.

Entretanto, a Polícia entregou os artigos roubados aos seus legítimos proprietários.

Manuel Proença

Detido por não querer
fazer o teste do álcool

A Polícia de Segurança Pública de Espinho deteve, na quinta-feira à noite, um homem de 35 anos, delegado comercial, por desobediência qualificada. O homem, condutor de um veículo automóvel, recusou a efectuar teste de alcoolemia, sendo, por isso, detido.

Entretanto, a Esquadra de Trânsi-

to da Polícia de Segurança Pública da Divisão Policial de Espinho registou, na passada semana, sete acidentes de viação, dos quais resultaram dois feridos ligeiros e levantou 105 autos de contra-ordenação, por infracção às regras de trânsito.

Manuel Proença



OPINIÃO
**CONTRA A
CORRENTE**

Mérito a quem (também) o merece (a propósito do incêndio em antiga fábrica de rolhas)

Estas coisas não acontecem por mal, mas por vezes, nós, jornalistas, somos induzidos em erros por

questiúnculas ou por velhas guerrinhas que se vão espalhando e que, por determinadas circunstâncias, apanham

todos por 'tabela'.

Isto, a propósito, da notícia publicada na nossa anterior edição sobre um incêndio numa antiga fábrica de cortiça, em Esmojães, que mereceu um reparo, via correio electrónico, por parte do comandante do corpo activo dos Bombeiros Voluntários de Espinho, Moisés Couto.

Contactamos, por acaso, em primeiro lugar, a corporação dos Bombeiros Voluntários de Espinho e solicitamos elementos sobre o incêndio que ocorrera na referida antiga fábrica. E, de lá, responderam: "é área de intervenção dos Espinhenses".

Ora, deduzimos, desde logo, que os Bombeiros Voluntários de Espinho não haviam participado no combate àquele incêndio até porque, há alguns

meses atrás, aquando de um incêndio nos ecopontos mesmo em frente ao nosso jornal, havíamos comunicado aos Bombeiros Voluntários de Espinho dessa ocorrência e tivemos uma resposta muito semelhante: "é na área dos Bombeiros Voluntários Espinhenses e eles vão para aí". E, de facto, algum tempo depois, os Voluntários Espinhenses apareceram naquele local.

Acresce, ainda, que contactamos os Bombeiros Voluntários Espinhenses, na altura, sobre este incêndio, pois gostaríamos de recolher todos os elementos. De lá, da central daquela corporação, confirmaram que estiveram no local e forneceram-nos os dados com que construímos a notícia dizendo que não tinham mais elementos uma vez que o segundo comandan-

te "acabara de regressar de um incêndio nocturno", em concelho próximo, que "se encontrava a descansar" e que, por isso, "ainda não tinha feito o relatório".

No entanto, após esta explicação, fica, aqui, a rectificação à notícia publicada. Os Bombeiros Voluntários de Espinho e os Bombeiros Voluntários Espinhenses, com a sua pronta actuação, acabaram por evitar a destruição completa de uma antiga fábrica de rolhas, em Esmojães.

Fica, também, aqui, o nosso pedido de desculpas aos bravos soldados da paz que fazem parte do corpo de bombeiros dos Voluntários de Espinho.

Manuel Proença



'Uma enorme manga de publicidade da Expofacic, que era transportada por uma avioneta, acabou por cair sobre um prédio e um automóvel que se encontrava estacionado na Rua 21, junto ao cruzamento com a Rua 18.

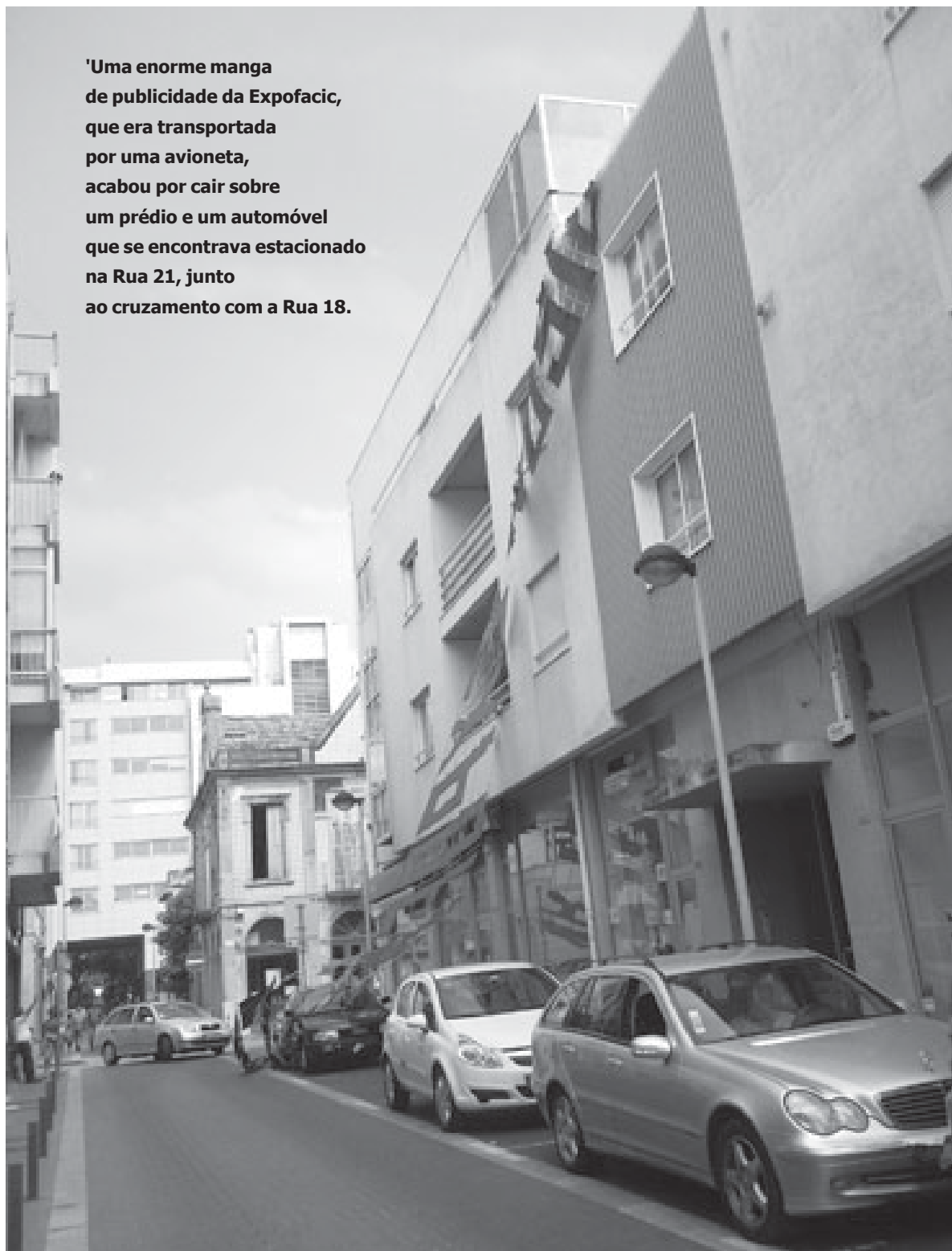

No sábado à tarde

Manga de publicidade de avião cai na Rua 21

O incidente ocorreu no sábado à tarde e acabou por não provocar estragos de maior no telhado do edifício onde ficou presa uma barra de alumínio da manga publicitária, mas pelo menos um automóvel que se encontrava estacionado na Rua 21, acabou por, aparentemente, ter ficado com alguns riscos.

A Polícia de Segurança Pública esteve no local e acabou por solicitar a intervenção dos Bombeiros

Voluntários Espinhenses que foram ao telhado do prédio da Rua 21 soltar a manga de publicidade, levando-a para o quartel.

Mais tarde, o piloto e proprietário da aeronave acabou por comparecer na Divisão Policial de Espinho, identificando o avião, um Cessna, dando, por isso, às autoridades, as explicações necessárias sobre o incidente.

Manuel Proença



Na correspondência dirigida à secção do "Correio do leitor" – por carta, fax, ou e-mail – os interessados devem identificar-se com o nome, o endereço, o contacto telefónico e o número do Bilhete de Identidade, mantendo-se, todavia, apenas no rodapé dos textos publicados o nome e a localidade dos autores.

CORREIO DO LEITOR

A praga dos arrumadores

Venho por este meio solicitar ao senhor presidente da Câmara Municipal de Espinho que termine com a existência de arrumadores na via pública do nosso município.

Trata-se de uma praga, um verdadeiro flagelo. A sua existência induz o cidadão ao pagamento indevido de taxa ilegal, com o propósito de manter a sua propriedade, o veículo automóvel, incólume, o que representa uma ofensa grave à segurança pública.

**Maria da Piedade da Rocha
Pereira Ramos**
(Silvalde)



Pinto Moreira e Rui Torres dão o mote para o graffiti de Los Manos e as bandas locais exibem-se com "pinta"

Reggae e hip-hop (também) animam a Alameda 8

Quando os One Love Family cantaram "everybody likes reggae music" ("toda a gente gosta de música reggae"), os espinhenses e os visitantes "não podiam estar mais de acordo". Aliás, a afluência do público à Alameda 8 na sexta-feira, em grande número, já dava a entender isso mesmo: o reggae é um dos ritmos que melhor funcionam em noites de Verão e a carismática família interpreta-o como poucos em Portugal. Os fãs cantaram e dançaram da primeira à última música, embalados também pela actuação prévia do DJ espinhense Sattaman.

E se na sexta-feira o móbil foi o reggae, no restante fim-de-semana o palco da Alameda 8 vibrou com a cultura hip-hop. Os portugueses Mind Da Gap eram os mais aguardados no sábado e não defraudaram as expectativas: deram realce a alguns dos principais temas de "A Essência", o álbum lançado recentemente, mas não se

esqueceram de presentear a assistência com alguns dos clássicos que marcam mais de 16 anos de carreira. Antes deles, espaço para uma das bandas emergentes do momento, os Roulote Rockers, cuja actuação deixou muita água na boca e uma certeza: darão que falar a curto prazo.

Mas como um "Dia do Hip-Hop" não se faz apenas com concertos, a Câmara Municipal de Espinho e a Royal Events prepararam outras iniciativas, que atraíram as atenções durante a tarde: Pinto Moreira e Rui Torres, presidentes da Câmara e da Junta de Freguesia de Espinho, respectivamente, muniram-se de sprays e deram o mote para o graffiti de Los Manos. Ao

mesmo tempo, dançavam os jovens e animados grupos Smilies e Ginásio do Parque da Aguda, coreografados por Marta Oliveira e Joana Amaral.

O hip-hop manteve-se em cena no domingo à noite, com a aclamada actuação do Colectivo Recarga, projecto de Espinho que há muito reclamava um grande palco na cidade. Com razão, ao que provou durante cerca de hora e meia recheada de boa música, rimas no sítio certo e algumas surpresas.

As bandas locais continuaram em destaque com concertos de Brand New Rust (na segunda-feira), Bandit (anteontem) e Snowgoose Company (ontem).

Fotos VÍTOR LANCHÁ



CASINO ESPINHO

AGOSTO

6-7 MÚSICA
MÚSICAS EM PORTUGUÊS
CARLOS MENDES



13-14 FADO
CÉLIA LEIRIA



20-21 DANÇA
QUADRO FLAMENGO
SERVA LA BARI



27-28 MÚSICA
MÚSICAS EM PORTUGUÊS
AL-MOURARIA



JANTAR E ESPECTÁCULO DESDE **32,5€ P.P.**
(BEBIDAS NÃO INCLUIDAS)

Reservas 227 335 500 | solveverde.pt

05/Agosto/2010



Entre as 8
e as 23 horas

Comboio turístico na beira-mar

Foi inaugurado na segunda-feira à tarde, pelo presidente da Câmara Municipal de Espinho, Pinto Moreira e pelo presidente da Junta de Freguesia de Espinho, Rui Torres, o novo percurso turístico da beira-mar e o comboio turístico que irá transportar as pessoas (turistas e não só), de norte a sul da cidade e que estará sob a responsabilidade da Associação de Desenvolvimento do Concelho de Espinho (ADCE). O novo equipamento irá circular entre o Rio Largo e o Fórum de Arte e Cultura de Espinho, pela beira-mar e pela Rua 2, entre as 8 e as 23 horas, todos os dias, durante o Verão podendo as pessoas viajar, por preços que variam entre os 50 cêntimos (crianças) e 1 euro (adultos) – crianças até aos seis anos não pagam.

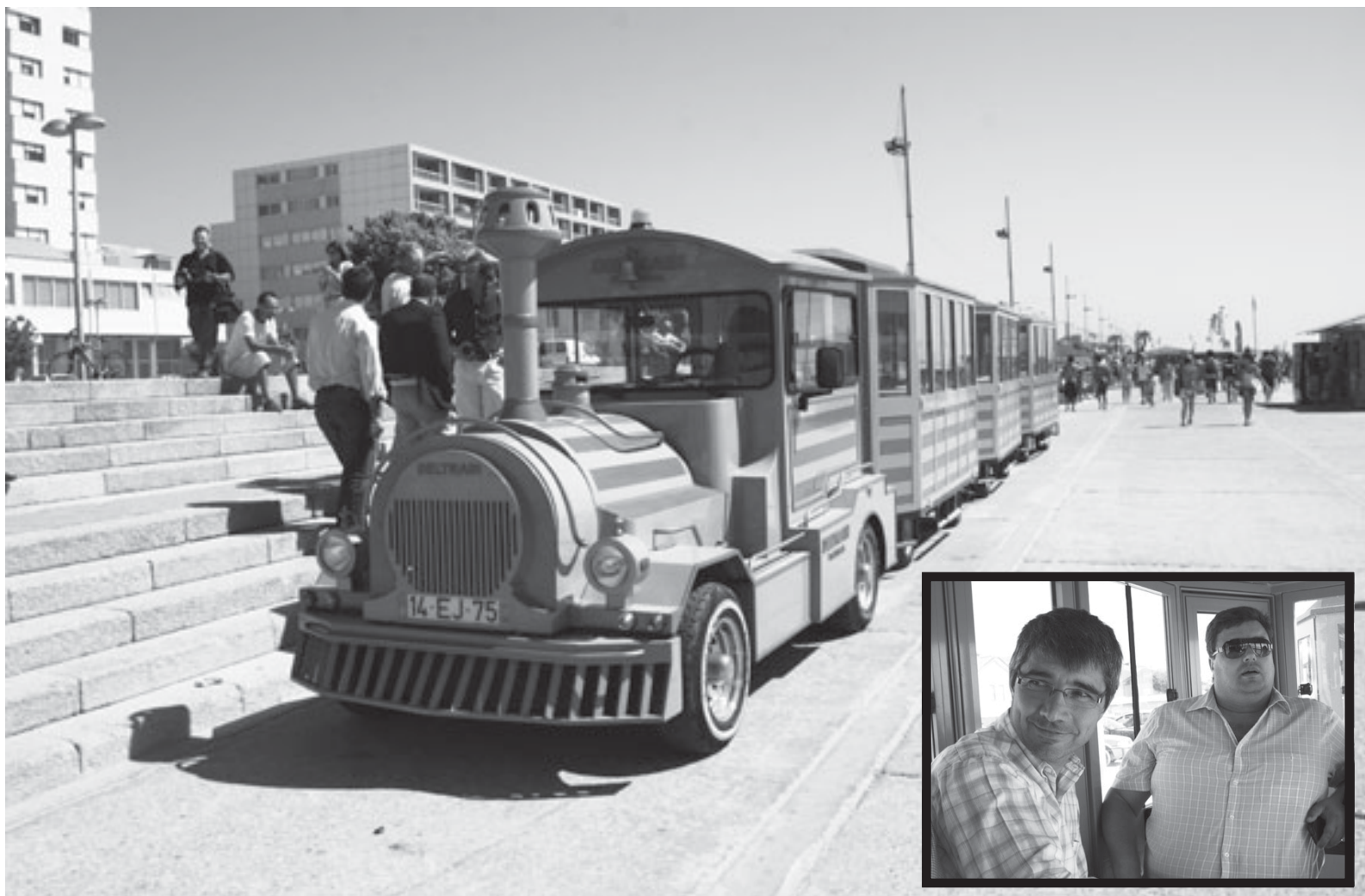

Segundo o presidente da Câmara, Pinto Moreira, são "dois os objectivos: a mobilidade e acessibilidade dos cidadãos no acesso à parte baixa da cidade e às nossas praias e a melhoria da qualidade do nosso ar, pois estamos a dar um sinal aos nossos cidadãos das formas de combater a poluição; o segundo, é de cariz turístico".

Pinto Moreira garante que "vamos exigir que o pagamento seja, quase simbólico, por forma a que as pessoas deixem as suas viaturas nos parques de estacionamento e utilizem este comboio como modo de circulação em toda a nossa frente marítima. Estamos a facultar aos cidadãos uma outra forma de acesso às nossas praias sem incó-

modo de trazer o carro".

Para o presidente da Câmara "qualquer destino turístico tem este tipo de equipamento. É apelativo para os turistas, para os jovens e para as crianças. Esperamos que as pessoas se sintam agradadas por poderem ver, neste percurso tão bonito, as nossas praias, que têm muita qualidade. As

praias e a esplanada estão mais limpas e agradáveis".

Por fim, Pinto Moreira revelou que "no próximo ano o comboio começará mais cedo a circular. Era nossa intenção começar no início de Julho, mas por um conjunto de circunstâncias não foi possível".

Manuel Proença

Cinema (para todos) no Multimeios

Para a sessão infantil (maiores de 6 anos) do Centro Multimeios, de 5 a 11 de Agosto, às 14h30 (excepto à segunda-feira) está reservado um filme de Chris Miller e Phil Lord, com vozes de Carla Chambel, Filipe Duarte, João Lagarto e Manuel Marques.

Flint Lockwood é um jovem inventor que sonha em criar algo que irá melhorar a vida de todos. Sparks é uma jornalista que está a cobrir esse fenómeno, e esconde a sua inteligência por de trás do seu engraçado exterior. Um dia Shelbourne, o presidente da cidade, descobre que a invenção

de Flint pode colocar a cidade no mapa, e tornar numa cidade mais importante. Muitas invenções de Flint têm falhado até à data, mas esta invenção vai finalmente funcionar... em tão grande escala, que toda a cidade poderá ser "comida".

Entretanto, ainda no cinema do Centro Multimeios, e também entre e a próxima quarta-feira, às 16h30 (horário de Verão) e às 22 horas (não se realizam igualmente sessões à segunda-feira), "Eclipse", um romance para maiores de 12 anos, de David Slade, com Kristen Stewart, Robert Pattinson e Taylor Lautner.

Bella (Kristen Stewart) volta a estar no centro do perigo quando Seattle é devastada por uma série de mortes misteriosas e um vampiro rancoroso continua a persegui-la em busca de vingança. É neste cenário que Bella terá de escolher entre o amor por Edward (Robert Pattinson) e a amizade com Jacob (Taylor Lautner) - sabendo que a sua decisão irá inflamar a eterna batalha entre vampiros e lobisomens.

Com a aproximação do dia da sua graduação, Bella é confrontada com a decisão mais importante da sua vida.

Summer Camp

O projecto Summer Camp, dinamizado pelo Espaço Psicológico – Humanamente com sede em Espinho, terá lugar na praia de Mira com cerca de uma a duas centenas de participantes, entre crianças, jovens e adultos, semanalmente (de segunda a sábado).

Summer Camp é um novo conceito de campo de férias que aposta na capacitação social dos seus jovens participantes. Os campos de férias destinam-se a crianças e jovens com idades compreendidas entre os 6 e os 18 anos e terão lugar em quatro semanas consecutivas, de 9 a 14, de 16 a 21, de 23 a 28 de Agosto e de 30 de Agosto a 4 de Setembro.

"No Summer Camp queremos que

crianças e jovens se divirtam, desenvolvam e aprendam em segurança. Uma equipa de psicólogos, educadores, terapeutas da fala, monitores desportivos, entre outros, irão guiar os participantes pelo conjunto de actividades de lazer e quebra de rotina que integram o Summer Camp. Para além de proporcionar uma estadia fora do quadro habitual de vida, promovemos a integração socio-cultural, despertamos o gosto e valorização pela natureza, alargamos o repertório cultural, incutimos valores, treinamos a autonomia e responsabilidade e dotamos de ferramentas de capacitação pessoal e social."

Cartaz de animação
para aquecer noites de Agosto

As "Grandes Noites do Casino Espinho" com música portuguesa, flamenco e fado

Carlos Mendes, Célia Leiria, Serva La Bari e Al Mouraria protagonizam durante o mês de Agosto as "Grandes Noites do Casino Espinho". Às sextas-feiras e sábados, a partir das 20 horas, o cartaz de animação que enceta uma viagem musical, que varia entre os clássicos portugueses, o fado e as danças flamencas.

Nos dias 6 e 7 de Agosto, Carlos Mendes sobe ao palco do Baccará com um espectáculo que canta "Entre o Sol e a Lua", numa combinação em que a voz e a o piano proporcionam um cântico único de música e poesia. Inspirado na arte poética de Manuel de Fonseca, Miguel Torga, Manuel Alegre, Antonio Botto e Fernando Pessoa, entre muitos outros, Carlos Mendes apresenta-se com um alinhamento, no qual pontuam temas como "Ruas de Lisboa", "Alcácer que Vier", "O Meu Menino Povo" e "Amélia dos Olhos Doces". No Casino Espinho, o cantor recupera grandes temas da música portuguesa num desfile de afectos, entre o Sol e a Lua.

No fim-de-semana seguinte, cabe a Célia Leiria – a voz da nova geração fadista – animar as noites quentes de Agosto. Vinda de uma família com tradições no canto, Célia Leiria começou a cantar desde cedo, e apesar de já mostrar os dotes vocais em criança, só a partir dos 14 anos começou a dedicar-se ao fado. Após conhecer Carlos Zel, começa a cantar em algumas casas de fado da capital, seguindo-se inúmeras participações e espectáculos por Portugal e pelo estrangeiro, nomeadamente Luxemburgo, Espanha, Alemanha, França, Hungria e Estados Unidos. Hoje em dia é presença assí-

dua em locais de prestígio como o "Clube de Fado", o "Faia" e o "Chapitô".

Nos dias 20 e 21, os Serva la Bari levam até ao Casino Espinho os ritmos da arte e da cultura flamenca. "Aires Flamenco" é o nome do espectáculo que abre um amplo leque de estilos daquela tradicional dança espanhola. Com Joaquin Moreno (voz), Francisco Morales (guitarra) e Carlos Mil-Homens (percussão) no comando musical, um elenco especial de bailarinas transporta para o palco a força, o dinamismo e o mais profundo sentimento da cultura flamenca, ilustrada também por um desfile de trajes ricos em luz, cores e tradição.

Nas últimas "Grandes Noites do Casino Espinho", o "Fadinho a 2" dos Al Mouraria propõe um espectáculo de música portuguesa, que oscila entre o fado mais tradicional e o chamado fado novo, incluindo ainda o "afadistamento" de temas de outras áreas musicais. Liderados pelas vozes de Isa Brito e Inês graça, os Al Mouraria contam ainda com músicos multi-instrumentistas, que se desdobram pela guitarra portuguesa, viola acústica, saxofones, clarinete, baixo acordeão, gaitolão e acordeão. Um espectáculo intimista, pontuado por temas de cariz mais popular, é a grande aposta daquele grupo de fados que promete noites bem portuguesas.



"ÓQTRUP" – animação nos Casinos do Algarve

Os OQTRUP e a RI – Rádio Imaginária chegam aos Casinos do Algarve, da Solverde, para envolver o público com um espectáculo especial que personifica de forma irreverente personalidades e acontecimentos mediáticos da rádio. Quatro animadores apresentam a estação de rádio mais divertida do espectro hertziano.

Humor, música e teatro reunidos num mesmo espectáculo cómico-musical para divertir ao jantar!

No Casino Vilamoura, dias 5, 6 e 8 e de 11 a 15 de Agosto e ainda de 25 de Agosto a 2 de Setembro.

No Hotel Algarve Casino, de 18 a 22 de Agosto.

"P'rá frente é que é Revista!" no Casino Monte Gordo

O Casino Monte Gordo, da Solverde, oferece noites quentes de humor em Agosto com "P'rá frente é que é Revista!" Nos dias 6, 12, 13, 20 e 25, "venha divertir-se com uma moderna revista composta por um grande elenco de actores, cantores e bailarinos", e que conta com a especial participação da Orquestra II ACTO.

"Para rir mesmo muito... e não se arrependem!"

Festival de Folclore do Grupo Cultural e Recreativo Semente

No próximo sábado, em Anta, irá realizar-se o Festival de Folclore do Grupo Cultural e Recreativo Semente.

A edição deste ano conta com um grupo da Galiza (Cangas), "que esperamos, traga um brilhantismo acrescentado ao nosso festival, com as suas gaitas de foles, e os seus cantares galegos."

O espectáculo principiará às 21.30 horas, no arraial de festas dos Altos Céus, com o Grupo Cultural e Recreativo Semente (Anta), o Rancho Folclórico da Casa do Povo de Vilarandelo (Valpaços), o Rancho Folclórico e Etnográfico de Alviobeira (Tomar) e o Grupo de Danzas Pais de San Roque (Cangas – Pontevedra).

PÁGINA ON-LINE: <http://opimpolho.no.sapo.pt> • **BLOG:** <http://sarmiento-news.blogspot.com>

PIMPOLHO □ DESENHO E TEXTO DE: © José Sarmiento • 746

Os grafitis
do Século XXI...

... algum dia,
num futuro distante...

... serão considerados
pinturas rupestres???!...!

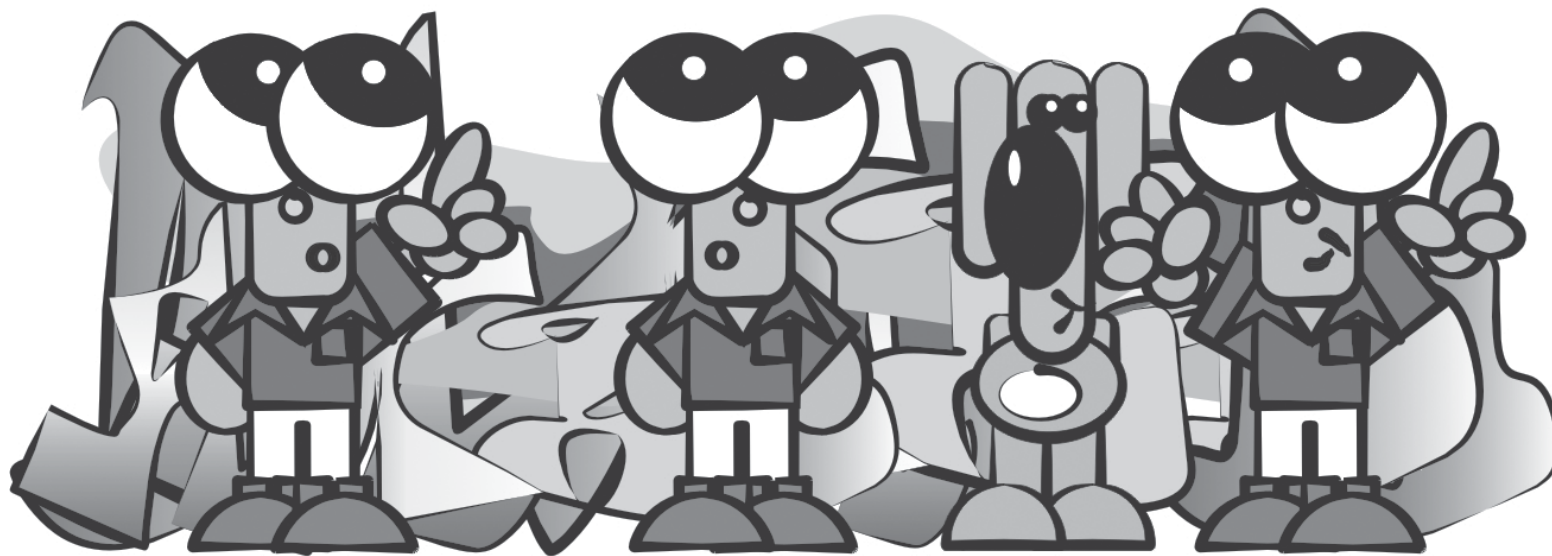



Visita do presidente da Câmara ao parque de campismo marca nova etapa daquele equipamento

“Encontramos o parque de campismo com algumas fragilidades e a não respeitar o estatuto que tinha”

O presidente da Câmara Municipal de Espinho, Pinto Moreira, visitou na quarta-feira, ao final da manhã, o parque de campismo de Espinho. Pinto Moreira, que foi acompanhado na sua visita pela responsável por aquela infra-estrutura camarária, Ana Loureiro e, mais tarde, pelo vice-presidente da Edilidade, Vicente Pinto, teve a oportunidade de contactar com alguns dos campistas, auscultando as críticas e as suas opiniões. Pinto Moreira teve, ainda, a oportunidade de ser solicitado por um casal de turistas holandeses para uma fotografia, para mais tarde recordarem a passagem do autarca aquando da sua estadia em Espinho.

A autarquia pretende investir nesta infra-estrutura, dotando-a de melhores condições para os turistas, para já e, numa outra fase, muito provavelmente, com a instalação de bungalows. E o restaurante do parque, deverá, segundo o presidente da Câmara, “vir a funcionar dentro de uma semana” sob a responsabilidade da Associação de Desenvolvimento do Concelho de Espinho (ADCE).

Segundo o presidente da Câmara Municipal de Espinho, “encontramos o parque de campismo com algumas fragilidades, a não respeitar o estatuto que tinha, mesmo em termos normativos. Por isso, vimo-nos na contingência de introduzir algumas melhorias no sentido de mantermos esse estatuto. Fizemos obras substanciais como a colocação de alcatrão, obras no restaurante, melhoramos a vedação em torno do parque, montamos umas ilhas junto à ribeira do Mocho para os utentes aproveitarem para lazer e descanso e fizemos uma limpeza muito profunda

ao próprio parque. Introduzimos, também, a vigilância na piscina pois este era um factor de risco. Com isto, a qualidade do parque de campismo foi melhorada”.

Pinto Moreira afirma que “temos de potenciar este parque de campismo porque está muito próximo da praia e do centro da cidade. Por isso, o campista que aqui fica tem a possibilidade de, pedonalmente, fazer toda a sua vida de praia, de visita à cidade para o comércio e para o lazer. É isto que temos de ‘vender’ ao público e aos potenciais campistas. O parque de campismo de Espinho está muito melhor”.

O autarca sublinha que “sempre disse que temos de apostar em todos os segmentos de turismo e nichos de mercado turístico, seja o turismo de congressos, de negócios, cultural, desportivo, balnear e o turismo de campismo. O campista já não é o de outrora, de ‘pé descalço’, e já tem poder de compra. É evidente que muitos não o fazem, mas outros fá-lo-ão.



Não podemos desperdiçar, de forma alguma, a envolvimento deste parque de campismo, que tem condições ambientais únicas, pois é atravessado pela ribeira do Mocho que sofreu uma limpeza com o apoio do Regimento de Engenharia. Temos de utilizar todas as vertentes turísticas para melhorar, do ponto de vista económico e social, a nossa cidade”.

Por fim, Pinto Moreira referiu-se ao restaurante do parque:

“Lançamos a hasta pública duas vezes e não houve interessados na sua exploração. Mas muito provavelmente, ainda esta semana, o restaurante estará ao dispor dos utentes deste parque”.

Campista em Espinho desde 1972

Maria Regina Santos é a mais antiga campista do parque de campismo de Espinho.

“Foi aqui em Espinho que adquiri a minha saúde. Precisava de praia. Cheguei a morar na Rua 4 e, uns anos, no Zé de Gaia”, disse, Maria Regina Santos, ao presidente da Câmara, Pinto Moreira.

Maria Regina Santos revelou que “comecei a fazer campismo em 1972, ainda no antigo parque de campismo, junto ao parque João de Deus. Éramos uma família, pois aquele parque era muito pequeno. Adoro o campismo

porque gosto de estar com os outros e de ajudar aqueles campistas que precisam de ajuda”.

Para aquela campista, “este parque de campismo tem potencialidades para fazer muito mais. É muito bonito e ultimamente tem sofrido muitas alterações, para melhor. Colocaram umas churrasqueiras num espaço que eu pensava que poderia ser utilizado para um lago, com patos, mas que iria, certamente criar muitos problemas, até de segurança. Esta ideia das churrasqueiras foi muito boa”.

Maria Regina Santos teceu, ainda, mais elogios:

“O parque está muito mais limpo. Não tínhamos água quente para lavar a louça e agora já temos. A esta rua, onde nos encontramos, chamamos Rua da Amizade e o local onde temos as tendas é a Praça do Rocio. Quando alguém chega a este local é uma festa e quando falta alguém, damos logo pela sua falta”.

E concluiu:

“O progresso tem sido muito e é bom que a Câmara continue a apostar neste parque de campismo”.

Quartos de banho para deficientes

Também a turista espanhola Milagros, oriunda de Cáceres (Espanha), já está neste parque

de campismo há cinco anos com o seu marido e um filho, deficiente.

“Durante 15 anos fomos para a Costa Nova, em Aveiro e, desde há cinco anos que vimos para Espinho”, explicou a turista espanhola.

“Viemos para cá porque o meu filho, deficiente, está em piores condições físicas e aqui, para ir à praia é bem mais fácil”, sublinhou.

Milagros diz que “em cinco anos no parque de campismo de Espinho houve poucas modificações. No entanto, destaco os quartos de banho, com lavatórios novos e uma casa de banho para deficientes. Lamento que não haja um restaurante, pois nós iríamos lá comer várias vezes”.

Para a espanhola, “este é, porém, um bom parque de campismo, onde eu e a minha família nos sentimos muito bem e em família. Conhecemos os nossos vizinhos e temos um excelente círculo de amigos”.

Por fim, a turista espanhola disse que “a cidade de Espinho também está a mudar muito. O comboio passava por cima e agora passa por debaixo da terra o que nos facilita muito a passagem para as praias. A estação de comboio é muito bonita”.

Manuel Proença

Fotos VÍTOR LANCHÁ



Em Silvalde Enchente nas festas de Nossa Senhora do Mar

Depois de todos os festejos em honra dos santos populares, eis que surgem, na Marinha, em Silvalde, as festas em honra da padroeira dos pescadores – Nossa Senhora do Mar.

Dos muitos atractivos que trouxeram estes festejos à vila de Silvalde, sobretudo à zona da Marinha e do Bairro Piscatório, o destaque foi, como é tradicional, a Bênção ao Mar, pelo pároco da freguesia, padre Manuel António que se prepara para assinalar os seu meio século de sacerdócio. O barco dos pescadores, da arte xávega (pesca tradicional dos pescadores espinhenses), o 'Zé Pinhal', serviu de palco para uma breve homilia do abade de Silvalde e para a tradicional Bênção ao Mar, para que traga 'frutos' e boas venturas à classe piscatória.

Foi, também no domingo, a majestosa procissão, um dos grandes atractivos destas festividades, abrilhantada pela Banda Musical de S. Tiago de Silvalde e a Fanfara dos Bombeiros Voluntários Espinhenses.

E para além do fogo preso e do fogo de artifício que foram e sempre foram um dos encantos das festas populares – e que não poderia deixar de o ser nestes festejos em honra de Nossa Senhora do Mar, também – a animação tradicional, com as barrquinhas dos jogos, das farturas e dos comes e bebes e os carrosséis marcaram, também, a sua presença, para a delícia da criançada e, não só!...

Mas a cultura e a diversão estiveram, também, presentes, num programa cuidadosamente elaborado pela comissão de festas. E, aqui, o destaque vai para o grande "desfile do povo do mar" na noite de sexta-feira e pela actuação dos grupos de dança da Associação de Desenvolvimento do Concelho de Espinho (ADCE), na tarde de sábado.

A música foi, também, um dos imprescindíveis complementos com os 'Audição Band', na sexta-feira, 'Brisa do Mar' e a orquestra 'JET 7', no sábado, com os 'Iniciadores', no domingo e com os 'Diapasão', na segunda-feira.

Saliente-se, ainda, os magníficos tapetes de flores que foram cuidadosamente elaborados junto ao Fórum de Arte e Cultura de Espinho (FACE) – uma verdadeira obra de arte para o encanto dos milhares que acorreram a estas festividades.

Manuel Proença





Fotos VÍTOR LANCHA



Muitos acabaram mesmo dentro da piscina

"Bye Bye Espinho" – Pool Party em grande!

Foram quatro festas de verão organizadas pela Câmara Municipal de Espinho e pela produtora Be One e quatro noites de muito sucesso que terminaram sábado na Piscina

Solário Atlântico.

Intitulada "Bye Bye Espinho Pool Party", o último evento contou com a presença dos djs Radiowaves, Chief Rodriguez, King Bizz, Solidgrooves e de Star Guest.

Uma das presenças inesperadas foi a do dj Caio, que actuou antes do cabeça de cartaz King Bizz.

As mais de duas mil pessoas dançaram até amanhecer e mui-

tas delas acabaram mesmo dentro da piscina, algumas de fato de banho ou bikini e outras totalmente vestidas.

A noite espinhense há muito que não era tão animada. Muitas

peças vieram propositalmente a Espinho para marcar presença na festa e houve algumas até que estiveram nas quatro.

Rita Belinha



Fotos CARLOS PEREIRA

Academia de expressões artísticas

Spinu'artes "para todas as faixas etárias"

A Spinu'artes, foi apresentada ao público no Dia Mundial da Dança, em 29 de Abril de 2009, e pretende "promover a cidade de Espinho com uma cultura de qualidade", através da vasta equipa de profissionais/técnicos voluntários que também abraçam este projecto.

"Actualmente, contamos com muitos jovens inscritos (cerca de 80). Assim sendo, a nossa maior ambição é fazer com que este projecto cresça, haja produção e difusão das artes bem como a sua consolidação, qualificação e dinamização a nível de eventos cultu-

Spinu'artes é uma academia de expressões artísticas com residência no Fórum de Arte e Cultura de Espinho (FACE), "espaço gentilmente cedido pela Câmara Municipal de Espinho, em articulação com a Casa do Povo de Espinho." É um projecto pensado para todas as faixas etárias que pretende desenvolver eventos de carisma artístico através da expressão dramática, corporal, teatral, musical e plástica.



rais. Consideramos que o nosso projecto pode primar pela criatividade e a capacidade de inovação artística, quer no desenvolvimento da sensibilidade e do pensamento crítico das populações, quer na coesão social."

O objectivo artístico principal é tornar a "Spinu'artes" uma academia de sucesso em todas as suas áreas de abrangência: corporal, dramática, musical e plástica. "Pretendemos, acima de tudo, ter um carácter inovador, de natureza singular e com um vasto potencial de afirmação no contexto das artes. Como objectivo específico, a nível profissional, pretendemos criar um espaço de oportunidades para a qualificação de artistas e outros agentes, numa perspectiva de formação de equipas que privilegie a emergência de novos valores no contexto das artes contemporâneas. E, desta forma, contribuir para a equidade de acesso à fruição das artes por parte dos diversos públicos."

Com direcção artística de Graça Pereira e Vera Pardilhó e a responsabilidade técnica (Flasmobe) de Graça Pereira e Sónia Amaral, Spinu'artes também já animou a Alameda 8, por exemplo, aquando das iniciativas ambientais.



**OPINIÃO
PONTOS
DE VISTA**

Maria Fernanda Barroca

Os 70 anos do Bugs Bunny

Muita gente não sabe quem é o "Bugs Bunny", pois que ele fez as

delícias de grandes e pequenos na segunda metade o século XX. Caiu no esquecimento, não por reforma, pois ainda é um jovem de 70 anos, feitos no dia 27 de Julho, mas porque foi substituído, em má hora por uns bonecos horríveis que só assustam as crianças.

Mas ainda não disse quem ele é. Pois é uma das mais famosas personagens da Warner Brothers – um coelho extremamente simpático e que não deixa ninguém indiferente. Quem ainda o conheceu e não esqueceu, recorda a sua voz peculiar, um misto de sotaque de Brooklyn e de Bronx.

Na sua versão brasileira é conhecido por "Pernalonga" e visto pela primeira vez num pequeno filme intitulado

"Uma lebre selvagem". O Bugs Bunny, a princípio era mais irracional como todo o coelho que se presa, mas começou a ser conhecido pela sua astúcia e bom humor comunicativo, por vezes um pouco agressivo. Para obviar este último inconveniente, numa altura em que havia a preocupação de dar bons exemplos às crianças, passou a ter comportamentos mais correctos de modo que as suas atitudes fossem mais justas.

Tem sido comparado com o famoso Rato Mickey e os dois contracenaram em 1988 no filme "Quem tramou Roger Rabbit".

Bugs Bunny ganhou um Óscar e apareceu em numerosos livros de ban-

da desenhada, em filmes e em jogos de vídeo. A Warner Brothers anunciou que em breve vai lançar uma série de 26 episódios de animação. É de aplaudir, pois que os desenhos animados que a TV apresenta são um horror. Basta ligar a TV no canal 1, pago com o dinheiro dos contribuintes, a um sábado de manhã, antes das 8 horas e logo verão que tenho razão. Isto para não falar nos desenhos pornográficos que são apresentados (não me refiro ao canal 1 da TV, porque não tenho dados sobre isso) não só na TV, mas em CD, oferecidos, por exemplo nos jornais de papel.

Saudamos efusivamente o reaparecimento do Bugs.

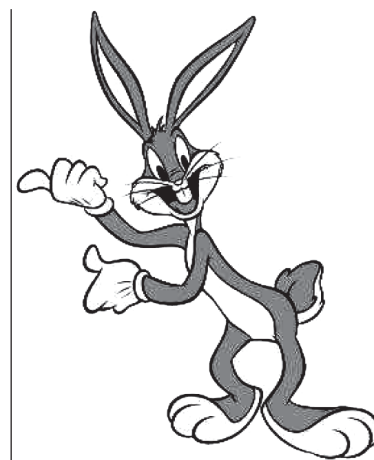

Telefones úteis

A. Viação Espinho	22 734 12 96
Biblioteca	22 733 58 69
Bomb. V. Espinho	22 734 00 05
Bomb. V. Espinhenses	22 734 00 42
Câmara Municipal	22 733 58 00
Centro de Saúde	22 733 40 20
Cliesp	22 733 04 10
Clínica Costa Verde	22 734 58 85

Clínica N.ª S.ª d'Ajuda	22 734 26 95
Clínica S. Pedro	22 734 47 14
Policlínica	22 733 06 40
CTT - Rua 19	22 733 06 31
CTT - Anta	22 733 06 61
EDP - Avarias	800 506 506
EDP - Leituras	800 507 507
EDP - Comercial	808 505 505
Estação CP	808 208 208

Fisioclínica	22 731 49 86
Brigada Fiscal	22 734 11 96
Hospital Espinho	22 733 11 30
Hospital V. N. Gaia	22 379 42 11
S. Sebastião (S.M.Feira)	256 37 97 00
Junta Freguesia de Espinho	22 734 44 18
PSP	22 734 00 38
Registo Civil	22 733 20 60
Repartição Finanças	22 733 20 70

Saneam. Básico (avarias)	22 733 58 40
Segurança Social	22 734 19 56
Táxis (Câmara)	22 734 31 67
Táxis (Conc. Espinho)	800 208 202
Táxis Costa Verde	22 734 01 18
Táxis (Graciosa)	22 734 00 10
Táxis União, Lda	22 734 80 17
Táxis Unidos	22 734 22 32
Táxis Verdemar	22 734 35 00

Tesouraria Fazenda Pública	22 733 20 87
Tribunal	22 733 13 30

Anta

Farmácia	22 734 11 09
Farmácia Guedes de Almeida	22 732 20 31
Junta Freguesia	22 734 64 53
Lar da 3.ª Idade	22 733 09 00
Unidade de Saúde	22 733 40 60
Táxi	96 652 7887 / 22 732 52 42

Guetim

Junta Freguesia	22 734 42 26
-----------------	--------------

Paramos

Centro Social	22 733 08 70
Farmácia	22 734 63 88
Junta Freguesia	22 734 27 10
Reg. Engenharia	22 734 20 23
Unidade de Saúde	22 734 50 01

Silvalde

Junta Freguesia	22 734 40 17
Unidade Saúde Marinha	22 734 31 01
Unidade Saúde Silvaldinho	22 734 36 42

"Bugas & TataRugas" invadem Zoo da Maia

Na última sexta-feira de Julho, as crianças inscritas na colónia de férias "Bugas & TataRugas", promovida pela Junta de Freguesia de Espinho, visitaram o Zoo da Maia.

À chegada as crianças tiveram a oportunidade de desfrutar de uma viagem no comboio turístico pelo centro da cidade da Maia.

Durante a visita ao zoo, os Buguinhas conheceram o edifício reptilário e várias espécies de animais como macacos, flamingos, jaguares, ursos, o hipopótamo, um leão e duas leoas, iguanas, cágados, zebras, o pónei, entre muitas outras espécies.

Depois do almoço e de muita brincadeira no parque infantil, as crianças assistiram ao espectáculo protagonizado pelo leão-marinho Nico e pela sua treinadora. O Nico proporcionou vários momentos divertidos, alegres e interessantes a todos os presentes. Os Buguinhas participaram activamente, batendo palmas e respondendo aos apelos da treinadora.

Ao longo do dia, as crianças brincaram, divertiram-se e extravasaram a sua imensa alegria. Quem não faltou a este dia de festa foi o presidente da Junta de Freguesia de Espinho, Rui Torres, que se deslocou à Maia para acompanhar de perto a aventura dos Buguinhas no jardim zoológico.

Os restantes dias da derradeira semana do mês transacto foram igual-



mente bem passados entre a praia/piscina e as várias actividades. Esta semana contou com o atelier de dança; com o atelier de prevenção "Tinoni",

dinamizado pelos Bombeiros Voluntários de Espinho; com o atelier de Ilustração, que decorreu na Feira do Livro e foi dinamizado pela ilustradora Hele-

na Veloso; e o atelier de bijuteria levado a cabo pelas monitoras do Artyspinho.

A colónia Bugas & TataRugas de-

corre até dia 3 de Setembro, das 8h30 às 18h30, e disponibiliza uma mão-cheia de actividades para ocupar os Buguinhas dos 4 aos 12 anos.

Fotos VÍTOR LANCHÁ



Ana Rita Brandão no Europeu de Sub-18 – voleibol de praia

A espinhense Ana Rita Brandão, em dupla com Eduarda Duarte, irá participar no Campeonato da Europa de Sub-18 de voleibol de praia, que está a decorrer, até domingo, na praia adjacente ao Edifício Transparente (Porto), uma área de lazer envolvida por um ambiente magnífico, no qual não faltam um salutar Parque da Cidade e o sempre relaxante e refrescante mar.

São duplas (24 masculinos e 24 femininos), representando mais de duas dezenas de países, vão lutar pelas medalhas que lhes darão reconhecimento internacional e recompensarão o trabalho que os atletas e respectivas equipas técnicas tiveram na preparação da sua participação no Europeu de Sub-18.

Para a atleta espinhense, do Sporting Clube de Espinho, Ana Rita Brandão "é a minha primeira experiência numa competição internacional, embora no ano passado tenha feito parte da dupla suplente. Para grande tristeza minha não tive a oportunidade de participar na competição, mas este ano sinto-me preparada para representar Portugal o melhor possível e tenho o pleno apoio da minha companheira de dupla. Os nossos objectivos vão sendo criados ao longo de cada momento dos jogos. Como estamos a começar, não temos um objectivo concreto, para além de querermos representar dignamente Portugal.

Falámos com outras colegas que disputaram já o Europeu e elas disseram-nos que era difícil, mas que o melhor era procurarmos descontrair e jogar o nosso melhor".

Por sua vez, o treinador de Ana Rita Brandão, João Pedro Vieira, disse que "as nossas expectativas quanto ao Europeu serão distintas relativamente às duas duplas. A Mariana e a Joana já tiveram uma experiência no ano passado, em Espinho. Disputaram o Campeonato do Mundo de Sub-19 e terão no Europeu mais ritmo competitivo e capacidade de encarar a competição com mais confiança e mais à vontade, pois já se começam a habituar a andar neste tipo de campeonatos e terão certamente mais capacidade de impor o seu nível de jogo e conseguir passar a fase de grupos.

Vamos ver o que o sorteio dita, para vermos quais as nossas reais possibilidades.

Em relação à Ana Rita Brandão e à Eduarda Duarte, que constituem uma dupla recém-formada... A Rita que trabalha nos Centros de Formação há já alguns anos e que agora foi premiada pela qualidade que já atingiu com esta presença no Europeu. A Eduarda é uma atleta que se integrou nos Centros mais recentemente, tem revelado bastante dedicação e está a evoluir, pelo que achamos que tem já condições para poder disputar um Campeonato da Europa e vamos ver o que a dupla consegue fazer. Vamos tentar libertá-las da ansiedade e da pressão inicial que sentirão por irem representar o nosso país, tentar fazer com que elas percebam que apenas têm de dar o seu melhor e pôr em prática aquilo que treinaram. É a sua primeira experiência e não vamos cobrar mais para além disso".

...com legenda!

Decorre até 15 de Agosto, na galeria da Junta de Freguesia de Espinho, a exposição "Patchwork", de Ruth Faustino; a inauguração ocorreu na noite de sexta-feira, em simultâneo com a apresentação na Feira do Livro de Espinho, na Alameda 8, do livro "Restaurantes de Portugal", de José Silva, a par de um workshop de vinhos (para o público)





Sporting Clube de Espinho



Rodrigo dos Santos
(Presidente)



Fernando Pedrosa
(Director Desportivo)



Rui Vitó
(Médico)



Pedro Silva
(Massagista)



Julião Caneira
(Técnico de Equipamentos)

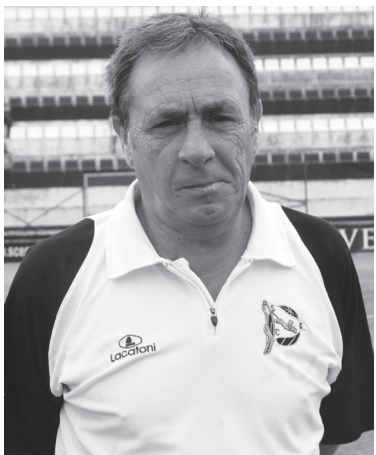

António Jesus
Treinador
Ex-Tondela



Óscar Amorim
Treinador Adjunto
Ex-jogador
do Sp. Espinho



Nuno Anselmo
Treinador de Guarda-redes
Ex-Dragões
Sandinenses



Rui Pedro (N.º 1)
29 anos
Guarda-redes
Ex-Fiães



Carela (N.º 2)
22 anos
Médio
Sp. Espinho



João Marques (N.º 3)
20 anos
Defesa central
Ex-Fiães



André Correia (N.º 4)
31 anos
Defesa central
Ex-Aliados Lordelo



Bessa (N.º 5)
33 anos
Defesa direito
Ex-Gondomar



Barbosa (N.º 6)
25 anos
Médio
Ex-Freamunde



Carlos Manuel (N.º 7)
30 anos
Avançado
Sp. Espinho



Filipe Melo (N.º 8)
20 anos
Médio
Ex-Avanca



Horácio (N.º 9)
23 anos
Avançado
Sp. Espinho



Carlitos (N.º 10)
25 anos
Avançado
Ex-Cesarense



Elísio (N.º 11)
21 anos
Avançado
Ex-Esmoriz



Fábio (N.º 13)
19 anos
Defesa central
Ex-júnior

Futebol 2010/2011



Apenas cinco jogadores da época passada

Plantel renovado

São 14 as novas caras que integram o plantel profissional de futebol do Sporting Clube de Espinho para a época 2010/2011 no Campeonato Nacional da II Divisão, Zona Centro. Sob o comando do treinador espinhense António Jesus (ex-

Tondela), com os adjuntos Óscar Amorim (ex-defesa central dos tigres) e Nuno Anselmo (antigo guarda-redes espinhense) o plantel está já a treinar no Estádio Comendador Manuel de Oliveira Violas, registando-se o regresso de algumas figuras que já militaram o clube, entre as quais o guarda-redes, Rui Pedro (ex-Fiães), André Correia (ex-Aliados Lordelo) e Ricardo Correia (ex-Paredes). Salienta-se, ainda, a promoção de três jogadores das camadas jovens – Fábio (defesa central), Vando (avanzado) e Lemos (defesa esquerdo) –, que representaram a equipa de

futebol de juniores na II Divisão, na época passada.

Vieram para o plantel dos tigres, para além dos jogadores acima citados, o guarda-redes Pedro Miguel (ex-Paredes); o defesa central, ex-Fiães, João Marques; os defesas direitos Bessa (ex-Gondomar) e Tiago Lopes (ex-Valle d' Aosta, Itália); os médios, Barbosa (ex-Freamunde), Filipe Melo (ex-Avanca), Pedro Godinho (ex-Esmoriz) e Fabinho (ex-Fiães); os avançados, Carlitos (ex-Cesarense), Elísio (ex-Esmoriz) e Hélder Lopes (ex-Oliveira do Douro).

Transitam do anterior plantel, da época passada, o capitão, Hélder Vasco (defesa central), o sub-capitão, Valença (médio-trinco), Carela (médio), Carlos Manuel (avanzado) e Horácio (avanzado).

Jogos de preparação

O Sporting Clube de Espinho irá efectuar vários jogos da pré-temporada, até 28 de Agosto. O primeiro foi jogado ontem, no Estádio Comendador Manuel de Oliveira Violas, com o Arouca. Seguem-se os encontros em Fafe, no sábado, às 17 horas, em Fafe; Oliveira do Bairro-Sporting de Espinho, dia 11, às 18.30 horas; Académico de Viseu-

Sporting de Espinho, dia 14, às 17 horas, em Viseu; Sporting de Espinho-Merelinense, dia 18, às 17.30 horas, no Estádio Comendador Manuel de Oliveira Violas; Torneio da Costa Verde, dia 21, Tirsense-Académico de Viseu (16 horas), Académico de Viseu-Sporting de Espinho (17 horas) e Sporting de Espinho-Tirsense, (18 horas), no Estádio Comendador Manuel de Oliveira Violas; Vizela-Sporting de Espinho, dia 25, às 17 horas, em Vizela; Sporting de Espinho-Oliveira do Bairro, dia 28, às 10.30 horas, no Estádio Comendador Manuel de Oliveira Violas.

Manuel Proença



Ricardo Correia (N.º 14)
28 anos
Defesa esquerdo
Ex-Paredes

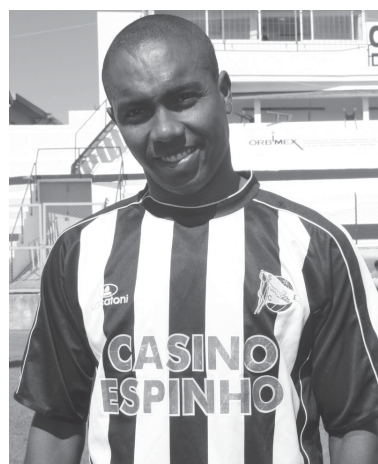

Valença (N.º 15)
35 anos
Médio
Sp. Espinho



Tiago Lopes (N.º 16)
21 anos
Defesa direito
Ex-Valle d' Aosta



Vando (N.º 17)
19 anos
Avanzado
Ex-júnior



Lemos (N.º 18)
19 anos
Defesa esquerdo
Ex-júnior



Hélder Vasco (N.º 21)
33 anos
Defesa central
Sp. Espinho



Hélder Lopes (N.º 22)
21 anos
Avanzado
Ex-Oliveira do Douro



Pedro Godinho (N.º 23)
28 anos
Médio
Ex-Esmoriz



Pedro Miguel (N.º 24)
27 anos
Guarda-redes
Ex-Paredes

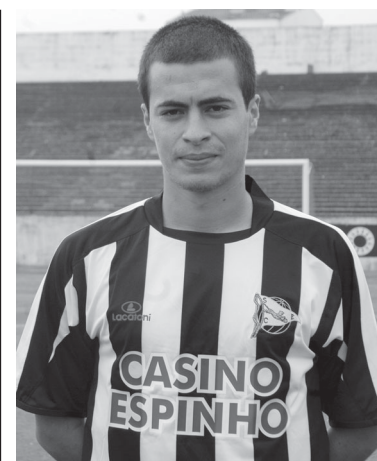

Fabinho (N.º 25)
22 anos
Médio
Ex-Fiães

O apelo do presidente do Conselho Fiscal na apresentação dos tigres para a época 2010/2011

Fotos VÍTOR LANCHA



“Equipa aguerrida, verdadeiramente vareira e à imagem dos espinhenses que nunca viraram a cara à luta mesmo nas maiores adversidades”



A equipa de futebol profissional do Sporting Clube de Espinho deu, oficialmente, o pontapé de saída para a nova temporada. Apesar de se terem apresentado ao trabalho no início da semana, só no sábado os tigres, sob o comando de António Jesus, se apresentaram oficialmente aos associados, simpatizantes e à comunicação social.

Com 14 novos jogadores, três juniores e cinco elementos que transitaram da época passada, ciente das dificuldades económicas do clube, o grupo de trabalho está imbuído de um espírito de total entrega ao trabalho, de forma a “dignificar o emblema do clube e o nome da cidade de Espinho”. Sobretudo, como referiu o novo treinador, uma equipa que irá “comprovar que os orçamentos não ganham os jogos”, de um clube que “tem de acompanhar a modernização na cidade. No voleibol continuamos a ser o maior clube português e espero que o futebol acompanhe, também, tudo isto”, sublinhou António Jesus.

Na apresentação da equipa, onde estiveram presentes os elementos da Direcção e o representante da Câmara Municipal de Espinho, João Limas, o presidente do Conselho Fiscal do Sporting Clube de Espinho, Jorge Alves, em substituição do presidente da Direcção, Rodrigo dos Santos que esteve ausente “por se encontrar de luto pelo falecimento de sua mãe” começou por dizer que, “como espinhense e como sócio, desde muito pequeno, sinto uma alegria muito grande por, mais uma vez, estarmos a iniciar uma época”.

Jorge Alves alertou para o facto de que “sabemos que hoje, a realidade concreta, social e económica do País, não é de ‘vacas gordas’. Todos sentimos uma necessidade muito grande de contenção de custos. Porém, isso não implica que quem representa o Sporting Clube de Espinho não tenha de honrar este clube quase centenário. Sabemos que as expectativas, no início de época são sempre altas e que não somos um clube rico. No entanto, somos um clube com gente honrada e trabalhadora, um clube com gente vareira e que não vira a cara à luta. É esta a imagem que o clube sempre deu ao País, ao desporto e, particularmente, ao futebol nacional”.

E, por isso, continuou Jorge Alves, “tenho a certeza de que esta equipa não irá defraudar os pergaminhos deste clube. Sabemos que tem havido muitos escolhos ao longo da vida deste clube, mas também sabemos que com a ajuda da Câmara Municipal de Espinho já muitas barreiras caíram em muito pouco tempo. A Câmara já aprovou o novo estádio, a primeira peça fundamental para que o Sporting Clube de Espinho possa voltar a ter o mínimo de condições, dignas dos nossos sócios e para um espectáculo que hoje arrasta multidões. Estão, por isso, reunidas as condições para que nós, os espinhenses, nos orgulhem não só do clube que amamos, mas também de uma casa dotada de condições para aqueles que nos visitam”.

Para o presidente do Conselho Fiscal “este clube irá transmitir uma imagem que todos conhecemos – uma equipa aguerrida, verdadeiramente vareira e à imagem dos espinhenses que nunca viraram a cara à luta mesmo nas maiores adversidades. Esta cidade nasceu da adversidade e da luta diária. Por isso, contamos com todos os espinhenses e com os que amam esta terra. Este clube é uma imagem desta cidade e é o maior cartaz publicitário deste concelho. O tigre deve andar sempre nas nossas camisolas. Não digam mal deste clube por dizer”.

Por sua vez, o novo Director



Mensagem de Rodrigo dos Santos – presidente da Direcção do Sporting de Espinho

“Teremos que mudar as opções, teremos que correr todos os riscos e teremos que ser honestos”

Pela primeira vez ausente de uma apresentação do plantel da equipa de futebol profissional, de luto pela morte de sua mãe, o presidente do Sporting Clube de Espinho, Rodrigo dos Santos enviou uma mensagem que foi lida pelo vice-presidente, José Vieira e cujo conteúdo é o seguinte:

“Vamos hoje, publicamente dar

início ao trabalho para a nova época desportiva de futebol sénior na II Divisão Nacional, onde o Sporting Clube de Espinho irá competir.

Não temos estrelas, não temos nomes sonantes, nesta nova equipa! Mas temos Homens, Homens de boa fé, Homens com carácter, Homens humildes que, estou certo, com o seu trabalho, querer e abnegação nos vão

dar ensinamentos e grandeza de que nem só os ricos é que sabem e podem jogar para as vitórias.

Caros atletas e equipa técnica...

Galhardia, querer, garra, determinação, espírito de equipa e união solidária serão factores preponderantes para mostrarmos que estamos cá, que temos um valor e que mostraremos afinal, quem será capaz.

Esta Direcção, também está cá e queiram saber que não é menos difícil a nossa tarefa, só com espírito de missão e coragem redobrada nos tempos que atravessamos é que se assume a responsabilidade deste projecto!

Mas é mesmo por isso que cá estamos, enfrentando os desafios, não abandonamos o barco porque o clube merece ser respeitado e acudido nas dificuldades.

Teremos que mudar as opções, teremos que correr todos os riscos, teremos que ser honestos e apesar de tais adversidades e de compreender as razões dos cortes orçamentais, confiamos nos nossos sócios e parceiros, em especial da nossa Câmara Municipal, na pessoa do presidente, que desde a primeira hora nos tem apoiado, no Dr. Manuel Violas, Grupo Solverde, do Comendador Manuel Nabeiro, Delta Cafés, entre outros que com o que

podem, nos dão alento e estima. Muito Obrigado!

Aos associados, é nestes momentos que devemos estar mais unidos que nunca, os tempos são mesmo muito difíceis, o futuro que nos reserva é muito duro, mas caros consórcios é preciso também um espírito de união em torno do clube para mantermos as portas abertas aos cerca de 800 atletas que praticam desporto connosco.

Não é fácil, mas se remarmos todos para o mesmo lado, somos capazes!

Como disse, desde que tomei posse há dez anos, sem convicção profunda, qualquer projecto morre à nascença!

Peço-vos pois, uma grande atitude no percurso deste campeonato, para fortalecimento do projecto em curso.”



Desportivo, Fernando Pedrosa, recordou que “é a terceira vez que volto a este grande clube. Por azar ou por sorte, volto em tempos bem difíceis. Este ano não podia negar o convite que me foi formulado pelo presidente, Rodrigo dos Santos”.

Fernando Pedrosa disse que “o orçamento é baixo, mas é muito grande em ambição. Este grupo de trabalho começa por ser formado com um treinador e adjuntos que são desta casa. Este é, por isso, um projecto do presente e do futuro, já que a maior parte dos jogadores não tem mais de 20 anos. Todos os jogadores têm muita ambição e estão aqui de corpo e alma. Temos cá jogadores oriundos da formação do clube e não iremos descurar o futebol juvenil. Por isso, a partir dos 16 anos, os jogadores que tiverem valor e capacidade irão treinar com os seniores. Este clube precisa, cada vez mais, de jogadores da terra para que tragam ao nosso estádio e ao clube as suas famílias e os seus amigos. O Sporting Clube de Espinho precisa de mais carinho”.

Segundo Fernando Pedrosa, “os jogadores mais experientes estão cá para ensinarem aos mais novos tudo aquilo que aprenderam”.

Por fim, o Director Desportivo pediu “aos sócios que acompanhem o grupo nas horas difíceis e nas horas boas. Podem ter a certeza de que estes jogadores irão trabalhar muito e que irão prestigiar esta camisola”.

Por seu turno, o treinador dos tigres, António Jesus, começou por referir que “apesar de todas as dificuldades, ofereceram-se a este clube 64 jogadores. Não conseguimos fechar contrato com alguns jogadores, mas fizemo-lo com estes que cá estão. A realidade é esta e o ano será difícil. Porém, acredito que todos nos iremos tornar muito ambiciosos. O passado deste clube, independentemente dos jogadores que cá estão, obriga a que seja um candidato”.

E, por isso, António Jesus não nega que o Sporting Clube de Espinho é candidato, mas será “o candidato mais pobre dos sete candidatos da Zona Centro. Será um Campeonato muito forte e esta será a zona onde melhor futebol se irá praticar”.

No entanto, o técnico espinhense garante que “se nós pudermos ficar em primeiro lugar, de certeza que não ficaremos em segundo! Tenho a certeza de que iremos deixar tudo

em campo pelo Sporting Clube de Espinho e pela nossa valorização. Teremos de ser sempre melhor do que os outros, pelo menos para garantirmos o mesmo ordenado para a próxima época”.

Segundo António Jesus “estamos aqui porque gostamos de futebol e vamos comprovar que os orçamentos não ganham os jogos. Somos ambiciosos mas iremos precisar do apoio de todos.

A cidade está a modernizar-se. Era uma cidade morta e hoje vale a pena vir cá à noite. Está a tornar-se uma cidade bonita. Por isso, este estádio tem de ir abaixo para que nós tenhamos, também, um estádio bonito”.

O treinador do Sporting Clube de Espinho disse, ainda que, “o Sporting Clube de Espinho tem de acompanhar a modernização na cidade. No voleibol continuamos a ser o maior clube português e espero que o futebol acompanhe, também, tudo isto.

Sei que algumas pessoas de alguns clubes que irão rir-se das instalações que temos agora, mas acredito que no futuro nós nos iremos rir das instalações delas... Acredito que o clube irá ter um estádio novo no próximo ano e se a equipa estiver num escalão profissional isso seria o melhor para todos” – concluiu.

Por fim, e já no relvado, antes de uma peladilha entre os jogadores do plantel, para deliciar os sócios que acorreram ao Estádio Comendador Manuel de Oliveira Violas, o representante da Câmara Municipal de Espinho, João Limas, dirigiu-se ao grupo de trabalho, em particular. Aquele representante da Edilidade pediu para “tornar o Sporting de Espinho ainda melhor e mais convidativo para que possa acompanhar tudo aquilo que temos feito paralelamente ao desporto. Queremos tornar Espinho mais atractivo e fazer com que as pessoas cá venham. Por isso, contamos com o Sporting Clube de Espinho para incutir a mentalidade de que vai voltar a ser bom viver aqui. Peço-vos que representem bem o clube, lembrando-se que representam uma cidade de uma região. A Câmara está disposta a contribuir para aquilo que for necessário, dentro das suas possibilidades, para que tenhamos um clube maior e para que no final da época consigamos fazer uma festa. Todos almejamos uma subida de divisão, mas o objectivo maior será o de honrar a camisola deste clube e cumprir com os compromissos assumidos no dia de hoje”.

Manuel Proença



Foto RITA BELINHA

Com golo de Vando (logo aos 12 minutos)

Vitória no primeiro jogo da pré-temporada

Os tigres já começaram a pôr em prática as táticas do espinhense António Jesus. Ontem, o Sporting de Espinho fez o primeiro jogo-treino de preparação para a temporada 2010/2011 frente ao Arouca. Quatro dias depois do início da pré-época, os homens da casa foram superiores e venceram por 1-0.

No jogo de preparação com o Arouca, o “futebol bonito” foi prejudicado pelas muitas ervas do campo mas, apesar disso, os homens da casa começaram melhor e Vando marcou logo aos doze minutos.

Até ao intervalo, nenhuma das equipas encontrou mais oportuni-

dades flagrantes para facturar.

No segundo tempo, o Arouca arriscou mais em busca, pelo menos, do empate.

Apesar das muitas bolas paradas que teve à sua mercê, os forasteiros vacilaram e não conseguiram marcar.

Sporting de Espinho, 1 Arouca, 0

Jogo no Estádio Comendador Manuel Oliveira Violas, em Espinho.

Árbitro: Manuel Abreu (APorto).
Sporting de Espinho – Pedro Miguel; Bessa, Hélder Vasco, Correia, Ricardo Correia; Pedro

Godinho, Filipe, Carlitos; Carela, Elisio, Vando.

Jogaram ainda: Renato, João Marques, Barbosa, Carlos Manuel, Horácio, Fábio, Lemos, Hélder Lopes, Tiago Lopes, Fabinho, Diones.

Treinador: António Jesus
Arouca – Pedro Soares; Steven, Filipe, William, Paulinho; Diogo, Pedro Santos, Bruninho, Hugo Monteiro; Jorge Leitão, Nené.

Jogaram ainda: Marco, Hernani, Fernando, Kiko, Hugo Cruz, André Soares, Hélder Silva, Edu Sousa, Pardieiro e Paulo Ferreira.

Treinador: Henrique Nunes
Marcador: Vando (12’).

Rita Belinha

Enquanto Oscacer Beach Hand e Kalibrados/Cativar Saúde somam vitórias

"48 horas de andebol de praia" no fim-de-semana

É já no próximo fim-de-semana que arrancam as "míticas" 48 horas de andebol de praia em Espinho que juntam mais de um milhar de participantes, e que serão disputadas dentro do espírito que caracteriza esta modalidade, o divertimento e o fair-play.

Após vencerem três das quatro etapas em disputa, as equipas espinhenses consagraram-se campeões de andebol de praia em 2010, juntando ainda a esta conquista a Taça de Aveiro.

"Estas vitórias das equipas Oscacer Beach Hand e Kalibrados/Cativar Saúde demonstram bem a supremacia das equipas espinhenses em relação às restantes. Estão ainda a lutar por um lugar na mais importante prova de clubes de andebol de praia, a EBT Masters Finals 2011."

Foram também premiados com vários troféus individuais: melhores guarda-redes (Diogo Lino, Tiago Sousa e Nina Silva), melhores jogadores (Filipe Meneses, Cátia Costa e Marlene Pinto). Realce ainda para o espinhense Dário Fernandes (CMBBCP/OSCACER) que arrecadou dois troféus de melhor guarda-redes.

"Assim, com estes indicadores, o futuro do andebol de praia em Espinho só pode ter boas perspectivas."



...com legenda!

Olimpíada Futsal (agora também Doce Belo) festejou o 15.º aniversário. "Um grupo que se pode orgulhar de já ter conquistado alguns (pequenos mas importantes) troféus mas sobretudo a amizade de todos os elementos que vão passando por esta equipa. Jogadores, esposas, namoradas, filhos, pais e irmãos, enfim, todos os familiares que se juntam a nós para assinalar mais um ano em que a Olimpíada Futsal Doce Belo conseguiu resistir!"



Torneio do Emigrante "Américo Freitas" no sábado

A Associação Desportiva Rio Largo Clube de Espinho vai realizar, no sábado, o 'Torneio do Emigrante Américo Freitas'. Trata-se de uma prova de velhas glórias de futebol que irá envolver o Sporting Clube de Espinho, Clube Académico de Espinho, Associação Sportive Portugais Grigny e o Rio Largo Clube de Espinho.

Os jogos irão realizar-se no campo de relva sintética do Parque de Jogos do Sporting Clube de Espinho "Diploma", na Rua do Golfe, segundo o seguinte calendário:

Sporting Clube de Espinho-Clube Académico de Espinho, às 15.30 horas; Associação Sportive Portugais Grigny-Rio Largo Clube de Espinho, às 16.30 horas; Apuramento do terceiro e quarto lugar, às 18 horas; Final, às 19 horas.

À noite, pelas 21 horas, na sede da Associação Desportiva Rio Largo Clube de Espinho realiza-se um grande convívio, com a participação do Agrupamento Musical Klasse, porco no espeto, sardinhas, frango, caldo verde e bebidas, bem como a entrega de prémios.



Goleada no futebol veterano – nem parecia de fim de época!

Mais um sábado, mais um jogo, desta feita com os amigos de Sapataria. Foi sob um calor abrasador que estas duas amigas instituições do futebol a veterano se defrontaram.

O jogo, nem parecia de fim de época, dada a entrega de ambas as equipas à partida. Lances bem delineados foram uma constante, com um ataque mortífero da equipa da casa. O resultado final espelha essa mesma toada ofensiva do Clube Académico de Espinho. O mínimo

que os visitantes conseguiram fazer, foi apontar o tento de honra, fruto de um lance infeliz da equipa espinhense.

Académico de Espinho, 4 Sapataria, 1

Jogo realizado no campo de relva sintética do Complexo Desportivo de Paramos.

Clube Académico de Espinho – Rocha; Sérgio, Adriano, Mário e Zé Carlos; Granja, Moreira

e Zé Artur; Lino, Jorge e Vítor Sá. Jogaram ainda:

Martins, Miguel, Carlos Manuel e Pinhal.

Sapataria – Jorge Nunes; Fernando José, João Pedro, Jorge Esteves e José Paulo; Henrique, José Luís e Nuno Raposo; Ricardo, Carlos Esteves e Júlio.

Jogaram ainda: Renato, Fernando Feliciano, José Carlos, Amarílio, Carlos José, Alfredo, Jorge Feliciano e Luís Esteves.

Grupo Desportivo dos Outeiros festeja 38 anos

O Grupo Desportivo dos Outeiros vai assinalar o seu 38.º aniversário, a partir de sexta-feira e até ao dia 21.

Aquela colectividade de Silvalde elaborou um programa que terá início na sexta-feira, pelas 20 horas, com Karaoke com o "Grupo Top Dance". No domingo, os Outeiros realizam um passeio de convívio a Santiago de Compostela e, no dia 12, pelas 20 horas, a Festa Cuba Livre (noite cubana), com a actuação da "Solcaribe Band". Seguem-se, no dia 13, uma noite de fados, às 20 horas; no dia 14, noite de Karaoke de J. Almeida. No dia

15, hastear da bandeira na sede e romagem aos cemitérios de Silvalde e de S. Félix da Marinha e, à tarde, às 16 horas, jogo de convívio entre solteiros e casados, seguindo-se às 19.30 horas um jantar na Quintinha, com a actuação do artista Fredy e as Mil e uma noites (dança do ventre).

No dia 19 é a festa do emigrante, às 20 horas, com a actuação da 'Hab Band'.

As festas terminam no dia 21, a partir das 20 horas, com uma noite de Karaoke com J. Almeida e o encerramento das comemorações.



Simão Teixeira é primo de Miguel Maia



Uma defesa de Simão Teixeira

Campeonato do Mundo de Sub-19 em voleibol de praia

Simão Teixeira em 17.º lugar e Óscar Barbosa em 19.º

A dupla polaca Piotr Kantor/Bartosz Losiak sagrou-se campeã mundial de Sub-19 ao derrotar, por 2-1 (17/21, 21/19 e 15/11), os russos Maxim Anufriev e Artem Kucherenko na final de masculinos do Campeonato do Mundo de Sub-19, em Voleibol de Praia, que terminou na praia adjacente ao Edifício Transparente, no Porto.

João Lemos e o espinhense, Simão Teixeira, na Poule K, acabaram por ser derrotados pelos italianos Tiziano Andreatta e Michele Baratto (2-0: 21/14 e 21/19). Porém, os jovens lusos acabariam por fechar a sua participação no Mundial com uma merecida vitória: 2-1 (11/21, 22/20 e 15/13), frente aos franceses Hugo Alimi e Tom Riblet.

Simão Teixeira, primo do 'olímpico' Miguel Maia, mostrou-se satisfeito com o triunfo e por poder extrair da sua participação importantes experiências que lhe(s) poderão ser úteis no futuro.

"O sorteio não nos foi favorável. Fizemos o que podíamos, lutámos até ao fim e foi muito importante podermos ter usufruído de uma oportunidade como esta de disputarmos um Campeonato do Mundo com um nível tão elevado como este.

Defrontámos no primeiro jogo a equipa teoricamente mais forte deste Mundial (Kantor/Losiak, da Polónia) e depois começámos a habituar-nos ao nível desta prova. Se tivéssemos tido hipótese de passar à fase seguinte, penso que ainda iríamos lucrar muito mais.

As outras duplas serão teoricamente mais fortes, porque treinam todo o ano para uma competição como esta, enquanto nós treinamos dois meses. Eles apresentaram-se física e psicologicamente preparados, enquanto nós estamos bem mentalmente, mas na parte física não tanto, mas conseguimos uma vitória e isso é muito motivador.

Deste Mundial, retiramos experiência, sobretudo, do alto nível apresentado por estas equipas e só esperamos poder participar em competições internacionais com um nível tão elevado como este".

Entretanto, na Poule G, os austríacos Lorenz Koraimann e Simon Schorghofer venceram (2-0: 21/15 e 21/10) Hugo Lima e o espinhense Óscar Barbosa. No segundo jogo, os brasileiros Ramon Ferreira e Marcus Vinicius sentenciaram o afastamento dos atletas lusos ao vencerem por 2-0 (21/15 e 21/10).

Com este resultado, as duplas Fernando/Sebastião e Simão/João classificaram-se no 17.º lugar final, enquanto Hugo/Óscar foi 19.º classificada.



Óscar Barbosa num ataque no Mundial de Sub-19 ante os brasileiros

Primo de peixe sabe nadar...

Uma competição tão importante como o Campeonato do Mundo, seja de seniores seja de Sub-19, reúne sempre os melhores praticantes de Voleibol de Praia, com as suas mochilas cheias de experiências e histórias.

Os atletas portugueses estão ainda gatinhar no árduo caminho que conduz a um atleta de alta competição. Atletas como, por exemplo, Miguel Maia, um dos jogadores mais antigos do Circuito Mundial, com três participações em Jogos Olímpicos (Atlanta, Sydney e Atenas), nos quais obteve dois quartos lugares.

Simão Teixeira é primo de Miguel Maia, de quem recebeu como prenda

uma camisola (a primeira usada pelo atleta na sua carreira) quando tinha seis meses de idade... Depois de entrar a gatinhar no Voleibol de Praia, Simão chegou agora a jogador da selecção portuguesa que disputa o Mundial no Edifício Transparente, no Porto, e os seus passos firmes revelam a determinação de quem quer singrar na modalidade.

"Quase todas as pessoas da minha família praticavam Voleibol e eu gostei logo da modalidade, embora também praticasse ténis. Por influência da minha irmã e do meu primo Miguel, optei pelo Voleibol e há 11 anos que jogo Voleibol no Sporting Clube de Espinho (clube de Miguel Maia no indoor) e adoro jogar Voleibol de Praia.

Ídolos? Creio que não conheço

Foto FPV

ninguém que não gostasse de ser como o Miguel e ter uma carreira como ele no Voleibol de Praia, onde chegou ao mais alto nível e disputou três edições dos Jogos Olímpicos, o que está ao alcance de um número muito reduzido de atletas.

O Miguel é muito rápido, tem uma grande qualidade no passe, mas acho que uma das suas melhores armas é a visão e leitura do jogo dos seus adversários".

Sobre o jovem jogador luso, o mais credenciado voleibolista português, Miguel Maia, traça um quadro onde as qualidades humanas e desportivas se misturam:

"Simão é um miúdo muito tranquilo, educado e trabalhador. Em termos desportivos, tem bastante técnica, o que não é de admirar pois foi praticamente nado e criado a jogar Voleibol nas praias de Espinho.

Tem aptidão para a modalidade, técnica e tenacidade, embora lhe falte altura (178 centímetros) e explosão, que são factores fundamentais no Voleibol de Praia actual.

O Circuito Mundial mudou muito nos últimos anos. Há jogadores muito altos e é muito difícil para uma dupla como a minha e do Pedro Rosas chegar ao Quadro Principal.

Se formos a ver as duplas do Qualifying, são as mesmas que há pouco tempo disputavam o Quadro Principal. Não está fácil vingar a nível internacional".

TOTOBOLA

Concurso dos Órgãos de In- formação n.º 32/2010 de 08/08/2010. Prognóstico "Defesa de Espinho", Redacção Desportiva:

1. BENFICA-PORTO 1
2. FÁTIMA - FEIRENSE 1
3. GIL VICENTE - MOREIRENSE 1
4. PENAFIEL - BELENENSES X
5. FREAMUNDE - AROUCA 1
6. OLIVEIRENSE - SANTA CLARA ... 1
7. ESTORIL-VARZIM X
8. TROFENSE - LEIXÕES 2
9. AVES - SP. COVILHÃ 1
10. LYON - MÓNACO 1
11. MARSELHA-CAEN 1
12. P. ST. GERMAIN - ST. ETIENNE 1
13. MONTPELLIER - BORDÉUS 2

Clube de Amigos do Ténis de Mesa de Espinho

Desporto para todos – inclusive para pessoas com necessidades especiais

Há mais de um ano que às terças-feiras das 18.30 às 20 horas, três jovens com necessidades especiais treinam no CATME – Clube de Amigos do Ténis de Mesa de Espinho.

“O CATME pretende ser um clube em que todos possam praticar o ténis de mesa. Temos cinco anos de actividade e, desde o primeiro ano, investi-

mos fortemente no torneio inter-instituições como forma de chegarmos a todos (ambos os sexos, a partir dos 12 anos e sem limite de idade). Neste evento têm participado em média mais de cem inscritos/ano. Nos torneios inter-sócios participam em média por ano trinta elementos. Temos desde 2005 uma equipa sénior masculina federada, com uma dezena de praticantes. Por isso, somos um clube com uma orientação para o ténis de mesa

dirigida a todos os que gostam da modalidade e que queiram experimentar a sua prática.”

O médico Joaquim Barbosa é o presidente da Direcção do Clube de Amigos do Ténis de Mesa de Espinho que se orgulha da disponibilidade para todos, inclusive incrementando o desporto adaptado.

“Presentemente, dispomos de alguns sócios e sócias com formação de treinador e gostaríamos de dar conti-

nuidade a um projecto iniciado há cerca de um ano e que tem como objectivo principal possibilitar a prática do ténis de mesa a pessoas com necessidades especiais.”

Por isso, “estamos disponíveis para o ensino da modalidade a estas pessoas e com certeza com uma maior disponibilidade na próxima época desportiva.”

E ainda recentemente o desporto adaptado do Clube de Amigos do Ténis

de Mesa de Espinho registou resultados positivos em competição.

Entretanto, Joaquim Barbosa deslocou-se (em férias profissionais) à Croácia para participar nos Jogos Médicos Mundiais, enquanto Artur Manuel, do Clube de Amigos do Ténis de Mesa de Espinho, se sagrava campeão nacional de veteranos federados com mais de 60 anos.

Lúcio Alberto

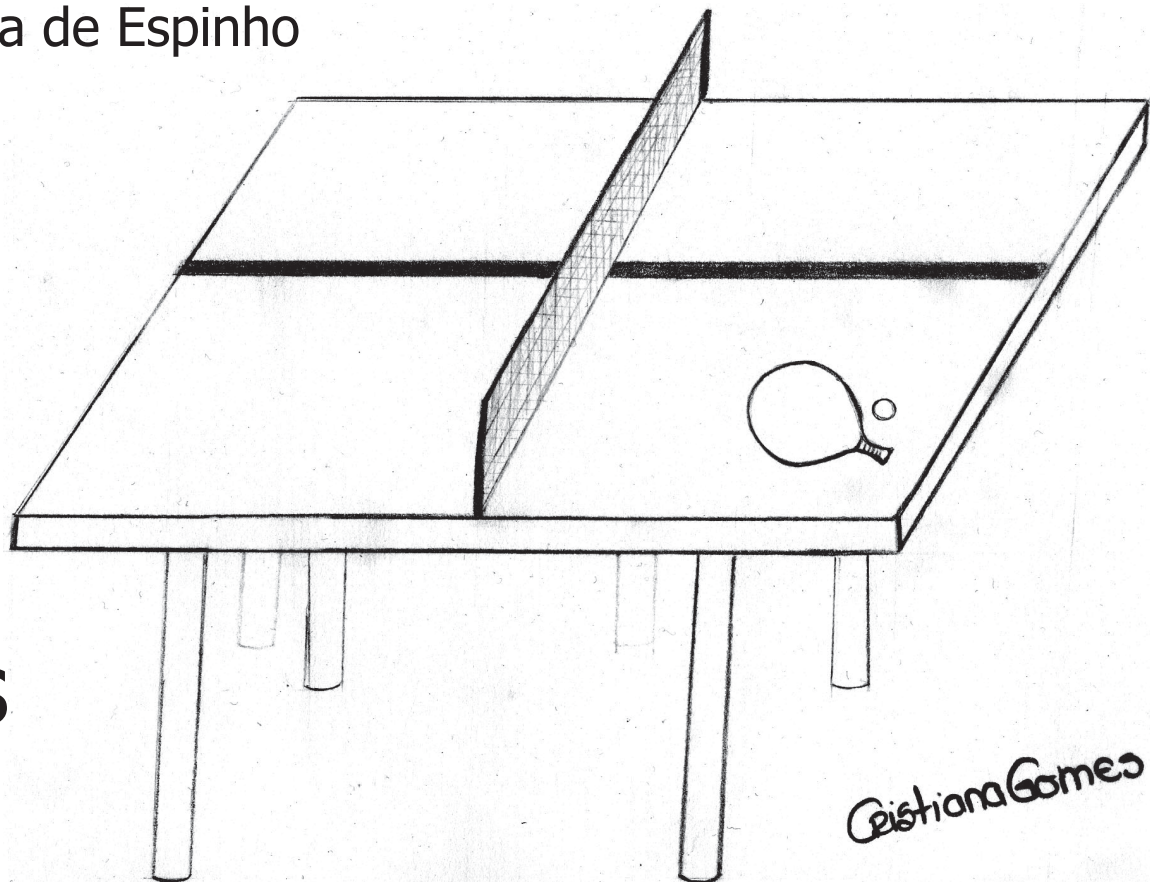

Os 15.º e 16.º lugares nos 100 e 200 metros costas do Campeonato Nacional de juvenis

Carla Cruz fecha época da natação do Sporting de Espinho



A nadadora Carla Cruz apresentou-se no fim-de-semana, no Campeonato Nacional de juvenis e absolutos, realizado na Piscina Olímpica de Coimbra (50 metros), para nadar os 100 e 200 metros costas, tendo obtido, respectivamente, os 15.º e 16.º lugares a nível nacional na categoria de juvenis.

Segundo a secção do Sporting de Espinho, que obteve os mínimos de

acesso ao Campeonato Nacional em piscina de 25 metros, “poderia ser um caso sério na natação portuguesa se treinasse frequentemente em piscina de 50 metros.”

Nesta prova participaram mais de 600 nadadores em representação de 87 clubes, oriundos de todo o país, tendo o Sporting de Espinho estado mais uma vez presente, mas agora só com Carla Cruz.

Com apenas duas semanas de treino após lesão, Carla Cruz cumpriu com o que foi estabelecido pelo seu técnico António Silva.

Após esta prova a secção de natação do Sporting de Espinho fecha mais uma época (2009/2010), preparando já a próxima (2010/2011) que terá início a partir dos primeiros dias de Setembro.

Comparamos todos os artigos em:

OURO * PRATA * JÓIAS
CAUTELAS DE PENHOR

Pagamos melhor e a dinheiro

2.º E ÚLTIMO ANDAR • HONESTIDADE - SIGILO - PRIVACIDADE

Rua 23, n.º 174 - Edifício S. Pedro - Sala Y - ESPINHO • Tlm.: 96 587 98 72

CONCELHO DE ESPINHO

TÁXIS
de 5 e 7
lugares

800 208 202

CHAMADA GRATUITA

Vende-se

MORADIA DE LUXO

EM NOGUEIRA DA REGEDOURA

ÓPTIMO PREÇO. ACEITAMOS TAMBÉM PERMUTA
COM APARTAMENTO EM ESPINHO

Tlm. 93 808 1019

«Defesa de Espinho» - 4088 - 2010-08-05

CARTÓRIO NOTARIAL ESPINHO**PAULA CRISTINA LEITE - Notária**

Possui o acervo documental do antigo Cartório Notarial de Espinho

JUSTIFICAÇÃO

Certifico narrativamente, para efeitos de publicação, que neste Cartório Notarial, no livro de notas para escrituras diversas número oitenta e quatro-P, a folhas doze, se encontra exarada uma escritura de justificação outorgada no dia trinta de Julho de dois mil e dez, na qual a FÁBRICA DA IGREJA PAROQUIAL DA FREGUESIA DE NOSSA SENHORA DA AJUDA DE ESPINHO, pessoa colectiva n.º 501608109, com sede na Rua 29, n.º 530, da freguesia e concelho de Espinho, é dona e legítima possuidora, com exclusão de outrem, do seguinte prédio:

URBANO: - composto de dois pisos, destinado a Igreja, com a área coberta de mil trezentos e sessenta e oito metros quadrados e a área descoberta de dois mil cento e trinta e dois metros quadrados, sito nas ruas 18, 20, 27 e 29, da freguesia e concelho de Espinho, a confrontar de norte com Rua 27, de sul com Rua 29, de nascente com Rua 20 e de poente com Rua 18, descrito na Conservatória do Registo Predial de Espinho sob o número três mil quatrocentos e oitenta e seis, aí registado a favor da Junta da Paróquia de Espinho, pela inscrição Ap. três, de dezoito de Outubro de mil novecentos e sete, inscrito na respectiva matriz a favor da ora justificante, Fábrica da Igreja Paroquial da Freguesia de Nossa Senhora da Ajuda de Espinho, sob o artigo 4126, com o valor patrimonial de 981.000,00 euros, a que atribui igual valor.

O certo, porém, é que a "Fábrica da Igreja Paroquial da Freguesia de Nossa Senhora da Ajuda de Espinho" e ora justificante não possui título formal que legitime o seu domínio sobre aquele prédio e que, por volta do final do ano de mil novecentos e sete, a indicada Junta da Paróquia de Espinho, que teve a sua sede na freguesia e concelho de Espinho, entregou à Corporação Encarregada do Culto da Paróquia de Nossa Senhora da Ajuda de Espinho, com sede na indicada freguesia de Espinho, por cedência gratuita para o culto da Igreja Católica, o terreno, na altura omissa na respectiva matriz, onde a dita Corporação construiu o edifício acima identificado.

Que, a "Fábrica da Igreja Paroquial da Freguesia de Nossa Senhora da Ajuda de Espinho", aquando da Concordata entre a Santa Sé e a República Portuguesa, em mil novecentos e quarenta e um, sucedeu em todos os direitos e património que pertenciam à dita Corporação, tendo entrado na posse do referido prédio nesse mesmo ano de mil novecentos e quarenta e um.

Que, não obstante, a "Fábrica da Igreja Paroquial da Freguesia de Nossa Senhora da Ajuda de Espinho" e ora justificante, através dos seus representantes legais, tem usufruído aquele prédio, usando todas as utilidades por ele proporcionadas, com ânimo de quem exerce direito próprio, sendo reconhecida por sua dona por toda a gente, fazendo-o de boa fé por ignorar lesar direito alheio, pacificamente porque sem violência, contínua e publicamente à vista e com conhecimento de toda a gente, sem oposição de ninguém, tudo isto há mais de vinte anos.

Que, dadas as enunciadas características de tal posse, a "Fábrica da Igreja Paroquial da Freguesia de Nossa Senhora da Ajuda de Espinho", ora justificante, adquiriu o citado prédio também por usucapião, título este que, por natureza, não é susceptível de ser comprovado pelos meios normais.

Está conforme com o original. Espinho, aos 30 de Julho de 2010.

A NOTÁRIA,

a) Paula Cristina Silva

«Defesa de Espinho» - 4088 - 2010-08-05

TRIBUNAL JUDICIAL DE ESPINHO

1.º JUÍZO

Anúncio

Processo: 1618/05. OTBESP-A

Habilitação do adquirente ou cessionário

N/Referência: 2320187

Data: 08-07-2010

O Meritíssimo Juiz de Direito Dr(a). João Severino, do(a) 1.º Juízo - Tribunal Judicial de Espinho:

FAZ SABER que no processo de Habilitação do adquirente ou cessionário n.º 1618/05.OTBESP-A, do 1.º Juízo do Tribunal Judicial de Espinho, em que são: Requerente: Lb Uk Re Holdings Limited (sob Administração) e requerido: Armando Abreu Melindra, com última residência conhecida na Rua da Carreira Alta, n.º 193 - 3885 - Cortegaça, é o requerido notificado para, no prazo de 10 dias, contestar, querendo, a habilitação de adquirente/cessionário acima identificada, podendo impugnar a validade do acto ou alegar que a transmissão foi feita para tornar mais difícil a sua posição no processo.

Com a contestação, deverá apresentar o rol de testemunhas e quaisquer documentos que queira produzir.

O prazo para contestar, suspende-se, no entanto, durante as férias judiciais.

Terminando o prazo em dia que os tribunais estiverem encerrados, transfere-se o seu termo para o primeiro dia útil seguinte.

O presente edital será legalmente afixado.

O/A Juiz de Direito,
a) Dr(a). João Severino

O/A Escrivão Adjunto,
a) Maria Julieta Mendes Almeida

OS NOSSOS CLASSIFICADOS**ALUGA-SE/ARRENDAR-SE**

ARRENDAR-SE EM ESPINHO - T3 NOVOS, T3 USADOS - Lugares de garagem. Contactar telefone 227340823 - telemóvel 963028335.

QUARTOS, c/ casa de banho privativa, c/ cozinha, pequeno-almoço, tratamento de roupa, garagem e TV Cabo mais Sport TV. Telef. 227340002 ou 227348972.

APARTAMENTOS T0, T1, T2 e T3. Totalmente equipados, com TV Cabo mais Sport TV, telefone, garagens, limpezas. Rua 62, n.º 156. Telef. 227310851/2 - Fax 227310853.

ALUGAM-SE APARTAMENTOS T0 e T1 mobilados. Centro de Espinho. Contactar: 917524389.

ALUGA-SE APARTAMENTO T3 - Centro de Espinho (Largo da Igreja). Contactar: 220148016.

FÉRIAS - ESPINHO - Apartamento totalmente equipado junto à praia. Telef. 227443251 - Tlm. 915205353.

ARRENDAR-SE EM ESPINHO - T3 remodelado c/ garagem fechada, junto ao Tribunal - 5.º e último andar, com vista magnífica s/ a cidade e o mar. Parcialmente mobilado. Informações pelo telef. 227320866 e tlm. 964875154.

ARRENDAR-SE QUARTO, ao lado da estação, a menina ou senhora, com serventia de cozinha em apartamento confortável. Tlm. 910999816.

ALUGA-SE CASA em Anta, c/ 2 quartos, salão c/ fogão de sala, marquise, WC. Grande varanda e lugar para carro. Contactar: 936691685.

ALUGA-SE QUARTO - Espinho - Bom quarto mobilado c/ cama de casal ou de solteiro. C/ serventia de cozinha e lavandaria, luz, água e limpeza - 175 euros. Rua 30 - Tlm. 918316582.

PEDIDOS

PRECISA-SE EMPREGADA(O) para restaurante em Espinho. Serviço de mesas, c/ experiência. Tlm. 917524569.

PRECISA-SE JOVEM (m/f) para balcão de pão quente. Jovem ajudante de padeiro em part-time ou full-time. Tlm. 919312152.

JORGE CASTRO ACADEMIA admite cabeleireira (m/f). Telef. 227312600 - Tlm. 912404634.

SERVIÇOS

ESTOFADOR - Restauro todo o tipo de sofás, cadeiras, etc. Orçamentos grátis. Telef. 227344090 - Rua do Paço Velho, n.º 217 - Anta.

ESTÚDIOS - LABORATÓRIOS VÍDEO VÍTOR LANCHA - Gravamos em DVD as suas cassetes de vídeo - VHS - V8 e Super 8mm. Acompanhe a tecnologia gravando em DVD. Tlm. 962788407 - 918735306.

VENDAS

VENDE-SE TERRENO urbanizado em Espinho, com capacidade de construção para moradia unifamiliar de 3 pisos, com área de implantação de 126,43m² e área total de 379,29m² - Tlm. 965849306.

VENDE-SE VIVENDA T3, com r/c e 1.º andar, garagem para 2 carros. A 500 mts. da Capela da Idanha e a 5 min. de Espinho. Tlm. 938638702.

VENDE-SE CASA TÉRREA, tipo T3, c/ 2 WC, c/ garagem para 2 carros, pátio e logradouro. Tlm. 914253662 - 917085226.

✠ **Mário Alberto da Rocha Ventura**
3.º Aniversário do falecimento

Seus filhos, noras, netos, bisnetos e restante família vêm por este meio, participar que será celebrada missa por alma do seu ente querido, dia 11, quarta-feira, pelas 19 horas, na Igreja Matriz de Espinho. Desde já agradecem a quem comparecer.



Paulo Joaquim Pereira da Mota

Missas do 16.º Aniversário

Faleceu na Suíça, com 18 anos, o nosso querido filho; dezasseis anos de sofrimento que as saudades cada vez são mais. Seus pais, irmãs, cunhado, sobrinhos, avós, tios, tias e primos mandam celebrar missas pela sua alma, dia 8, domingo, às 11 horas, e dia 28, sábado, às 19 horas, na Igreja Paroquial de Anta, e todos os domingos na Capela de Nossa Senhora dos Altos Céus e, uma vez por mês na Igreja do Maihof, Luzern, Suíça.



Descansa em paz junto do Senhor e de todos os familiares que se encontram junto de ti. Profundas saudades.

✠ **Georgina de Sousa Fernandes Marques**
(Viúva de Filipe Rodrigues Vitó)

Missa do 9.º Aniversário do falecimento

A família vem, por este meio, comunicar às pessoas de suas relações e amizade que será celebrada missa, por alma do seu ente querido, dia 8, domingo, pelas 19 horas, na Igreja Matriz de Espinho. Desde já agradece a todos quantos participem na Eucaristia.



Espinho, 5 de Agosto de 2010

FUNERÁRIA N. S. D'AJUDA - SANCEBAS E LUÍS ALVES - ESPINHO - TEL. 22 734 51 29

FARMÁCIAS DE SERVIÇO

Sexta (06) - CONCEIÇÃO .. R. S. Tiago, n.º 701 - Silvalde - Tel. 227311482

Sábado (07) - GUEDES DE ALMEIDA . R. 36, n.º 416 - Anta - Tel. 227322031

Domingo (08)- TEIXEIRA Ctr. Com. Solverde/1 - Avenida 8 - Tel. 227340352

Segunda (09)- SANTOS Rua 19, n.º 263 - Tel. 227340331

Terça (10) - PAIVA Rua 19, n.º 319 - Tel. 227340250

Quarta (11) - HIGIENE Rua 19, n.º 293 - Tel. 227340320

Quinta (12) - GRANDE FARMÁCIA Rua 8, n.º 1025 - Tel. 227340092

Tlm. 96 247 02 42 • 96 411 83 50

Aluga-se

Espinho - Rua 23

- Escritórios p/ serviços

Espinho

- T2 c/ mobília e T2 s/ mobília

Espinho centro

- T3 com mobília

S. Félix da Marinha

- Casa c/ quintal e garagem

Santa Maria da Feira

- T2 e T3

Vende-se

Espinho - T2 e T1 - Novo

* **Terreno** para 1 moradia - Anta

* **T1 usado** - Bom preço - Centro de Espinho

Esmoriz - EN 109 - Apartamentos novos **T2 e T3**

FOTÓGRAFO

COM TECNOLOGIA DIGITAL

Recorde os seus eventos contactando o repórter fotográfico

VÍTOR LANCHA

Gravações em DVD dos seus filmes

Contactos: 918 735 306 * 962 788 407

obrigado pela preferência

**Maria Natália Gomes da Silva**

Descansa em paz, tranquila, lá no céu onde subiste, que na terra cá vamos vivendo com saudade que em nós persiste.

Tua sobrinha e afilhada *Natália Reis e Vítor Lancha*

**Fernando da Conceição Rosa**

Agradecimento e Missa do 7.º Dia

Sua esposa, filhos, nora, neto e restante família vêm, por este meio, agradecer às pessoas que tomaram parte no funeral do seu ente querido ou que de outro modo se associaram à sua dor. Comunicam que a missa do 7.º dia será celebrada dia 7, sábado, pelas 19 horas, na Igreja Matriz de Espinho. Desde já agradecem a todos quantos participem na Eucaristia.

Espinho, 5 de Agosto de 2010

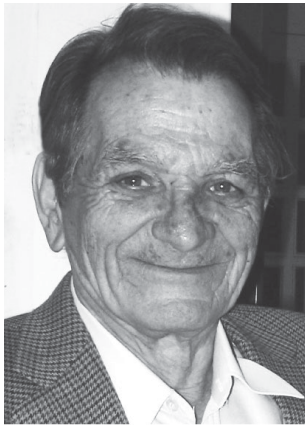

*Maria Emília Reis da Conceição Rosa
Andreia Rosa
Fernando Rosa
Susana Pizarro
Rodrigo Rosa*

FUNERÁRIA N. S. D'AJUDA - SANCEBAS E LUÍS ALVES - ESPINHO - TEL. 22 734 51 29

**Maria Natália Gomes da Silva**

Agradecimento e Missa de 7.º Dia

A família vem, por este meio, agradecer às pessoas que tomaram parte no funeral do seu ente querido ou que de outro modo se associaram à sua dor. Comunica que a missa de 7.º dia será celebrada dia 7, sábado, pelas 19 horas, na Igreja Matriz de Espinho. Desde já agradece a todos quantos participem na Eucaristia.

Espinho, 5 de Agosto de 2010

FUNERÁRIA N. S. D'AJUDA - SANCEBAS E LUÍS ALVES - ESPINHO - TEL. 22 734 51 29

**Belmiro Boia Pereira Bernardes**

Missa do 2.º Aniversário do falecimento

Sua esposa, filhas, genros e netos vêm, por este meio, comunicar que será celebrada missa por alma do seu ente querido dia 7, sábado, às 19 horas, na Igreja Matriz de Espinho. Desde já agradecem a todos quantos participem na Eucaristia.

Espinho, 5 de Agosto de 2010

*Maria Aldina Guedes da Silva Bernardes
Ana Paula da Silva Bernardes
Florabela da Silva Bernardes
Marta Maria da Silva Bernardes*



ESPINHO

Carmen Gomes Correia Russo

Missa do 2.º Aniversário do falecimento

Seu marido, filho e pais vêm, por este meio, comunicar que será celebrada missa por alma do seu ente querido, dia 7 de Agosto, sábado, pelas 19 horas, na Igreja Paroquial de Anta. Desde já agradecem a todos quantos participem nesta Eucaristia.

Espinho, 5 de Agosto de 2010

*José Manuel Antunes Russo
Mauro Bruno Gomes Correia Russo
Serafim Correia de Sousa
Maria Emília Gomes da Silva*



SILVALDE - ESPINHO

D. Maria Emília da Silva Dias

Agradecimento e Missa do 7.º Dia

Na impossibilidade de agradecer directa e pessoalmente, sua família vem por este único meio agradecer muito reconhecidamente a todas as pessoas das suas relações e amizade que compareceram no funeral do seu ente querido, bem como àquelas que de outro modo lhes manifestaram o seu pesar e comunicam que a missa do 7.º dia, por sua alma, será celebrada sábado, dia 7, pelas 16,30 horas, na Igreja Paroquial de Silvalde.

A Família



A FUNERARIA SEMPRE FIEL, LDA. - PAÇOS DE BRANDÃO

DEFESA ESPINHO
vende-se no
Café Imperador
(Rua 33)

DEFESA ESPINHO
vende-se na
Papelaria Azul
(Rua 19)

**José Lopes Correia**

Missa do 6.º Aniversário

Sua esposa, filhos, noras, genros, netos e netas vêm, por este meio, comunicar que será celebrada missa, por alma do saudoso extinto dia 7, sábado, às 18 horas, na Capela do Sameiro (S. Paio de Oleiros).

Agradecem desde já a quem participar nesta Eucaristia.

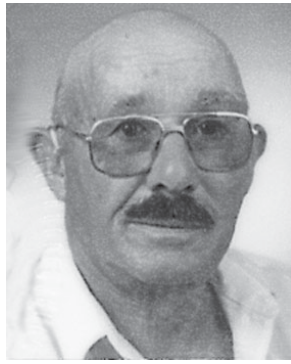
**Emília Sousa Gomes**

Missa de Aniversário Natalício

11/08/2010

Nesta data completaria 100 anos

Seus filhos, genros, netos, bisnetos, trineto e restante família, que nunca a esquecerão, vêm, por este meio, participar que será celebrada missa por alma do seu ente querido, dia 11, quarta-feira, às 19 horas, na Igreja Matriz de Espinho. Desde já agradecem a todos quantos participem na Santa Eucaristia.

Espinho, 5 de Agosto de 2010



ESPINHO (RUA 1 A, N.º 146)

Laura Dias da Cunha Folha

Agradecimento e Missa de 7.º Dia

Seus filhos, noras, genros, netos, bisnetos e restante família vêm, por este meio, agradecer às pessoas que tomaram parte no funeral do seu ente querido ou que de outro modo se associaram à sua dor. Comunicam que a missa de 7.º dia será celebrada dia 7, sábado, pelas 19 horas, na Igreja Matriz de Espinho. Desde já agradecem a todos quantos participem na Eucaristia.

Espinho, 5 de Agosto de 2010



FUNERÁRIA N. S. D'AJUDA - SANCEBAS E LUÍS ALVES - ESPINHO - TEL. 22 734 51 29

**Maria Alzira de Sousa Neves Pinto Madureira**
(Prof.ª Aposentada)

Agradecimento e Missa de 7.º Dia

Seu filho, nora e netos vêm, por este meio, agradecer às pessoas que tomaram parte no funeral do seu ente querido ou que de outro modo se associaram à sua dor. Comunicam que a missa de 7.º dia será celebrada dia 8, domingo, pelas 19 horas, na Igreja Matriz de Espinho. Desde já agradecem a todos quantos participem na Eucaristia.

Espinho, 5 de Agosto de 2010

*Enf.º José Augusto Madureira
Enf.ª Carolina Madureira
Luís Augusto Madureira
Jorge Augusto Madureira*



FUNERÁRIA N. S. D'AJUDA - SANCEBAS E LUÍS ALVES - ESPINHO - TEL. 22 734 51 29

**José Luís Flor de Pinho Marques**

3.º Aniversário do seu falecimento

Na passagem do 3.º aniversário do falecimento do seu ente querido, a família recorda-o com profunda saudade.

Será celebrada missa por sua alma, dia 8, domingo, pelas 19 horas, na Igreja Matriz de Espinho. Desde já se agradece a todos quantos participem na Eucaristia.

Espinho, 5 de Agosto de 2010



FUNERÁRIA N. S. D'AJUDA - SANCEBAS E LUÍS ALVES - ESPINHO - TEL. 22 734 51 29



Em honra de Santo Estêvão e da Nossa Senhora da Guia Procissão em Guetim com mais de dez andores

Fotos RITA BELINHA

No domingo à tarde rezou-se uma missa de homenagem aos santos padroeiros de Guetim. Depois decorreu a procissão inserida nas festas em honra de Santo Estêvão e da Nossa Senhora da Guia. Acompanhados por Maria Fernanda Ramos, presidente da Assembleia de Freguesia, Vicente Pinto, vice-presidente da Câmara Municipal, e Alfredo Rocha, presidente da Junta estiveram presentes.

A Fanfara do Olival e a União Filarmónica do Troviscal deram música à procissão de Guetim enquanto que a Cavalaria da Guarda Nacional Republicana a encabeçava.

Os andores, esses iam bonitos e floridos com a luz do sol quente a embelezar-lhes todas as cores. O primeiro era o do Menino Jesus, um dos mais queridos. Depois de ser ver o de Santa Rita e de Santa Luzia surgiu o de



Santo António, que ia repleto de flores amarelas (rosas e girassóis).

O andor de São João era um dos mais originais por não conter apenas flores mas também uma grande estrutura em madeira.

Por fim, o andor da Nossa Senhora da Guia foi também muito admirado pelas flores e muitos adornos doura-

dos que continha.

O último, como não poderia deixar de ser, era o do padroeiro da festa, Santo Estêvão.

Para além destes estiveram na procissão os seguintes andores: São Cosme e São Damião, São Judas Tadeu, São Sebastião, São Francisco Sales, São Cristovão, Nossa Senhora

da Conceição, Sagrado Coração de Jesus e Nossa Senhora de Fátima.

Na presença de muitos populares, logo depois do padre seguia o presidente da Junta de Freguesia de Guetim, Alfredo Rocha, e o vice-presidente da Câmara Municipal de Espinho, Vicente Pinto.

Rita Belinha