

DEFESA DE ESPINHO



PUBLICAÇÕES PERIÓDICAS
Anta (Espinho)
TAXA PAGA

Av.ª 8, n.º 456 - 1.º - Sala R
APARTADO 39 - 4501-853 ESPINHO Codex
Telef. 22 734 15 25 • Fax 22 731 99 11
Email: defesadeespinho@mail.telepac.pt

Director: LÚCIO ALBERTO □ Fundador: BENJAMIM COSTA DIAS □ Semanário □ Ano 78 □ Número 4095 □ Quinta-feira, 23/Setembro/2010 □ Preço: € 0,65 (Incluindo IVA)

Projecto de modernização da Linha do Norte Estação de Silvalde a cerca de 500 metros do actual apeadeiro

O novo projecto de modernização da Linha do Norte, entre Ovar e Vila Nova de Gaia, irá trazer significativas alterações no concelho de Espinho, nomeadamente a extinção do apeadeiro de Silvalde, "promovendo-o" a estação e transferindo-o para cerca de 500 metros a sul da actual localização. A Linha do Norte irá ficar completamente vedada e, por isso, serão extintas todas as passagens de nível. E entre Silvalde e Ovar, a linha estará dotada de quatro vias.

PUB

Valores
COMPRA, VENDA E AVALIAÇÃO

**COMPRAMOS OURO
A DINHEIRO**

ESPINHO
Rua 20, n.º 782 | Tel. 227 311 200
Rua 19, n.º 849 | Tel. 227 328 567

TAMBÉM COMPRAMOS:
PRATAS, JOIAS, RELÓGIOS,
CAUTELAS DE PENHOR E OUTROS VALORES

808 256 737
www.valores.pt



GABI JOIAS
OURO E JOALHARIA

Rua 62, 52
4500-363 ESPINHO
Telf. 227 328 101

Marcas de Relógios
SECTOR | GANT | SWATCH | CASIO | SEIKO
VOSTOK | POLICE | POLJOT | D&G | GUESS
RIP CURL | BREIL | MARC ECKO | NAUTICA
ONE | EMPORIO ARMANI | LORUS

Representante EXCLUSIVO em Espinho das marcas
EUGÉNIO CAMPOS JOIAS | DI RAFA CLUB
EUGÉNIO CAMPOS MAN | SÓNIA ARAÚJO
EUGÉNIO CAMPOS E RAFAEL FREITAS
BACIO JUNIOR | ADAMI & MARTUCCI
THE 1 | BACIO | AMORE & BACI



GABI Fashion

EDIFÍCIO S. PEDRO
Rua 23, 174 r/c Loja H
4500-142 ESPINHO
Telf. 227 320 185

EUGÉNIO CAMPOS Fashion
AMORE & BACI
SÓNIA ARAÚJO - By Eugénio Campos
ADAMI & MARTUCCI
JUST CAVALLI Watches/Jewelry
TOUS
CUSTO BARCELONA



GABIOURO
OUIVESARIA

EDIFÍCIO S. PEDRO
Rua 23, 174 r/c Loja J
4500-142 ESPINHO
Telf. 227 328 215

Ouro Usado

**A mesma qualidade
ao menor preço**

**Grande variedade de pratas
decorativas antigas**

**COMPRAMOS
OURO
PRATA - JOIAS
CAUTELAS DE PENHOR**

EDIFÍCIO S. PEDRO
Rua 23, 174 2º andar Sala Y
4500-142 ESPINHO
Telf. 227 327 073 | Tlm. 965 879 872

**Honestidade, Privacidade,
Sigilo e Profissionalismo**
25 anos de experiência

Atendemos também por marcação
em ambiente privado: Seg. a Sáb.
9h30 às 12h30 e 14h às 19h

**Pagamos melhor e a dinheiro.
Não venda sem nos consultar!**

PUB

Festa de Nossa Senhora da Ajuda
há muito que não tinha tanto sucesso

Tony Carreira com cerca de 100 mil pessoas em delírio na Alameda 8

Já se sabia que Tony Carreira movia multidões mas o que se verificou em Espinho foi incalculável. O espectáculo começou perto das 22 horas de sábado e durou até depois da meia-noite. Houve momentos arrepiantes e comoventes e outros de maior festa e alegria. O que tornou o concerto ainda mais inesquecível foram os milhares de pessoas que estiveram em delírio. Dificilmente caberia mais alguém na cidade.

Todas as músicas que Tony Carreira canta nos seus concertos são acompanhadas em uníssono pela grande maioria das pessoas presentes na assistência.

No sábado à noite aconteceu precisamente isso e pela voz de, certamente, cem mil pessoas.

Uma das primeiras músicas a ser cantada foi "Sonho de Menino".

O artista aproveitou a retrospectiva para revelar também que tem vindo a ponderar o seu futuro artístico. Ao que tudo indicava, este podia ter sido um dos seus

últimos concertos ou apenas o último antes de uma pausa.

Uma das grandes surpresas da noite foi a presença em palco de Ricardo Landum, compositor de muitas músicas portuguesas bem conhecidas. Como está a atravessar um período difícil de doença, Ricardo Landum cantou ao lado de Tony Carreira e comoveu o público.

Grande parte das músicas mais queridas e românticas foram cantadas para satisfação dos muitos milhares de pessoas que sabiam as letras de cor e salteado.

Tony Carreira, em pleno concerto, fez questão de agradecer ao público observando que "prova-

velmente este foi o melhor espectáculo da digressão e com a melhor assistência e entusiasmo".

Antes de ser tocada e cantada a última canção, o presidente da Câmara Municipal de Espinho, Pinto Moreira, subiu ao palco e ofereceu ao artista uma lembrança em nome do município. Aproveitou também para agradecer o facto de o músico ter posto Espinho ao rubro.

Nos bastidores, e já depois de conceder uma entrevista exclusiva ao jornal **Defesa de Espinho**, Tony Carreira esteve até depois das três da manhã a dar autógrafos e a tirar fotografias com os seus (milhares) de fãs.

O espectáculo piro-musical aconteceu passados breves minutos do término do concerto.

A noite terminou em beleza com o começo do Stars of the Waves, um campeonato de Bodyboard inédito.

No domingo, os Corvos e a Banda do Exército proporcionaram um excelente concerto que também foi (em partes) conjugado com outro espectáculo piro-musical.

As comemorações da festa em honra da Nossa Senhora da Ajuda terminaram na segunda-feira com a actuação da Bandaneia, dos SOS, dos Calypso e do Brisa do Mar.

Rita Belinha

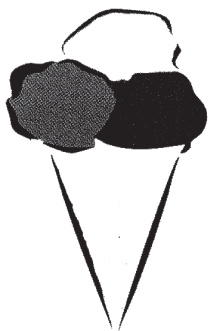

Gelatissimo®
gelato artigianale
italiano

Gelataria

O verdadeiro gelado artesanal italiano...!

RUA 16, N.º 683 – ESPINHO – Tlm. 914 748 043

A boa confeitaria
é aquela
que oferece qualidade
aos seus clientes...

Especializada em:
Regueifa
e **Pão-de-Ló**
Fabrico tradicional
de 4 gerações



CONFEITARIA
Pá Velha®

Ângulo das Ruas 16 e 23 — Apartado 187 — 4502 Espinho Codex
Telef. 227 330 622

Tony Carreira revela em entrevista exclusiva ao jornal **Defesa de Espinho** (logo a seguir ao espectáculo na Alameda 8) que “em princípio vou fazer tournée”



Fotos VÍTOR LANCHIA

“Este foi o público que qualquer artista gosta de ter”

No final da mega actuação de Tony Carreira no sábado à noite, o artista falou com o jornal Defesa de Espinho e teceu largos elogios ao público, que “foi realmente extraordinário”. Falou sobre a “loucura” das fãs, do muito que se tem dito sobre o fim da sua carreira e sobre o seu filho, Mickael Carreira.

– O que teve este concerto de especial para o Tony Carreira?

“O público foi realmente extraordinário. Eu, felizmente, estou habituado a públicos muito bons e este ainda conseguiu estar acima da média. Tenho de agradecer e dar os parabéns porque este foi o público que qualquer artista gosta de ter. Já nem falo à escala nacional. Parabéns a todos e obrigado.”

– Consegue explicar que loucura é esta que as suas fãs têm por si?

“Se lhe chamar loucura digo que é uma loucura saudável e bonita. O que

é que eu faço para a conseguir? Ofereço rebugados (risos). É uma pergunta complicada de responder. Eu penso que as pessoas que estão do outro lado é que podem explicar porque gostam de um artista ou de outro. Não conheço a resposta. Mas se é loucura, é saudável. Eu fico muito feliz quando vejo a atitude do meu público e penso que se o público está aqui é porque também está feliz.”

– Muito se tem falado sobre o facto de este ser um dos seus últimos con-

certos. A decisão de abandonar os palcos está tomada?

“Eu nunca falei em final de carreira. O que eu disse é que estou sempre preocupado, ano após ano, em tentar não enjoar e não cansar o público. Por isso é que falei em fazer uma pausa. Mas em princípio vou fazer tournée porque as pessoas têm-me transmitido uma energia muito positiva e para mim é um prazer. Eu adoro cantar, adoro aquilo que faço e

estou muito bem de saúde.”

– Sente a carreira do seu filho, Mickael Carreira, como uma passagem do seu testemunho?

“Para mim a única coisa importante independentemente da área que os meus filhos escolherem é vê-los felizes. Ninguém passa o testemunho a ninguém. A minha carreira é a minha carreira e a carreira de qualquer um deles é a deles.”

Rita Belinha

Compramos
OURO/PRATA/JÓIAS
a dinheiro

Ourivesarias
Sá Ferreira
Espinho

25 anos
de tradição
em Espinho

Rua 18, n.º 704 (Mercado Municipal) • Rua 23, n.º 435 – 4500 Espinho
Telf. 227 326 011 / Telem. 911 896 280



**Galeria de
Sabores**

**Pão Quente
Pastelaria
Bombonaria**

...Provavelmente os
Melhores Bolos de Espinho...

www.galeriadesabores.com

Rua 31, n.º 471 - Espinho • Tel. 227328113

Fãs em frente do palco muito antes do início do concerto "Com o Tony Carreira esquecemo-nos dos problemas da vida e das doenças"

Foto RITA BELINHA



A loucura instalou-se a muitas horas do início do concerto. Vindas de vários pontos do país, as fãs de Tony Carreira foram chegando a Espinho desde quinta-feira. Na madrugada de sexta para sábado a multidão cresceu e eram já centenas as pessoas que escolhiam e reservavam os melhores lugares em frente ao palco. O jornal Defesa de Espinho esteve lá.

Bendita hora que surgiram os vendedores de bancos e cadeiras de rede a cinco e a dez euros! Só dessa forma as fãs que estavam desprevenidas conseguiram ter mais conforto nas muitas horas que decidiram passar em frente do palco para garantirem o melhor lugar para verem e ouvirem Tony Car-

reira de perto.

Ao longo do dia de sábado foram chegando a Espinho dezenas de autocarros provenientes dos mais variados pontos do país.

Claro está que este foi um dia maravilhoso para os comerciantes espinhenses que viram as suas lojas,

restaurantes e cafés super-lotados como há muito não acontecia.

A "luta" pelo melhor lugar na assistência ao concerto era tanta que algumas varandas com vista privilegiada para o palco foram arrendadas.

Uma das madrugadoras foi a espinhense Celeste Rei que às sete da manhã de sábado afincou o seu lugar com unhas e dentes. Estava acompanhada de algumas amigas e mostrava-se notoriamente feliz porque "este novo Espinho há muito que não se via". Fez questão de dizer "eu adoro o Tony Carreira" e desejou que no fim do espectáculo ele lhe desse "um autógrafa e um beijinho".

Patrícia Carvalho, uma jovem, disse que "em Portugal não há nenhum cantor melhor que o Tony". Sendo que segue o artista para todo o lado, Patrícia garantiu que "as pessoas que vêm a primeira vez não vão querer perder mais nenhum concerto porque isto torna-se um vício".

"Não só aqui mas também na Afurada, em Lisboa, em Santo Tirso e Guimarães". É desta forma que Ludovina Mota, natural de Serzedo, segue Tony Carreira. Para ela tudo se deve "à adrenalina e ao facto de, com o Tony, nos esquecermos dos problemas da vida e das doenças". Para além de bom músico, "ele não é um homem de se deitar fora".

Ansiosa por mais um concerto estava também Filomena Pais: "para onde ele vai, vou eu porque junto dele eu sou feliz". Tendo feito tanto esforço por conseguir um lugar em frente ao palco, Filomena só desejava que o artista fosse até perto de si para lhe dar "um beijinho e um abraço bem quente". Para além de "um bom músico e de um bom pedaço, o Tony Carreira transmite-nos a energia que todos precisamos". Garantiu que nos concertos chora, sente arrepios, salta e até sente o coração bater aceleradamente.

Estreante nos concertos de Tony Carreira, a portuense Ilesa Ferreira nem por isso é menos fã do artista: "Tenho todos os CD dele".

Rita Belinha



Foto RITA BELINHA

"TC" tatuado no pulso

Mónica Ribeiro seria uma das maiores fãs de Tony Carreira presentes no concerto de sábado em Espinho.

E porquê? Porque somente uma fã de verdade grava na pele as iniciais do nome do seu ídolo: "fiz uma tatuagem com as iniciais do Tony Carreira porque ele diz-me mesmo muito, para mim ele é um ídolo".

Junto do desenho, Mónica queria que o artista fizesse a sua assinatura para que, posteriormente, ela a pudesse tornar também definitiva.

Vinda directamente de Avintes, a jovem vai a todos os concertos do artista e tem um filho com oito anos

que desde os dois a acompanha.

Já conseguiu estar perto de Tony mais do que uma vez, como a t-shirt que usava ilustrava (com uma fotografia sua junto dele estampada) e garantiu que o músico a iria reconhecer durante o concerto, já que até a trata por "pequenita".

Questionada se casaria com Tony Carreira caso ele pedisse a sua mão, Mónica "não aguentaria a pressão de ser mulher dele mas se fosse para ter uma aventura ou passar uma noite bem passada, aceitava"

Rita Belinha

ÓPTICA MODELAR

ÓPTICA, OPTOMETRIA E CONTACTOLOGIA
Consultas diárias

Ajudamos a melhorar a sua visão



PRODUTOS NATURAIS

Rua 16, n.º 757 (Mercado Municipal de Espinho) • Telef. 227343068

UTILIDADES DOMÉSTICAS * FERRAGENS * FERRAMENTAS
* CAMPING GÁS * MÁQUINAS RELVA E ROÇADORAS
AG. BLACK & BECKER: DeWalt e ELU — Ag. Casals

O MAIOR SORTIDO EM FERRAGENS DECORATIVAS

Central de Ferragens de Espinho, Lda.

R. 12, n.º 618 - 4500-228 Espinho • Telfs. 227343045 - 227342882 • 227343045

RESTAURANTE • SNACK-BAR

MARACANÃ

Abraão Soares Pimenta Soeiro

Rua 23, n.º 903 (Âng. Rua 30) 4500-377 Espinho
Tel. 227 321 809

ALMOÇOS E JANTARES
COZIDO À PORTUGUESA
BACALHAU À MARACANÃ
FRANCESINHAS NO FORNO
PRESUNTO NA TÁBUA

Celeste Caprichosa

CABELEIREIROS, LDA.

- ESTÉTICA
- Tratamentos de rosto:
 - Peeling ultra sónico
 - Hidratação
 - Rejuvenescimento
 - Acne,
- Tratamento de corpo:
 - Firmeza
 - Adelgaçante
 - Anti-Celulite
 - Massagem relaxamento

- Depilação
 - Manicure
 - Pedicure
 - SPA pés/mãos

- Maquilhagem
 - Dia / Noite / Noivas / Festas...
- CABELEIREIRO
 - Corte feminino e masculino
 - Coloração

- Ondulação
- Madeixas
- Tratamentos capilares
- Penteados especiais
- Noivas / Gala

DIAGNÓSTICOS
GRÁTIS

visite-nos

Rua 14 n.º 726 - 4500 ESPINHO • Tel.: 22 734 12 77

C Casa **Souzé**®

ARTIGOS PARA DECORAÇÃO E UTILIDADES DOMÉSTICAS

CRISTAIS * ESTANHOS * INOX * PORCELANAS

VASSOURAS, ESCOVAS * ESPANADORES * PINCÉIS

José Fernandes de Sousa, Herdeiros

Rua 19, n.º 329 - 4500-256 ESPINHO • Telef. 227 340 211 • Fax: 227 320 619

Com o Bispo (Auxiliar)
João Lavrador

Um mar de gente na majestosa procissão e na bênção ao mar

O Bispo Auxiliar do Porto marcou presença na majestosa procissão em honra de Nossa Senhora da Ajuda sob o testemunho de uma multidão que superlotava as artérias por onde mais de uma dezena de andores e participantes corporizaram um dos maiores exemplos de fé, em Espinho (todos os anos na tarde do terceiro domingo de Setembro).



Foto VÍTOR LANCHÁ

De facto, o pároco José Pedro contou este ano no palio da procissão de Nossa Senhora da Ajuda com uma alta figura da Igreja Católica. D. João Lavrador percorreu as artérias enfeitadas a preceito por moradores e grupos de fiéis espontâneos e organizados. A capela da Rua 8, essa estava engalanada há semanas, tendo na

pretérita acolhido a (também tradicional) procissão de velas, a novena a Nossa Senhora da Ajuda e as missas de vigília e de festa.

Nossa Senhora da Ajuda, como o poeta Augusto Canetas (d)escreve...

"É a sensatez, naturalmente natural, / Sem estado ou condição. / Desceu à rua / De mão em mão /

Deixou flores na cidade, / Bem-parecidas, rosadas, / Verdejantes, descomprometidas. / Deu à prova apelo feito / Da sua justa bondade. / Estranha modéstia, estranha humildade... /

Senhora que em nada quer / Sua riqueza, / Senão suas flores de trindade, / Para que alguns de sua grandeza / Possam pisar a verdade / Que desde

há muito anda presa..."

Entretanto, no decurso da majestosa procissão que durante algumas horas rendeu a cidade irmanada de espinhenses e forasteiros, com a bênção ao mar, ante o testemunho de homens, mulheres e crianças de todos os extractos sociais como doutrina o cristianismo.

"Triunfante abriu caminho, / Para

que todos a vissem passar! / E quem por graça a viu / De mansinho, / No regaço traz o carinho / Dum tempo que a faz lembrar..."

E na segunda-feira mais fiéis acorreram à capela da Rua 8, agradecendo a Ajuda de Nossa Senhora ou pedindo Ajuda àquela que Espinho (e não só) venera.

Lúcio Alberto

SUPER MALHA OUTLET

Nova colecção OUTONO/INVERNO 2010

Rua 12, n.º 586
(entre as ruas 19 e 21)



A Malha de Sempre

JOTEX®

Na correspondência dirigida à secção do "Correio do leitor" – por carta, fax, ou e-mail – os interessados devem identificar-se com o nome, o endereço, o contacto telefónico e o número do Bilhete de Identidade, mantendo-se, todavia, apenas no rodapé dos textos publicados o nome e a localidade dos autores.



CORREIO DO LEITOR

Festas de Nossa Senhora da Ajuda

*De feição, largamente popular
É de lembrar, que a tradição
Sagrou, como famosas, mais uma
Vez se vai realizar nas suas
Expressões maravilhosas.*

*As festas da Nossa Sr.ª D'Ajuda
De irresistível magia. Queira
Anotar e aponte na rota da
Alegria*

*Há cor, luz e emoção
E é assim esta sina,
Ao sabor do coração,
Ao correr da concertina.*

*Fiquei preso ao teu olhar,
Li os céus e nasceu luz
Foguetes a estalejar
Em beleza se traduz.*

*Após o fogo acabar
Já vai alta a madrugada
É hora de te abraçar,
Uma hora abençoada.*

*É dia de procissão. Vamos dar
Uma ajuda que lindo estão os
Andores minha Santa é paixão
Nossa Senhora da Ajuda.
Está a acabar a festa. Espinho
Que carinho, um ano passa
Depressa seja um tempo pequenino.*

*Enfrente à capela, olha alameda, que
Lindo, que magia as crianças o nosso
Povo, o arvoredo, enfim termina-se
Com tanta asneira, viva a Câmara
Viva Pinto Moreira e Luís Montenegro.*

Lino Pedrosa (Espinho)



Fotos VÍTOR LANCHÁ

...com legenda!

Foram muitas e devotas à Nossa Senhora da Ajuda as mulheres envolvidas na confecção do monumental tapete que o Grupo EVIDA desenvolveu e que pôde ser admirado nas ruas 8, 18, 19 e 23, por onde passou, na tarde de domingo a majestosa procissão!

NOVAS INSTALAÇÕES



Papeis auto-adesivos para todos os fins
Impressão em várias cores e formatos
Com e sem relevo em rolos e planos
Para computador com e sem impressão
Folhas A4 específicos para Laser e Inkjet
Especiais, resistentes a temperaturas
Para empacotamento de chá
Para COMPANHIAS AÉREAS
Materiais de SEGURANÇA



FPE-FÁBRICA PORTUGUESA DE ETIQUETAS, LDA

Rua do Ecocentro, 80 Apartado 121 4501-909 ESPINHO

Tel 227 347 647 / 227 341 567 / 227 312 971 Fax 227 347 979

Email geral@fpe.com.pt

www.fpe.com.pt

Espectáculo com Corvos e Banda do Exército e...

Muita segurança!

Foi de arromba a festa profana em honra de Nossa Senhora da Ajuda. E se muitas fãs de Tony Carreira até vieram em excursões organizadas do Algarve, Viseu, Gondomar ou de qualquer outro do país e até algumas "acamparam" junto ao palco da Alameda 8 desde quinta-feira e sexta-feira, também cerca de três mil pessoas assistiram na noite de domingo ao concerto sintonizado dos Corvos com a Banda do Exército na praia da Baía. E da esplanada (ou de mais longe, até fora de Espinho) avistou-se o espectáculo piro-musical como havia ocorrido na noite de sábado.

O programa festivo que animou o mês de Setembro em Espinho encerrou na segunda-feira com os con-

juntos musicais caseiros, proporcionando a oportunidade para as últimas faturas e outros doçarias, as corridas nos carrosés e os jogos de matraquilhos e outras diversões na Alameda 8.

Cumpre registar, entretanto, outro contributo para o sucesso das festividades em honra de Nossa Senhora da Ajuda, ou seja a segurança, fruto de um trabalho articulado entre a Polícia de Segurança Pública, a Brigada de Trânsito da Guarda Nacional Republicana, a Polícia Marítima, as duas corporações locais de bombeiros voluntários, para além do Instituto Nacional de Emergência Médica, o Hospital de Vila Nova de Gaia/Espinho, o Centro de Saúde de Espinho e o Núcleo de Espinho da Cruz Vermelha Portuguesa, os serviços municipais de Protecção Civil, a Refer (na componente da segurança do túnel/estação ferroviária), o Regimento de Engenharia 3 e o Agrupamento de Escutas 274 de Espinho, entre outros quadantes de apoio.

Lúcio Alberto



Fotos VÍTOR LANCHÁ



Foto VÍTOR LANCHÁ

...com legenda!

A organização da Feira das Cebolas (que tradicionalmente se realiza à segunda-feira seguinte ao domingo de procissão e bênção ao mar) tinha uma surpresa para os vendedores/lavradores: espaços isentos de taxas na Rua 8!



Manuel Sancebas

OPINIÃO

CONTRA A CORRENTE

Verdade

Vivi feliz, sendo pobre
Cantei, reinei... que saudade!
Espinho é de gente nobre
A riqueza não se encobre,
Meu cofre é vossa amizade.

(com dedicatória à Nossa Senhora da Ajuda)



GOLE-AUTO, ANTÓNIO H. SANTOS, LDA.

O seu reparador autorizado  em Espinho

STAND E EXPOSIÇÃO:

Rua do Golfe
Telef. 22 734 09 34 — 4500 ESPINHO

PEÇAS E OFICINA:

Rua do Loureiro /Esquina Rua do Golfe
Telef. 22 734 57 57 • Fax 22 733 11 59 • Apartado 410 — 4505 ESPINHO Codex

EXPOSIÇÃO DE VIATURAS USADAS:

Rua 20 (ex-Fábrica Fontes)
4500 Espinho

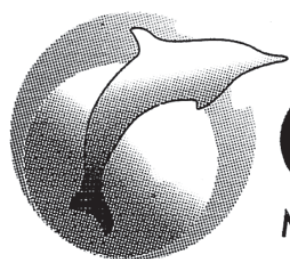

O Golfinho

Marisqueira / SnackBar



Rua 2, n.º 663 - Espinho - Portugal • Tels.: 227 344 294 / 227 311 887

ARROZ DE MARISCO
AÇORDA DE MARISCO
e todo o tipo
de Marisco

FRANCESINHAS
e todo o tipo
de serviço
de snack-bar



o forno de espinho

PADARIA E CONFEITARIA

www.fornoespino.pt
geral@fornoespino.pt

Rua 19, n.º 1278
4500-251 ESPINHO
Tel. 227 345 338

Rua 43, n.º 478
4500 ESPINHO
Tel. 227 321 295
Fax 227 348 659

Caminhada com Aurora Cunha e triunfo de Rui Teixeira no Grande Prémio de Atletismo

António Leitão homenageado nas festas de Nossa Senhora da Ajuda

Fotos VÍTOR LANCHA

Rui Teixeira venceu o Grande Prémio de Atletismo, organizado pelo Rio Largo no âmbito das festividades de Nossa Senhora da Ajuda, sendo secundado pelo seu colega do Maratona Clube de Portugal, Nuno Costa, com Manuel Sousa, do Boavista, a fechar o principal pódio masculino, dado que a iniciativa abrangeu provas desde os escalões benjamins a veteranos.

António Caneca, do Rio Largo, foi o décimo classificado da prova de seniores que na tarde de sábado animou a Alameda 8 e as artérias envolventes, forçando o provisório corte de trânsito (como também ocorreria aquando do espectáculo de Tony Carreira e da procissão), com a jornada a ser ainda valorizada por uma caminhada com a participação da antiga atleta olímpica Aurora Cunha.

Para além de Rui Teixeira e Nuno Costa, atletas de nível internacional que actuam numa das duas melhores equipas (de estrada) da Europa, o Grande Prémio Cidade de Espinho contou também com as presenças de Licínio Pimentel (campeão nacional de estrada), Youssef El Kalai (campeão nacional de corta-mato longo – presente no Campeonato da Europa de atletismo realizado este ano em Barcelona), para além de Artur Rodrigues, Anália Rosa, Clarisse Cruz, Inês Monteiro (que não participou devido a lesão mas esteve presente durante o decorrer do evento e na entrega de prémios) e Doroteia Peixoto (ainda jovem mas já com um nível elevado de

competição, tendo ficado em segundo).

António Dias, o principal organizador da iniciativa do Rio Largo, registou com agrado "o sucesso do regresso de um Grande Prémio de atletismo à cidade de Espinho, tal não se verificava há cerca de duas décadas e meia, com mais de quatrocentas inscrições no total do evento, pelo que é já um bom marco para a prova de estrada de alto nível realizada agora em Espinho."

António Dias congratulou-se também com o esmero do Rio Largo "no nível de qualidade da prova usando logística da melhor que se faz nas grandes competições nacionais e internacionais, com utilização do sistema de chip automático para todos os participantes nas diversas corridas" e elogiou "o bom trabalho da Polícia de Espinho e dos motards do Moto Clube de Espinho pela segurança no percurso."

Entretanto, para história desta (primeira) edição do Grande Prémio Cidade de Espinho fica o registo do "tiro de partida" do presidente da Câmara, Pinto Moreira, e dos pódios dos vencedores "formalizados" pelo presidente da Junta de Freguesia de Espinho, Rui Torres.

E ainda as palavras de António Leitão:

"Estou muito feliz por finalmente ter assistido a uma prova de atletismo nas ruas da minha cidade! Gostaria de incentivar todos os praticantes de atle-



tismo, em provas de estrada, a honrarem-nos com as suas presenças em próximas iniciativas, mas também gostaria de apelar a todos os espinhenses para que apõem o atletismo na nossa cidade. E, claro, foi com muito orgulho e uma emoção indescritível aquele gesto simples mas com muito significado

para mim com que fui homenageado numa prova de atletismo nas ruas da minha cidade!"

...E sob o testemunho de Aurora Cunha, que observou a elementaridade da distinção com que o seu amigo foi alvo "na sua terra" e "por isso também estou feliz, pelo António Leitão que há

muito merecia que se lembrassem dele em Espinho ou no país para quem o António Leitão ganhou uma medalha olímpica e muito tem dado de si ao atletismo, em particular, e ao desporto, em geral."

Lúcio Alberto

GABINETE DE RADIOLOGIA DE ESPINHO
Dr. Krug Noronha

DRA. HELENA CUNHA (Dir. Técnica)
DR. CARLOS KRUG NORONHA
DR. JOSÉ LUÍS KRUG
DRA. M. CARMO VASCONCELOS
DR. NUNO KRUG NORONHA

Especialidades: - Radiologia Geral Digital - Radiologia Dentária Digital - Mamografia Digital - Ecografia - TAC - Análises Clínicas - Electrocardiograma - Ecocardiograma

Acordos com: ADSE, SAMS, PORTUGAL TELECOM, PSP, GNR, CGD, ACASA, MINIST. JUSTIÇA, CTT, MEDIS, MULTICARE, SNS e ADVANCECARE

Consultório: R. 20, n.º 1436 r/c • Telef. 227334100 • Fax: 227334110 • Horário: Das 8 às 19h00

IMPLANTES - ORTODONTIA FIXA
Novidades: ORTODONTIA INVISÍVEL INVISALIGN
BRANQUEAMENTO ZOOM ADVANCED POWER

CLÍNICA DENTÁRIA

Dr. Jorge Pacheco
Dr. Gustavo Pacheco

Acordos: ACASA, CGD, EDP, EUROESPUMA, PHILIPS, SAMS, CRUZ VERMELHA

R. 8, n.º 381-1.º • 4500 ESPINHO • Telef. 22 734 27 18 / 96 103 44 20
Aos sábados por marcação • www.clinicaspacheco.com

CLÍNICA MÉDICO
LEOPOLDINA SANTOS TAVARES
MÉDICA DENTISTA

TERAPIA DA FALA - Andreia Tavares

Acordos: SAMS QUADROS - CGD - MULTICARE

Rua 23, n.º 773 - 1.º Esq. - 450-277 ESPINHO
Telef. 22 732 41 21 • Tlm. 967 742 865

ÓPTICA DE ESPINHO
ÓPTICA MÉDICA

INSTITUT OPTICO

TESTE A SUA VISÃO

Coloque este cartão a 30 cm e leia até ao fim
Se não conseguir dirija-se à nossa loja para o ajudarmos a ver melhor com os seus amigos a fazer o mesmo

TESTE GRATUITO

AGORA C/ NOVAS INSTALAÇÕES

Rua 23, n.º 850 (Junto à PSP) - 4500-276 ESPINHO
Telef./Fax: 22 734 67 17 • Telef. 22 732 43 59

HORTO DA JU

FLORES NATURAIS
E SECAS
ARRANJOS
RAMOS DE TODOS OS TIPOS
PLANTAS
ENFEITES P/ FESTAS, ETC.

Josefina Dias da Costa Miranda

Rua 31 n.º 887 - 4500 ESPINHO • Telef. 22 731 07 07

A. M. Mascarenhas
Cabeleireiros

RUA 31, N.º 927 - 4500 ESPINHO
Telef. 22 734 78 70

Zé Hermínio e as quadras de...

Espinho
de sempre
e para
sempre!

Foto VÍTOR LANCHA



"A água do mar é salgada
E a terra tão docinha
Espinho cidade amada
Da costa verde és rainha"

Nossa Senhora da Ajuda e as peixeiras são exemplos com que Zé Hermínio imortaliza a sua "infinita admiração" por Espinho.

Ao longo dos anos, Zé Hermínio tem dado o seu cunho poético à terra que o encanta, à sua eterna cidade de Espinho, a quem se rende como cidadão com o orgulho de quem vive no maior e melhor pedaço do mundo.

"Espinho linda cidade
Tanta gente te visita
Tu até sentes vaidade
Em ser assim tão bonita"

Com quadras soltas ou aludindo a temas que caracterizam e/ou identificam Espinho, Zé Hermínio assume-se com um autor espontâneo e popular. E apenas escreve, salvo uma ou outra circunstância, inspirado em Espinho, a eternizada menina dos seus olhos, a luz da sua alegria, a musa da sua veia poética.

"Espinho tem de uma ponta a outra uma esplanada de quilómetros e quem por lá passeia tem o privilégio de ver sempre o mar. Uma imagem bonita e relaxante que não em qualquer lugar e em Espinho é especial, tão especial que há igual..."

"Olhar as ondas do mar
Nunca é olhar demais
É lindo vê-las dobrar
Pois não há duas iguais"

Zé Hermínio sorri mas a emoção humedece o olhar, porque quando fala de Espinho, fala mais do que si próprio. As palavras não legendam o que lhe vai na alma e no coração apaixonado por uma terra de mil encantos.

"Temos uma praia maravilhosa e agora mais limpa, Antigamente nem havia chuveiros... Antigamente não havia... nada... Espinho estava atrofiado. Agora está a desenvolver... Ainda há gente que se lembra que Espinho nasceu de Anta... Há muito, muito tempo... Espinho era um pinhal com areia e mar... não havia mais nada. Há muito, muito tempo, claro!"

"Até as ondas do mar
Que parecem perigosas
Quando a areia vem beijar
São belas e amorosas"

Zé Hermínio, assim rubrica as suas quadras, teve necessidade de cedo ir trabalhar, mas não se distanciou da terra que o vira crescer.

"O meu pai faleceu quando eu andava a estudar e tive de ir trabalhar para o Café Gil e por isso recordo-me que naquela época muita gente ia ao café à noite. Espinho tinha então muita gente nas ruas... como agora na Alameda 8... Havia o pica-

deiro! E diversões... sociais e culturais... Recordo-me dos meus tempos, também com a minha irmã, do Orfeão de Espinho e dos bailes da piscina no Carnaval. Divertidíssimos! No Carvanal havia o baile das senhoras do hospital ao sábado e do Orfeão à segunda-feira. Eu nunca vi gente tão divertida! E havia requinte..."

Muitas histórias fazem parte de cerca de oito décadas de Zé Hermínio, como "a do grande actor Zé Viana que veio ao Casino de Espinho em pleno Verão e não trazia casaco nem gravata... mas entrou... porque fui buscar-lhe um casaco meu e também a gravata e ele disse que o casaco até parecia que tinha sido feito de propósito para ele! Naquele altura era assim... nem os conhecidos entravam de qualquer maneira, mas agora estamos noutros tempos... Noutro mundo... e temos de o acompanhar dentro do possível... mas não acompanho o que é mau!"

"Muito fala pouco faz
Pois nada sabe dizer
Faz-me lembrar um petiz
Com vontade de crescer"

Zé Hermínio orgulha-se dos tempos de orfeonista e, entretanto, "já fazia as minhas coisas... escrevia... cantava o fado... Ainda canto mas canto para mim quando estou a tomar banho! Dançava... Agora já não! Eu sei apreciar quem canta bem e quem dança bem."

Senhora d' Ajuda

Que linda a procissão
Que em tua honra se faz
e com tanta devoção
te pedem que nos dês paz.

Nossa Senhora d' Ajuda
Que linda vais no andor
Que a todos nos acuda
Com a graça do Senhor.

És linda e imaculada
És padroeira de Espinho
Por todos és adorada
E te veneram carinho.

A bênção que dás ao mar
Que a capela te levou
A bondade de perdoar
Com quem contigo pecou.

Quando chega a procissão
E te viram para o mar
Vê-se tanta devoção
Com tanta gente a rezar.

Santa Maria Maior
Te ofereceu a capelinha
Com tanto divino amor
De essa linda santinha.

E depois da procissão
Voltas para o teu altar
E com muita devoção
Todos nós vamos rezar

Zé Hermínio

Peixeiras de Espinho

Lindas peixeiras de Espinho,
Diferentes das outras mais,
Desde os corpetes de linho
Aos seus lindos aventais.

Com seu andar miudinho
E as ancas a dar a dar,
Correm as ruas de Espinho
Sempre, sempre a apregoar.

"De Espinho viva a saltar",
Que lindo este pregão.
Ó freguês venha comprar
É a vinte o quarteirão.

Dou quinze e não é barato,
E quero-a grande prá assar.
Vá então buscar o prato,
Isto é mais pra me estrear.

Quando a freguesia pagar,
Lá segue ela a sua vida;
Sempre, sempre a apregoar,
A quem quer, de Espinho viva.

Depois de tudo vender,
E como o mar está manso,
Lá se põe ela a correr
Pra ver se sai outro lanço.

Chega à praia e vê os barcos,
Encostados sobre a areia,
E com os dinheiros parcos
Vai pra casa e faz a ceia.

Zé Hermínio

"Sei que estou a envelhecer
Basta olhar para o meu rosto
Mas sempre ouvi dizer
Que a idade é um posto"

"Ouve lá ó meu amigo
Que andas sempre revoltado
Tu faz as pazes contigo
Torna-te bem-humorado"

Zé Hermínio dinamizou uma cruzada de bem-fazer para as crianças pobres antes do 25 de Abril e integrou a comissão concelhia do PSD, com Adérito Santos, Luís Montenegro e Jorge Castro. E corporizou um executivo da Junta de Freguesia de Espinho com Romeu Vitó, Marques Pires, Óscar e António Mano, no tempo de Lito Gomes de Almeida a presidente da Câmara.

Zé Hermínio lembra-se "com muita saudade" do futebol do Sporting de Espinho no principal campeonato nacional. "Espinho foi grande e batia o pé a todos, ao Porto, ao Sporting e ao Benfica." Tem também muita admiração pela Académica de Espinho, "mas não tenho jeito para hóquei em patins.... e nos meus tempos de jovem o clube era de doutores e engenheiros... mas sou academista porque a Académica é de Espinho e o que é de Espinho é meu!"

Oportunidade para recordar dotes do pontapé na bola. "Eu queira ir aos treinos mas Lusitano Gil, que fui um dos melhores jogadores do distrito de Aveiro não me deixava... é que eu tinha de trabalhar e, de facto, a minha preocupação principal era a família – a minha mãe e a minha irmã. O futebol de então nada dava... Por isso, paciência... Mas ainda joguei nos juniores do Sporting de Espinho, em tempos em que as chuteiras eram autênticas travessas e as meias não eram de encher... nem enchiam... nem sequer tinham calcanhares... de rotas... Mas jogava-se com orgulho e isso já era muito! Depois fui jogar com o Nascimento para o Avanço. Ainda me lembro de alguns prémios: sandes de queijo, latas de Nestlé e, de vez em quando, tripas! Nunca fiz uma quadra sobre isso, mas também nunca perdi por 4-0 ou empatei 4-4... isso parece um jogo de andebol..."

Sol e chuva, calor e frio... tanto faz para Zé Hermínio, desde que esteja na sua terrinha, "está tudo bem!", porque "Espinho tem os seus encantos" e, "curiosamente, até acho que há estabelecimentos comerciais que vivem melhor de inverno do que de Verão... mas este ano, minha Nossa Senhora da Ajuda!, foi um Verão especial em Espinho com a dinamização da Alameda 8!"

Zé Hermínio fez questão de acompanhar a transformação visual e sociocultural da Alameda 8, "mas também de toda a obra do enterramento da linha até porque sempre fui a favor do comboio passar por baixo... apesar de reconhecer que o comboio foi importante para a cidade quando dele se avistava o picadeiro na Avenida 8, as palmeiras e toda a grandeza da cidade."

Conta a propósito que "muitos apaixonaram-se e casaram no picadeiro e na praia das Sereias", mas "a minha mulher é a minha sereia que veio de Sever de Vouga e com quem casei há 55 anos e temos um excelente companheiro que é o nosso filho que nasceu 19 anos depois de estarmos casados... Acontece!"

Como acontece(u) com naturalidade a paixão de Zé Hermínio por esta cidade à beira-mar plantada...

"Eu gosto tanto de Espinho que por nada trocava a minha cidade e até tenho uma quadra que já pedi ao meu filho para a pôr numa lápide no jazigo familiar de mármore verde quando eu morrer..."

"Em Espinho eu nasci
Foi aqui o meu viver
E a Deus sempre pedi
Para em Espinho morrer"

E, já agora, muitos anos de vida!

Lúcio Alberto

Pinto Moreira
exorta
ministra
do Ambiente
(em visita
às obras
dos esporões)
para a
"urgência
de intervenção
na lagoa
de Paramos"

"Espinho

ao mar

tudo

deve"

Com a conclusão no mês em curso da reabilitação dos esporões norte e sul de Espinho e o início da defesa aderente do bairro piscatório de Silvalde e a reabilitação



Fotos VÍTOR LANCHÁ

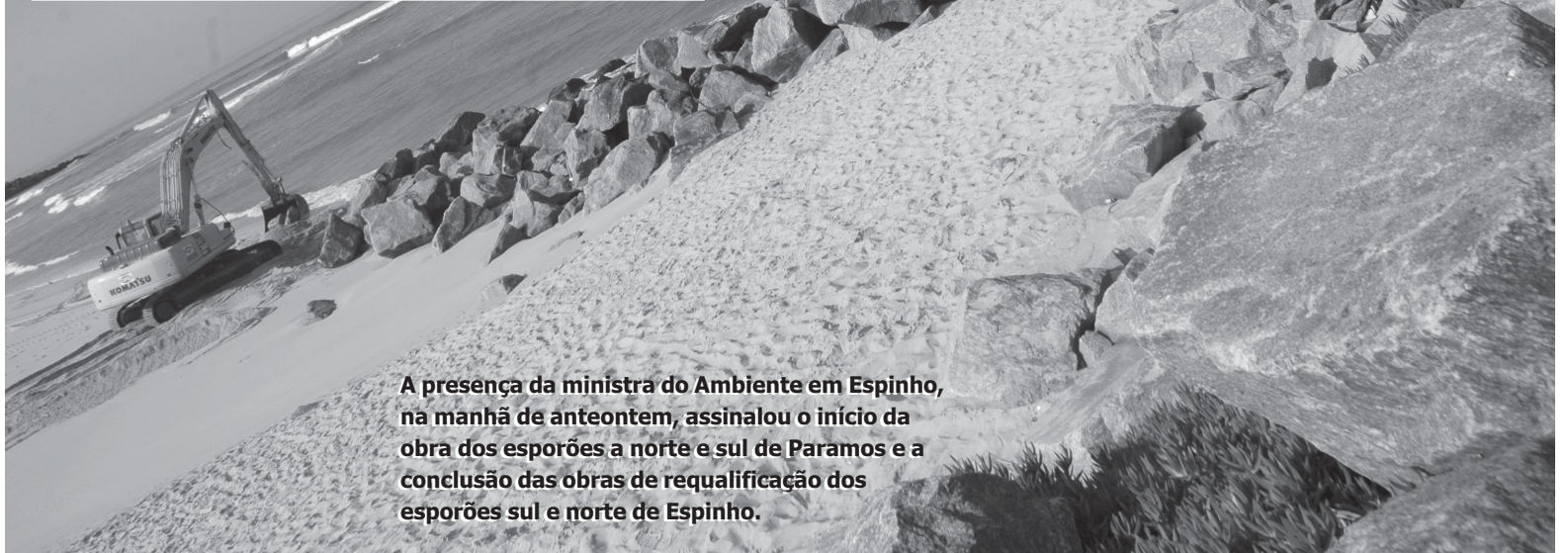

A presença da ministra do Ambiente em Espinho, na manhã de anteontem, assinalou o início da obra dos esporões a norte e sul de Paramos e a conclusão das obras de requalificação dos esporões sul e norte de Espinho.

dos esporões em Silvalde e a norte e sul de Paramos, no âmbito do Plano de Ordenamento da Orla Costeira Caminha-Espinho, Dulce Pássaro congratulou-se pela antecipação até ao final do ano de objectivos traçados em prol da defesa da costa nacional.

"Até ao final de 2010, mais de setenta por cento de cerca de duzentas obras de defesa costeira previstas pelo Plano de Acção para o Litoral 2007/2013 estarão concluídas ou em execução". Um registo com que se congratula a ministra, "quando ainda faltam dois anos para a conclusão do prazo de execução de um investimento de quinhentos milhões de euros na costa do país."

"Num dia magnífico de sol em Espinho", acompanhada pela secretária de Estado do Território, Fernanda do Carmo, do edil Pinto Moreira e dos vereadores Vicente Pinto e Quirino de Jesus, do presidente da Junta de Paramos, Américo Castro, de Liliana Seixas Ferreira, em representação do governador civil de Aveiro, e de outras representantes de órgãos autárquicos e de organismos técnicos, a ministra analisou "in loco" a empreitada da reabilitação do esporão de Silvalde, dos esporões norte e sul de Paramos, e da defesa aderente entre o esporão norte de Paramos e a capela.

"Espinho ao mar tudo deve", assim notou Pinto Moreira a Dulce

Pássaro.

"Espinho é uma extraordinária cidade para se viver, sendo o mar um dos um dos atractivos maiores para quem faz deste o seu local de residência, de trabalho ou de lazer. Mas para tal necessária será a perseverança na defesa da orla costeira."

O presidente da Câmara relatou à ministra do Ambiente que "a história do mar e das suas gentes de Espinho foi demarcada por momentos muito difíceis, em datas de memória longínqua ou mais recente, mas todas unidas por um denominador comum: a fúria do mar e as suas lutas travadas entre este e a população espinhense."

E face "a um fim que não se

antevê" a regular periodicidade das intervenções na defesa da costa "é pertinência desta cidade e deste concelho."

Observando que "o nosso projecto político" aponta no sentido "do progresso através do mar e pelo mar, a orla costeira como base de toda a nossa sustentabilidade, seja ela económica ou social", o autarca frisou à ministra que "o nosso projecto de requalificação da orla costeira assume-se como um instrumento imprescindível na valorização da frente de mar, definida pela linha de costa e praias", na expectativa do



**MÉDICOS
DENTISTAS**

**JORGE FERREIRA
BRUNO MORRIS**

SAMS QUADROS
SAMS * CGD
ADVANCE CARE * MÉDIS

Edifício S. Pedro
Sala W
Rua 23, n.º 174
Telef. 22 734 86 93

Clínica Dentária de Espinho
Prof. Doutor Casimiro de Andrade

Rua 22 (Junto à Câmara)
Telef. 22 734 4909 / 96 804 2300 / 91 900 2700

CLÍNICA RADIOLOGIA
Dr. NELSON DE OLIVEIRA

www.drnelsondeoliveira.com



AZEITONA DE CONSERVA
Alcides Marques Pereira Lopes, Lda.

Lugar de Barros - Silvalde - Apartado, 304
Tel. 22 734 14 93 • Fax: 22 731 32 82
4500 ESPINHO

**Grande
Farmácia**

DIRECTOR TÉCNICO
*Manuel João Ribeiro Pais
Clemente de Paiva*

RUA 8 N.º 1025 — TELEF. 22 734 00 92
4500 ESPINHO

Casa ABEL CASTELA

boa esplanada com vista para o mar

ESPECIALIDADES EM:

CALDEIRADAS — ENGUIAS

LULAS — RAIA

BONS VINHOS E PETISCOS

Rua 2, n.º 1385 — 4500 Espinho
Telefone 22 734 25 73



Foto VÍTOR LANCHÁ



fomento do turismo e da qualidade de vida, "mas queremos uma requalificação de forma sustentada, sem prejuízo do ambiente e preservando sempre a estrutura ecológica e, consequentemente, os ecossistemas."

Considerando a revitalização da sociedade e da economia é vital para o desenvolvimento do concelho, "a consciência cívica impele que este projecto avance, em prol da reestruturação urbanística e ambiental, o que terá grande projecção numa imagem própria e diferenciada que se pretende dar de

Espinho."

Dulce Pássaro escutou então de Pinto Moreira que "como se depreende do já exposto, Espinho sem mar não é Espinho", concelho agora contemplado com cinco bandeiras azuis nas praias e, entretanto, "exortamos a urgência de intervenção na lagoa de Paramos,

sob risco de à força destruidora do mar se juntar a violência da poluição que degrada e desqualifica zonas naturais de tanta beleza como estas praias que hoje a senhora ministra visita."

Recordando que a lagoa de Paramos é uma zona integrada na Rede Natura 2000 "e classificada

como zona sensível e cuja degradação aumenta dia-a-dia", Pinto Moreira disse que "não é aceitável a situação actual num concelho que depende do turismo como um dos seus principais vectores de desenvolvimento."

Lúcio Alberto

Universalgest

Administração de condomínios



www.universalgest.com

LOJA 1: Rua do Valado, 180 loja H 4535-475 – S. P. Oleiros
Telef.: 22 081 4972 * Fax: 22 081 4974

LOJA 2: Rua 15, n.º 260 - 4500 Espinho
Tel./Fax: 22 732 5246
Tlms.: 914110511 * 968739003 * 917223171 * 919259989
E-mail: geral@universalgest.com

CAFÉS

Casa Alves Ribeiro

seleccionamos
e torrmos
na nossa fábrica
as melhores
qualidades aos
melhores preços

Rua 19, 294 - ESPINHO

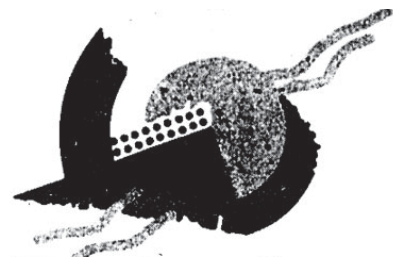

Socipedros

COMÉRCIO ALIMENTAR, LDA.

Lugar de Barros - Silvalde
Apartado 353 - 4501-911 Espinho
Telefs.: 22 734 29 97 / 22 731 20 38
Fax: 22 731 20 39
E-mail: socipedros@iol.pt

Restaurante / Churrasqueira

Cristal

Lucílio Capela

Especialidades:

- Bacalhau à Lagareiro
- Polvo à Lagareiro
- Secretos de Porco Preto
- Frango no Churrasco
- Vitela Assada à Chefe
- Espetada de Marisco
- Rojões à Minhota
- Bife à Cristal
- papas de Sarrabulho
- Serviço à Lista

Sala própria para:
BANQUETES
FESTAS DE ANIVERSÁRIO
CASAMENTOS
Salas com ar condicionado

COM NOVO SERVIÇO DE RODÍZIO À BRASILEIRA C/ PESSOA ESPECIALIZADA • FAZEM-SE REFEIÇÕES PARA FORA

Rua 8, n.º 463 - 4500 ESPINHO • Telef. 227 340 546 • E-mail: restaurantecristal.pt@hotmail.com

IV Colóquio Nacional da Associação Portuguesa de Portadores de Pacemakers e CDI's no FACE (domingo)

"Viver a onda positiva" é o tema do IV Colóquio Nacional que a Associação Portuguesa de Portadores de Pacemakers e CDI's vai realizar no domingo, a partir das 11.30 horas, no Fórum de Arte e Cultura de Espinho – Museu Municipal de Espinho.

Eis o programa do evento:

Às 11.30 horas, Sessão de Abertura com o presidente da Câmara Municipal de Espinho, Pinto Moreira.

"Pacemaker e CDI's Novas Inovações", com o Prof. Dr. Lopes Gomes (Director do Depart. de Medicina do Hosp. Geral de Stº António – Porto), às 11.45 horas; às 12.05 horas, "Prática de Desporto em Portadores de Pacemaker e CDI's", pelo Dr. Pinheiro Vieira (Cardiologista do Hospital Geral de Santo António – Porto); às 12.25 horas, "Bate, Bate Coração – Sinta o seu Ritmo", pelo Dr. Carlos Morais (Cardiologista do Hospital Prof. Dr. Fernando Fonseca Amadora Sintra); às 12.45 horas, almoço convívio com a actuação do Grupo de Fados Velha Guarda Coimbrã; às 15 horas, "O Pacemaker biventricular no tratamento da insuficiência cardíaca – Perspectivas actuais e futuras", pelo Dr. Hipólito Reis (Cardiologista do Hospital Geral de Santo António – Porto); às 15.20 horas, "Porte Pacemaker em crianças e jovens", pela Dr.ª Teresa Dionísio (Cardiologista Pediatra do Hospital Pediátrico de Coimbra); às 15.40 horas, "Associativismo em Portugal – Estratégias de Desempenho", pelo Dr. Chambel Coelho (Presidente da Assembleia Geral da APPPC); às 16 horas, encerramento dos trabalhos por António Gomes (Presidente da Direcção Nacional da APPPC).

Projecto de Modernização da Linha do Norte Estação de Silvalde a cerca de 500 metros do actual apeadeiro

O novo projecto de Modernização da Linha do Norte, entre Ovar e Vila Nova de Gaia, irá trazer significativas alterações dentro do concelho de Espinho, nomeadamente a extinção do apeadeiro de Silvalde, 'promovendo-o' a Estação e transferindo-o para cerca de 500 metros a sul da actual localização. A Linha do Norte irá ficar completamente vedada e, por isso, serão extintas todas as passagens de nível. E entre Silvalde e Ovar, a linha estará dotada de quatro vias.



Está em curso o processo de Consulta Pública o Estudo de Impacte Ambiental do "Projecto de Modernização da Linha do Norte, Sub-Troço 3.3, entre Ovar e Vila Nova de Gaia – AIA2262".

O projecto de renovação da Linha do Norte entre Ovar e Vila Nova de Gaia implica a demolição de quatro habitações e (parcialmente) duas estufas no concelho de Espinho e a mudança de localização de cinco apeadeiros e de uma estação em todo o troço em questão. Note-se que o rebaixamento da via-férrea está excluído deste projecto. A obra implicará, também, a extinção do apeadeiro de Silvalde, transformando-o numa estação, que será deslocada para cerca de 500 metros a sul e a partir daqui, até Ovar, serão acrescidas mais duas vias-férreas.

Esta obra irá implicar, também, o encerramento de todas as passagens de nível entre Ovar e Vila Nova de Gaia.

Este Estudo de Impacte Ambiental, encontra-se disponível para consulta durante 45 dias úteis, de 2 de Setembro a 5 de Novembro de 2010

A REFER pretende, desta forma, "criar condições para tornar o transporte ferroviário mais apelativo, sendo objectivos principais do projecto", nomeadamente, "aumentar a segurança para os utilizadores; aumentar a velocidade de circulação, quer de comboios convencionais quer de basculantes (serviço Alfa Pendular); encerrar todas as passagens de nível existentes e executar passagens desniveladas em todas as estações e apeadeiros; vedar toda a linha; resguardar a plataforma de uma cheia para o período de retorno de 20 anos e o carril para um período de 100 anos; e melhorar a acessibilidade dos passageiros às estações e apeadeiros".

O projecto em estudo atravessa três concelhos (Ovar, Espinho e Vila Nova de Gaia) e, em particular, por cá, as freguesias de Paramos e de Silvalde.

Este Projecto desenvolve-se en-



Policlínica Central de Espinho, Lda.

Telef. 227 330 640 (10 linhas)

Consultórios – Espinho:
Rua 33, n.º 408
Rua 16, n.º 1143

Psicopedagogia – Espinho:
Rua 14, n.º 437

Fisioterapia – Ponte d'Anta:
Telef. 227 330 060

Especialidades:

ALERGOLOGIA RESPIRATÓRIA	MEDICINA FÍSICA E DE REABILITAÇÃO
ANÁLISES CLÍNICAS	NEUROLOGIA
ANESTESIOLOGIA	OBSTETRÍCIA
CARDIOLOGIA	OFTALMOLOGIA
CIRURGIA	ORIENTAÇÃO PROFISSIONAL
CIRURGIA PLÁSTICA	ORTOPEDIA
DERMATOLOGIA	OTORRINOLARINGOLOGIA
ECOGRAFIA	PNEUMOLOGIA
ENDOCRINOLOGIA E NUTRIÇÃO	PSIQUIATRIA
GINECOLOGIA	RADIOLOGIA
GASTROENTEROLOGIA	UROLOGIA
ESTOMATOLOGIA	MEDICINA DENTÁRIA

CLÍNICA GERAL	TERAPIA DA FALA	ELECTROENCEFALOGRAFIA
ENFERMAGEM	SERVIÇO SOS	

Caso necessite alterar a marcação ou desistir deve fazer com 48 horas de antecedência

CAFÉ • SNACK-BAR

COSTA VERDE

Manuel Joaquim Gomes Bastos

Avenida 8, n.º 1428 – 4500-207 Espinho
Tel. 227 345 038

FOTÓGRAFO
VÍTOR
LANCHA

Contactos:
918 735 306
962 788 407

ESCOLA DE CONDUÇÃO

COSTA VERDE

AS MAIS MODERNAS TECNOLOGIAS DE ENSINO

FALE CONNOSCO, APROVEITE AS NOSSAS PROMOÇÕES

Equipada com Sala de Código Virtual

CARTA DE CONDUÇÃO

MOTOCICLOS S/ LIMITE DE CILINDRADA | LIGEIOS
PESADOS E PESADOS DE PASSAGEIROS | PESADOS COM REBOQUE
Veículo especialmente adaptado para deficientes
Oferecemos transporte para as aulas

Rua 16, n.º 1139 - 4500-807 ESPINHO • Tels.: 22 734 40 10 - 22 734 85 23



tre o quilómetro 296+600, sendo o início do troço coincidente com o final do Sub-troço 3.2 e o fim o quilómetro 331+769 à entrada da Estação de Vila Nova de Gaia". No entanto, na zona de ligação com o Projecto de Rebaixamento em Espinho, "houve necessidade de se fazer o ajustamento da quilometragem, após a estação de Silvalde. Ao longo deste troço existem cinco estações – Ovar, Esmoriz, Silvalde, Granja e Valadares – e nove apeadeiros – Válega, Carvalheira / Maceda, Cortegaça, Paramos, Aguda, Miramar, Francelos, Madalena e Coimbra".

Por isso, "do projecto do sub-troço 3.3, foi excluído o troço compreendido entre o quilómetro 315+308 e o quilómetro 318+700, que corresponde a um troço já modernizado no âmbito do Projecto de Rebaixamento da Via na Cidade de Espinho".

A intervenção no concelho de Espinho prevê, ainda que "entre a Estação de Ovar e a Estação de Silvalde – construção de duas novas vias ao lado da via dupla existente. Da estação de Ovar até ao quilómetro 311+100 a via dupla localiza-se do lado esquerdo da via existente e deste até à ligação com o troço já modernizado, localiza-se do lado direito da via existente; entre o Pk 318+296, em via dupla, proveniente do troço já modernizado e o alinhamento recto de saída da nova Estação da Granja - pequenos ajustes ao traçado".

Entretanto, "nas estações e apeadeiros, além da requalificação paisagística das áreas envolventes, com arborização e tratamento de espaços livres, identificam-se as principais propostas de intervenção:

- Localização preferencial para as novas passagens desniveladas de peões para acesso aos cais;
- Criação de abrigos para os passageiros, nas futuras plataformas;
- Encerramento de passagens de nível e criação de acessos desnivelados;
- Reformulação dos equipamentos de cais existentes, com vista à

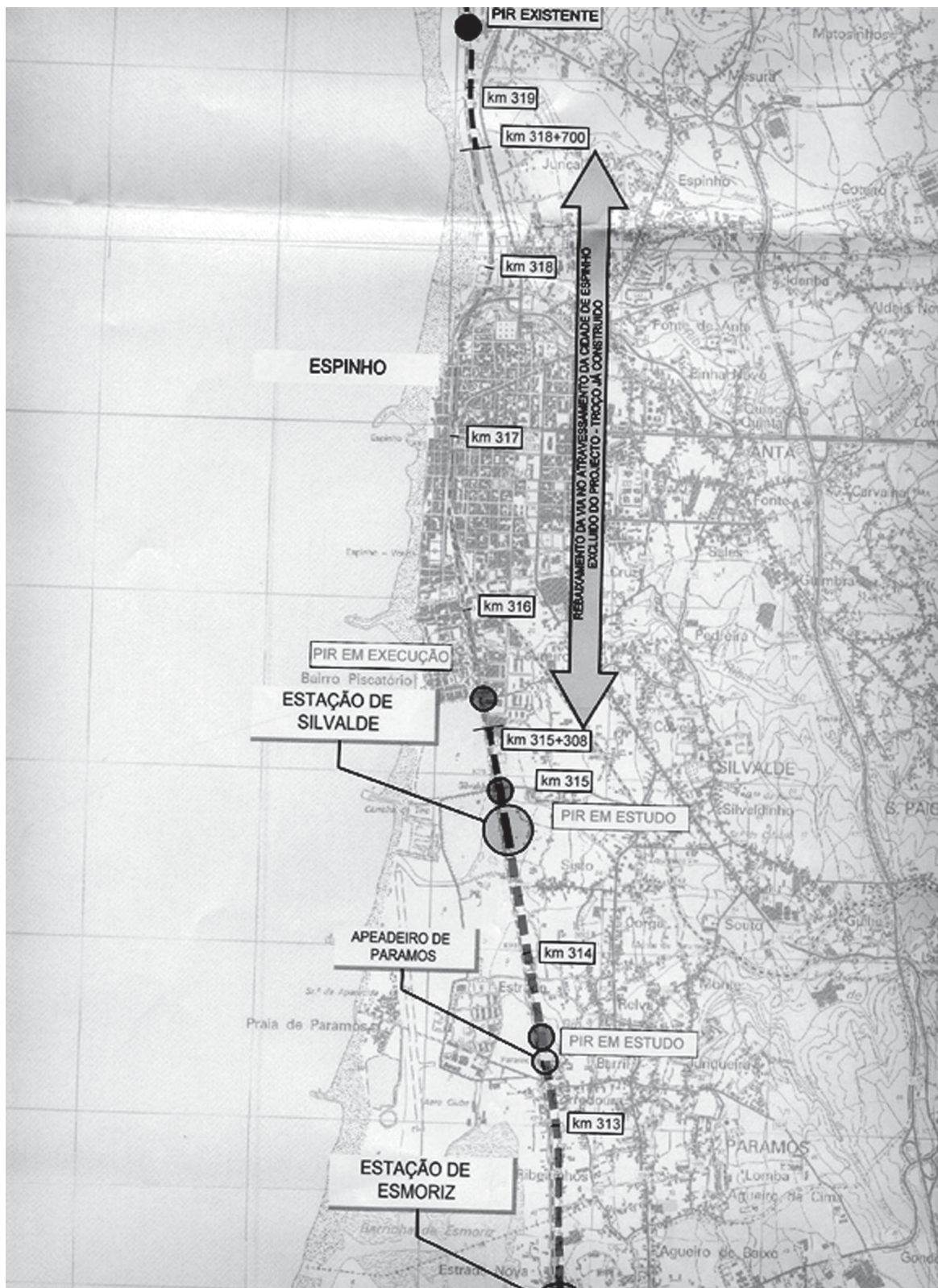

melhoria do conforto (colocação de novos bancos, iluminação, equipamento sonoro, vídeo, telefone de emergência, papeleiras para lixo, etc);

– Criação de novas zonas de estacionamento;

– Criação de novos passeios, espaços verdes, equipamentos, bem como, acessos aos cais, que melhorem e reformulem as condições hoje existentes.

– Ampliação das plataformas de passageiros dos apeadeiros para 220 metros, compatibilizando estas soluções com os espaços disponíveis e com a localização preferencial para as novas passagens desniveladas".

E, também, "todas as estações existentes e previstas pelo projecto: Ovar, Esmoriz, Silvalde (actualmente é um apeadeiro), Granja e Valadares, passarão a fornecer serviços de modo a integrar os vários modos de transporte, oferecendo aos utilizadores um serviço de melhor qualidade. Assim, de acordo com os estudos efectuados, as futuras estações ferroviárias terão as seguintes características, além das já referidas anteriormente:

- Lugares de estacionamento para tomada e largada de passageiros;
- Lugares de estacionamento de táxis e de bicicletas;
- Paragens de autocarro;
- Melhoria do esquema de circulação rodoviária na envolvente das estações".

O projecto refere que "a estação de Silvalde desloca-se 500 metros para sul da actual localização" e que este facto "prende-se com o espaço disponível e com a necessidade de adoptar parâmetros ferroviários mais restritivos".

A empreitada "será executada de forma a interferir o menos possível com o serviço ferroviário, sendo que as intervenções que terão alterações mais significativas serão realizadas ao fim de semana.

Na fase de obra serão também asseguradas as respectivas acessibilidades às plataformas de passageiros, considerando-se, ainda, a instalação de cais provisórios, sempre que se verifique ser inevitável a sua demolição".

Manuel Proença



Farmácia HIGIENE

Directora Técnica:

**Maria do Rosário de Garcia
Pinto Correia**
FARMACÊUTICA

Rua 19, N.º 395 — 4500 ESPINHO
Telef. 22 734 03 20



PRENDAS PARA TODAS AS IDADES

Lista de Casamento

Brindes para ocasiões especiais

prendas e decoração

Esperamos a v/ visita

Rua 33, n.º 942 — ESPINHO



Celsus

Tissot

Swatch

D&G

Seiko

Agentes
para o concelho de Espinho
dos relógios CK e Swatch

Rua 23, n.º 349 - Espinho • Telef. 22 734 09 31

amentia

Comércio de Vestuário de Alta Costura

galliano

MOSCHINO
CHEAPANDCHIC

D&G
DOLCE&GABBANA

roccobarocco

R.E.D
VALENTINO

WHO* S WHO

RUA 16, N.º 627 – 4500 ESPINHO
Telef. 22 733 12 30 • Fax 22 733 12 39
Email: amentialda@iol.pt

Prémios RFM Ernestos na noite de 6 de Novembro

Xutos e Pontapés, Pedro Abrunhosa, João Pedro Pais, Santos e Pecadores e David Fonseca na Nave Polivalente

Espinho irá acolher a primeira edição dos Prémios RFM Ernestos, com a presença de Xutos e Pontapés, David Fonseca, Pedro Abrunhosa, João Pedro Pais, Luís Represas, Tim, Miguel Gameiro, Táxi, Ezspecial, Santos e Pecadores, Fingertips e Hands on Approach.

O evento Prémios RFM Ernestos 2010 está agendado para o primeiro sábado de Novembro, pelas 22 horas, na Nave Polivalente.

"Ano após ano, dezenas de músicos, técnicos, roddies percorrem o país tocando nos mais diversos locais, actuando ao vivo desde as maiores cidades do interior às mais pequenas vilas do litoral. Com as suas músicas transportam-nos para lugares distantes, levando-nos a viajar pelas suas emoções, a cantar até cansar a voz. No dia a dia, as suas músicas embalam-nos na rádio, mexem-nos, tocam-nos."

Foi tendo em mente este papel dos músicos portugueses que a RFM decidiu celebrar a música pop/rock feita em Portugal.

"E que melhor forma para a festejar do que numa festa onde alguns dos melhores tocam ao vivo perante o seu público?"

Sendo assim, o primeiro grande concerto Ernestos 2010 vai ter lugar dia 6 de Novembro na Nave Polivalente, "um novo espaço cultural, situado na bonita cidade de Espinho, com capacidade para dez mil pessoas e destinado a grandes eventos" e "os artistas escolhidos para connosco entrarem nesta primeira aventura, são aqueles por uma ou outra razão sempre se encontraram ligados à RFM nas mais variadas iniciativas."

No sábado

Oporto Golf Club festeja 120 anos

O Oporto Golf Club vai festejar este sábado, o seu 120.º aniversário com um jantar de gala a realizar no seu Club-House, a partir das 19.30 horas. Este evento, realizado em conjunto com a Federação Portuguesa de Golfe contará com a presença de inúmeras figuras ligadas à vida do clube, em particular e ao golfe, em geral.

Entretanto, na sexta-feira, realiza-se o Torneio Comemorativo dos 120 Anos, no campo do Oporto Golf Club.

Sofia Vitória e Luís Figueiredo encerram (amanhã e sábado) ciclo musical

Foto IDALINA BESSA

António Pinto Basto foi a voz (portuguesa) que marcou mais um fim-de-semana, em grande, no Casino Espinho. Na sexta-feira e no sábado, António Pinto Basto levou o fado até ao restaurante Baccará do Casino Espinho, celebrando, assim, as "Bodas de Coral" com a alma de quem se casou com a música há mais de três décadas e descobre, em cada canção, novas formas de interpretação conjugadas com a essência do fado tradicional.

Este ciclo musical do Casino Espinho encerra na próxima sexta-feira e no sábado, com Sofia Vitória e Luís Figueiredo que tocam Chico Buarque. "Palavra de Mulher" é uma mescla de poesia e música no feminino, que retrata o quotidiano do amor como só Buarque sabe contar. A voz de Sofia Vitória encontra nos acordes do piano de Luís Figueiredo o enlace perfeito para textos de Eric Nepomuceno, José Miguel Wesnick e Walderez de Barros e o carisma brasileiro das canções de inquietude.



António Pinto Basto leva "Bodas de Coral" ao Casino Espinho

Karting em circuito citadino no primeiro sábado de Outubro

"Ai vem a primeira edição das 12 horas de karting da cidade de Espinho!"

Espinho vai receber um "convívio de resistência" de karting, num circuito totalmente citadino.

Reunindo equipas de topo, num máximo de 25 karts em pista, e transformando o centro da cidade num circuito de competição, a prova está agendada para 2 de Outubro.

Salvé 27/09/2010

46.º Aniversário de Casamento

Sãozinha
das Malhas

Carlos
Camarinha

Seus filhos,
netinha e genro
vêm desejar-vos
muitas
felicidades
pelos 46 anos
de casados.



Bodas de Ouro

Maria de Fátima
Oliveira Trindade

Manuel Gomes
Oliveira Granja
(Arrais)

Seus filhos, netos,
noras e genros,
na passagem das suas
Bodas de Ouro
vêm desejar-lhes
as maiores felicidades.
Beijinhos



RESTAURANTE FIFTEEN
SNACK-BAR



Especialidades:
BACALHAU À FIFTEEN
COELHO À CAÇADOR
CABRITO ASSADO
FRANCESINHA À FIFTEEN

REFEIÇÕES ECONÓMICAS

ENCERRADO À 3.ª FEIRA

VICTOR ANTUNES RITO

Rua 15 N.º 270
4500- 239 ESPINHO

Tel. 227 344 654

CASINO ESPINHO

no seu aniversário
o casino faz a festa.
e o bolo também.

oferta
do bolo e
do jantar ao
aniversariante*

No Casino de Espinho, festeje o seu aniversário num **jantar único acompanhado de espectáculo**. As condições de reserva são especiais e ainda **oferecemos o bolo e o jantar ao aniversariante!**

* A oferta do bolo é válida a partir de 4 pessoas.

A oferta do jantar ao aniversariante é válida a partir de 10 pessoas (inclusive).

www.solveverde.pt

Reservas 22 733 55 00



SOLVERDE
Os melhores momentos

Fotos FILIPE COUTO/ESPINHO.TV



No passeio de seis centenas de idosos de Anta a Viana do Castelo e ao Santuário do Monte de Santa Luzia

Pinto Moreira exorta "as virtudes humanas, sociais e políticas" de Napoleão Guerra que deseja ao presidente da Câmara "que prossiga com o bom trabalho até agora desenvolvido"

Cumprindo a tradição que implantou desde que assumiu os destinos da freguesia, a Junta de Anta presidida por Napoleão Guerra promoveu, na quarta-feira da semana passada, o "Passeio da Solidariedade" dirigido aos seniores daquela freguesia.

Levantaram-se cedo mas cheias de disposição, as mais de 600 antenses, que desta feita tiveram a oportunidade de visitar Viana do Castelo e o Santuário do Monte de Santa Luzia.

Divididos por doze autocarros, os idosos antenses saíram dos diferentes locais da freguesia pelas 7h30 da manhã. Após uma breve paragem no Largo do Souto, partiram rumo àquela que é a cidade atlântica mais ao Norte de Portugal, rica pelo seu património natural, monumental e histórico, onde presença do rio, do monte e do mar, conferem à cidade dotes paisagísticos de excelência que encantam qualquer um. Com paragem no centro de Viana, onde se visitou o centro histórico, a chegada ao Santuário do monte de Santa Luzia fez-se por volta da 10h45, onde apesar do nevoeiro que teimou em aparecer se pôde apreciar a extraordinária vista que dali se observa sobre o estuário do rio Lima, a cidade e o mar.

A convite do executivo da Junta de Freguesia de Anta, estiveram presentes neste convívio o presidente da Câmara Municipal de Espinho, Pinto Moreira, e o presidente da Assembleia de Freguesia de Anta, José Fernando.

Pelas 11 horas, na Basílica de Santa Luzia, foi celebrada a Eucaristia pelo padre Manuel Moura, coadjuvado pelo reitor do Santuário, padre Quintas, e pelo futuro diácono Joaquim Vieira, contando ainda com som de órgão e o coro da paróquia antense.

Em seguida, os seniores da vila de Anta deslocaram-se até à Quinta da Presa, tendo ali degustado um bom almoço.

No final do merecido repasto, estava reservado um momento para as tradicionais intervenções.

O padre Manuel Moura dirigiu-se aos antenses saudando-os, salientando a boa disposição, o espírito de amizade e fraternidade que permaneceu naquele convívio.

Seguiu-se o discurso de Pinto



Mon Cherry

JOGOS SANTA CASA
AMIGOS E CLIENTES

Façam aqui as suas apostas

BOA SORTE

Rua 18, n.º 680 - Espinho - Telef. 22 732 2306

Clínica Médico-Dentária Rosa Neves, Lda.

Rua 29, n.º 696 (entre as ruas 26 e 24)

Marcações pelos telef.: 22 734 01 16 e 91 496 13 67

TALHO DA RUA 15

José Teófilo S. Fonseca
Gerente



CARNES FRESCAS E FUMADAS
Oferecemos qualidade e bom serviço
com o máximo de higiene

Rua 15, n.º 268 - 4500 Espinho • Telef. 22 732 10 38

Compramos todos os artigos em:

OURO * PRATA * JÓIAS
CAUTELAS DE PENHOR

Pagamos melhor e a dinheiro

2.º E ÚLTIMO ANDAR • HONESTIDADE - SIGILO - PRIVACIDADE

Rua 23, n.º 174 - Edifício S. Pedro - Sala Y - ESPINHO • Tlm.: 96 587 98 72

CASA SILVA

João António Jesus da Silva

CONFECÇÕES E NOVIDADES

Rua 23, N.º 345 - 4500 ESPINHO - Telef. 22 734 10 85

Frutaria Mianjos

* MERCADO

* FRUTAS E LEGUMES

* PÃO

* GELADOS E ULTRACONGELADOS

Rua 29, n.º 800 R/C - 4500 Espinho • Tel. 22 731 40 20



«Defesa de Espinho» - 4095 - 2010-09-23



ASSEMBLEIA DE FREGUESIA DA VILA DE SILVALDE

Edital

3.ª SESSÃO ORDINÁRIA DO ANO 2010

Mário Jorge Castro Dias Cruz, Presidente da Assembleia de Freguesia da Vila de Silvalde.

Faz público, de acordo com a Lei n.º 169/99, de 18 de Setembro com as alterações introduzidas pela Lei 5.ª/2002 de 11 de Janeiro que a 3.ª Sessão Ordinária de 2010, se inicia no próximo dia **01 de Outubro**, na sede da Junta de Freguesia pelas **21,30 horas**.

Sem prejuízo do que vier a ser estabelecido na Ordem do Dia, conforme as regras contempladas no art.º 87 da referida Lei, está prevista a inclusão dos seguintes assuntos:

- 1) Deliberar sobre actualização da tabela de taxas a cobrar pela Junta de Freguesia.
- 2) Deliberar sobre a primeira revisão orçamental.
- 3) Apreciar a informação escrita do Presidente da Junta sobre a actividade da Autarquia.
- 4) Aprovar a acta da sessão anterior.

Para constar se publica este e outros de igual teor, que vão ser afixados nos lugares de estilo da Freguesia.

Silvalde, 17 de Setembro de 2010.

O Presidente da Assembleia de Freguesia
a) Mário Jorge Castro Dias Cruz



Moreira, que começou por agradecer "o amável convite do executivo da Junta de Anta para participar no evento", referindo que para ele era "uma honra e um grande privilégio poder estar presente, pela primeira vez, e na qualidade simultânea de presidente da Câmara Municipal e de antense."

Pinto Moreira exortou "as virtudes humanas, sociais e políticas de Napoleão Guerra", tomando-o como "um exemplo a seguir." O presidente da Câmara de Espinho lembrou ainda que "a política social do anterior executivo da Câmara Municipal para os mais idosos era boa e para continuar", tal como prometera em campanha eleitoral.

Para finalizar, Napoleão Guerra tomou a palavra para dizer visivelmente emocionado que era "um homem feliz e revigorado, pois mesmo tendo passado por uma grande provação", que o afastou por algum tempo das lides autárquicas, contou "sempre com a amizade, com o apoio e com voto de confiança das gentes de Anta." Agradeceu "as amáveis palavras do senhor presidente da Câmara Municipal", desejando-lhe "boa sorte" para o seu mandato "e que prossiga com o bom trabalho até agora desenvolvido."

Napoleão Guerra não deixou de enaltecer "o trabalho e a dedicação de todo o executivo da Junta de Freguesia em prol do bem-estar e desenvolvimento da vila de Anta."

Afirmou ainda que estes eventos, procuram proporcionar aos "menos jovens" a possibilidade de conviverem e a oportunidade de passarem um dia diferente. "É gente que muito deu à freguesia, ao concelho e ao próprio país e que agora nesta etapa da vida, bem merece tudo o que por ela se possa fazer."

A tarde avançou muito animada, onde muitos dançaram, cantarolaram modinhas do Minho e ficaram entusiasmados com os tradicionais cantares ao desafio.

Depois do lanche, a comitiva antense voltou a reunir-se nos autocarros para a viagem de regresso a casa, onde chegaram por volta das 20h30, pensando já no passeio do próximo ano.



Fotos FILIPE COUTO/ESPINHO.TV



"Municipalismo e República" com Teixeira Lopes (hoje) na Biblioteca

"Municipalismo e República" é o tema de uma conferência de António Teixeira Lopes na Biblioteca Municipal de Espinho, pelas 17.30 horas de hoje.

Maria José Rita à conversa (no Multimeios) com Margarida Pinto Correia

"Os rostos vivos da República" servirá de mote para mais uma iniciativa no Centro Multimeios, pela 21 horas do próximo dia 30, com a participação de Maria José Rita e Margarida Pinto Correia.

Oportunidade ainda para momentos de dança com o núcleo Move'ímrito e a Escola de Bailado Giselle e de música com "2 p'ra Jazz".

"Arte e Astronomia" no Multimeios

O evento "Arte e Astronomia" irá decorrer amanhã, sábado e domingo no Centro Multimeios.

Entre outras atracções da temática "Arte e Astronomia" estarão expostos colar e brincos em meteorito, quadro em areia com lua, tela infantil com lua e estrelas, caixas em madeira com sol e Saturno e telescópio em ardósia.

TABACARIA DO MERCADO

DOMINGOS GODINHO PERALTA

BAZAR * REVISTAS * JORNAIS
TOTOLOTO * TOTOBOLA * LOTARIAS

Secção de Livraria Religiosa

Rua 23, n.º 420 - 4500 Espinho • Telef. 22 734 27 17



J. Oliveira

COMÉRCIO DE CARNES

Carnes Frescas e Fumadas

Oferecemos qualidade e bom serviço com o máximo de higiene

SEDE: Mercado Municipal de Espinho - Loja 16 • Tels. 227340529 / 227321038
FILIAL 1: R. Central n.º 570 - Vergada • Tel. 227644613

Todo o tipo de arranjos
Roupa por medida
Transformações
Reciclagem
Cortinas
Fechos
Peles

JÁ ABRIU

ESPINHO COSTURA

Atelier d'Naty

Na Avenida 24 em Frente ao Multimeios



**INSTITUTO DE INGLÊS
DE ESPINHO**

A Leccionar desde 1986

Cursos de Inglês 2010/2011

- Diplomas da "University of Cambridge", TOFEL e IELTS
- Cursos específicos de iniciação
- Cursos de aperfeiçoamento/recuperação
- Aulas de conversação
- Aulas individuais ou em grupo

Tel./Fax: 227 342 963
Rua 33, n.º 802
4500-314 Espinho

**Inscreva-se
já!**

Aipal

Padarias - Pastelarias
**Todos os dias,
o seu Bom Dia**

Tel.: 227 331 240 | Fax: 227 331 249 | E-mail: aipal@aipal.pt



OPINIÃO
CRÓNICAS DO
ZÉ POVINHO

Serafim Marques

Imigrantes — integrá-los ou expulsá-los?

Ao longo da história da humanidade, sempre houve movimentos migratórios, por várias razões, nomeadamente desequilíbrios económicos no desenvolvimento das regiões/países, catástrofes naturais, conflitos bélicos, etc. Se bem se lembram os mais velhos, qualquer português que desejasse emigrar para a Alemanha, na década de 60, tinha de obedecer a vários requisitos, receber uma "carta de chamada", que era emitida pela futura entidade empregadora, mas também era "avalizada" pela existência de um familiar já ali imigrante e que, desse modo, garantiria o apoio familiar ao candidato a imigrar; depois, tinha que submeter-se a exames médicos no Consulado e apresentar diversos documentos, entre eles um certificado de registo criminal. Só com esta aprovação, poderia entrar e trabalhar naquele país. Para França, a imigração foi muito diferente e assentou, essencialmente, em movimentos clandestinos ("ir a salto").

Posteriormente aqueles países, para só citar a Europa, começaram a receber imigrantes de outras raças e origens e têm hoje milhões deles nos seus territórios, incluindo os descendentes ali já nascidos, cujas afinidades, em muitos casos, nem através da língua. No nosso país também tal se verificou e hoje também temos imigrantes de muitas origens, mas com afinidades culturais e linguísticas (brasileiros, cabo-verdianos, etc.), mesmo que a raça seja diferente da nossa, o que facilita(ria) a sua integração. Como a natalidade nessas comunidades é bastante superior às dos nativos originais, elas não param de crescer e, desse modo, nasceu outro problema mais grave, pois a integração dos descendentes é muito mais problemática e difícil.

Nesta sensível questão da imigração, tem funcionado, essencialmente, e apenas a questão económica, isto é, muito pouco se fez e faz pela integração dos imigrantes na "nação de acolhimento", tudo isto sob o pretexto das liberdades e dos valores culturais de cada um que aporta a um novo país. Terrível hipocrisia porque, desse modo, cada um alimenta valores e comportamentos que à luz dos nossos até são condenáveis e essa pluralidade, em vez de aproximar afasta as várias nacionalidades e raças existentes num país,

criando "guetos" que são terríveis barris de pólvora sempre prontos a explodir, muitas vezes alimentado pelos "desenraizados" descendentes dos imigrantes, daqueles que não sentem nem a cultura e a nacionalidade dos países dos seus progenitores nem do país onde já nasceram e vivem. Este "abandono à sua sorte", por parte das autoridades que, muitas vezes, entendem que atribuindo subsídios estão cumpridas as suas funções (dar-lhes o peixe ou ensiná-los a pescar?), evitando que sejam ociosos e dependentes dos subsídios toda a vida - apoiando-os, educando-os, formando-os, etc. Segundo a imprensa, mais de 90% dos portugueses de etnia cigana recebe subsídios de inserção social e outros benefícios! — e esta tem sido a tese das políticas de esquerda aqui e na Europa), e o excesso de "liberdades" é um erro estratégico e cujas consequências se farão sentir num futuro não muito longínquo.

Com a abertura da União Europeia a Leste, também desses lados das fronteiras começaram a entrar milhares de pessoas e, ao que tudo indica, muitas de etnia cigana. São povos cuja origem rático e cultural se perde no tempo e no espaço e que vêm à procura das "migalhas dos ricos" e, vivendo nessas e dessas sociedades, nelas não se integram, mantendo, vincadamente, os seus valores culturais, práticas e comportamentos. Culpa deles e/ou das autoridades que governam os países? Veja-se, por exemplo, o que se passa no nosso país onde essa etnia coabita há centenas de anos, mas cujas autoridades a "abandonaram" e, desse modo, mantêm práticas e valores que colidem com os "nossos", gerando, por isso, sentimentos racistas que explodem em momentos de conflito. Dizem os estudiosos que mais de 80% dos portugueses sofrem de "cigano fobia". Mas por que será?

Se a maioria dos governantes dos países europeus se limitam a "deixar andar" e escudam-se na hipocrisia dos "direitos individuais", o presidente francês Nicolas Sarkozy e o seu Governo decidiu atacar o problema da "imigração indigente" (por causa ou efeito da falta duma política de imigração) e está a tentar rever as leis da imigração e da atribuição da nacionalidade francesas, ao mesmo tempo que decidiu expulsar do país todos aqueles que estejam em situação ilegal. Neste momento, os ataques ao presidente francês "chovem" de todos os "defensores dos direitos individuais", os tais que aboliriam as fronteiras para que todos os que desejassem viessem para a Europa, como se essa fosse a solução do problema da humanidade. Haja pois bom senso e coragem para atacar o problema, que é de todos e não apenas da França, mas que muitos apenas o dizem em surdina e que não fazem o mesmo por cobardia política, mas se tal não for feito, as gerações vindouras não perdoarão aos governantes actuais a falta da adopção de medidas e duma política de imigração correcta e que passa por muitas vertentes, nomeadamente definir quotas e apoiar os imigrantes na sua inserção no país de destino/acolhimento. Assim se defenderá o futuro da Europa como espaço

"Se bem se lembram, os mais velhos, qualquer português que desejasse emigrar para a Alemanha, na década de 60, tinha de obedecer a vários requisitos, receber uma carta de chamada, que era emitida pela futura entidade empregadora, mas também era avalizada pela existência de um familiar já ali imigrante e que, desse modo, garantiria o apoio familiar ao candidato a imigrar."

"Para França, a imigração foi muito diferente e assentou, essencialmente, em movimentos clandestinos (ir a salto)."

"Este "abandono à sua sorte", por parte das autoridades que, muitas vezes, entendem que atribuindo subsídios estão cumpridas as suas funções (dar-lhes o peixe ou ensiná-los a pescar?), evitando que sejam ociosos e dependentes dos subsídios toda a vida — apoiando-os, educando-os, formando-os, etc."

"Expulsá-los ou integrá-los? Muito mais do que isso é necessário fazer, mas essa não é apenas uma tarefa dos governos centrais, mas também das autarquias, das forças de segurança, das instituições (incluindo a escola) e dos próprios cidadãos, cujo papel pode ser de vizinhos, de colegas e amigos. Do sucesso dessa tarefa, todos ganharemos, porque o imigrante não é apenas um valor económico."

de coabitação de raças, religiões e culturas e não de grupos de ferozes inimigos dentro da mesma nação que poderá levar alguns países a terem que ser esquarterados em várias nações. Expulsá-los ou integrá-los? Muito mais do que isso é necessário fazer, mas essa não é apenas uma tarefa dos governos centrais, mas também das autarquias, das forças de segurança, das instituições (incluindo a escola) e dos próprios cidadãos, cujo "papel" pode ser de "vizinhos", de colegas e amigos. Do sucesso dessa tarefa, todos ganharemos, porque o imigrante não é apenas um "valor económico".

Talvez valha a pena conhecer o que faz a Austrália, um país carecido de gente, em termos de imigração e da atribuição da nacionalidade e, nesse caso, Sarkozy não está só. Será que este vai ficar na história, por ser corajoso na abordagem e resolução dum problema e cujos líderes políticos europeus deveriam imitar, implementando uma política de imigração concertada? Ou será que as leis da União Europeia só se aplicam àquilo que interessa e as pessoas são consideradas como "objectos"? Haja coragem, porque este é um problema duma Europa "unida" e com reflexos no seu futuro.



OPINIÃO
DISCURSO
DIRECTO

Liliana Seixas Ferreira

As razões do apoio a Fernando Mendonça

Tudo muda muito rapidamente nos dias de hoje.

O discurso do candidato à presidência da Federação de Aveiro do Partido Socialista, Pedro Nuno Santos, também.

Em Julho, parecia quase certo que o Governo não demoraria muito tempo a cair. Por isso, Pedro Nuno Santos, ensaiava já uma espécie de contestação interna ao Governo, para se posicionar na era pós-Sócrates. Não contou com os estragos provocados no PSD e em Pedro Passos Coelho pelo desastroso projecto de revisão constitucional apresentado pelos próprios. Sócrates e o PS deixaram de estar à beira do abismo e Pedro Nuno Santos já teve de recuar no ataque.

Antes disso, porém, toda a sua campanha contra Afonso Candal, assentava numa crítica pertinente: este não dedicava à Federação a atenção devida, porque estava em Lisboa.

Isto era uma evidência para todos os militantes do PS. Inclusivamente para Afonso Candal, que preferiu não se recandidatar, porque deu ouvidos aos críticos que afirmavam que o Presidente da Federação tinha de ter uma postura mais próxima das estruturas locais e estar mais presente na vida da Federação.

Porém, Afonso Candal não se limitou a não se recandidatar. Reconhecendo as críticas que lhe faziam, apontou Fernando Mendonça como o homem adequado para presidir aos destinos da Federação, por vários motivos, o mais relevante dos quais é o facto de ter passado os últimos cinco anos da sua vida a trabalhar diariamente com autarcas, dirigentes associativos, desportivos e culturais e cidadãos de todo o distrito. Conhece as pessoas e os seus projectos e é daquele tipo de políticos sempre disponível e que resolve problemas, conjugando imaginação com acção.

Nitidamente, Pedro Nuno Santos não contava com Fernando Mendonça. A candidatura do último baralhou todas as contas do primeiro e dos seus directos apoiantes.

Fernando Mendonça tem sido nos últimos cinco anos, o que Pedro Nuno Santos dizia que seria, caso ganhasse as eleições, antes de Mendonça aparecer na corrida.

Por isso, Pedro Nuno Santos teve de mudar de discurso. Por onde passa, afirma agora que quer ser Deputado, porque os problemas do distrito se

resolvem em Lisboa. Numa só frase, contradiz tudo o que dizia antes de se saber que Fernando Mendonça era candidato.

Se os problemas do PS Distrital e dos militantes do distrito se resolvessem apenas em Lisboa, estamos certos que Pedro Nuno Santos não se teria candidatado na expectativa que o adversário fosse Afonso Candal. É que Afonso Candal continua em Lisboa e todos sabemos que é devida à sua acção que Aveiro conseguiu, nos últimos anos, as suas principais conquistas, como a criação do Tribunal Administrativo e Fiscal de Aveiro, a ligação ferroviária ao Porto de Aveiro, os apoios à indústria da cortiça, a resolução do problema da Mata do Buçaco, a ligação Aveiro-Águeda, a constituição da Polis da Ria para a Requalificação e Valorização da Ria de Aveiro, a transferência para Aveiro das sedes das Direcções Regionais de Economia, do Desporto e da Turismo do Centro, entre outros exemplos.

Se os problemas do distrito se resolvessem em Lisboa, não precisávamos de um Presidente de Federação, porque já lá temos 6 deputados.

Se, nas palavras de Pedro Nuno Santos, Afonso Candal não servia para Presidente da Federação porque estava e está em Lisboa, não pode agora propor-se para o mesmo cargo, tendo como principal objectivo ir para Lisboa.

Além de que, o mandato para a Federação dura 2 anos. Agora, ao contrário do que pensava em Julho, Pedro Nuno Santos disse agora ao Diário de Aveiro que já não perspectiva a queda do Governo, logo, caso ganhasse, significava que a Federação ficaria entregue a uma pessoa cujo único cargo político é ser vereador da oposição na Câmara de São João da Madeira e Presidente da Comissão Política daquela cidade. Ou seja, o cargo não estaria entregue nem a nenhum Deputado, nem a ninguém com acesso facilitado ao Governo. Dizia ele no Diário de Aveiro de segunda-feira que conhece todos os membros do Governo. Se o argumento fosse esse — o que nos parece frágil —, podíamos dizer que Fernando Mendonça, por força das funções que exerce — e exercerá enquanto o Governo se mantiver —, contacta com eles quase todos os dias. Além de que, o único membro do Governo do distrito de Aveiro que é militante socialista — Óscar Gaspar — é dos primeiros apoiantes de Mendonça.

O que o PS Distrital precisa é de alguém que conheça as pessoas, esteja presente e disponível. Que saiba articular o trabalho dos militantes, dos autarcas e dos representantes do PS, para que o Partido Socialista saia reforçado. Alguém com convicções fortes e com imaginação suficiente para "inventar novas formas de prosseguir o socialismo de sempre", como referiu Óscar Gaspar na apresentação de Fernando Mendonça.

É por isso que apoio Fernando Mendonça.

Para mim, nem precisa de dizer como vai ser enquanto Presidente da Federação.

Ele já é assim.

Tlm. 96 247 02 42 • 96 411 83 50

Aluga-se
Espinho — Rua 23
— Escritórios p/ serviços
Espinho
— T1 s/ mobília
Espinho centro
— T3 com mobília
— T0 mobilado
— Loja 33
S. Félix da Marinha
— Casa c/ quintal e garagem
Vilar de Andorinho
— T1+1 c/ mobília. B. Preço

Vende-se
Espinho — T2 e T1 - Novo
* Terreno para 1 moradia - Anta
* T1 usado — Bom preço - Centro de Espinho
Esmoriz — EN 109 — Apartamentos novos T2 e T3

DOMUSGEST

ADMINISTRAÇÃO DE CONDOMÍNIOS

Confie na nossa experiência

Rua 21, n.º 755 - 1.º Dto. (junto às Finanças)
Telef. 22 732 08 66 • Tlm. 96 487 51 54

Aluga-se T2 Recuado

COM LUZ + ÁGUA E CONDOMÍNIO INCLUÍDO
NOVO - DE LUXO — 550 euros
C/ possibilidade de lugar de garagem
Rua 12 - Espinho - Vistas Mar

Contacto: 915 737 533

José Mota e as eleições para a Federação Distrital de Aveiro do Partido Socialista

“Fernando Mendonça tem um nível cultural muito elevado, uma grande formação e é dotado de enorme capacidade de trabalho”

Está em curso o processo eleitoral para a presidência da Federação Distrital de Aveiro do Partido Socialista, que irá decorrer entre os dias 8 de Outubro próximo, entre as 18 horas e as 23 horas e três candidatos se apresentam ao sufrágio dos militantes: Fernando Mendonça (Estarreja), Pedro Nuno Santos (S. João da Madeira) e Adriano Martins (Santa Maria da Feira). O presidente da Comissão Política Concelhia de Espinho do Partido Socialista e governador civil de Aveiro, José Mota, vem a público dar o seu claro e inequívoco apoio ao seu chefe de gabinete, Fernando Mendonça.



Numa entrevista concedida ao jornal *Defesa de Espinho*, o presidente da Comissão Política Concelhia de Espinho do Partido Socialista e governador civil de Aveiro, José Mota, aponta as principais razões da sua escolha e tece os mais rasgados elogios a Fernando Mendonça.

– Quais as razões que o levam a apoiar Fernando Mendonça na sua candidatura à presidência da Federação Distrital de Aveiro do Partido Socialista?

“O Fernando Mendonça, estava no Governo Civil antes de eu lá chegar, pois foi adjunto do governador civil anterior, Filipe Neto Brandão, e de Custódio Ramos. É, por isso, um jovem cheio de qualidades e que desenvolve, diariamente, um trabalho notável. Tem um nível cultural muito elevado, uma grande formação e é dotado de uma enorme capacidade de trabalho.

A sua candidatura surgiu por sugestão do actual presidente da Federação Distrital de Aveiro do Partido Socialista, Afonso Candal. Por isso, não faria grande sentido se não apoiasse o Fernando Mendonça.

Conhecendo muito bem o passado deste candidato e começando a trabalhar com ele, não tenho qualquer dúvida de que está ali uma grande solução para o Partido Socialista no distrito de Aveiro. Por isso, se ele for eleito, como espero que seja, será, certamente, um grande presidente da Federação Distrital de Aveiro do Partido Socialista. É uma pessoa humilde, jovem e com uma grande formação”.

– Fernando Mendonça é a pessoa indicada para dar continuidade ao trabalho encetado por Afonso Candal na Federação Distrital de Aveiro do Partido Socialista?

“Não é pessoa para dar continuidade, mas sim para aproveitar tudo o que de bom foi feito pelo Afonso Candal e que foi muita coisa, e que tem todas as condições para fazer um trabalho diferente porque tem ideias e um programa próprio. Não

há duas pessoas iguais, muito menos na vida política!

Há uma grande diferença entre o Afonso Candal e o Fernando Mendonça – o primeiro está em Lisboa há vários anos e é um excelente deputado que tem de passar 24 horas por dia na capital e no Parlamento; o Fernando Mendonça está em Aveiro, pois vive em Estarreja e tem todas as condições para desenvolver um trabalho de proximidade e de profundidade que, com toda a certeza poderá ser um grande presidente da Federação Distrital de Aveiro do Partido Socialista”.

– Acha que é uma pessoa que conhece bem o distrito?

“Ele faz parte da actual Federação Distrital de Aveiro do Partido Socialista. Por isso, fazendo parte do actual executivo, conhece, como ninguém, o distrito de Aveiro. Pelas funções que exerce no Governo Civil de Aveiro, com a sua participação nas diversas actividades das colectividades do distrito e aos mais diversos níveis, tem um grau de conhecimento deste distrito que mais nenhum candidato tem! Por isso, tudo isso poderá ser aproveitado para o exercício das funções de presidente da Distrital”.

– São essas as qualidades que o distinguem dos outros candidatos?

“São pessoas diferentes. O Pedro Nuno Santos é um bom militante do Partido Socialista e tem características para fazer um trabalho no PS, pois foi um bom deputado e poderá ser um bom candidato à Câmara Municipal de S. João da Madeira. Mas para o trabalho miudinho que é preciso fazer no partido ao nível do distrito, não tenho dúvidas de que o Fernando Mendonça está muito bem preparado para o desempenho. Falo assim porque já fui, durante doze anos, presidente da Federação Distrital de Aveiro do Partido Socialista. Por isso, sei bem do que o Partido Socialista e o distrito de Aveiro precisam. Penso que o Fernando Mendonça está mais vocacionado para este tipo de trabalho”.

“É um jovem cheio de qualidades e que desenvolve, diariamente, um trabalho notável.”

“A sua candidatura surgiu por sugestão do actual presidente da Federação Distrital de Aveiro do Partido Socialista, Afonso Candal e, por isso, não faria grande sentido se não o apoiasse.”

– Porque razão José Mota não se candidatou à presidência da Federação Distrital de Aveiro do Partido Socialista?

“Fui dirigente da Federação Distrital de Aveiro do Partido Socialista durante quase três décadas e durante doze anos fui presidente. Há outras pessoas, como é o caso de Fernando Mendonça, que podem fazer esse trabalho. Por isso, entendo que já dei o meu contributo e cá estarei para colaborar e ajudar. Entendo que essas funções não podem, nem devem, ser usadas sempre pela mesma pessoa. Eu aposto no Fernando Mendonça”.

– É este o conselho que irá dar aos militantes do Partido Socialista de Espinho?

“Se apoio o Fernando Mendonça, faço-o de corpo e alma. Por isso, tudo farei para que ele seja presidente da Federação Distrital de Aveiro do Partido Socialista e que tenha o apoio de todos os militantes que entendam que se revêem nas suas ideias, no seu programa e na sua forma de actuar.

É evidente que este é um processo democrático e que há mais duas candi-

“O Fernando Mendonça está em Aveiro, pois vive em Estarreja e tem todas as condições para desenvolver um trabalho de proximidade e de profundidade que, com toda a certeza poderá ser um grande presidente da Federação Distrital de Aveiro do Partido Socialista.”

“Pelos funções que exerce no Governo Civil de Aveiro, com a sua participação nas diversas actividades das colectividades do distrito e aos mais diversos níveis, tem um grau de conhecimento deste Distrito que mais nenhum candidato tem!”

daturas. Deve respeitar-se o resultado da decisão dos militantes, sem dramas.

O que é importante é que aquele candidato que vencer tenha as condições adequadas, a garra necessária para levar para a frente o seu projecto, por forma a que o Partido Socialista continue a corresponder aos anseios da população do distrito de Aveiro, quer através da Federação Distrital de Aveiro do Partido Socialista, quer dos deputados e dos autarcas. O distrito precisa dos partidos democráticos, nomeadamente do Partido Socialista. E precisa de ter à frente da sua Federação, também, homens e mulheres que tenham a disponibilidade necessária para fazer o que é necessário fazer”.

– Independentemente da vitória de Fernando Mendonça ou de outro candidato, como presidente da Comissão Política Concelhia de Espinho do Partido Socialista irá apoiar sempre o candidato que vencer as eleições?

“Apoiarei sempre o Partido Socialista e quem estiver à frente da Federação Distrital de Aveiro do Partido

“Tudo farei para que Fernando Mendonça seja presidente da Federação Distrital de Aveiro do Partido Socialista e que tenha o apoio de todos os militantes que entendam que se revêem nas suas ideias, no seu programa e na sua forma de actuar.”

“Quer o Pedro Nuno Santos, quer o Adriano Martins são militantes com provas dadas e, por isso, estou certo de que contribuirão para o engrandecimento do Partido Socialista no distrito de Aveiro. Mas, obviamente, prefiro o Fernando Mendonça.”

Socialista terá sempre o meu apoio e a minha colaboração, desde que o seu programa não esteja em causa e que os interesses do Partido Socialista não sejam minimamente beliscados. Depois do Congresso do Partido Socialista vamos ter de continuar a trabalhar com todos os militantes para que o Partido Socialista prossiga os fins para que foi criado e lute pelos objectivos que são os seus”.

– Que mensagem gostaria de deixar aos candidatos?

“Quero desejar a todos os candidatos as melhores felicidades e esperar deles uma resposta positiva, independentemente do resultado que tiverem. Tão importante é exercer o poder como as funções que competem a quem é oposição, desde que esta seja construtiva. Quer o Pedro Nuno Santos, quer o Adriano Martins são militantes com provas dadas e, por isso, estou certo de que contribuirão para o engrandecimento do Partido Socialista no distrito de Aveiro. Mas, obviamente, prefiro o Fernando Mendonça”.

Manuel Proença



Torneio Internacional Solverde – hóquei em patins

Oliveirense vitoriosa e Vítor Hugo (Académica de Espinho) o melhor marcador

A equipa da União Desportiva Oliveirense foi a grande vencedora da edição de 2010 do Torneio Internacional Solverde, em hóquei em patins, que decorreu na sexta-feira e no sábado no pavilhão Arquitecto Jerónimo Reis, em Espinho. A Associação Académica de Espinho acabou por conquistar a terceira posição na prova, derrotando a recém-promovida à I Divisão do hóquei em patins nacional, a equipa do Sporting Clube de Tomar. O avançado academista, Vítor Hugo, foi contemplado com o troféu do melhor marcador da prova, com sete golos e o guarda-redes do Alcoy recebeu o troféu do melhor guarda-redes.

O torneio serviu, para além da competição e preparação para as provas oficiais (Campeonato Nacional da I Divisão e Taça de Portugal), para a Associação Académica de Espinho apresentar as suas equipas de hóquei em patins aos associados, na sexta-feira.

A equipa de Oliveira de Azeméis, liderada por Tó Neves, entrou muito bem, com uma goleada ao Sporting Clube de Tomar (10-3). Um jogo que foi conduzido pelos de Oliveira de



Azeméis, não obstante da ameaça que o seu adversário impôs no início da segunda parte do encontro.

Depois, foi a vez da Associação Académica de Espinho se apresentar aos sócios e adeptos, num encontro com os espanhóis do Alcoy. Tratou-se de um jogo de grandes emoções, com a equipa espanhola a surpreender os academistas.

Bastante mais adiantada nos trabalhos de início de época, o Alcoy mostrou mais entrosamento e frescura física, contra uma equipa academista recheada de excelentes elementos. Daí a desvantagem no marcador.

O treinador dos academistas, Paulo Freitas, aproveitou para experimentar tudo o que havia a experimentar e para testar os seus jogadores.

Nas finais, realizadas no sábado, a equipa da Académica de Espinho acabou por bater, sem margem para dúvidas, o Sporting de Tomar, com uma goleada (a maior do torneio), por 11-1. Foram golos para todos os gostos e feitos e que espelharam bem a qualidade do plantel que o treinador dos espinhenses, Paulo Freitas, tem pela frente.

Na final, a Oliveirense acabou por vencer os espanhóis, por 3-1 e por conquistar o primeiro lugar, ficando o Alcoy na segunda posição.

Na próxima sexta-feira e no sábado, a equipa de hóquei em patins da

Associação Académica de Espinho desloca-se a Braga, ao pavilhão das Goladas, para participar no IV Torneio 'Bracara Augusta', que irá contar com a participação dos espinhenses e das equipas da Oliveirense, Hóquei de Braga e Famalicense.

A equipa da Académica de Espinho irá jogar às 20.30 horas de sexta-feira, com a Oliveirense e os jogos para a atribuição da classificação final realizam-se no sábado às 16 horas e às 17.30 horas (final).

Eis a constituição da equipa de hóquei em patins sénior da Associação Académica de Espinho:

Ângelo Girão e João Ferro (guarda-redes); Filipe Sousa (capitão), Miguel Sousa, Carlos Saraiva 'Fred', Vítor Hugo, Eduardo Brás, Rui Silva e Diogo Santos.

Treinador: Paulo Freitas.
Preparador físico: Ricardo Gomes.
Seccionista: Francisco Sousa.
Massagista: Rogério Fernandes.
Mecânico: Romãozinho.
Técnico de equipamentos: Marques.

Resultados

Oliveirense-Sp. Tomar 10-3
Académica de Espinho-Alcoy 4-7
Académica de Espinho-Sp. Tomar ... 11-1
Oliveirense-Alcoy 3-1

Manuel Proença

Quatro caras novas no futebol veterano do Centro Social Luso Venezuelano

A secção de veteranos de futebol do Centro Social Luso Venezuelano vai dar início a mais uma época desportiva, jogando no sábado com os 'velhos amigos' da Associação Desportiva 'Os Tricofaites', de Santarém.

Para a nova temporada, os veteranos do Centro Social Luso Venezuelano partem com alguns ajustes, tanto na Direcção, como no seu plantel, mudanças estas que têm como objectivo "que tudo corra tão bem como nos anos anteriores e que possamos levar bem longe o nome do Centro Social Luso Venezuelano, fazendo novas amizades".

Segundo a nova Direcção, "conseguimos reunir um vasto naipe de patrocinadores, que ofereceram fatos de treino, equipamentos, blusões e sacos de uma conhecida marca de material desportivo".

Entretanto, no comando do plantel irá estar o técnico António Silva que irá contar com quatro caras novas e com um regresso ao clube – o guarda-redes Joaquim Sousa, que vem dos veteranos do Grijó; Lino Patela que vem do futebol popular, do Corredoura de Paramos;

Ulisses Gonçalves, ex-Rio Largo; Carlos Costa, ex-S. Félix da Marinha; e Manuel Fernandes, um regresso ao Centro Social Luso Venezuelano após um ano de interregno por razões de ordem profissional.

Ainda com "as portas abertas para o plantel", eis o 'staff' da equipa de futebol de veteranos do Centro Social Luso Venezuelano:

Manuel Camarinha (presidente), Carlos Moreira (tesoureiro), Rui Silva, José Carlos e Manuel Fernandes (directores desportivos), António Pepe (técnico de equipamentos), Manuel Soares e Fernando Carvalho (colaboradores).

E o plantel treinado por António Silva:

Acácio, Joaquim Sousa (ex-Grijó), Lopes, Américo Martins, Manuel Guedes, Vítor Hugo, Lino Patela (ex-Corredoura de Paramos), Carlos Moreira, Hugo Rocha, Pedro Arouca, Edgar, Ulisses Gonçalves (ex-Rio Largo), Tozé Carvalho, Carlos Pinhal, Manuel Fernandes, Miguel, Sérgio, Carlos Costa (ex-S. Félix da Marinha), José Carlos, Jaime, Décio, Peixinho e Rui Silva.

I Liga

Resultados

Rio Ave-Académica	2-2
Nacional-FC Porto	0-2
V. Guimarães-U. Leiria	1-0
P. Ferreira-Sp. Braga	2-2
Naval-V. Setúbal	0-0
Beira Mar-Marítimo	1-1
Olhanense-Portimonense	2-0
Benfica-Sporting	2-0

Classificação

	P	J	V	E	D	F-C
FC Porto	15	5	5	0	0	11-2
V. Guimarães	11	5	3	2	0	6-2
Olhanense	9	5	2	3	0	4-1
Académica	8	5	2	2	1	9-6
Sp. Braga	8	5	2	2	1	8-6
Paços Ferreira	7	5	1	4	0	6-5
Sporting	7	5	2	1	2	4-4
Benfica	6	5	2	0	3	8-6
Nacional	6	5	2	0	3	5-8
Beira Mar	6	5	1	3	1	3-5
V. Setúbal	6	5	1	3	1	1-3
U. Leiria	5	5	1	2	2	2-3
Naval	4	5	1	1	3	2-7
Portimonense	4	5	1	1	3	6-9
Marítimo	2	5	0	2	3	2-5
Rio Ave	2	5	0	2	3	3-8

Próxima jornada

Sporting-Nacional
U. Leiria-Rio Ave
FC Porto-Olhanense
Sp. Braga-Naval
Portimonense-Beira Mar
Académica-V. Guimarães
V. Setúbal-P. Ferreira
Marítimo-Benfica

TOTOBOLA

Concurso dos Órgãos de Informação n.º 40/2010 de 03/10/2010. Prognóstico "Defesa de Espinho", Redacção Desportiva:

1. RIO AVE - MARÍTIMO	1
2. NACIONAL - PORTIMONENSE	1
3. NAVAL - P. FERREIRA	1
4. OLHANENSE - V. SETÚBAL	1
5. FÁTIMA - BELENENSES	2
6. ESTORIL - PENAFIEL	2
7. TROFENSE - FEIRENSE	1
8. SANTA CLARA - SP. COVILHÃ	1
9. AVES - GIL VICENTE	2
10. LEIXÕES - OLIVEIRENSE	1
11. INTER - JUVENTUS	1
12. SEVILHA - AT. MADRID	1
13. CHELSEA - ARSENAL	1

TOTOBOLA

Concurso Extra dos Órgãos de Informação n.º 40/2010 de 08/10/2010. Prognóstico "Defesa de Espinho", Redacção Desportiva:

1. ALEMÂNHA - TURQUIA	1
2. CAZAQUISTÃO - BÉLGICA	2
3. REP. IRLANDA - RÚSSIA	X
4. SÉRVIA - ESTÓNIA	1
5. IRLANDA N. - ITÁLIA	2
6. LUXEMBURGO - BIELORRÚSSIA	X
7. MOLDAVIA - HOLANDA	2
8. GEÓRGIA - MALTA	1
9. GRÉCIA - LETÓNIA	1
10. P. GALES - BULGÁRIA	X
11. MONTENEGRO - SUÍÇA	1
12. CHIPRE - NORUEGA	2
13. REP. CHECA - ESCÓCIA	1

Tigres em frente na Taça de Portugal E... venha um grande!

O Sporting Clube de Espinho passou à terceira eliminatória da Taça de Portugal ao eliminar em Montemor-o-Novo a equipa do União de Montemor, da III Divisão, com uma vitória no prolongamento, por 1-2 (1-1, ao intervalo).

No entanto, a tarefa dos tigres não foi nada fácil pois acabou por se ver em desvantagem logo aos dois minutos, com um gol de Jorge Roque, colocado no ângulo da baliza à guarda de Renato, sem hipóteses para o guarda espinhense e na sequência de um lançamento de linha lateral. E isto foi o espelho da entrada, de rompante e entusiástica da equipa da casa, que assim foi capaz de surpreender os espinhenses e que 'morreu' logo de seguida com a reacção da equipa nortenha.

A equipa liderada por António Jesus acabou por reagir muitíssimo bem a este 'balde de água fria' e por tomar conta do jogo. Porém, o gol de empate chegou depois do intervalo, no primeiro minuto, por Pedro Godinho, premiando a entrega dos tigres à partida e a sua maior ambição, melhor valia técnica e física.

Os espinhenses tiveram a hipótese de chegar à vantagem por diversas vezes, mas falharam e, no prolongamento, a sete minutos do final, chegaram ao segundo (merecido) gol de lhes deu a passagem à III Eliminatória da Taça de Portugal onde já irão entrar as equipas da I Liga. Foi um gol que

resultou de um livre apontado por Bessa e que foi concluído de forma exímia por Ricardo Correia.

União de Montemor, 1 Sporting de Espinho, 2

Jogo no Estádio 1.º de Maio, em Montemor-o-Novo.

Árbitro: Eugénio Arez, do Algarve. Grupo União Sport de Montemor – Nuno Dias; Miguel, André, Setúbal e Dani; Seatra (cap.), Vítor Pacheco e Julian; Hélio, Vieira e Jorge Roque.

Substituições: Vieira por Rui Pereira (76), Dani por Fábio (84) e Miguel por Rui Roque (92).

Treinador: João Prates.

Sporting Clube de Espinho – Renato; Bessa (cap.), João Marques, Filipe Melo e Ricardo Correia; João Ricardo, Pedro Godinho e Barbosa; Elísio, Ivan Santos e Vando.

Substituições: Vando por Horácio (25), Elísio por Carlitos (63) e Ivan Santos por Carlos Manuel (78).

Treinador: António Jesus.

Ao intervalo: 1-0.

Marcadores: 1-0, por Jorge Roque (2); 1-1, por Pedro Godinho (46); 1-2, por Ricardo Correia (113).

Disciplina: cartão amarelo a Hélio (68), Fábio (98) e Seatra (119); João Marques (70), Barbosa (91) e Filipe Melo (94).

Manuel Proença

Sporting de Espinho-Castêlo da Maia na Póvoa de Varzim (5 de Outubro) – Supertaça de voleibol

O Pavilhão Desportivo Municipal da Póvoa de Varzim vai acolher, no dia 5 de Outubro, a Supertaça 2009/2010, troféu disputado pelo Sporting Clube de Espinho, campeão nacional, e Castêlo da Maia, vencedor da Taça de Portugal em 2009/2010.

O jogo da Supertaça/Sport Zone será disputado pelas 18 horas e terá transmissão em directo no canal televisivo Sport TV.

O Benfica, em masculinos, e o Estrelas da Avenida, em femininos,

foram as primeiras equipas a erguerem a Supertaça, em 1989/90.

Desde essa época até à actualidade, vários outros clubes rubricaram o seu nome na lista dos vencedores deste troféu que coloca frente a frente o campeão nacional e o vencedor da Taça de Portugal, com destaque para o Sporting de Espinho e o Castêlo da Maia, que, no seu historial, contam já com quatro vitórias cada um, tendo sido, ainda, os dois últimos vencedores da prova, respectivamente, em 1999/2000 e 2000/2001.

Sporting de Espinho-Boavista no domingo às 15 horas – segunda jornada do campeonato

A equipa de futebol sénior do Sporting Clube de Espinho recebe o Boavista Futebol Clube no próximo domingo, pelas 15 horas, no Estádio Comendador Manuel de Oliveira Violas, em encontro a contar para a segunda jornada do Campeonato Nacional da II Divisão, Zona Centro.

Tigres nos 48 sobreviventes da segunda eliminatória

A equipa de futebol sénior do Sporting Clube de Espinho é uma das 48 equipas apuradas para a III Eliminatória da Taça de Portugal que irá decorrer a 16 e 17 de Outubro próximo, já com os 16 clubes da I Liga. Os tigres eliminaram o União de Montemor, da III Divisão e atingiram, assim, a III Eliminatória, facto que há muito não se registava no clube.

Para além das equipas agora apuradas, os espinhenses poderão vir a defrontar uma das equipas da I Liga (Futebol Clube do Porto, Benfica, Sporting, Sporting de Braga, Vitória de Guimarães, Paços de Ferreira, Marítimo, Leiria, Académica de Coimbra, Rio Ave, Vitória de Setúbal, Nacional, Naval, Olhanense, Portimonense e Beira Mar).

As equipas apuradas para a II Eliminatória são as seguintes:

III Divisão – Estrela de Vendas Novas, S. João Ver, Sampedrense, Lagoa, Cinfães, Limianos, Mondinense, 1.º Dezembro, Penalva do Castelo, Mirandela, Bombarralense e Atlético da Malveira.

II Divisão – Sporting Clube de Espinho, Cesarense, Madalena, Tourizense, Farenses, Lagoa, Macedo Cavaleiros, Ribeirão, Sertanense, Tirsense, Coimbrões, Fafe, Padroense, Louletano, Gondomar, Anadia, Mafra, Pontassolense, Juventude de Évora, Aliados Lordelo, Pinhalnovoense, Carregado, Merelinense, Atlético, União da Madeira e Operário.

II Liga – Gil Vicente, Leixões, Feirense, Arouca, Belenenses, Estoril Praia, Varzim, Moreirense, Fátima e Santa Clara.

Eis os resultados da II Eliminatória da Taça de Portugal:

Bragança-Estrela V. Novas	1-2
Messinense-Cesarense	1-2
Torreense-Madalena	2-0
Gil Vicente-Caldas	2-0

Leixões-Vila Meã	4-2
Tourizense-Freamunde	1-0
Santa Maria-Sourense	2-2 (4-2)g.p.
S. João Ver-Candal	1-0
Feirense-Sacavenense	3-1
Sampedrense-Vieira	1-1 (5-4)g.p.
UD Serra-Farenses	1-1 (4-5)g.p.
Lagoa-Tondela	1-0
U. Montemor-Sp. Espinho	1-2 (a.p.)
Amares-Macedo Cavaleiros	0-1
Ribeirão-Amarante	1-0
Sertanense-Serzedelo	2-2 (4-2)g.p.
Tirsense-Praieense	2-0
Coimbrões-Oliveirense	3-2
Esposende-Arouca	0-2
Belenenses-Lousada	1-0 (a.p.)
Odivelas-Cinfães	0-1
Fafe-Melgacense	2-0
Padroense-Sousense	2-1 (a.p.)
Vianense-Limianos	0-2
Desp. Aves-Louletano	1-2
Mondinense-Bustelo	2-0
Cova da Piedade-Gondomar	1-2
1.º Dezembro-Camacha	1-1 (3-1)g.p.
Alcochetense-Penalva	1-4 (a.p.)
Mafra-Alpendorada	2-2 (8-7)g.p.
Mirandela-Moura	2-1
Anadia-Esp. Lagos	3-2
Boavista S. Mateus-Pontassolense	0-0 (1-3)g.p.
Estoril Praia-Sp. Covilhã	2-0
Fiães-Varzim	0-2
Juv. Évora-Ac. Viseu	1-0
Aliados Lordelo-Oeiras	1-0
Pinhalnovoense-Maria da Fonte	2-0
Moreirense-Paredes	3-0
Portosantense-Carregado	0-1
Merelinense-Monsanto	3-1
Ribeira Brava-Atlético	0-1
U. Madeira-Trofense	2-1 (a.p.)
Santacruzense-Bombarralense	0-2
1.º Maio Funchal-At. Malveira	2-2 (4-5)g.p.
Fátima-Oriental	2-1
Operário-Penafiel	1-0
Santa Clara-Oliv. Frades	4-0

Manuel Proença

NOSSA SENHORA DOS AFLITOS

Com fé e esperança em algo superior é possível superar seus problemas e enfrentar a vida de uma outra maneira. Se tudo lhe parecer incerto ou sofrível, reze com fé essa oração: "Aflita se viu a Virgem Maria aos pés da cruz. Aflita vejo meu eu. Valei-me Mãe de Jesus. Confio em Deus, com todas as minhas forças, por isso peço que ilumine meus caminhos, concedendo-me a graça que tanto desejo. Amém". (Reze durante três dias e faça três pedidos: um impossível e dois difíceis. Divulgue essa oração no quarto dia e aguarde os resultados). – M.R.

Telefones úteis

A. Viação Espinho	22 734 12 96
Biblioteca	22 733 58 69
Bomb. V. Espinho	22 734 00 05
Bomb. V. Espinhenses	22 734 00 42
Câmara Municipal	22 733 58 00
Centro de Saúde	22 733 40 20
Cliesp	22 733 04 10
Clínica Costa Verde	22 734 58 85
Clínica N.ª S.ª d'Ajuda	22 734 26 95
Clínica S. Pedro	22 734 47 14
Policlínica	22 733 06 40
CTT - Rua 19	22 733 06 31
CTT - Anta	22 733 06 61
EDP - Avarias	800 506 506

EDP - Leituras	800 507 507
EDP - Comercial	808 505 505
Estação CP	808 208 208
Fisioclinica	22 731 49 86
Brigada Fiscal	22 734 11 96
Hospital Espinho	22 733 11 30
Hospital V. N. Gaia	22 379 42 11
S. Sebastião (S.M.Feira)	256 37 97 00
Junta Freguesia de Espinho	22 734 44 18
PSP	22 734 00 38
Registo Civil	22 733 20 60
Repartição Finanças	22 733 20 70
Saneam. Básico (avarias)	22 733 58 40
Seguranga Social	22 734 19 56
Táxis (Câmara)	22 734 31 67

Táxis (Conc. Espinho)	800 208 202
Táxis Costa Verde	22 734 01 18
Táxis (Graciosa)	22 734 00 10
Táxis União, Lda.	22 734 80 17
Táxis Unidos	22 734 22 32
Táxis Verdemar	22 734 35 00
Tesouraria Fazenda Pública	22 733 20 87
Tribunal	22 733 13 30

Anta

Farmácia de Anta	22 734 11 09
Farmácia Guedes de Almeida	22 732 20 31
Junta Freguesia	22 734 64 53
Lar da 3.ª Idade	22 733 09 00
Unidade de Saúde	22 733 40 60
Táxi	96 652 7887 / 22 732 52 42

Guetim

Junta Freguesia 22 734 42 26

Paramos

Centro Social 22 733 08 70
Farmácia 22 734 63 88
Junta Freguesia 22 734 27 10
Reg. Engenharia 22 734 20 23
Unidade de Saúde 22 734 50 01

Silvalde

Junta Freguesia 22 734 40 17
Unidade Saúde Marinha 22 734 31 01
Unidade Saúde Silvaldino 22 734 36 42

Semanário Registado na Direcção-Geral de Comunicação Social sob o n.º 100594

DEFESA ESPINHO

Fundado em 27/Março/1932

PROPRIEDADE – EMPES - Empresa de Publicidade de Espinho, Lda. Matriculada na Conservatória do Registo Comercial de Espinho sob o n.º 59, folhas 30 do livro C-1
Capital Social: 5.200,00 Euros
Contribuinte: 500 095 540

Administração

Fernando Cunha (gerente)
Joaquim Vasconcelos (gerente)

Detentores com mais de 10% do capital

Solverde - Soc. de Investimentos Turísticos da Costa Verde, Lda.

Direcção

Lúcio Alberto
Email - lucio.alberto@mail.telepac.pt

Redacção

Manuel Proença – mjproenca@sapo.pt

Colaboradores

Edgar Tavares; Filipe Couto (Espinho.TV); Jorge Cunha; Rita Belinha e Vitor Lancha

Colunistas

André Levi Ferreira; António Duarte Estêvão; António Regedor; Bruno Bastos; José Sarmento; Manuel Sancebas; Maria Fernanda Barroca; Napoleão Guerra; Padre Rodrigo Lynce de Faria; Paulo Geraldo; Raquel Lima; Rute Miranda e Serafim Marques.

Departamento de Produção

António Guerra

Secretaria de Administração e Redacção

Cristina Fonseca e Fernanda Oliveira

Serviços Administrativos e Publicidade

Av.ª 8, 456 - 1.º andar - Sala R
Ap. 39 - 4501-853 ESPINHO Codex
Telef. 22 734 15 25 • Tlm. 936 540 320
Fax 22 731 99 11 • Email-empes@sapo.pt

Departamento de Redacção

Av.ª 8, 456 - 1.º andar - Sala H
Ap. 39 - 4501-853 ESPINHO Codex
Telef. 22 734 51 93 • Tlm. 934 032 770
Fax 22 731 99 11
Email-defesadeespinho@mail.telepac.pt

Impressão

NAVEPRINTER - Indústria Gráfica do Norte, SA - E.N. 14 (km 7,05)
Apartado 121 - 4471 MAIA Codex

Tiragem média

3.700 exemplares
Depósito Legal n.º 1604/83

Internet:

www.defesadeespinho.no.sapo.pt

Os textos (e ilustrações) de Opinião publicados nesta edição são da inteira responsabilidade dos seus autores, não vinculando, directa ou indirectamente, o cariz editorial e informativo deste jornal.

Em jogo de apresentação para a época 2010/2011 de voleibol Académica de Espinho perde com Fonte Bastardo do técnico espinhense Alexandre Afonso

No domingo à tarde decorreu a apresentação das equipas de voleibol da Associação Académica de Espinho aos sócios e simpatizantes. Conheceram-se as equipas da formação e os seniores contaram com a presença da Fonte Bastardo para uma partida de apenas três sets.

A Associação Académica de Espinho, para apresentar a sua equipa sénior da época 2010/2011, convidou um dos melhores conjuntos do campeonato, a equipa açoriana orientada por um espinhense, Alexandre Afonso.

Num jogo em que, independentemente do resultado, jogar-se-iam apenas três sets e o último seria como a negra, a Fonte Bastardo foi mais forte e demonstrou que, nesta fase inicial do campeonato, têm já uma equipa mais aguerrida e preparada para vencer.

Contudo, os mochos foram dando luta e, nos dois primeiros sets, bateiram-se até aos quinze pontos quase sempre taco-a-taco.

A qualidade dos jogadores da ilha terceira acabou por prevalecer em detrimento da (ainda) pouca preparação dos espinhenses e o jogo chegou a estar 0-2.

No último set, ambos os técnicos deixaram jogar outros membros da equipa que não integraram os seis iniciais e a partida ficou mais equilibrada (muito graças ao serviço da Académica de Espinho que começou a dificultar mais a tarefa aos receptores forasteiros).

Desta forma, os mochos conseguiram reduzir a desvantagem e venceram por 15-13.

Antes deste jogo foram também apresentados todos os escalões das equipas da formação da Académica de Espinho.



Os Minis A e B serão orientados por Ricardo Gomes, Fabrício Barros, Marco, Adérito Silva e Rúben Barbosa. Ao contrário dos outros escalões, apenas nestes dois grupos existem jogadores femininos.

O treinador dos infantis será Adérito Silva e o dos iniciados Nuno Pinho. Quem orientará os juvenis é Jorge Fernandes e o técnico dos juniores continua a ser Hélder Marçal.

Feitas todas as apresentações, João Limas, representante da Câmara Municipal de Espinho, entregou lembran-

ças à equipa da casa, à de arbitragem e à da Fonte Bastardo.

Académica de Espinho, 1
Fonte Bastardo, 2

Jogo no Pavilhão Arquitecto Jerónimo Reis, em Espinho.

Parciais: 18-25, 18-25, 15-13.

Árbitros: Ricardo Pereira (AVPorto) e Vitor Gonçalves (AVPorto).

Associação Académica de Espinho: Bruno Lima, Fabrício Barros, Rui Pinto, José Fontes, Januário Alvar

e Leandro Lopes – seis inicial; Sandro Mota (líbero), Gonçalo Sapage, Marco Silva, Shemaikeil, Pedro Costa, Diogo Marques e Paulo Gomes.

Treinador: Rógerio Lopes.

Fonte Bastardo: Ricardo Aviz, Eurico Peixoto, Rui Santos (Ruca), Manuel Silva, Caíque Silva e Oton França – seis inicial; João Coelho (líbero), Miguel Meneses, André Freitas e Rodrigo Toste.

Treinador: Alexandre Afonso.

Rita Belinha

Torneio Cidade de Espinho de sexta-feira a domingo – tigres apresentam-se em jogo com academistas

O Sporting Clube de Espinho irá apresentar a sua equipa de voleibol sénior masculina, aos sócios, amanhã (sexta-feira), no decorrer do Torneio Cidade de Espinho que terá lugar, este fim-de-semana, na Nave Polivalente.

Os tigres farão a apresentação da sua equipa principal no jogo com a Associação Académica de Espinho, às 21.30 horas de sexta-feira e, no intervalo dos 'sets' deste encontro serão apresentadas as equipas dos escalões de formação

do clube para a época 2010/2011.

O Torneio Cidade de Espinho, com entrada livre, irá contar com a participação, para além dos tigres, dos açorianos do Fonte Bastardo, Associação Académica de Espinho e Ginásio Clube Vilacondense, tendo o final agendado para domingo.

Eis o calendário dos jogos:

Sexta-feira – Associação Jovens Fonte Bastardo-Ginásio Clube Vilacondense, às 19.30 horas; Sporting Clube de Espinho-Associação Acadé-

mica de Espinho, às 21.30 horas.

Sábado – Associação Académica de Espinho-AJ Fonte Bastardo, às 15.30 horas; Sporting Clube de Espinho-Ginásio Clube Vilacondense, às 17.30 horas.

Domingo – Associação Académica de Espinho-Ginásio Clube Vilacondense, às 15.30 horas; Sporting Clube de Espinho-Associação Jovens Fonte Bastardo, às 17.30 horas.

Manuel Proença

VIVENDA NOGUEIRA

ZONA RESIDENCIAL DA BESSADA

A 3 km de Espinho

4 QUARTOS (2 SUITES), COZINHA E COPA C/ 50M2 ANTIGA PORTUGUESA, C/ FOGÃO DE SALA, SALA COMUM C/ 90M2, AQUECIMENTO CENTRAL, GARAGEM P/ 6 CARROS, CHAGÃO C/ 60M2, LOGRADOURO, QUINTAL, ÁRVORES

ATENÇÃO!!! ESPINHO

RUA 20, N.º 1297 / 1311

APROVEITE PREÇOS FANTÁSTICOS

T2 (2.º andar - Fracção K) - 134.000 euros (C/ garagem para 2 carros)

Grandes áreas

Telefone e teremos o prazer da sua visita no local. Visiste andar modelo • Aberto todos os dias

ESPINHO - CENTRO – Junto à Rua 19

Área 353m2 + Terraços 52m2 + Arrumos 17m2
c/ suite, 3 banhos, salão grande, fogão sala, aquec. central a gás e eléctrico, cozinha equipada, 1 garagem p/ 2 carros

ATENÇÃO!!! T2 E T3

Espinho ao cimo da Rua 19, frt. Cto. Luso-Venezolano, junto ao IC24, a 5 min. Espinho
T2, p/ habitar, c/ área 95,80m2, lugar garagem – 82.300 euros • T3, p/ habitar, c/ área 120,75m2, garagem 25,03m2 – 104.750 euros

ESPINHO - ZONA INDUSTRIAL - ALUGA-SE OU VENDE-SE

Armazém c/ duas frentes – Pé dto. 8 mts. c/ 650m2 + 32m2 de escritório

ESPINHO - CENTRO – Rua 8 e 25 (frente Estação)

T3 – 7.º Andar

Virado a sul / nascente e mar – Frente Estação
Totalmente mobilado c/ garagem

ESPINHO ESCRITÓRIO

Com 63m2

Aluga-se
ou vende-se

2.º piso – Edifício S. Pedro

Trata o próprio • Contactos: 964 177 996 / 969 526 346

Rua 62 n.º 5 e 7
(Largo da Graciosa)
4500-290 ESPINHO
Telef. 227313615



Especialidades na Brasa: Bacalhau Assado na Brasa * Polvo à Lagareiro * Lulas na Brasa * Frango no Churrasco * Carpinteiro à "Graciosa" * Entrecosto Assado na Brasa * Costelas de Vitela na Brasa * Espetada de Carne Criolha

CENTRO ÓPTICO DE ESPINHO



NOVA COLECCÃO 2010/2011

BALENCIAGA
BVLGARI
DIOR
GUCCI
MONT BLANC
ROBERTO CAVALLI
TOM FORD
etc.

Marcação de consultas OPTOMETRIA/ OFTALMOLOGIA e CONTACTOLOGIA

Rua 20, n.º 584 - 4500-265 ESPINHO – Telef.: 22 731 99 99

Andebol feminino da Académica de Espinho apresenta-se no domingo

A Associação Académica de Espinho vai apresentar, este domingo, as suas equipas de andebol para a época que irá iniciar-se em Outubro próximo. Os academistas irão realizar diversos encontros com os escalões que irão estar em competição, para a apresentação das suas jogadoras ao seu público e uma iniciativa intitulada "Um Olhar Diferente", que irá contar com a participação do presidente da Assembleia geral da Associação de Andebol de Aveiro, António Canelas, do atleta do Futebol Clube do Porto, Tiago Rocha, da atleta do Colégio de Gaia, Helena Soares, e do responsável pela arbitragem da Associação de Andebol de Aveiro, António Guilherme.

Os jogos de apresentação das academistas no pavilhão Arquitecto Jerónimo Reis são os seguintes:

Infantis femininos – Associação Académica de Espinho-Santa Isabel, às 15 horas.

Iniciados femininos – Associação Académica de Espinho-Colégio de Gaia, às 16 horas.

Juvenis femininos – Associação Académica de Espinho-Almeida Garrett, às 17 horas.

Juniores femininos – Associação Académica de Espinho-Arsenal Canelas, às 18.30 horas.

Manuel Proença

Surfjah em grande na terceira etapa do Circuito de Surf do Norte



Ruben Vita em primeiro

Os atletas espinhenses Ruben Vita e Agustin Garcia conquistaram, respectivamente, o primeiro e o terceiro lugar na categoria Sub14 da terceira

etapa do Circuito de surf do Norte, realizada este passado fim-de-semana em Leça da Palmeira. Por outro lado na categoria Feminina Andreia Pereira conseguiu a terceira posição.

Com condições favoráveis e convidativas à prática, esta etapa, a penúltima do Circuito Surf do Norte, foi inteiramente dominada pelo Surfjah, conseguindo ter três atletas na final.

Ruben Vita e Agustin Garcia mantêm-se na liderança do ranking e com

fortes possibilidades de atingirem o lugar cimeiro na final das etapas. De lembrar que os atletas vencedores em cada categoria na finalíssima garantem um patrocínio de uma marca de pranchas por um ano. Um excelente apoio para os mais novos, ainda em início de carreira.

A quarta e última etapa terá lugar em Matosinhos a 30 e 31 de Outubro, prometendo no mínimo ser bastante competitiva.

Agenda Desportiva

ANDEBOL

Campeonato Nacional de Iniciados Masculinos – I Divisão – 1.ª Fase – Zona 2 – Clube de Basquete de Penafiel-Sporting Clube de Espinho, sábado, às 17 horas, no pavilhão Municipal de Novelas, em Penafiel.

Campeonato Nacional de Juvenis Masculinos – I Divisão – 1.ª Fase – Zona 1 – Sporting Clube de Espinho-Maia/ISMAI, domingo, às 15 horas, no pavilhão Joaquim Moreira da Costa Júnior, em Espinho.

Campeonato Nacional de Juniores Masculinos – Next 21 – I Divisão – Futebol Clube do Porto-Sporting Clube de Espinho, domingo, às 15 horas, no pavilhão Gimnodesportivo de Anreade, em Resende.

Apresentação das equipas de andebol feminino da Associação Académica de Espinho:

Infantis femininos – Associação Académica de Espinho-Santa Isabel, às 15 horas.

Iniciados femininos – Associação Académica de Espinho-Colégio de Gaia, às 16 horas.

Juvenis femininos – Associação Académica de Espinho-Almeida Garrett, às 17 horas.

Juniores femininos – Associação Académica de Espinho-Arsenal Canelas, às 18.30 horas.

FUTEBOL

Campeonato Distrital de Aveiro de Iniciados – II Divisão – Série A – Sporting Clube de Espinho-Vilamaioreense, domingo, às 11 horas, no campo de relva sintética do Parque Desportivo do Sporting Clube de Espinho, na Rua do Golfe, em Silvalde.

Campeonato Distrital de Aveiro de Iniciados – I Divisão – Zona Norte – Sporting Clube de Espinho-Sanjoanense, domingo, às 9 horas, no campo de relva sintética do Parque Desportivo do Sporting Clube de Espinho, na Rua do Golfe, em Silvalde.

Campeonato Distrital de Aveiro de Juvenis – II Divisão – Série A – Canedo-Sporting Clube de Espinho, domingo, às 9 horas, no campo das Valadas, em Canedo.

Campeonato Distrital de Aveiro de Juvenis – I Divisão – Zona Norte – Sporting Clube de Espinho-Silvalde-Argoncilhe, domingo, às 9 horas, no campo de relva sintética do

Complexo Desportivo da Seara, em Silvalde.

Campeonato Distrital de Aveiro de Juvenis – I Divisão – Zona Norte – Sporting Clube de Espinho-Feirense, domingo, às 9 horas, no campo de relva sintética do Parque Desportivo do Sporting Clube de Espinho, na Rua do Golfe, em Silvalde.

Campeonato Distrital de Aveiro de Juniores – II Divisão – Série A – Argoncilhe-Sporting Clube de Espinho, sábado, às 17 horas, no campo do centro Social de Argoncilhe, em Argoncilhe.

Campeonato Nacional de Juniores – II Divisão – Série B – Sporting Clube de Espinho-Cinfães, sábado, às 17 horas, no campo de relva sintética do Parque Desportivo do Sporting Clube de Espinho, na Rua do Golfe, em Silvalde.

Campeonato Nacional Seniores – II Divisão – Zona Centro – Sporting Clube de Espinho-Boavista, domingo, às 15 horas, no Estádio Comendador Manuel de Oliveira Violas, em Espinho.

GOLFE

Torneio dos 120 anos – Sexta-feira, a partir das 9.30 horas, no Oporto Golf Club, em Silvalde.

HÓQUEI EM PATINS

Campeonato Distrital de Juniores – Série B – Associação Académica de Espinho-Fânzeres, sábado, às 15.30 horas, no pavilhão Arquitecto Jerónimo Reis, em Espinho.

VOLEIBOL

Torneio Cidade de Espinho – Associação de Jovens de Fonte Bastardo-Ginásio Clube Vilacondense, sexta-feira, às 19.30 horas, na Nave Polivalente de Espinho, em Silvalde; Sporting Clube de Espinho-Associação Académica de Espinho (jogo de apresentação da equipa do Sporting Clube de Espinho e no intervalo dos sets serão apresentadas as equipas dos escalões de formação do clube para a época 2010/2011) sexta-feira, às 21.30 horas, na Nave Polivalente de Espinho, em Silvalde; Associação Académica de Espinho-Associação de Jovens de Fonte Bastardo, sábado, às 15.30 horas, na Nave Polivalente de Espinho, em Silvalde; Associação Académica de Espinho-Ginásio Clube Vilacondense, domingo, às 15.30 horas, na Nave Polivalente de Espinho, em Silvalde; Sporting Clube de Espinho-Ginásio Clube Vilacondense, sábado, às 17.30 horas, na Nave Polivalente de Espinho, em Silvalde; Associação Académica de Espinho-Ginásio Clube Vilacondense, domingo, às 15.30 horas, na Nave Polivalente de Espinho, em Silvalde; Sporting Clube de Espinho-Associação de Jovens de Fonte Bastardo, domingo, às 17.30 horas, na Nave Polivalente de Espinho, em Silvalde.

Andebol do Sporting de Espinho

Sortes diferentes

A equipa de andebol de juniores do Sporting Clube de Espinho não se estreou da melhor maneira no Campeonato Nacional da I Divisão (Next 21). Os tigres perderam, em casa, no jogo inaugural da prova, com a fortíssima equipa do Belenenses. No entanto, os pupilos de Hugo Valente deixaram uma boa imagem e o sentimento de que poderão vir a fazer um bom Campeonato.

No próximo domingo, o Sporting Clube de Espinho desloca-se a Resende, ao pavilhão do Anreade, para defrontar a, também fortíssima equipa do Futebol Clube do Porto.

Entretanto, a equipa de juvenis do Sporting Clube de Espinho entrou com o pé direito no Campeonato Nacional da I Divisão. Os espinhenses foram a Fafe conquistar uma vitória por 28-32.

Juniores masculinos – Next 21 – I Divisão

Sporting de Espinho, 29 Belenenses, 34

Jogo no pavilhão Joaquim Moreira da Costa Júnior, em Espinho.

Árbitros: Ana Silva e Ana Afonso (AA Porto).

Oficial de Mesa: Mário Pangaio.

Ao intervalo: 13-15.

Sporting Clube de Espinho – Ricardo Moreira e Diogo Oliveira; Filipe Meneses (2 golos), João Ramos (14), Alexandre Relvas (4), Eduardo Oliveira (2), Bruno Antunes (4), Diogo Mendes (1), Eduardo Jorge, Sérgio Gouveia, Marcos Silva (2), André Sousa, Bruno Gonzaga e Miguel Esteves.

Treinador: Hugo Valente.

Clube de Futebol Os Belenenses – Alexandre Moura, Nuno Santos, Diogo Simão (8), Bruno Ferreira (3), João Gomes (4), Rui Barreto (4), Pedro Delgado (13), Felisberto Landim, José Aranda, Gonçalo Santos, Daniel Mendes, Ricardo Pereira (1), Pedro Monteiro e Ruben Costa (1).

Treinador: Ricardo Palma.

Resultados

FC Porto-Boavista	36-27
S. Bernardo-Marítimo	32-31
Sporting-Xico Andebol	47-21
ABC Andebol-Águas Santas	32-28
Sporting de Espinho-Belenenses	29-34
FC Infesta-Ginásio Sul	27-38

Classificação

	P	J	V	E	D	F-C
Sporting	3	1	1	0	0	47-21
Ginásio Sul	3	1	1	0	0	38-27
FC Porto	3	1	1	0	0	36-27
Belenenses	3	1	1	0	0	34-29
ABC Andebol	3	1	1	0	0	32-28
S. Bernardo	3	1	1	0	0	32-31
Marítimo	1	1	0	0	1	31-32
Águas Santas	1	1	0	0	1	28-32
Sp. Espinho	1	1	0	0	1	29-34
Boavista	1	1	0	0	1	27-36
FC Infesta	1	1	0	0	1	27-38
Xico Andebol	1	1	0	0	1	21-47

Próxima jornada

Boavista-Marítimo
FC Porto-Sporting de Espinho
Belenenses-ABC Andebol
Ginásio Sul-Sporting
Xico Andebol-S. Bernardo
Águas Santas-FC Infesta

Juvenis Masculinos I Divisão – 1.ª fase – Zona 1

Fafe, 28 Sporting de Espinho, 32

Jogo no pavilhão Municipal de Fafe, em Fafe.

Árbitros: Daniel Freitas e César Carvalho.

Ao intervalo: 17-16.

Andebol Clube de Fafe – João Santos, Bruno Magalhães, José Barros (1 golo), Eduardo Machado (1), Pedro Costa (3), Rui Susano, Raphael Lopes, Luís Pereira (3), Rui Cunha (5), Mário Pereira (7), João Freitas (8) e Diogo Aguiar.

Treinador: António Martins.

Sporting Clube de Espinho – Rui Pereira e Diogo Aguiar; Rui Rodrigues (2), Pedro Câmara (3), Vasco Silva, André Colmente (3), Rui Gonçalves, João Pinhal (8), João Fonseca (3), Rodrigo Gouveia (10), Nicolau Monteiro, Manuel Sousa, Ricardo Guimarães e Mário Varela (3).

Treinador: Nuno Baptista.

Resultados

Fafe-Sporting de Espinho	28-32
Águas Santas-Maia/Ismaí	28-28
Penedono-Xico Andebol	28-34
Maria Balaio-Académico de Leça	25-27

Classificação

	P	J	V	E	D	F-C
Xico Andebol	3	1	1	0	0	34-28
Sp. Espinho	3	1	1	0	0	32-28
Acad. Leça	3	1	1	0	0	27-25
Maia/Ismaí	2	1	0	1	0	28-28
Águas Santas	2	1	0	1	0	28-28
Maria Balaio	1	1	0	0	1	25-27
Fafe	1	1	0	0	1	28-32
Penedono	1	1	0	0	1	28-34

Próxima jornada

Sporting de Espinho-Maia/Ismaí
Fafe-Penedono
Académico de Leça-Águas Santas
Xico Andebol-Maria Balaio

Manuel Proença

Torneio internacional do Sport do Porto

Hóquei em campo da Académica de Espinho ergue troféu

O hóquei em campo da Académica de Espinho venceu o torneio internacional do Sport do Porto, que para além do clube anfitrião contou com as participações do campeão nacional Lousada e do Atlântico de Vigo.

Coube aos academistas defrontar o organizador do torneio e teve pela frente uma equipa muito jovem mas bastante promissora e que deu muito que fazer aos mais experientes academistas. No entanto, logo aos dois minutos, a Académica de Espinho abriu o activo por Pedro Gonçalves. O Sport não acusou o toque e manteve-se sempre organizado o que permitiu assistir a um jogo de parada e resposta e foi já no decorrer do segundo tempo que Hugo Gonçalves fez o 2-0 que definitivamente pôs justiça no marcador e assim os mochos apuraram-se para a final onde tiveram pela frente o Lousada.

Nesse jogo foram os lousadenses que abriram o marcador logo aos quatro minutos, tendo como resposta uma forte reacção da Académica de Espinho, que impondo o seu jogo ia ao mesmo tempo sustentando o caudal ofensivo dos durienses, até porque estes apresentavam uma melhor condição física. Apesar de tudo, ainda antes do intervalo os mochos igualaram por Hugo Gonçalves na concretização de um canto curto.

No segundo tempo continuou-se a assistir-se a um muito bom jogo de

hóquei. O jogo decorria sem que alguma das equipas se sobrepusesse à outra e foi o Lousada a desfazer o nó através de um contra-ataque em que a defesa academista foi forçada a fazer penalty, faltando pouco mais de quinze minutos para o final. Quem porventura pensasse que o jogo estaria resolvido, enganou-se, pois num último assomo de galhardia a Académica de Espinho fez das fraquezas força e num dos últimos lances, e de novo de canto curto, Zé Catarino fez o empate e levou o jogo para o desempate através de uma série de penalidades, onde os mochos foram mais eficazes.

"De salientar que este torneio decorreu no novo campo sintético do Sport e que fica situado na zona nobre do parque da cidade do Porto. E para quando um em Espinho?"

Jogaram e marcaram nos dois jogos:

Académica de Espinho: Márcio Marques, Ângelo Marques, Zé Catarino (1), Luís Vieira, Hugo Gonçalves(2), Mário Vieira, Hugo Branco, Buca, João Oliveira, Sérgio Sousa, Ricardo Vieira, Fábio Costa, Igor Ferreira, Ricardo Oliveira e Pedro Gonçalves(1).

Treinador: Justino Pereira.

No próximo sábado, a Académica de Espinho defronta o União de Lamas, as 15 horas, em Lamas, na disputa da meia-final do troféu dos campeões que tem a final marcada para o dia seguinte no Estádio do Jamor (Lisboa).



Presidente do CATME – Clube de Amigos do Ténis de Mesa de Espinho

Joaquim Barbosa compete em torneio de pares no Porto

Joaquim Barbosa participou num torneio de pares de ténis de mesa, realizado no último sábado, no Porto, sob a organização da Associação de Ténis de Mesa do Porto e da Junta de Freguesia de Aldoar.

Neste torneio com mais de trinta duplas, com jogadores de clubes federados e do Inatel da área metropolitana do Porto, Joaquim Barbosa, presidente do CATME – Clube de Amigos do Ténis de Mesa de Espinho e em representação do Clube Portugal Telecom, fez dupla

com Tiago Fontes, do Ginásio de Valbom, tendo obtido o terceiro lugar.

Depois de ganharem os dois primeiros jogos por 3-0 e o terceiro por 3-1, Joaquim Barbosa e Tiago Fontes perderam nas meias-finais por 3-2, com um par do Desportivo do Viso, vencedor do torneio.

Ainda este ano, Joaquim Barbosa foi vencedor dos Jogos Médicos Nacionais e classificou-se no terceiro lugar do grupo D (jogadores de 55 a 64 anos) nos Jogos Médicos Mun-

diais, em cujo Open (com todos os participantes) foi o 11.º classificado e com um esloveno foi sétimo na categoria de pares. Nos Jogos Mundiais realizados na Croácia, estiveram representados todos os continentes, mais de 40 países e praticamente com todas as modalidades olímpicas. Portugal teve representantes no futebol de 11, badminton, ténis de campo, natação e ténis de mesa. De realçar que a única medalha alcançada por portugueses foi no ténis de mesa.

E inauguram Escola de Futebol Tó Luís em Montemor-o-Velho

Baixinhos em ensaios

A parceria Anta/Baixinhos envolveu-se no fim-de-semana em vários jogos/treino. No sábado de manhã, todas as equipas que disputam futebol de sete, deslocaram-se a Fiães para defrontar a equipa local. Da parte da tarde, um misto de jogadores de infantis A e B e o escalão de iniciados viajaram até a Montemor-o-Velho para os jogos de apresentação da Escola de Futebol Tó Luís. No domingo de manhã, mais um jogo dos infantis A que se deslocaram a S. J. Loure para defrontar a AD Taboeira.

Os iniciados depois de uma primeira parte apática em que perdiam por 2-0, ganharam fôlego durante o intervalo e conseguiram realizar uma grande segunda parte empatando a dois golos.

Pelos antenses jogaram: J. Ramos, Diego, Filipe, Bruno, J. Nuno, J. Couto, Marinheiro, Joel, Tiago, Rui, Leandro, Daniel, J. Mendes, Zeca e Nuno.

Os infantis A venceram o Fiães por 2-0. Depois de um início de jogo dominado pelos jogadores da casa, a partir



dos 15 minutos o Anta assumiu mais o controlo da bola e do jogo e partiu uma boa exibição.

Jogaram pela equipa de Anta: André, Ivo, Orlando, Lopes, Miranda, Marco, J. Gonçalves, Cláudio, Maia, Gu, Prieto e Dário.

No domingo mais uma boa exibição contra a A.D. Taboeira permitiu

uma vitória por 7 a 3.

Pelos antenses jogaram: André, Orlando, Lopes, Diogo, Gu, Marco, Maia, J. Gonçalves, Dário e Hugo

Em Fiães, os Infantis B demonstraram mais uma vez alguns nervos durante todo o jogo o que prejudicou tanto a sua exibição como o resultado uma vez que perderam por 4 a 0.

Jogaram pela equipa antense: Samuel, Pedro, Graça, Chang, Dias, Vieira, Diogo, Santos, João Paulo, Filipe e Paulo Tomás.

Em Montemor-o-Velho o misto de jogadores destes dois escalões "estragaram" a festa de apresentação da Escola de Futebol Tó Luís e vencerem por 3-2 num jogo bastante disputado.

Pelos antenses jogaram: Tiago M., Ivo, Marco, J. Gonçalves, Diogo, Cláudio, Paulo Tomás, Graça, Chang, Dias e Serginho.

Os benjamins A também se deslocaram a Fiães e realizaram dois jogos. Um empate 3-3 e uma vitória por 4-2 foram os resultados em duas boas exibições colectivas.

Jogaram pelos antenses: Miguel, Fred, Dinis, Mota, Nuno, Varela, Leo, Diogo, Tomas, Simão, Rui, Hugo, João Miguel, Vítor Hugo, Rafael, Tiago, Furtuoso, João Ricardo, Rafael P., Ricardo José, Rodrigues e Sousa.

Em Fiães, os benjamins B golearam por 9-4 num jogo em que o domínio de jogo foi inteiramente dos antenses que falharam muitas mais oportunidades para dilatar o resultado.

Pela equipa antense jogaram: Miguel, Fábio, Resende, Chang, Betinho, Diogo O., Pedro, Diogo C., João Bernardo, Bernardo, Roberto, Brian, Edgar, Brenha e Leandro.

Os mais pequenos, rraquinas A, também golearam o Fiães por 9-1. Com uma primeira parte equilibrada, os baixinhos após o intervalo lançaram-se ao ataque e construíram o resultado final.

Pelos antenses jogaram: Rafael, Álvaro, J. Miguel, Náná, Nuno A., Nuno P., Rodrigo Q., Rodrigo B., Ruben, Rui, Tiago, Tiago M., Rui Giro, Paulo Sérgio, Vasco e Lourenço.

OS NOSSOS CLASSIFICADOS

ADVOGADOS

DR. J. MOREIRA DE SOUSA - Advogado - Escritório: Rua 23 n.º 773-1.º Dt.º. Telef. 227342022 c/ Fax 227319505.

ALUGA-SE/ARRENDAR-SE

QUARTOS, c/ casa de banho privativa, c/ cozinha, pequeno-almoço, tratamento de roupa, garagem e TV Cabo mais Sport TV. Telef. 227340002 ou 227348972.

APARTAMENTOS T0, T1, T2 e T3. Totalmente equipados, com TV Cabo mais Sport TV, telefone, garagens, limpezas. Rua 62, n.º 156. Telef. 227310851/2 - Fax 227310853.

ALUGAM-SE APARTAMENTOS T0 e T1 mobilados. Centro de Espinho. Contactar: 917524389.

ARRENDAR-SE EM ESPINHO - T3 NOVOS, T3 USADOS - Lugares de garagem. Contactar telef: 22734082Tlm:963028335.

ARRENDAR-SE EM ESPINHO - T3 remodelado, c/ quarto de arrumos, c/ garagem fechada, junto ao Tribunal - 5.º e último andar, com vista magnífica s/ a cidade e o mar. Informações pelo Telef. 227320866 e Tlm. 964875154.

ALUGA-SE ARMAZÉM C/ 150 m2, c/ 2 casas de banho, mais escritório, na Rua do Paço Velho - Anta. Telef: 227344354 / Tlm. 919252288.

ALUGA-SE GARAGEM - Rua 26, n.º 427 - Espinho. Tlm. 936222145.

ARRENDAM-SE QUARTOS - Acesso a cozinha e wc. Equipado/ mobilado. Centro/Praia. Tlm. 913571237.

URGENTE - ALUGA-SE - Espinho centro T3 e T2 em Esmoriz. Telef. 256753911.

MÉDICOS

- OTORRINO

DR. JOAQUIM FERREIRA MENDES - Médico especialista em ouvidos, garganta e nariz. Clínica Geral. Rua 9 n.º 295-2.º Esq. Telef:227341710.

MENSAGENS

SENHOR SOLTEIRO com posses, deseja conhecer senhora livre ate 38 anos. Contactar: 967423099 a partir das 18 horas.

CAVALHEIRO viúvo, reformado, com casa própria, gostava de se corresponder com senhora entre 55 a 65 anos. Contactar tlm. 918828101 - telef. 227310236.

PEDIDOS

PRECISA-SE COZINHEIRA e Empregado de Mesa(m/f) para restaurante em Espinho, com bastante experiência. Tlm. 936806028.

SERVIÇOS

ESTOFADOR - Restauro todo o tipo de sofás, cadeiras, etc. Orçamentos grátis. Telef. 227344090 - Rua do Paço Velho, n.º 217 - Anta.

ESTOFADOR - REPARAÇÃO DE SOFÁS, cadeiras, estofos de carros, tejadilhos, selins de motos. Todos os tipos de estofos - Serafim Silva - Tlm. 912933753.

ESTÚDIOS - LABORATÓRIOS VÍDEO VÍTOR LANCHAS - Gravamos em DVD as suas cassetes de vídeo - VHS - V8 e Super 8mm. Acompanhe a tecnologia gravando em DVD. Tlm. 962788407 - 918735306.

VENDAS

VENDE-SE CASA PARTICULAR grande c/ garagem, armazém + escritório, dá para comércio e para habitar + 2 casas independentes, próximo a Sta. Maria da Feira (S. João de Ver). Motivo: velhice. Bom negócio. Ótimo preço. Só visto! 125.000 euros. Tlm. 913008704 - 918525868.

VENDE-SE APARTAMENTO T3 NOVO C/ 3 garagens, ultimo piso. Vista panorâmica, Espinho. Tlm: 912663791.

VENDE-SE APARTAMENTO T3 na Avenida 8 com aq. central, estores eléctricos, cozinha equipada. Com vistas de mar. Tlm. 968034765 e 913690500.

VENDE-SE MORADIA T3+1 com salão, aq. central, banheira hidromassagens. Com boas áreas interiores e exteriores. Moradia com bom terreno. Valor: 205.000 euros. Tlm. 913690500 e 968034765 - AMI 6827 - Inovação Casa.

VENDE-SE TERRENO para construção de moradias - Anta - 2300 m2, 2 frentes. Contactar: 965046108.

«Defesa de Espinho» - 4095 - 2010-09-23 (2.ª publicação)

finanças
DIRECÇÃO-GERAL DOS IMPOSTOS

DF DE AVEIRO

SERVIÇO DE FINANÇAS DE ESPINHO - 0078

ANÚNCIO

IDENTIFICAÇÃO DO(S) BEM(NS)

VERBA ÚNICA - DIREITO À MEAÇÃO da fracção autónoma designada pela letra L correspondente a uma habitação no 1.º andar esq.º com 4 assoalhadas, cozinha, 2 banhos, vestíbulo, varanda para lavandaria, varanda, um lugar de garagem na cave e arrumos no vão do telhado, com a área coberta de 94 m², lavandaria com 2,50 m², lugar de garagem com 13,05 m², sito na Rua 28 n.º 703, inscrito na matriz predial urbana da freguesia de Espinho, sob o art.º 3282, com o valor patrimonial correspondente à meação de Euros 30.830,00 e registado na Conservatória do Registo Predial de Espinho sob n.º 228/19870304.

TEOR DO ANÚNCIO

Armando Carneiro Costa, Chefe de Finanças do Serviço de Finanças ESPINHO-0078, faz saber que no dia 2010-11-22, pelas 10.30 horas, neste Serviço de Finanças, sito em RUA 26 N.605, ESPINHO, se há-de proceder à abertura das propostas em carta fechada, para venda judicial, nos termos dos artigos 248.º e seguintes do Código de Procedimento e de Processo Tributário (CPPT), do bem acima designado, penhorado ao Executado infra indicado, para pagamento da dívida no valor de Euros 10.021,68, sendo Euros 8.041,42 de quantia exequenda e Euros 1.980,26 de acréscimos legais.

Mais, correm anúncios e éditos de 20 dias (239.º/2 CPPT), contados da 2.ª publicação, citando os credores desconhecidos e os sucessores dos credores preferentes para reclamarem, no prazo de 15 dias, contados da data da citação, o pagamento dos seus créditos que gozem de garantia real, sobre o bem penhorado acima indicado. (240.º/CPPT)

O valor base da venda é de Euros 21.581, calculado nos termos do artigo 250.º do CPPT.

É fiel depositário(a) o(a) Sr(a) LEONEL FERREIRA COSTA, residente em Rua 28, N.º 703, 1.º Esq. - ESPINHO, o(a) qual deverá mostrar o bem acima identificado a qualquer potencial interessado, entre as 10.00 horas do dia 2010-08-30 e as 10.00 horas do dia 2010-11-22 (249.º/6 CPPT).

Todas as propostas deverão ser entregues no Serviço de Finanças, até às 10.30 horas do dia 2010-11-22, em carta fechada dirigida ao Chefe do Serviço de Finanças, devendo identificar o proponente (nome, morada e número fiscal), bem como o nome do Executado e o n.º de venda 0078.2009.105.

As propostas serão abertas no dia e hora designados para a venda (dia 2010-11-22 às 10.30h), na presença do Chefe do Serviço de Finanças (253.º CPPT).

Não serão consideradas as propostas de valor inferior ao valor base de venda atribuído a cada verba (250.º N.º4 CPPT).

No acto da venda deverá ser depositada a importância mínima de 1/3 do valor da venda, na Secção de Cobrança deste Serviço de Finanças e pago o Imposto Municipal Sobre as Transmissões Onerosas de Imóveis e o Imposto do Selo que se mostrem devidos. Os restantes 2/3 deverão ser depositados na mesma entidade, no prazo de 15 dias (256.º CPPT).

Se o preço oferecido mais elevado for proposto por dois ou mais proponentes, abrir-se-á logo licitação entre eles, salvo se declararem adquirir o bem em compropriedade. Estando presente só um dos proponentes do maior preço, pode esse cobrir a proposta dos outros, caso contrário proceder-se-á a sorteio para apurar a proposta que deve prevalecer (253.º CPPT).

IDENTIFICAÇÃO DO EXECUTADO

Nome: LEONEL FERREIRA COSTA.
Morada: Rua 28, N.º 703. 1.º Esq. - ESPINHO.

Data: 27-08-2010

O Chefe de Finanças

a) Armando Carneiro Costa

«Defesa de Espinho» - 4095 - 2010-09-23



ASSEMBLEIA MUNICIPAL DE ESPINHO
EDITAL

4.ª SESSÃO ORDINÁRIA DO ANO DE 2010

LUÍS FILIPE MONTENEGRO CARDOSO DE MORAIS ESTEVES, Presidente da Assembleia Municipal de Espinho:

Faz público, de acordo com a Lei n.º 169/99, de 18 de Setembro, com as alterações introduzidas pela Lei n.º 5-A/2002, de 11 de Janeiro, que a **4.ª Sessão Ordinária de 2010**, se inicia no próximo dia **28 de Setembro**, nos Paços do Município, pelas **21.30 horas**.

Sem prejuízo do que vier a ser estabelecido na Ordem do Dia, conforme as regras contempladas no artigo 87.º da referida Lei, bem como no n.º 2 do artigo 24.º do Regimento da Assembleia Municipal, está prevista a inclusão dos seguintes assuntos:

1 - DELIBERAR SOBRE ASSUNTOS AGENDADOS NO PERÍODO DE ANTES DA ORDEM DO DIA;

2 - DELIBERAR SOBRE O LANÇAMENTO DA DERRAMA PARA O ANO DE 2011;

3 - DELIBERAR SOBRE A PARTICIPAÇÃO VARIÁVEL NO IRS;

4 - DELIBERAR SOBRE AS TAXAS A FIXAR PARA O IMI A COBRAR NO ANO DE 2011;

5 - DELIBERAR SOBRE PROPOSTAS QUE VISAM PROSEGUIR AS ATRIBUIÇÕES DA AUTARQUIA;

6 - APRECIAR A INFORMAÇÃO ESCRITA DO PRESIDENTE DA CÂMARA ACERCA DA ACTIVIDADE MUNICIPAL;

7 - APROVAÇÃO DAS ACTAS N.ºs 9/2010 e 10/2010.

Para constar se publica este e outros de igual teor, que vão ser afixados nos lugares do estilo do Município.

Espinho, 14 de Setembro de 2010.

O PRESIDENTE DA ASSEMBLEIA MUNICIPAL,

a) Dr. Luís Filipe Montenegro Cardoso de Moraes Esteves

«Defesa de Espinho» - 4095 - 2010-09-23

Junta de Freguesia



E s p i n h o

Edital

Francisco Manuel do Couto Azevedo Brandão, Presidente da Assembleia da Freguesia de Espinho, concelho de Espinho, de conformidade com o preceituado na Lei n.º 169/99, de 18 de Setembro, alterada pela Lei n.º 5-A/2002, de 11 de Janeiro, convoca a **3.ª Sessão Ordinária** desta Assembleia, para o próximo dia **30 de Setembro de 2010**, pelas **21,30 horas** na sede desta Junta de Freguesia, com a seguinte ordem de trabalhos:

- 1) Aprovação da Acta Anterior
- 2) Aprovação do Mapa do Pessoal
- 3) Informação escrita do Presidente da Junta, acerca da actividade da Junta.
- 4) Outros assuntos de interesse

Espinho, 20 de Setembro de 2010

O Presidente da Assembleia,

a) Francisco Manuel Couto Azevedo Brandão

FARMÁCIAS DE SERVIÇO

Sexta (24) - CONCEIÇÃO .. R. S. Tiago, n.º 701 - Silvalde - Tel. **227311482**

Sábado (25) - GUEDES DE ALMEIDA . R. 36, n.º 416 - Anta - Tel. **227322031**

Domingo (26)- TEIXEIRA Ctr. Com. Solverde/1 - Avenida 8 - Tel. **227340352**

Segunda (27)- SANTOS Rua 19, n.º 263 - Tel. **227340331**

Terça (28) - PAIVA Rua 19, n.º 319 - Tel. **227340250**

Quarta (29) - HIGIENE Rua 19, n.º 293 - Tel. **227340320**

Quinta (30) - GRANDE FARMÁCIA Rua 8, n.º 1025 - Tel. **227340092**



Fernando Pinto Castro Padrão

Missa
do 16.º Aniversário

Sua família vem, por este meio, participar que será celebrada missa por alma do seu ente querido, dia 28, terça-feira, às 19 horas, na Igreja Matriz de Espinho.

Desde já agradecem a quem comparecer.



SILVALDE

Maria O. S. Fardilha

(Viúva de Laurentino Fardilha)

Missas do 2.º Aniversário do falecimento



Sua filha, genro, netos e restante família vêm, por este meio comunicar às pessoas de suas relações e amizade que serão celebradas missas, por alma do seu ente querido, dia 26, domingo, pelas 11 e 19 horas, na Igreja Paroquial de Silvalde. Desde já agradecem a todos quantos participem na Eucaristia.

Silvalde, 23 de Setembro de 2010



Walter José Ferreira de Oliveira Almeida

Missa do 6.º Aniversário do falecimento

A família vem por este meio comunicar às pessoas de sua relação e amizade que será celebrada missa por alma do seu ente querido, amanhã, sexta-feira, pelas 19 horas, na Igreja Matriz de Espinho. Desde já agradece a quem comparecer.

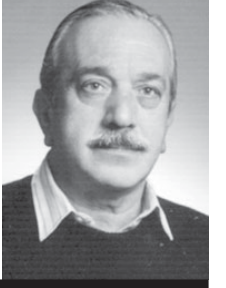

Isilda Susana

27-09-1993 data do seu falecimento

Filha querida lembrada
nunca esquecida.

Tua mãe que te ama

Missas do 17.º Aniversário
do falecimento

Serão celebradas missas por sua alma, dia 26, domingo, às 11 horas, na Igreja Paroquial de Anta, e na Capela de N.ª S.ª da Guia, às 8,30 horas, em Paramos.

Desde já agradeço a quem quiser comparecer.



Alcina Rodrigues Ferreira Dias

Missa do 1.º Aniversário do seu falecimento

Minha Mãe,
Deixei de te ver, aconteceu. Esquecer-te é impossível.

Tua filha Adosinda

Seu marido, filhos, netos e restante família vêm por este meio comunicar às pessoas de suas relações e amizade que será celebrada missa por alma do seu ente querido, dia 26, domingo, às 19 horas na Igreja Matriz de Espinho. Desde já agradecem a quem comparecer.

Espinho, 23 de Setembro de 2010

Avelino Gomes da Silva Serrano – marido
Adosinda Ferreira Dias – filha
Augusto Manuel Ferreira da Silva – filho
Maria Cecília Ferreira Silva – filha
genro, nora e netos



ANTA – ESPINHO

Freddy Ricardo

O Senhor te envolve com
o Seu olhar e te abençoa

Seus pais e irmãs mandam celebrar missa do 13.º aniversário do falecimento do seu ente querido, dia 26, domingo, às 11 horas, na Igreja Paroquial de Anta.

Agradecem, desde já, a todos que se dignem comparecer a esta eucaristia em memória do Freddy.



RUA DAS ESCADAS DO COVÊLO – SILVALDE

José Francisco Pinheiro

(José Moleiro)

Agradecimento e Missa do 7.º Dia

Seus filhos, noras, genros, netos, bisnetos e restante família vêm, por este meio agradecer a todas as pessoas de suas relações e amizade, que tomaram parte no funeral do seu ente querido ou que de outro modo se associaram à sua dor. Comunicam que a missa do 7.º dia será celebrada sexta-feira, dia 24, pelas 8 horas, na Igreja Paroquial de Silvalde. Desde já agradecem a todos quantos participarem na Santa Eucaristia.

A Família

Silvalde, 23 de Setembro de 2010

AGÊNCIA FUNERÁRIA DE MARIA DE LOURDES - Anta - Espinho - Tels.: 22 734 06 09 - 22 734 88 55

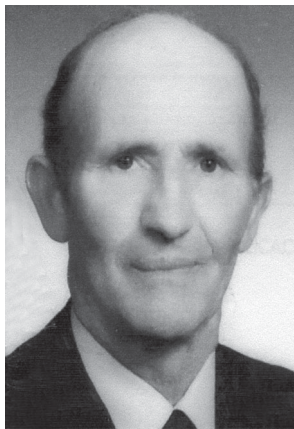

Maria Alves Pinto

(Viúva de Alberto Fernandes Padrão)

Missa do 19.º Aniversário

Sua filha, netos e bisnetos vêm, por este meio, comunicar que será celebrada missa por sua alma, dia 25, sábado, às 19 horas, na Igreja Matriz de Espinho.

Desde já agradecem a todas as pessoas que comparecerem a este acto religioso.



Professor Gil Rosa

Agradecimento e Missa do 7.º Dia

Sua filha, netos, bisnetos e restante família vêm, por este meio, agradecer às pessoas que tomaram parte no funeral do seu ente querido ou que de outro modo se associaram à sua dor. Comunicam que a missa do 7.º dia será celebrada dia 28, terça-feira, pelas 19 horas, na Igreja Matriz de Espinho. Desde já agradecem a todos quantos participem na Eucaristia.

Espinho, 23 de Setembro de 2010

Prof.ª Maria Elisa Proença Antunes
Maria João Proença Antunes Serra
Rui Manuel Sousa Serra
Henrique Antunes Serra
Tiago Antunes Serra



ANTA



Joaquim Milheiro da Silva Rocha

Missa do 2.º Aniversário do falecimento

Seus filhos, nora, genro, netos e demais família vêm, por este meio, comunicar às pessoas de suas relações e amizade que será celebrada missa por alma do seu ente querido, dia 28, terça-feira, pelas 18 horas, na Igreja Paroquial de Anta.

Desde já agradecem a todos quantos participem na Eucaristia.

Anta, 23 de Setembro de 2010

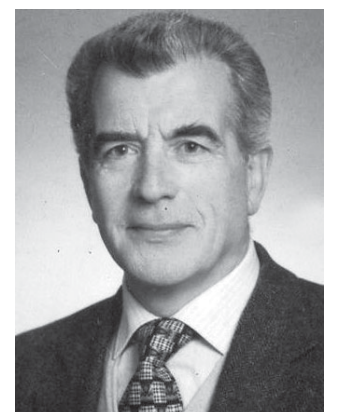

Glória Maria de Sousa Milheiro
José Carlos de Sousa Milheiro
César Augusto de Sousa Milheiro
Mário Rui de Sousa Milheiro
Carla Sofia de Sousa Milheiro
Fernanda Paula de Oliveira Marques
Gil Dinis da Silva Maia
Marta, Diogo e Henrique

FUNERÁRIA N. S. D'AJUDA - SANCEBAS E LUÍS ALVES - ESPINHO - TEL. 22 734 51 29

AGRADECIMENTO

Eu, Maria Elisa Proença Antunes venho, por este meio, agradecer ao Sr. Dr. Manuel Alberto Baptista (distinto médico neurocirurgião) a sua presença e tudo o que fez pelo meu pai, pondo o necessário em minha casa, da sua Clínica Costa Verde. Obrigado por tudo. Agradeço ao Sr. Dr. José Luís Brandão (médico de Medicina Interna) da Clínica Costa Verde a prontidão, o carinho e a eficácia com os quais tratou o meu pai, assim como aos srs. enfermeiros desta clínica (Carlos, Leonel, Lisa, Carina e Sandra) a prontidão, a eficácia, a palavra amiga e o carinho com os quais sempre nos trataram. Também agradeço às recepcionistas da mesma (Sónia, Fabiana e Manuela) a simpatia e a prontidão que tiveram.

Agradeço à Sra. Dra. Mariana Marques Silva (fisioterapeuta) a grande amizade que tem por nós e tudo o que fez pelos meus pais. Bem haja.

Reconhecidamente, agradeço a todas as pessoas que se interessaram e rezaram pelo meu pai. Não posso deixar de agradecer particularmente à D. Céu Mota, ao Manel (secretário da Igreja), à família do Sr. Arsénio e da Maria Irene (esposa) e, por fim, à D. Lurdes Faustino por toda a estima, gratidão, carinho e dedicação que tiveram comigo e com meu pai.

Só consigo dizer-lhes: bem hajam.

FUNERÁRIA N. S. D'AJUDA - SANCEBAS E LUÍS ALVES - ESPINHO - TEL. 22 734 51 29



Fotos VÍTOR LANCHÁ

...com legenda!

Um mar de gente (como habitualmente) assistiu à majestosa procissão em honra de Nossa Senhora da Ajuda (que também foi obsequiada com tapetes de flores)



RESTIFRIO

EQUIPAMENTOS HOTELEIROS LDA.

- COZINHAS INDUSTRIAIS
- SUPERMERCADOS
- RESTAURANTES
- PADARIAS
- CAFETARIAS
- GELATARIAS
- PEIXARIAS
- TALHOS
- LAVANDARIAS
- EQUIP. AÇO INOX
- CAMARAS DE CONSERVAÇÃO
- CAMARAS DE CONGELAÇÃO
- AR CONDICIONADO
- VENTILAÇÃO
- EQUIPAMENTO USADO COM GARANTIA



DEP. COMERCIAL : 917852319/ 227323168 comercial@restifrio.com
 DEP. ASSISTÊNCIA: 919550615/227323168 assistencia@restifrio.com

www.restifrio.com