

Assembleia Municipal escaldante com relatórios das auditorias

página 5



páginas 14 e 15

Idosos do concelho (com fé) em Lourdes

PUB

Valores
COMPRA, VENDA E AVALIAÇÃO

COMPRAMOS OURO A DINHEIRO

ESPINHO
Rua 20, n.º 782 | Rua 19, n.º 849
Tel. 227 311 200 | Tel. 227 328 567

TAMBÉM COMPRAMOS: PRATAS, JÓIAS, RELÓGIOS, CAUTELAS DE PENHOR E OUTROS VALORES

808 256 737
www.valores.pt

Alfredo Rocha lamenta que "a freguesia continue a ser esquecida" e Pinto Moreira afirma que no seu mandato "Guetim não será uma freguesia esquecida"

Realizou-se no sábado a sessão solene comemorativa da instituição do Dia da Freguesia de Guetim. O dia propriamente dito regista-se a 11 de Outubro, data que assinala a reforma administrativa de 1926, que marca a passagem da freguesia de Guetim para o concelho de Espinho, deixando de pertencer a Vila Nova de Gaia.

páginas 2 e 3

GABI JÓIAS
OURO E JOALHARIA

Rua 62, 52
4500-363 ESPINHO
Telf. 227 328 101

Marcas de Relógios
SECTOR | GANT | SWATCH | CASIO | SEIKO
VOSTOK | POLICE | POLJOT | D&G | GUESS
RIP CURL | BREIL | MARC ECKO | NAUTICA
ONE | EMPORIO ARMANI | LORUS

Representante EXCLUSIVO em Espinho das marcas
EUGÉNIO CAMPOS JÓIAS | DI RAFA CLUB
EUGÉNIO CAMPOS MAN | SÓNIA ARAÚJO
EUGÉNIO CAMPOS E RAFAEL FREITAS
BACIO JUNIOR | ADAMI & MARTUCCI
THE 1 | BACIO | AMORE & BACI

GABI Fashion

EDIFÍCIO S. PEDRO
Rua 23, 174 r/c Loja H
4500-142 ESPINHO
Telf. 227 320 185

EUGÉNIO CAMPOS Fashion
AMORE & BACI
SÓNIA ARAÚJO - By Eugénio Campos
ADAMI & MARTUCCI
JUST CAVALLI Watches/Jewelry
TOUS
CUSTO BARCELONA

GABIOURO
OURIVESARIA

EDIFÍCIO S. PEDRO
Rua 23, 174 r/c Loja J
4500-142 ESPINHO
Telf. 227 328 215

Ouro Usado
A mesma qualidade
ao menor preço
Grande variedade de pratas
decorativas antigas

COMPRAMOS OURO PRATA - JÓIAS CAUTELAS DE PENHOR

EDIFÍCIO S. PEDRO
Rua 23, 174 2º andar Sala Y
4500-142 ESPINHO
Telf. 227 327 073 | Tlm. 965 879 872

Honestidade, Privacidade,
Sigilo e Profissionalismo
25 anos de experiência

Atendemos também por marcação
em ambiente privado: Seg. a Sáb.
9h30 às 12h30 e 14h às 19h

Pagamos melhor e a dinheiro.
Não venda sem nos consultar!



Fotos FILIPE COUTO/ESPINHO.TV

Homenagens na sessão comemorativa do Dia da Freguesia e...

Alfredo Rocha lamenta que "a freguesia continue a ser esquecida pelo poder municipal" e Pinto Moreira afirma que no seu mandato "Guetim não será uma freguesia esquecida"



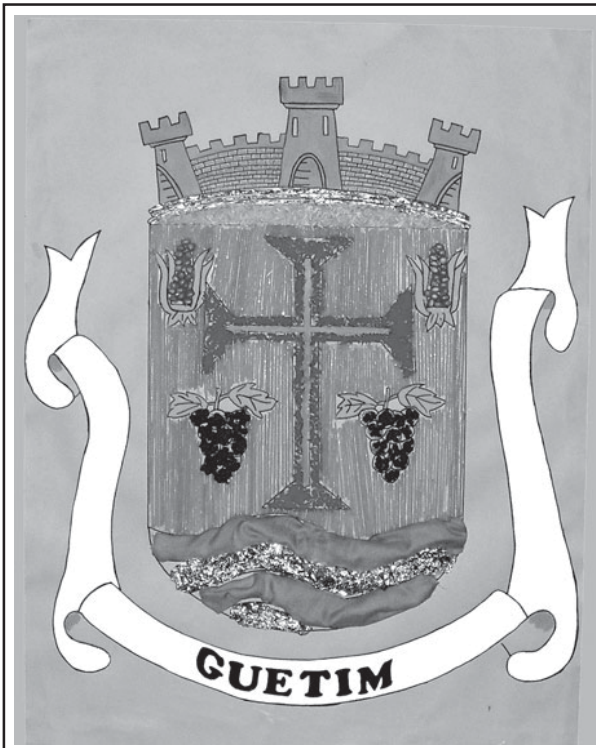

Duas imagens dos trabalhos das crianças do Jardim de Infância e da EB1 de Guetim sobre a freguesia, expostos no salão paroquial, no âmbito da sessão solene comemorativa do décimo aniversário da instituição do Dia da Freguesia

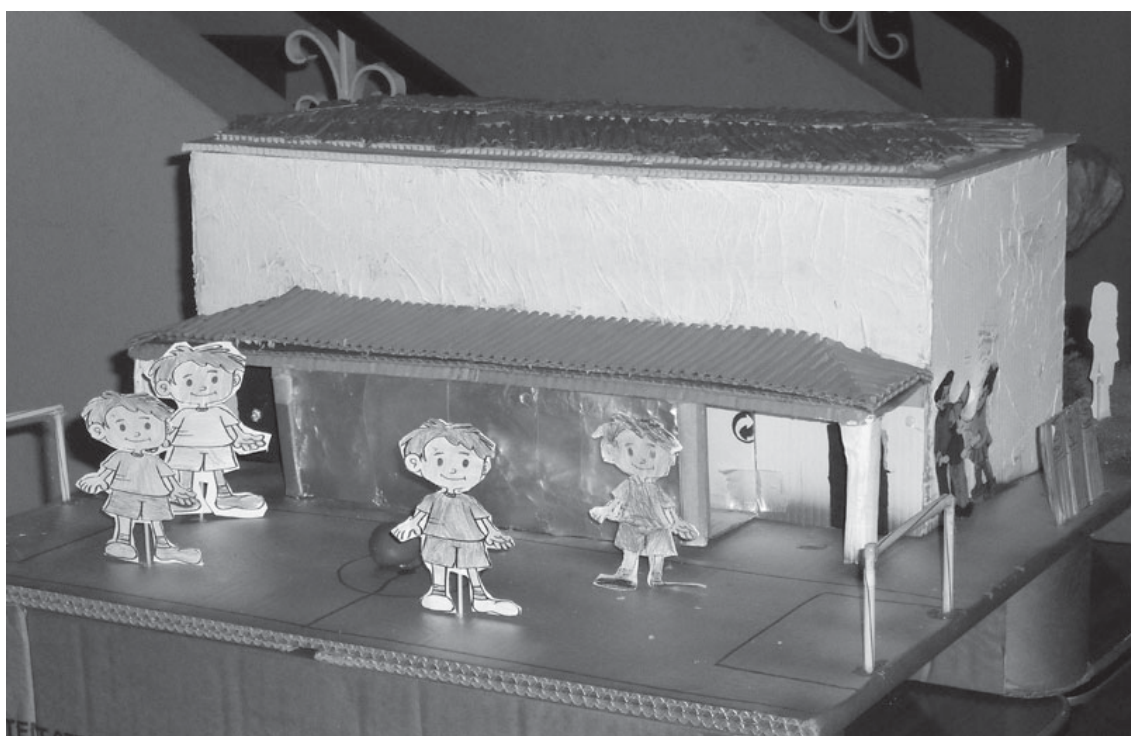

Fotos FILIPE COUTO/ESPINHO.TV



Realizou-se no sábado a sessão solene comemorativa da instituição do Dia da Freguesia de Guetim. O dia propriamente dito foi registado a 11 de Outubro, data que assinala a reforma administrativa de 1926, que marca a passagem da freguesia de Guetim para o concelho de Espinho, deixando de pertencer ao concelho de Vila Nova de Gaia.

Com o objectivo de criar uma nova dinâmica e uma nova mentalidade das suas forças vivas, foi institucionalizado o dia 11 de Outubro como o Dia da Freguesia, por deliberação dos órgãos autárquicos, no ano 2000.

Assim, no segundo sábado de Outubro, estiveram presentes na sessão comemorativa ocorrida no salão paroquial de Guetim, o presidente da Câmara Municipal de Espinho, a presidente da Assembleia de Freguesia de Guetim e demais vogais em representação

da ARIG e do PSD, os presidentes das juntas de Silvalde, Anta e Paramos, o representante da Junta de Freguesia de Espinho, o comandante dos Bombeiros Voluntários de Espinho e o agente de proximidade da PSP. Foi lida uma mensagem do governador civil de Aveiro, lamentando a sua ausência devido a compromissos já assumidos e saudando a freguesia pela comemoração, "saudação extensiva os seus autarcas e toda a população de Guetim."

Seguiu-se a constituição da mesa de honra e a visualização de um pequeno filme sobre a freguesia, com referência a algumas das principais obras realizadas nos últimos anos, confrontando o passado e o presente da freguesia.

A abrilhantar esta sessão comemorativa, o grupo de cantadeiras da Associação Cultural e Recreativa de Música Dó Ré Mi presenteou os convidados e o muito público presente com belíssimas interpretações de cantigas tradicionais.

De imediato foram homenageadas as colectividades de Guetim, "pelo seu contributo inestimável para o desenvolvimento da freguesia."

As colectividades homenageadas foram a Associação de Pais da Escola EB1 de Guetim, a Associação de Pais e Encarregados de Educação do Jardim



de Infância de Guetim, o Grupo Recreativo de Bombos de Santo Estêvão de Guetim, a Associação Cultural de Música Dó Ré Mi de Guetim, o Grupo Desportivo Ronda, a Associação Desportiva de Guetim, a Associação Columbófila de Guetim e a Conferência Mista de Santo Estêvão de Guetim, Sociedade de São Vicente da Paulo e o Grupo Cultural de Guetim.

Numa breve introdução sobre a história da freguesia e sobre a data comemorativa, o presidente da Junta de Freguesia de Guetim, lembrou personalidades como o padre André

de Lima, o padre Manuel Martins da Silva e o engenheiro Amaro Rodrigues pelo legado documental que deixaram para a investigação da história da freguesia. Questionou-se sobre se teria valido a pena a passagem da freguesia para o concelho de Espinho: a freguesia continua a ser "o parente pobre do concelho"...

Alfredo Rocha enumerou algumas obras realizadas na cidade e nas demais freguesias do concelho, às quais não se opunha, mas afirmou que "tudo estaria perfeito se o concelho fosse constituído por apenas

quatro freguesias."

Lamentou que "a freguesia continue a ser esquecida pelo poder municipal" e deu exemplos de obras que aguardam desenvolvimento: o hidropressor, a conclusão das alterações ao Plano de Pormenor do Espaço Central Secundário de Guetim/Anta, bem como arranque da construção do edifício sede da Junta; a conclusão da rede de água e saneamento nas ruas da Columbofilia e Nossa Senhora da Guia; o Centro Escolar de Guetim; a ligação da Travessa do Rochio à Rua da Murta, no limite Guetim/Anta; a construção do Parque da Picadela, após aprovação do projecto em fase de execução; o relvado sintético no campo de futebol, após acordo com os inquilinos; a regularização do piso na Rua da Igreja.

Alfredo Rocha enalteceu o bom relacionamento institucional e mostrou-se disponível para em conjunto com a Câmara Municipal encontrar as melhores soluções para os problemas que afectam a freguesia.

Por último, "uma palavra de agradecimento para as colectividades, pelo trabalho desenvolvido na freguesia."

O presidente da Câmara Municipal de Espinho saudou a freguesia pela comemoração e manifestou o apreço que nutria pela freguesia. Pinto Moreira afirmou que no seu mandato "Guetim não será uma freguesia esquecida", responsabilizando os executivos

camarários anteriores "pelo atraso de muitas obras essenciais para a freguesia."

Pinto Moreira lembrou que foi este executivo camarário que deu desenvolvimento a projectos como o envio do processo para a Comissão de Coordenação e Desenvolvimento Regional do Norte (CCRN), o Plano de Pormenor do Espaço Central Secundário de Guetim/Anta, no qual se insere o projecto de construção do edifício sede da Junta de Freguesia, e que apresentara o projecto para o Centro Escolar de Guetim, que estava a desenvolver o projecto de requalificação do Parque da Picadela e o projecto de ligação da Travessa do Rochio à freguesia de Anta.

Pinto Moreira reconheceu a necessidade de a freguesia ter um novo edifício sede da Junta e manifestou a igualmente "a disponibilidade da Câmara Municipal de Espinho para mediar o conflito com os inquilinos do campo de futebol."

A finalizar, elogiou o percurso autárquico de Alfredo Rocha, considerando-o uma referência enquanto autarca pela sua dedicação e empenho em prol da freguesia de Guetim.

A encerrar a sessão, os presentes foram convidados a apreciar a exposição dos trabalhos das crianças do Jardim de Infância de Guetim e da EB1 de Guetim sobre a freguesia e que se pautou pela criatividade.

Ângela Couto não se candidata à Distrital do CDS-PP

A espinhense Ângela Couto não vai encabeçar a lista candidata à Distrital de Aveiro do CDS-PP, pelo facto de ter obtido uma bolsa de investigação científica, de muita importância na sua carreira profissional.

Pedro Nuno Santos eleito presidente da Federação Distrital do Partido Socialista

Pedro Nuno Santos (economista de 33 anos) foi eleito na sexta-feira presidente da Federação Distrital de Aveiro do Partido Socialista com 1178 votos, representando cerca de 54% dos votantes. A candidatura de Fernando Mendonça registou o primeiro lugar na contagem de votos dos militantes

do concelho de Espinho.

Pedro Nuno Santos é actualmente vereador na Câmara Municipal de São João da Madeira e foi secretário-geral da Juventude Socialista (2004-2008) e vice-presidente do grupo parlamentar do Partido Socialista na Assembleia da República na X Legislatura.

A candidatura de Pedro Nuno Santos obteve a maioria dos votos nos concelhos de Águeda, Albergaria-a-Velha, Anadia, Arouca, Aveiro, Ílhavo, Mealhada, Murtosa, Oliveira de Azeméis, Ovar, Santa Maria da Feira, São João da Madeira, Sever do Vouga, Vagos e Vale de Cambra (15 dos 19 concelhos).

De acordo com os dados da comissão da sua candidatura, Pedro Nuno Santos elegeu cerca de 127 delegados ao congresso, enquanto Fernando Mendonça terá eleito 76 delegados e Adriano Martins 24 delegados.

"A candidatura congratula-se pela normalidade com que decorreu o processo eleitoral e assinala a elevada afluência às urnas, o que revela o grande entusiasmo dos militantes com o novo ciclo que se inicia no próximo congresso a 23 de Outubro, no Luso."



Foto VÍTOR LANCHA

Jorge Machado em sessão pública do PCP de Espinho

Precariedade socioeconómica

A Comissão Concelhia de Espinho do Partido Comunista Português levou a efeito uma sessão pública sobre a precariedade. Estiveram presentes dois membros da Direcção Organização Regional de Aveiro, Francisco Gonçalves, da FRENPROF, Leonilde Capela, dirigente dos têxteis, e Jorge Macha-

do, deputado da Assembleia da República.

Na noite de sexta-feira, em espaço da Junta de Freguesia de Espinho, foi abordada a difícil situação económica que o país atravessa, com destaque para "o ataque aos trabalhadores da Administração Pública e do sector privado

e a perda de direitos laborais, o desemprego, a delicada condição dos reformados, a subida dos bens de primeira necessidade e muitos outros problemas."

Jorge Machado deu a conhecer as propostas do PCP, dando "um outro rumo com um futuro melhor para o país, pelo desenvolvimento da produção nacional e por uma maior justiça social e fiscal, indo buscar o dinheiro aos lucros dos grandes grupos económicos."

"Para que haja a mudança, os trabalhadores têm de estar unidos", observou o deputado do PCP.

Descontos para residentes nas áreas de influência mas só com dispositivos electrónicos Portagens nas SCUT a partir de amanhã

quer parte do seu território fique a menos de 10 quilómetros da via" e que constam do anexo à portaria, no caso de Espinho, a Concessão da Costa de Prata – Águeda, Albergaria-a-Velha, Anadia, Aveiro, Cantanhede, Espinho, Estarreja, Gondomar, Ílhavo, Maia, Matosinhos, Mira, Murtosa, Oliveira de Azeméis, Oliveira do Bairro, Ovar, Paredes, Porto, Santa Maria da Feira, São João da Madeira, Sever do Vouga, Vagos, Valongo e Vila Nova de Gaia.

As populações e empresas, para beneficiarem do regime de discriminação positiva, "no momento da aquisição do dispositivo electrónico associado à matrícula ou da conversão de um dispositivo de uma entidade de cobrança de portagens em dispositivo electrónico associado à matrícula, o utilizador tem de comprovar a morada da sua residência ou da sua sede, mediante a apresentação do título de registo de propriedade ou do certificado de matrícula, ou, no caso de veículos em regime de locação financeira ou similar, de documento do locador que identifique o nome e a morada da residência ou da sede do locatário".

Este regime aplica-se até 30 de Junho de 2012. A partir de 1 de Julho de 2012 "passa a ser considerada a evolução positiva previsível na oferta de alternativas, mantendo-se o regime de discriminação positiva apenas nas SCUT que sirvam regiões mais desfavorecidas, tendo em conta o índice de disparidade do produto interno bruto (PIB) per capita regional, nomeadamente nas regiões que registem menos de 80 % da média do PIB per capita nacional".

Para beneficiar das isenções e descontos os utilizadores "devem instalar um dispositivo electrónico associado à matrícula, nos seus veículos, por forma a evitar a fraude e a utilização indevida dos benefícios atribuídos".

Note-se que os dispositivos possíveis são três: dispositivo electrónico de matrícula (DEM), Via Verde ou dispositivo temporário que também poderá ser comprado nos CTT.

No caso de o condutor não ter nenhum destes aparelhos fica sujeito ao pagamento de mais 0,30 euros por cada viagem, que é considerado como "custos administrativos" e o prazo para efectuar o pagamento em dívida é de cinco dias. Mas, se o condutor não cumprir esse pagamento em dívida poderá pagar uma coima até dez vezes o valor da taxa de portagem, não sendo (nunca) inferior a 25 euros.

Entretanto, os condutores dos veículos de matrícula estrangeira têm de alugar nas áreas de serviço um dispositivo temporário de pagamento, o qual obriga ao pagamento de uma caução e tem de ser carregado com um mínimo de 10 euros (20 euros, no caso dos pesados).

Manuel Proença

O regime efectivo de cobrança de taxas de portagem nas SCUT do Norte Litoral, do Grande Porto e da Costa de Prata, onde está incluído o concelho de Espinho, é instituído a partir de amanhã (15 de Outubro de 2010). A Portaria n.º 1033-A/2010 de 6 de Outubro dos ministérios das Finanças e da Administração Pública e das Obras Públicas, Transportes e Comunicações estabelece o Regime de Discriminação Positiva para a cobrança de portagens "para as populações e empresas locais, com a aplicação de um sistema misto de isenções e de descontos nas taxas de portagem nas auto-estradas sem custos para o utilizador (SCUT) do Norte Litoral, do Grande Porto e da Costa de Prata".

Este regime prevê, pois que "as populações e empresas locais beneficiam de isenções de pagamento de taxas de portagem nas primeiras 10 utilizações mensais da respectiva SCUT e de descontos de 15 % nas utilizações seguintes da mencionada infra-estrutura rodoviária." No entanto, "os veículos têm de estar equipados com um dispositivo electrónico associado à matrícula".

Beneficiam do disposto "populações e empresas locais as que tenham residência ou sede na área de influência das SCUT do Norte Litoral, do Grande Porto e da Costa de Prata" e esta influência "abrange os concelhos em que uma qual-

Com relatórios das auditorias

Assembleia Municipal escaldante

A divulgação dos relatórios das Finanças e de uma empresa a solicitação do actual executivo logo após o acto de posse na Câmara suscitou, na noite de anteontem (e já pela madrugada!), polémica discussão na Assembleia Municipal.

Foi então revelada que as receitas arrecadadas cobrem 58% das obrigações assumidas perante terceiros e que o endividamento líquido municipal foi ultrapassado (excesso de 5 milhões e 356 mil euros).

O actual executivo e os seus pares sociais-democratas da Assembleia Municipal constatarem que "a acumulação permanente de dívida é de 49,6 milhões de euros; 7,5 milhões de euros correspondem a responsabilidades não reconhecidas e 0,85 milhões de euros a investimentos comprometidos mas não facturados."

A execução do QREN é de 0,11 milhões em 11.786 milhões, o que corresponde a menos de 1%. As despesas com pessoal aumentaram 33% entre 2006 e 2009 (excluindo a delegação de competências da educação aumentaram 17%).

O PSD observa que "as contas de 2008 não reflectem com inteira fiabilidade a situação económica financeira" e regista "a existência

de relevantes despesas para pagamento das quais não havia de facto disponibilidades financeiras" e o "desrespeito quase sistemático pelo princípio do equilíbrio orçamental" e ainda que a adesão ao plano "pagar a tempo e horas" não provocou diminuição da dívida a fornecedores e aumentou a dívida de médio e longo prazo.

Na qualidade de vice-presidente do executivo, Vicente Pinto realçou a factualidade que domina e caracteriza os conteúdos dos relatórios, considerando que os mesmos suscitarão interpretações políticas e partidárias de diversos quadrantes, alertando, entretanto para as dificuldades do presente e do futuro por inerência do passado.

O vogal José Pinho indignou-se enquanto cidadão pelo desfasamento de registo de verbas e João Passos registou, entre outros exemplos, a prescrição da liquidação de receitas do fornecimento de água.

O PS sublinhou a eventualidade de negligência, sem prejuízo de dolo, com Vítor Monteiro a marcar posição na defesa da gestão socialista no período a que se confinam as auditorias e os resultantes relatórios.

Por seu turno, a socialista Liliã Seixas Ferreira insurgiu-se com o conteúdo verbal do social-democrata Carvalho e Sá, com a sessão em efervescência, pautando Guy Viseu, em representação do CDS-PP, por um discurso pragmático e sinalizador da responsabilidade da própria Assembleia Municipal face à aprovação das contas do ano transacto e da previsão orçamental para o ano em curso.

António Regedor, do Bloco de Esquerda, também fez questão de acentuar do seu voto contra na circunstância da deliberação relativa às contas do pretérito ano, enquanto Jorge de Carvalho, da CDU, constatava que "afinal a montanha não pariu uma ratazana, nem sequer um rato... mas sim um ratinho!"

Lúcio Alberto

Transportes públicos em ligação da Idanha e do Bairro da Ponte de Anta ao centro da vila de Anta

A Assembleia Municipal aprovou por unanimidade uma recomendação de Napoleão Guerra ao executivo camarário para ser diligenciada a ligação por transportes colectivos entre o lugar da Idanha e o Bairro da Ponte de Anta com o centro da vila, nomeadamente a Junta de Freguesia, o Centro de Saúde e a Igreja.

Pinto Moreira disse que corroborava da pretensão do presidente

da Junta de Freguesia de Anta, mas que também estava consciente da complexidade e da dificuldade na rentabilidade dos operadores eventualmente interessados na concessão da ligação no pretendido circuito.

Guy Viseu e Jorge Carvalho também enquadraram-se na leitura do presidente da Câmara, mas entenderam igualmente que nada invalida um estudo e uma solução

para a carência que Napoleão Guerra anseia eliminar.

António Regedor aproveitou a circunstância para recordar que já defendera em sede da Assembleia Municipal um sistema intermodal de transportes públicos no concelho em ligação com a periferia e até o prolongamento do metro de superfície da Área Metropolitana do Porto até Espinho.

Lúcio Alberto

Extinção da passagem de nível junto ao Bairro Piscatório e criação de passagem desnivelada

A recomendação de António Regedor, do Bloco de Esquerda, para a eliminação da passagem de nível a sul do túnel ferroviário, junto ao Bairro Piscatório, da zona da Marinha, foi aprovada por unanimidade na Assembleia Municipal.

António Regedor alega perigosidade na passagem de nível e carência de condições e meios de socorro em caso de sinistralidade no túnel.

Todavia, o presidente da Câmara revelou que, logo ao acidente recentemente ocorrido entre um comboio e um automóvel, expôs documentalmente a sua preocupação pela conjuntura à Refer, reforçando igualmente a sua pretensão em acabar com o gueto imposto no local em resultado da obra do enterramento da linha e com a perigosidade da passagem de nível.

Pinto Moreira adiantou que en-

contra-se em equação uma solução com passagem desnivelada numa ligação até à marginal silvaldense.

António Costa, em representação da Junta de Silvalde, fez notar que a autarquia silvaldense estará atenta... enquanto Rui Torres recordava que a freguesia de Espinho também anseia por correcções estruturais na saída nortenha do túnel ferroviário.

Lúcio Alberto

Elevador no edifício camarário e rampa na escadaria da entrada para melhor mobilidade de deficientes

PÁGINA ON-LINE: <http://opimpolho.no.sapo.pt> • BLOG: <http://sarmiento-news.blogspot.com>

● PIMPOLHO □ DESENHO E TEXTO DE: © José Sarmiento • 756
Democracia é... ... Ditadura... ... da Liberdade????!...

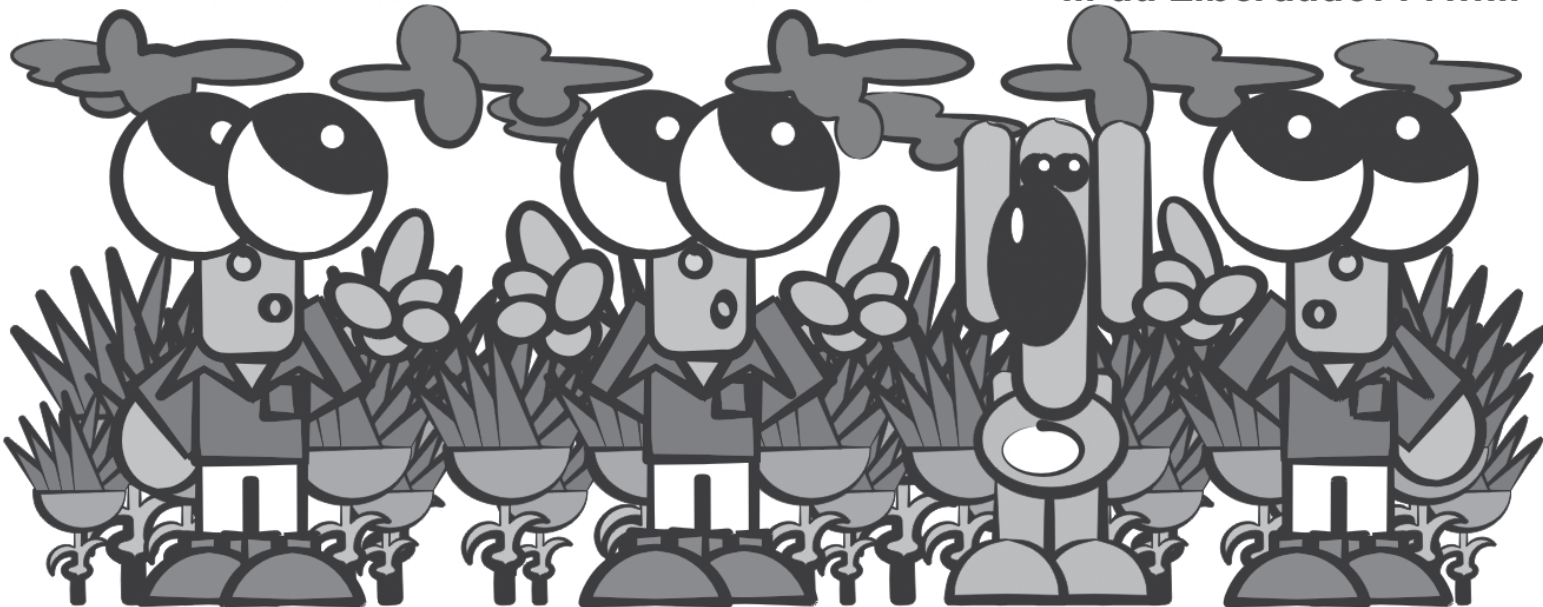

Napoleão Guerra agradeceu em sede da Assembleia Municipal as manifestações de apoio e solidariedade de que foi alvo aquando da sua enfermidade, registando os exemplos dos actuais presidentes do executivo camarário e da Assembleia Municipal, lamentando, entretanto, a decepção sofrida em relação a alguns correligionários de partido.

Socialista (e na sexta-feira eleito na liderança da secção antense do PS) mas vogal da Assembleia Nacional por inerência do cargo de presidente da Junta de Freguesia de Anta, Napoleão Guerra apresentou uma recomendação para a instalação de um elevador no edifício camarário e uma rampa de acesso na escadaria da entrada visando a melhor mobilidade aos deficientes motores. A proposta foi subscrita por unanimidade da Assembleia Municipal, enquanto Pinto Moreira revelava que estava a diligenciar a instalação de um elevador para facultar o acesso entre os dois pisos do edifício municipal a pessoas com dificuldade de mobilidade.

Lúcio Alberto

Dia Mundial do Animal celebrado na Escola Laranjeira



No dia 4 de Outubro celebrou-se o Dia Mundial do Animal e a data não passou despercebida à Direcção da Escola Secundária Dr. Manuel Laranjeira.

Sendo este um motivo de interesse e preocupação do corpo estudantil pertencente à referida escola, coube à turma 10º H do Curso Profissional de Turismo Ambiental e Rural, juntamente com uma das suas professoras – Nídia de Oliveira Simões –, dinamizar uma sessão de sensibilização face à causa animal.

O saldo revelou-se extremamente positivo, dada a adesão registada à

banca onde se encontrava diversa literatura apropriada ao assunto em questão.

Alunos do 5º ao 12º ano demonstraram ser amigos dos "4 patas", assim como demais professores e funcionários que revelaram "simpatia e carinho" pelo assunto que estava a ser divulgado.

Por fim, "um agradecimento ao Projecto de Ajuda Alimentar Animal à Associação Pelos Animais, à Pata Vermelha e à Iniciativa Pró Animal, pelo apoio prestado na organização da mostra de materiais alusivos à efeméride."

"Cartas para Julieta" no Multimeios

"Cartas para Julieta" é o filme em exibição no Centro Multimeios, entre hoje e quarta-feira (às 16h30 e às 22 horas – não se realizam sessões à segunda-feira).

"Cartas para Julieta", drama/comédia (para maiores de 12 anos), de Gary Winick, com Amanda Seyfried e Gabriel García Bernal.

Onda Poética

Realiza-se hoje, pelas 21.30 horas, na Junta de Freguesia de Espinho, uma sessão da **Onda Poética**, organizada, desta vez, por João Arezes, com coordenação de Anthero Monteiro

"Dêem-nos a alegria da vossa presença no início de mais uma temporada. Ajudem-nos a transformar esta onda num pacífico e envolvente tsunami poético. Ajudem-nos a perpetuar e a universalizar a poesia."



A tradicional desfolhada e o Dia Mundial da Música no Jardim de Infância Anta 2



O recreio do Jardim de Infância de Anta 2 voltou a estar animado com espigas e cestas para a desfolhada.

Vários elementos do Rancho Folclórico de Nossa Senhora dos Altos Céus foram ao no Jardim de Infância de Anta 2 e recriaram junto das crianças uma escapelada à moda antiga. Todos se divertiram, escapelando, cantando e dançando à volta do monte de espigas.

"Foi uma oportunidade para contactar com a natureza e ao mesmo tempo aprender a vivenciar tradições que se vão esfumando no tempo."

No Dia Mundial da Música, as crianças do Jardim de Infância de Anta 2 também tiveram "um dia em cheio!"

De manhã, participaram num espectáculo na Academia de Musica de Espinho, juntamente com outras crianças. De tarde tiveram um momento memorável: Manuel Sancebas, acompanhado pelo seu acordeão, brindou a pequenada com músicas de Espinho e músicas tradicionais portuguesas, como o "Malhão" e "Apita o Comboio".

CAFÉS

seleccionamos
e torramos
na nossa fábrica
as melhores qualidades
aos melhores preços

Casa Alves Ribeiro

Rua 19, 294 - ESPINHO

Precisa-se TROLHAS

para trabalhar em França
Oferece-se estadia e bom ordenado
URGENTE – Telef. 0033647922596

Precisa-se EMPREGADA/O

Para balcão de café, perto de Espinho
Pessoa com alguma experiência e apresentação
Damos folga ao domingo — Bom ambiente
Tlm. 914 135 201

Em Silvalde
e Espinho

Ondas invadem esplanada

O mar, em Espinho, voltou a surpreender este sábado, a meio da tarde, com as ondas a invadirem a zona da esplanada em frente ao Bairro Piscatório. Foi um grande susto para os moradores que, depois das obras que foram feitas este ano nos esporões, não esperavam que tal viesse a acontecer.

A água invadiu a rua e deteriorou, ainda mais, a zona da esplanada e da ribeira.

Este facto foi registado com grande apreensão por parte dos moradores, que vieram à rua e pelo presidente da Junta de Freguesia da Vila de Silvalde, Marco Gastão, que acompanhou bem de perto as preocupações da população e registou os estragos causados pela força das ondas e do temporal.

Mas não foi só ali, pois a zona dos bares de praia, na praia das Sereias, acabou por sofrer, pela segunda vez, com a força das ondas.

A barraca da SurfAtitude ficou destruída e, dali para sul, a praia ficou cheia de detritos e de materiais, nomeadamente alguns bidões possivelmente lançados ao mar por embarcações ao largo da costa e que flutuavam.

Manuel Proença



Fotos VÍTOR LANCHÁ

GRUPO LOJAS ROMEU VITÓ

Oculista Vitó

70 ANOS AO SERVIÇO DA ÓPTICA

LOJA 1 - ESPINHO - Rua 19, n.º 242 • Tel. 227343056 • Fax 227319644

LOJA 2 - ALBERGARIA-A-VELHA - Rua 25 de Abril (junto às piscinas)

Tel. / Fax 234 52 52 32



GRUPO LOJAS ROMEU VITÓ

Casinha do Campo

DECORAÇÃO E UTILIDADES

Rua 19, n.º 230 - 4500-255 ESPINHO • Tlm. 91 384 8821

Competência
Honestidade
Bom Gosto

Café concerto no sábado e condecorações no dia 24

Bombeiros Voluntários de Espinho festejam 115 anos

A Associação Humanitária Bombeiros Voluntários de Espinho vai assinalar, este ano (segunda-feira), o seu 115.º aniversário.

Para isso, foi elaborado um programa, cujas iniciativas terão início já este sábado, com um café concerto no salão nobre dos Bombeiros Voluntários de Espinho,

pelas 21.30 horas.

Do programa deste Café Concerto consta a participação da Tuna dos Bombeiros de Viseu e do Orfeão de Espinho e os bilhetes poderão ser comprados na secretaria da Associação ou junto dos elementos da Direcção, pelo valor de 7,50 euros.

Eis o programa dos festejos que irá prosseguir no fim-de-semana seguinte:

Dia 23 – às 14.30 horas, formatura para guarnição das viaturas; às 15 horas, romagem aos cemitérios do concelho; às 19 horas, solene Eucaristia na Igreja Matriz de Espinho.

Dia 24 – às 9 horas, formatura geral acompanhada pela fanfara dos Bombeiros Voluntários de Espinho; às 9.20 horas, hastear das bandeiras no edifício do quartel; às 10 horas, apresentação de cumprimentos à Câmara Municipal de Espinho; às 10.15 horas, desfile a pé e motorizado pelas principais ruas da cidade em saudação à população e apresentação de cumprimentos à congénere dos Bombeiros Voluntários Espinhenses; às 11 horas, recepção às entidades convidadas; às 11.15 horas, imposição de condecorações em parada; às 11.45 horas, sessão solene; às 13 horas, almoço convívio.

Petiscos e fados animam noite de sábado na Tuna de Anta

A Associação Cultural e Recreativa Tuna Musical de Anta realizou no sábado mais uma "grande noite de fados" na sua sede.

Foi mais uma noite inesquecível para as trezentas pessoas que assistiram ao espectáculo de dez fadistas que cantaram todo o tipo de fados, desde o clássico ao humorístico.

A noite de fados começou pelas 20.30 horas com jantar de petiscos e pelas 22 horas deu-se início aos fados

que duraram até a uma hora da madrugada, "ficando já a certeza que para o ano haverá novamente mais uma noite de fados no primeiro semestre."

Os petiscos foram cozinhados e servidos pelos membros da Direcção e do grupo coral da Tuna Musical de Anta.

Entretanto, a Tuna Musical de Anta vai realizar novo evento na sua sede com a passagem de ano de 2010 para 2011, com o conjunto de baile Scorpion.



OPINIÃO

**CONTRA A
CORRENTE**

Manuel Sancebas

Cento e quinze anos

Obrigado

Parabéns, eu tenho que vos dar;
Orgulho-me dessa farda que vesti;
São tantos os que são para recordar,
Mãos cheias é preciso p'ra contar
Menino ainda eu era e os conheci.

Heróis, não é demais assim chamar
Merecem também os do presente
São cento e quinze anos a ajudar
Quem por vezes só sabe censurar
O labor de quem tem alma valente!

O lema não acaba... é p'ra seguir!
Bem hajam por trilharem tal caminho;
É corporação p'ra distinguir
Os Bombeiros Voluntários de Espinho!

Manuel Sancebas

Aeromodelismo volta à pista do Aero Clube da Costa Verde

O Aero Clube da Costa Verde (ACCV), através da sua Secção de Aeromodelismo, vai realizar no próximo dia 23, das 10 às 18 horas, na pista de aeromodelismo (oeste da pista de Voo do ACCV (Junto à ETAR – Paramos), um encontro que juntará vários aeromodelistas de diversos clubes do país que terão a oportunidade de confraternizarem, mostrarem as suas habilidades em voos acrobáticos.

Irão estar em pista aviões de combustão e eléctricos, adicionalmente alguns destes serão do tipo 'Escala', isto é, idênticos aos reais mas numa escala inferior, outros não menos interessantes e com prestações bastantes relevantes tanto ao nível de voo como no seu aspecto. Como complemento estarão presentes lojas de aeromodelismo onde o público e os aeromodelistas terão a oportunidade de entrar em contacto com os equipamentos e aeromodelos utilizados nesta modalidade.

Para os inscritos, sejam eles pilotos/ajudantes ou familiares será oferecido um almoço: sandes de porco fatiado – assado no local e ao final do dia, um caldo verde para aquecer.

"Não perca esta oportunidade de vir assistir a um evento ao ar livre que certamente ficará na sua memória, e quem sabe, se ficar entusiasmado poderá vir no futuro a praticar esta modalidade bastante aliciante", sublinha o responsável pela Secção de Aeromodelismo, Bento Campos.

Bento Campos revela, entretanto, que "para o caso de já ser aeromodelista, independentemente de ser ou não aficionado por esta categoria/classe pode sempre fazer a sua inscrição".

Este evento tem o apoio da Câmara Municipal de Espinho e a Junta de Freguesia de Paramos.

Para mais informações os interessados poderão contactar o responsável pela iniciativa, Bento Campos, através do e-mail: geral@accv.pt (ao cuidado de Bento Campos) ou visitar a página Web www.accv.pt.

...com legenda!

edgartavares.com
PHOTOGRAPHY

HOME PORTFOLIO BIO SHOP CONTACT

HOME

Edgar Tavares publicou recentemente o seu novo sítio na internet em www.edgartavares.com onde partilha alguns dos seus trabalhos fotográficos. Iniciou em finais de 2008 a sua colaboração com o jornal Defesa de Espinho na área de fotografia. Tem nos espectáculos de dança, musicais, teatro e moda o seu focus; no desporto, ginástica, voleibol, boxe, bodyboard e hóquei em patins, merecem também o seu destaque!

Todos os conteúdos apresentados, estão protegidos por leis de propriedade intelectual. edgar.tavares © 2010 - Todos os direitos reservados.

Realizou-se na tarde de anteontem o lançamento da colecção Outono/Inverno 2010 na loja Francine (na Rua 8)

Pessoas & Negócios

Foto VÍTOR LANCHA

Após queda grave de jovem enquanto andava de patins

Desespero com o serviço 112 de emergência

Cerca das 13 horas do feriado de 5 de Outubro, uma silvaldense de 22 anos seguia de Silvalde para Espinho quando viu uma jovem deitada no colo de um amigo e a irmã da jovem de pé ao telemóvel... "Vi uma poça enorme de sangue. Parei o carro e fui em seu auxílio. A jovem, de 21 anos, estava a perder muito sangue devido a uma queda enquanto andava de patins. A irmã, que também a acompanhava de patins, estava a ligar para o 112 há dez minutos sem resposta absolutamente alguma. Como vi o desespero, tentei ajudar. Vi que a jovem tinha batido com a cabeça mas não afectara a

coluna, pois ela esperneava com as dores e tentava levantar-se. A irmã pediu para a ajudar. Então, com todo o cuidado e do pouco que sei de primeiros socorros, conseguimos transportá-la para o meu carro com intenção de a levar até ao posto do INEM em Espinho, uma vez que da parte do 112 não obtivemos qualquer resposta."

Chegados ao local, "deparamo-nos com o posto fechado e com a ausência da ambulância do INEM. Desta vez fui eu a ligar para o 112 e finalmente atenderam... Dei o veredicto do que se tinha passado e que o estado da jovem era

grave porque tinha perdido muito sangue e queríamos alguém que nos ajudasse. Disseram-se o seguinte: 'Neste momento não temos disponibilidade. Não tem hipótese de a levar até Gaia?' Fiquei perplexa com tamanha estupidez. Eu com um carro ligeiro de cinco portas, transportar uma jovem naquele estado sem qualquer tipo de meios para o fazer... Mas o desespero era tanto da parte de quem a acompanhava que não pensei duas vezes e devidamente sinalizada fui a todo o gás... para o Hospital de Gaia onde lá foram buscá-la numa cadeira de rodas..."

Segundo o relato da altruísta e humanitária cidadã:

"A irmã da jovem agradeceu o meu acto de boa vontade e eu só desejei que nada de mal fosse diagnosticado. Vim embora em choque, não propriamente com o sucedido à jovem mas sim pelos nossos serviços de emergência medíocres. Poderia ter muitos problemas se algo acontecesse à jovem por a transportar, mas se não o fizesse não sei o que poderia ter acontecido à rapariga. Pergunto-me eu, quantas pessoas não terão morrido devido à deficiente incapacidade de tratar pessoas acidentadas pelo facto do 112 'não ter possibilidade' de mandar um veículo de emergência médica? Ficamos nós de braços cruzados vendo isto a acontecer? Os veterinários tratam com mais amor e eficiência os animais do que os serviços de urgência as pessoas... Fiquei incrédula. É inadmissível e de uma irresponsabilidade tremenda!"

Lúcio Alberto

A odisseia de um ferido

Na tarde de segunda-feira, um antense sofreu um corte num dedo da mão esquerda quando utilizava um x-acto e desesperado com a dor e o aspecto da ferida deslocou-se ao Hospital de Espinho sem reflectir que o serviço de emergência já fora desactivado, sendo então informado que poderia recorrer ao serviço de consulta aberta no Centro de Saúde a alguns passos dali... "Mas no centro de Saúde de Espinho logo fui barrado pelo serviço de segurança e informado alto e bom som... que não havia serviço de consulta aberta naquele dia... Solicitei os préstimos clínicos e... nada! Mandaram-me para o Hospital de Gaia mas tinha de ser eu a requisitar o INEM ou os bombeiros..."

Como estava incrédulo com o que ouvia e desesperado com dores e o sangue a jorrar, o cidadão acatou então a sugestão de se deslocar ao Centro de Saúde de Anta, "onde um enfermeiro e uma médica aconselharam-me a recorrer ao Hospital de Gaia, alegando carências para o tratamento..."

O antense alegara, por seu turno, "a abundante perda de sangue", mas recorrendo ao auxílio da sua mulher lá foi conduzido de automóvel ao Hospital de Gaia, "onde desesperei na secretaria do serviço de urgência e só quando se aperceberam que eu estava a ficar muito indisposto e quase a perder os sentidos... lá me meteram lá dentro, onde, finalmente, passado tempo e de um lado para o outro, lá fui socorrido com pontos. E a ferida era, de facto, grave! E poderia ter sido mais grave..."

Lúcio Alberto

Na madrugada de domingo

Dois feridos em desacatos

Uma zaragata, alegadamente num dos bares situados entre as ruas 27 e 29, terá causado dois feridos cerca das 5.50 horas da madrugada de domingo.

Os Bombeiros Voluntários Espinhenses acabaram por transportar dois homens ao Hospital de Vila Nova de Gaia para receberem tratamentos médicos, segundo testemunhas, em virtude dos desacatos registados num dos bares.

A Polícia de Segurança Pública de Espinho esteve no local.

Entretanto, a Polícia de Segurança Pública de Espinho deteve no domingo dois homens por se encontrarem a conduzir os respectivos veículos automóveis sob o efeito do álcool. A PSP detectou, num deles, uma taxa de alcoolemia de 2,43 g/l e, no outro, 2,25 g/l.

Na passada semana, a Polícia registou no concelho de Espinho, sete acidentes de viação, dos quais resultou um ferido ligeiro e levantou 167 autos de contra-ordenação, por infracção às regras de trânsito.



**A PSP
ACONSELHA (-TE)**

**"O que
deves fazer**

Conta sempre aos teus pais os problemas que tenhas tido (estranhos que te abordaram, dificuldades que tiveste, medos que sentiste...);

Memoriza a tua morada e o número de telefone ou telemóvel dos teus pais, para poderes

contactá-los sempre que te aconteça uma situação imprevista. Caso estejam incontactáveis, pede ajuda à Polícia, através do 112!

**O que não
deves fazer**

Nunca aceites boleias, doces ou brinquedos de pessoas desconhecidas;

Nunca brinques sozinho na rua e em locais perigosos."



...com legenda!

O Lions de Espinho promoveu (mais) uma colheita de sangue na Escola Dr. Manuel Gomes de Almeida, com dezoito inscrições, quinze colheitas e cinco novos dadores; a próxima colheita está marcada para sábado, no Centro Social de Silvalde

Lions de Espinho
em acção de solidariedade

Arraial d' Outono para a Paróquia de Espinho

O salão de festas da Quinta dos Bons Amigos, em Esmojães, pareceu pequeno para albergar o calor humano dos mais de duas centenas e meia de pessoas que se associaram, na noite de sábado, a mais uma realização do Lions Clube de Espinho para a angariação de fundos para fins de solidariedade social, concretamente para apoiar a obra social da Paróquia de Espinho.

O arraial d' Outono, designação deste jantar-convívio dançante, retomou uma iniciativa tradicional promo-

vida anualmente por aquele clube "com o mesmo objectivo, com um formato algo diferente mas com o espírito de alegria e companheirismo de sempre", que foi sublinhado pelo presidente do Lions de Espinho, Avelino Ribeiro.

Avelino Ribeiro, numa breve intervenção apelou "ao envolvimento mais activo da sociedade civil nas actividades de solidariedade social", lembrando que "a proclamação de 2011 - 'Ano Europeu do Voluntariado' - deve constituir simultaneamente um alerta e um desafio para todos".

Piers Faccini no Auditório de Espinho

Piers Faccini (uma das vozes da série televisiva "Anatomia de Grey") é o cartaz de amanhã (21.30 horas) no âmbito da programação de Outubro no Auditório de Espinho.

Piers Faccini é um daqueles segredos que por mais que se tente não se pode guardar por muito tempo. Ben Harper já reparou nele e teceu-lhe elogios que só um escritor

de canções pode dirigir a outro escritor de canções. E aquele labirinto tumultuoso de emoções que é a série televisiva Anatomia de Grey já por duas vezes recorreu às melodias e palavras de Piers para sublinhar as complicadas situações que retrata. Porque a música de Piers Faccini é, ela mesma, um labirinto mágico de emoções.



Desfolhada do milho na Escola EB1/JI de Espinho 3 para lembrar outros tempos

A Escola EB1/JI de Espinho N.º 3, levou a efeito, na quarta-feira (dia 6), uma desfolhada do milho para os alunos vivenciarem um dos traba-

lhos rurais característicos desta época de Outono. Esta iniciativa teve como objectivo "a recriação de um cenário próprio de uma eira comunitária, relembrando o espírito de entajuda da desfolhada recorrendo aos usos, costumes e tradições de outros tempos".

Para tal, a escola convidou alguns elementos do rancho folclórico "Semente" que, vestidos a rigor, ao mesmo tempo que ilustravam este trabalho característico, encantavam alunos, professores e pessoal auxiliar com os seus cantares populares.

Foi um momento divertido de aprendizagem e enriquecimento com a partilha de saberes entre as várias gerações, dando continuidade à preservação das tradições da nossa terra.



Antigos alunos do Colégio de S. Luís confraternizam

A Associação dos Antigos Alunos do Colégio de S. Luís reuniu, no sábado, numa confraternização anual.

Os antigos alunos daquele estabelecimento de ensino começaram o dia com uma Eucaristia de sufrágio pelos directores, professores, colaboradores e alunos daquele colégio que já faleceram, na capela de Nossa Senhora da Ajuda e, depois fizeram uma romagem ao Cemitério Municipal onde lhes prestaram uma homenagem.

Depois da Assembleia Geral, no Hotel PraiaGolfe e da foto de 'família', teve lugar um almoço de convívio, onde foram recordadas algumas das mais interessantes histórias.

Conferência de Teixeira Lopes marca início do ano lectivo da Universidade Sénior

A Universidade Sénior de Espinho abriu, na tarde de sexta-feira, o novo ano lectivo, no Centro de Multiméios, com uma conferência proferida pelo mestre historiador, Teixeira Lopes, subordinada ao tema "A importância da Educação e do Conhecimento para o exercício da Cidadania".

Na sessão de abertura, que contou com a presença da vereadora da Cultura, Manuela Aguiar, do presidente da Junta de Freguesia de Espinho, Rui Torres, entre outros, a presidente da Direcção da Universidade Sénior de Espinho, Glória Rocha deu as boas-vindas e apelou "ao empenho para vencer mais um ano lectivo", cheio de "expectativas".

Por sua vez, a vereadora da Cultura, Manuela Aguiar, sublinhou o "apreço que tenho pela Universidade Sénior

de Espinho porque se tornou numa referência".

Manuela Aguiar pegou nas palavras do conferencista convidado e afirmou que "os professores e alunos são capazes de saber, saber fazer e de saber estar" e desejou "um ano muito bom, á semelhança deste começo".

Para além da brilhante intervenção do Mestre Teixeira Lopes, que abordou o tema em questão em várias perspectivas, históricas e actuais, o professor de música, Pedro Moreira deu mostras das potencialidades de um moderno e sofisticado sintetizador, com uma interpretação que levou ao rubro os presentes.

No final, a Universidade Sénior de Espinho serviu um Porto de Honra aos convidados.

Manuel Proença



Fotos VÍTOR LANCHÁ



Faleceu Isabel Sousa (directora da Biblioteca Municipal)

Isabel Sousa faleceu na madrugada de ontem, vítima de doença prolongada.

O funeral da directora da Biblioteca Municipal de Espinho está previsto para a manhã de hoje, na Granja.

O jornal **Defesa de Espinho** apresenta sentidas condolências à família de Isabel Sousa.

FARMÁCIAS DE SERVIÇO

Sexta (15) - SANTOS Rua 19, n.º 263 - Tel. 227340331

Sábado (16) - PAIVA Rua 19, n.º 319 - Tel. 227340250

Domingo (17)- HIGIENE Rua 19, n.º 293 - Tel. 227340320

Segunda (18)- GRANDE FARMÁCIA Rua 8, n.º 1025 - Tel. 227340092

Terça (19) - CONCEIÇÃO .. R. S. Tiago, n.º 701 - Silvalde - Tel. 227311482

Quarta (20) - GUEDES DE ALMEIDA . R. 36, n.º 416 - Anta - Tel. 227322031

Quinta (21) - TEIXEIRA Ctr. Com. Solverde/1 - Avenida 8 - Tel. 227340352

DOMUSGEST

ADMINISTRAÇÃO DE CONDOMÍNIOS

Confie na nossa experiência

Rua 21, n.º 755 - 1.º Dto. (junto às Finanças)
Telef. 22 732 08 66 • Tlm. 96 487 51 54

Tlm. 96 247 02 42 • 96 411 83 50

Aluga-se

Espinho - Rua 23
- Escritórios p/ serviços

Espinho
- T1 s/ mobília

Espinho centro
- T3 com mobília
- Loja 33

S. Félix da Marinha
- Casa c/ quintal e garagem

Vilar de Andorinho
- T1+1 c/ mobília. B. Preço

- T3 - Praia de Cortegaça

Vende-se

Espinho - T2 e T1 - Novo

* **Terreno** para 1 moradia - Anta

* **T1 usado** - Bom preço - Centro de Espinho

Esmoriz - EN 109 - Apartamentos novos T2 e T3

Na correspondência dirigida à secção do "Correio do leitor" – por carta, fax, ou e-mail – os interessados devem identificar-se com o nome, o endereço, o contacto telefónico e o número do Bilhete de Identidade, mantendo-se, todavia, apenas no rodapé dos textos publicados o nome e a localidade dos autores.



CORREIO DO LEITOR



Romagem ao cemitério em memória dos sócios e amigos falecidos



Guilherme Patela, Justino Teixeira e Ernesto Ferreira, três dos quatro 'pioneiros' do primeiro encontro de antigos alunos que foram homenageados pela Associação dos Antigos Alunos das Escolas da Feira e da Tourada, faltando, apenas, Sebastião Leite

Recordar é viver

Realizou-se no passado dia 25, mais um almoço de confraternização dos Antigos Alunos da Escola da Feira e da Tourada, este ano pela 25.ª vez, no qual tive o privilégio de participar e especialmente confraternizar com velhos colegas e amigos. Mais uma vez é de realçar a camaradagem que continua a existir entre todos nós, sem que o tempo se consiga intrinsecamente com a sua capacidade de afastar as pessoas, o que só acontece quando a amizade prevalece.

Estes almoços são sempre o veículo para uma viagem ao passado em que revivemos aquilo que nos marcou a todos em con-

junto – a nossa juventude.

Continuo a pensar que estes eventos são a melhor forma de nos mantermos em contacto e de fortalecermos a nossa amizade enquanto nos deixam por cá andar nesta passagem tão efémera. É, também, um momento para relembrarmos aqueles que já nos deixaram fisicamente, mas que continuam vivos nas nossas memórias.

Estes encontros, com toda a sua envolvente física e sentimental são momentos que nos marcam positivamente, dando mais valor ao facto de estarmos vivos. A vida é bela!

Bem-haja à Associação dos Antigos Alunos das Escolas da Feira e da Tourada.

Américo de Oliveira Mota

Associação de Pais da Escola EB 2/3 Domingos Capela em assembleia geral extraordinária (amanhã)

A Associação de Pais da Escola EB 2/3 Domingos Capela apela "a todos os pais e encarregados de educação à participação na próxima assembleia geral extraordinária marcada para 15 de Outubro", nas instalações da escola.

Depois de uma assembleia geral ordinária no dia 1 deste mês "sem presenças aceitáveis para realizar o acto eleitoral", a Associação de Pais da Escola EB 2/3 Domingos Capela solicita a participação "de todos os pais" neste acto "de enorme importância", realçando que "com uma representatividade forte, poderemos defender os interesses dos nossos educandos, melhorando as condições para o sucesso escolar e participaremos activamente no processo educativo dos nossos filhos."

Entretanto, uma questão pertinente:

"Como pode a associação de pais cumprir os seus objectivos se nós, enquanto primeiros e principais educadores, nos alheamos da escola e da associação?"

Por isso, "a Associação de Pais da Escola EB 2/3 Domingos Capela conta com a presença dos pais na próxima sexta-feira" e... "os seus filhos vão agradecer."

Associação de Pais da Escola EB1 de Guetim em assembleia com eleições

A Associação de Pais da Escola EB1 de Guetim tem assembleia geral marcada para o próximo dia 22, pelas 21 horas, no edifício da escola, com a seguinte ordem de trabalhos: "Apresentação e discussão das contas do ano lectivo 2009/2010; eleição dos novos corpos sociais para o ano lectivo 2010/2011; discussão de assuntos de interesse para a associação."

Vagas para bateria nas aulas da Dó Ré Mi de Guetim

A Associação Cultural Recreativa de Música Dó Ré Mi de Guetim informa que ainda existem vagas para bateria com aulas durante a semana.

Para mais informações, a Dó Ré Mi de Guetim disponibiliza contactos através do telemóvel 922068723 ou mail do.re.mi.guetim@gmail.com.



João Monteiro reeleito na Associação de Pais da Escola EB1 de Guetim – assembleia geral antecedida de sessão de esclarecimento sobre o Estatuto do Aluno

João Monteiro foi reeleito presidente da Direcção da Associação de Pais e Encarregados de Educação de Alunos da Escola Secundária Dr. Manuel Laranjeira para o próximo ano lectivo, 2010/2011. A eleição realizou-se numa Assembleia Geral que decorreu no novo auditório da Escola Manuel Laranjeira e que contou com a presença de cerca de duas dezenas de associados.

Nesta Assembleia Geral foram aprovados votos de louvor para três dos elementos que deixaram os corpos sociais daquela Associação de Pais, nomeadamente, Sérgio Barracha, Lídia Silva e Filipe Milheiro, por os seus educandos terem transitado para o Ensino Superior.

Aliás, a Filipe Milheiro, que ocupava, no anterior mandato, a presidência da Assembleia Geral, despediu-se com alguma emoção, afirmando "não estar arrependido por me ter dedicado a esta causa deste associativismo ao longo de 12 anos".

Esta Assembleia Geral foi antecedida de uma sessão de esclarecimento para os pais e encarregados de educação sobre o novo Estatuto do Aluno e

que contou com a presença da Directora da escola, Maria Ricardo.

O regime de faltas, os deveres e os direitos dos alunos, bem como o papel da escola e dos alunos na escola, foram os temas lançados e comentados pela Directora da Escola Secundária Dr. Manuel Ricardo, por Filipe Milheiro e pelo presidente da Direcção da Associação de Pais e Encarregados de Educação de Alunos da Escola Secundária Dr. Manuel Laranjeira, João Monteiro.

Eis os corpos sociais eleitos para 2010/2011 e que irão ser empossados hoje, às 21.30 horas, no auditório da Escola Secundária Dr. Manuel Laranjeira:

Assembleia Geral – presidente, Ana Paula Africano; vice-presidente, Belmiro Rocha; secretário, Manuel Loureiro.

Conselho Fiscal – presidente, Ana Maria Silva; vice-presidente, Fernando Sousa; secretário, Miguel Conceição.

Direcção – presidente, João Monteiro; vice-presidente, Carlos Silva; secretário, Casimiro Simões; tesoureiro, Casimiro Vieira; vogais, Alexandra Alves, Alexandra Camacho, Manuel Proença, Cristina Santos, Carla Coelho e Alexandra Lopes.

Associação de Pais dos Alunos da Escola EB1 e Pré-Primária de Esmojães em assembleia eleitoral

A Associação de Pais dos Alunos da Escola EB1 e Pré-Primária de Esmojães tem assembleia geral marcada para 22 de Outubro, pelas 21 horas, na Escola EB1/JI de Esmojães, com a seguinte

ordem de trabalhos:

"Leitura e aprovação da acta da anterior reunião; eleições para novo mandato; assuntos de interesse geral sobre a associação."

Semanário Registo na Direcção-Geral de Comunicação Social sob o n.º 100594

DEFESA ESPINHO

Fundado em 27/Março/1932

PROPRIEDADE – EMPES - Empresa de Publicidade de Espinho, Lda. Matriculada na Conservatória do Registo Comercial de Espinho sob o n.º 59, folhas 30 do livro C-1. Capital Social: 5.200,00 Euros Contribuinte: 500 095 540

Administração

Fernando Cunha (gerente)
Joaquim Vasconcelos (gerente)

Detentores com mais de 10% do capital

Solverde - Soc. de Investimentos Turísticos da Costa Verde, Lda.

Direcção

Lúcio Alberto
Email - lucio.alberto@mail.telepac.pt

Redacção

Manuel Proença – mjproenca@sapo.pt

Colaboradores

Edgar Tavares; Filipe Couto (Espinho.TV); Hugo Viegas; Jorge Cunha; Rita Belinha e Vítor Lancha.

Colunistas

André Levi Ferreira; António Duarte Estêvão; António Regedor; Bruno Bastos; José Sarmento; Manuel Sancebas; Maria Fernanda Barroca; Napoleão Guerra; Padre Rodrigo Lynce de Faria; Paulo Geraldo; Raquel Lima; Rute Miranda e Serafim Marques.

Departamento de Produção

António Guerra

Secretaria de Administração e Redacção

Cristina Fonseca e Fernanda Oliveira

Serviços Administrativos e Publicidade

Av.ª 8, 456 - 1.º andar - Sala R
Ap. 39 - 4501-853 ESPINHO Codex
Telef. 22 734 15 25 • Tlm. 936 540 320
Fax 22 731 99 11 • Email-empes@sapo.pt

Departamento de Redacção

Av.ª 8, 456 - 1.º andar - Sala H
Ap. 39 - 4501-853 ESPINHO Codex
Telef. 22 734 51 93 • Tlm. 934 032 770
Fax 22 731 99 11
Email-defesadeespinho@mail.telepac.pt

Impressão
NAVEPRINTER - Indústria Gráfica do Norte, SA - E.N. 14 (km 7,05) Apartado 121 - 4471 MAIA Codex

Tiragem média
3.700 exemplares
Depósito Legal n.º 1604/83

Internet:

www.defesadeespinho.no.sapo.pt

Os textos (e ilustrações) de Opinião publicados nesta edição são da inteira responsabilidade dos seus autores, não vinculando, directa ou indirectamente, o cariz editorial e informativo deste jornal.

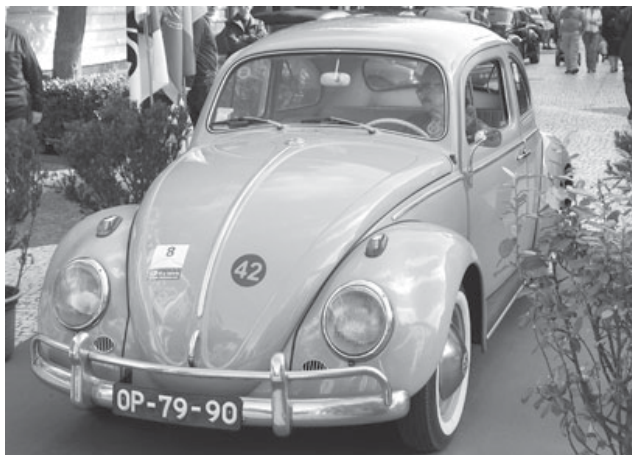

VW Ar Solverde Carochas animam Espinho

O Clube Automóvel de Espinho, organizou este ano a décima segunda edição do seu VW Ar Solverde. O evento, que tem granjeado ao longo dos anos elogios pela sua qualidade e cuidado posto na sua organização, contou com a participação de três dezenas de belíssimas viaturas e com os patrocínios da Solverde, Garagem Arrifana e Câmara Municipal de Espinho.

Os 'carochas', como são conhecidos os Volkswagen a ar, concentraram-se, no domingo, na Rua 19 e desfilaram, depois, pelas ruas da cidade e pela beira-mar. Depois, ao final da manhã, realizou-se uma gincana no estacionamento do Rio Largo, com os condutores dos carochas a mostrarem todos os seus dotes pessoais e as potencialidades das suas máquinas.

Seguiu-se um almoço no Hotel Solverde, na praia da Granja e, à tarde, uma visita guiada ao Museu Municipal de Espinho, no Fórum de Arte e Cultura de Espinho (FACE), seguida da sessão de encerramento, com a presença do presidente da Câmara Municipal de Espinho, Pinto Moreira e a entrega de prémios.

O encontro terminou no FACE com um lanche e um espectáculo pelo Rancho Folclórico dos Altos Céus.

Manuel Proença

S. Martinho com aromas e acordes portugueses na noite de 13 de Novembro

Ana Moura no Casino Espinho com "Leva-me aos Fados"

Associar o fado aos sabores e prazeres da época é a proposta do Casino Espinho que, este ano, celebra a noite de S. Martinho com a voz cristalina de Ana Moura. A 13 de Novembro, após o jantar tradicional, a fadista apresenta no Salão Atlântico o seu mais recente trabalho "Leva-me aos Fados", que "mostra na alma mais raça que melancolia e canta mais um lamento revoltado do que uma aceitação contemplativa dos males da vida".

Acompanhada por Custódio Castelo e José Manuel Neto, na guitarra portuguesa, Filipe Larson, na viola baixo, e José Elmiro Nunes, na viola, a detentora do Prémio Amália 2008 canta o seu quarto álbum de estúdio,

produzido por Jorge Fernando que assina a composição de grande parte dos temas, no qual se encontram autores como Amélia Muge, Tozé Brito, Manuela de Freitas e José Mário Branco.

Após o multi-galardoado "Para Além da Saudade" (2007), Ana Moura regressa com "Leva-me aos Fados", que anuncia uma leveza de espírito e uma contextualização do género musical mais português e fora dos clichés mais tristes.

Natural de Santarém, Ana Moura actuou já em mais de 300 palcos diferentes na sua última tournée, visitou dezenas de países em vários continentes e foi alvo de todas as atenções

quando, em 2008, pisou o palco do Estádio de Alvalade para cantar com Mick Jagger ou quando os ecos da imprensa francesa deram conta da viagem proposta de Prince para a ver cantar em Paris. Mais recentemente, e já em território nacional, nomeadamente num festival de Verão no Meco, Ana Moura e Prince cantaram em dueto "Walk in Sand", tema que o cantor norte-americano dedicou a Portugal e que integra o novo álbum de Prince, '20ten'.

No Casino Espinho, a fadista portuguesa promete uma noite de S. Martinho inesquecível, onde a aguarda uma vasta legião de fãs.



Tradicional festa dos rojões em honra de Nossa Senhora dos Altos Céus e S. Mamede

O antense lugar de Esmojães estará em festa nos próximos dias, com um programa religioso e profano no âmbito da tradicional festa dos rojões em honra de Nossa Senhora dos Altos Céus e de S. Mamede.

Amanhã à noite, grupo Surprise e fados com Maria do Céu, José Guerreiro, Anita faria e Tony Reis, acompanhados à guitarra por Manuel Santos e António Cardoso à viola.

No sábado, "zés pereiras" nas artérias durante a tarde, missa vespertina às 20 horas e animação à noite com Neno e Jessé, "a nova dupla de sucesso", seguida de "grandioso espectáculo de fogo", à meia-noite.

No domingo, missa solene (às 11 horas) acompanhada pelos grupos corais da paróquia de Anta e logo seguida de majestosa procissão.

O concerto das bandas musicais de Espinho e Rio Mau está previsto para as 15 horas e o espectáculo musical com o agrupamento Kapital para as 21.30 horas.

Novo espectáculo de fogo-de-artifício à meia-noite.

Na segunda-feira, entrada da Tuna Musical de Anta no arraial, pelas 9 horas.

A missa solene está marcada para as 11 horas, precedida de nova majestosa procissão.

A tradicional feira das ovelhas realizar-se-á às 15 horas e o concerto da Tuna Musical de Anta às 16 horas.

Às 21.30 horas principiará o "super espectáculo" de Nikita, culminado a noite com fogo-de-artifício.

Para o dia 24 está prevista a tradicional festa dos tremoços, às 15 horas, antecedendo a actuação do grupo musical Brisa do Mar, que também subirá ao palco à noite. E outra vez.. foguetes!



Segue-se o Vaticano/Roma na próxima Primavera Idosos (com fé) em Lourdes

Divididos em dois grupos em semanas consecutivas, os idosos do concelho que aderiram ao passeio França promovido pela Câmara Municipal tiveram o ensejo de conhecer (em alguns casos de revisitar) Lourdes, onde Nossa Senhora fez diversas aparições à então criança Bernardete, passeando ainda por Ciudad Rodrigo, Salamanca, Valladolid, Burgos, San Sebastian, Saragoça e Madrid. Assistiram a uma missa celebrada por um padre que integrava outro grupo oriundo do Brasil, visitaram as grutas junto à basílica de Lourdes e a casa/moinho onde Bernardete viveu e ainda deslumbraram-se com as catedrais de Burgos e Saragoça e o madrileno palácio/museu do Escorial.



Fotos FILIPE COUTO/ESPINHO.TV

"O balanço" de Leonor Fonseca "é muito positivo em termos de imagem e de convívio." A adjunta do presidente da Câmara Municipal de Espinho regista que "foi cumprido o que era o programa do executivo camarário, ou seja o de proporcionar aos idosos uma política de justiça social, de que cada um pagaria a viagem de acordo com as suas possibilidades, que também não era anteriormente... tido em consideração..."

Na avaliação no último dia do passeio, os dados indicavam que "a Barcelona foram cerca de 200 pessoas e Lourdes cerca de 400, justificando a viagem a França em duas fases, mas também temos de ter em consideração o seguinte: Barcelona, à semelhança de outras grandes cidades europeias, é bastante mais dispendiosa do que Lourdes, mas estou em crer também que o facto da viagem a Barcelona ter sido positiva levou a que as pessoas se

inscrevessem para uma segunda viagem."

Leonor Fonseca é da opinião que "a ida a Roma está a ser muito expectável para os idosos; eles perguntam sempre quando é que vão a Roma..." Entretanto... "Espero que o facto da viagem a Roma ser mais dispendiosa não seja obstáculo para eles irem. A política camarária vai ser a mesma: vai ser de acordo com as possibilidades de cada um. Penso que é o mais justo."

A data ainda não foi fixada, mas será na próxima Primavera por duas razões: "Primeiro porque esperamos que o tempo esteja mais favorável do que no Inverno que não é o ideal para esta faixa etária e segundo para dar tempo aos nossos seniores de conseguirem fazer algum intervalo entre a despesa desta viagem e a próxima."

Mas ainda quanto a Lourdes... "Houve uma senhora que nos emocionou, porque levantou as suas

poupanças e provavelmente terá pago o escalão mais baixo mas de acordo com as possibilidades dela, e sentiu-se feliz apesar de doente. A fé move realmente montanhas. Tirar as pessoas da solidão é o mais importante. Temos uma senhora com 89 anos que pedia desculpa por falar... dizendo que passa meses sem falar com ninguém! Por vezes uma palmada amigável nas costas e uma palavra valem mais do que aquilo que se imagina!"

Leonor Fonseca registou também com agrado "a missa rezada em português, com algumas das senhoras espinhenses a participarem nos cânticos e nas leituras, cantando depois a Miraculosa e dando vivas a Portugal, a Fátima e a Espinho e terminando com um viva ao senhor presidente da Câmara Municipal; foi um momento alto e que revela que o nosso presidente é acarinhado e que depositam, e bem, muitas esperanças nele. Nutrem

muita simpatia por ele e sabem que é uma pessoa extremamente religiosa."

"Isto é como quem vai a Fátima, mas cada sítio é um sítio... Acho que Lourdes tem muita coisa inacabada, nada de espantoso, tirando o centro... Gosto de focar as coisas pelos olhos e com a cabeça. Gosto de ver e pensar. Comparando com Fátima, Lourdes é um Portugal dos Pequenos... Fátima tem uma grandeza maior, mas gostei de Lourdes pelo seu envolvimento religioso." A opinião é de Ilídio Dias. "Já andei por esse mundo fora, Venezuela e Estados Unidos da América, mas gosto de Espinho. Tenho Espinho no coração! Eu tenho todos os dias de ir ver o mar..."

Maria Prazeres gostou "da missa, da procissão das velas e do convento da Clarissas" e "este foi um passeio mais religioso do que o de Barcelona."

Maria de Fátima tem "pena de

não ter dinheiro para vir cá para o ano", mas "dei o dinheiro por bem empregue." Gostou "de tudo", apesar "de estar fragilizada na saúde". Maria de Fátima gostou da organização "sempre atenta a tudo" e "gostei do que vi" em Espanha. "Eu quase não saio de Espinho!" E quanto ao quadro religioso... "Adorei a missa celebrada na nossa língua e, Lourdes. Era um padre brasileiro, mas era na nossa língua! Gosto muito de ler e de conhecer as coisas. As minhas filhas oferecem-me livros e isso tem sido um benefício para mim. Estamos sempre a aprender e a aprender também com os mais novos. Em Lourdes também aprendi coisas novas e isso é mais conhecimento!"

Emília Guimarães estava deslumbrada com Lourdes e o restante programa em Espanha. "Muito lindo! Tudo lindo, mas é pena que



LOLA

Dia 14 de Outubro de 2009 nasceu uma flor muito linda chamada Lola, de uma mãe francesa, de um pai inglês e avós portugueses que te desejam as maiores felicidades do mundo pelo teu 1.º aniversário.



La Côte - **Restaurante** **NOVO**

"Desfrute de um novo espaço convival com os amigos ou em Família

Especialidades: PEIXES * CARNES GRELHADAS * MASSAS

~~6,00 €~~ - 3,00 € — ~~5,00 €~~ - 2,50 €

Nota: À sexta-feira pratos do dia a metade do preço - **Mês de Outubro**

Av.ª 8, n.º 832 - 4500 Espinho (junto à estação da CP) - Telef. 224042202 - Tlm. 911026514

Encerrado quarta-feira - Descanso pessoal



tenha de ser tudo a correr... Adorei Lourdes e adorei cantar a Miraculosa e cantei... Espinho! Gostei de Lourdes, mas Fátima é mais bonita. Agora quero ir a Roma!"

Margarida Dias Calisto rendeu-se a Lourdes e emocionou-se com a celebração de uma missa em português. "O padre brasileiro também adorou a nossa presença em Lourdes e na missa de sábado de manhã e quer vir a Espinho. Eu gostava de ir a Roma e ver o Papa!"

Carlos Alberto ficou "surpreendido com a basílica e a paisagem" e gostou "bastante" do passeio. "Quanto à alimentação não é como a nossa... mas de resto gostei. Adorei ver a igreja de Saragoça. Em Lourdes há muito turismo. Gostava de poder visitar Lourdes durante uma semaninha sem horários... E, claro, gostava de ir a Roma!"

Fernanda Oliveira ficou maravilhada com o passeio e registou com agrado a vontade do padre brasileiro David vir a Portugal. "Vai a Fátima e agora também quer conhecer Espinho! A organização desta viagem foi excelente por tudo e até pela simpatia. Se tiver saúde, irei a Roma."

Dalila Santos estava entusiasmada. "Só quero saúde e paz e foi o que pedi à Nossa Senhora de Lourdes. Eu queira ir a Roma, mas pago cerca de duzentos euros em medicamentos todos os meses e a reforma do meu falecido marido não chega... Tenho de trabalhar às horas... Mas se Deus quiser vou a Fátima outra vez!"

Radiante, Godinho pediu a Nossa Senhora de Lourdes "saúde para todos e que esta malta esteja mais vezes junta, para conviver e criar amizade, porque o que este mundo precisa é que as pessoas se compreendam e sejam boas pessoas." Lourdes "é maravilhosa", mas "Fátima também é!" Gostou "muito" de Valladolid, "excelente cidade" e de Salamanca. "Só tenho pena de não ter visto mais em Madrid, para além das histórias de reis e rainhas no Palácio do Escorial."

Já viajou muito, mas António Casal confessa que "Barcelona e Lourdes foram os melhores passeios que já tive" e "se eu estiver com saúde... irei a Roma!"

Daniel Gomes já conhecia Lourdes, "mas gostei muito de rever" e "já conheço Roma, mas se calhar vou lá outra vez", porque "vale também pelo convívio."

José Rodrigues também adorou o passeio. "Pedi à Nossa Senhora de Lourdes para regressarmos bem a casa e que encontrássemos tudo de



Foto FILIPE COUTO/ESPINHO.TV

O palácio/museu do Escorial, em Madrid, foi um dos marcos do passeio social, religioso e cultural dos idosos do concelho ao santuário de Lourdes (França)



Os seniores espinhenses fizeram questão de agradecer a Pinto Moreira com um ramo de flores à chegada a Espinho na noite de segunda-feira (coincidindo com a data que assinalava o primeiro mandato autárquico) pela oportunidade do passeio (em cinco dias) a Lourdes

bom em Espinho. Já fui a Lourdes sete ou oito vezes porque eu trabalhava a 180 quilómetros de Lourdes. Só lamentado é que algumas pessoas estejam sempre a dizer mal das coisas. Não divulgam o que é bom, só falam do que é menos bom. Gosto muito de conviver e aproveitar estes momentos bons e não

criticar por criticar... Já fui a Barcelona e tenciono ir a Roma."

Valdemar Correia gosta mais de Fátima. "A fe é a mesma, mas a área e a envolvência é que não... Nem de perto nem de longe... O Palácio do Escorial, em Madrid, é magnífico. Fiquei maravilhado com o que vi. Está garantido que vou a Roma."

António da Silva Santos apreciou "a hospitalidade e o serviço – não há nada que se aponte à organização" e sentiu-se "emocionado" na missa e na procissão das velas em Lourdes. "É uma vez na vida! Por isso, se tiver saúde... vou tentar ir a Roma!"

José Cadete ficou agradado com

a sua primeira experiência neste género de passeio. "É para repetir! Vi coisas que nunca tinha visto e adorei a confraternização e conhecer outras pessoas. A organização foi excelente e gostava de ir a Roma. Gostei de Lourdes, mas gosto muito de ir a Fátima. Ah, a Catedral de Saragoça e o Palácio do Escorial são fantásticos!"

Para trás fica, de facto, o convívio e novas experiências e, entre outros registos, a emoção de José António Neves. "Eu ia muitas vezes na minha vida profissional a Terragona e só passava ao lado de Madrid e via Barcelona ao longe... Comecei agora conhecer Madrid. Adorei Lourdes, onde me aconteceu uma coisa maravilhosa. Eu e Joaquim Santos encontramos lá um grupo de portugueses que lá tem uma loja e geralmente dão aos turistas portugueses as velas para a procissão das velas. Por isso pediram-nos para dizer às pessoas do nosso grupo para irem à loja buscar as velas que ofereciam para a procissão e ainda pediram para levarmos uma bandeira portuguesa que emprestaram para a ocasião. Fiquei comovido. Chorei como uma criança, quando estava com a bandeira nacional e via os portugueses a acenarem-me!"

Joaquim Santos também não esquecerá o momento: "Quando a cerimónia acabou, veio à minha beira, abraçou-me e chorou!"

Lúcio Alberto



Salvé 15/10/2010

Teresa da Graça Rodrigues

Sua mãe, irmãos, cunhados, sobrinhos, marido e filhos vêm desejar-lhe muita saúde, felicidades e muitos anos de vida, na passagem do seu 50.º aniversário.

Beijinhos

PARABÉNS

José de Oliveira Guimarães

Salvé 14/10/2010

Seu filho vem desejar-lhe muita saúde, felicidades e muitos anos de vida, na passagem do seu 80.º aniversário.

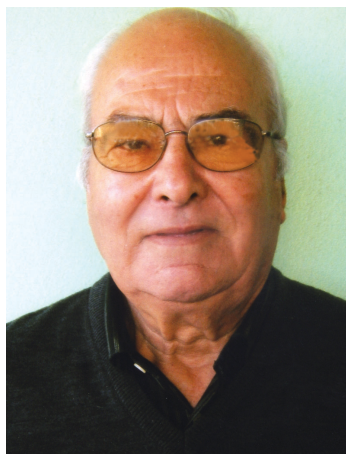

Salvé 11/10/2010

**Joaquim Monteiro
Maria Fecha**



"A felicidade é o único bem e a maneira de ser feliz é tornar os outros felizes"

Parabéns pelo 40.º aniversário de casamento.

Dos seus filhos, genro, nora e netos.

Compramos todos os artigos em:
OURO * PRATA * JÓIAS
CAUTELAS DE PENHOR

Pagamos melhor e a dinheiro

2.º E ÚLTIMO ANDAR • HONESTIDADE - SIGILO - PRIVACIDADE

Rua 23, n.º 174 - Edifício S. Pedro - Sala Y - ESPINHO • Tlm.: 96 587 98 72



Fotos VÍTOR LANCHÁ

II Divisão – Zona Centro

Resultados

| | |
|---------------------|-----|
| Al. Lordelo-Pombal | 1-0 |
| Eléctrico-U. Serra | 0-1 |
| Tourizense-Anadia | 2-0 |
| Espinho-Sertanense | 0-1 |
| Cesarense-Coimbrões | 1-1 |
| Pampilhosa-Gondomar | 0-0 |
| Tondela-Boavista | 1-0 |
| Esmoriz-Padroense | 0-1 |

Classificação

| | P | J | V | E | D | F-C |
|-----------------|---|---|---|---|---|-----|
| Tondela | 9 | 4 | 3 | 0 | 1 | 5-2 |
| Sertanense | 9 | 4 | 3 | 0 | 1 | 4-1 |
| Anadia | 7 | 4 | 2 | 1 | 1 | 2-2 |
| Coimbrões | 7 | 4 | 2 | 1 | 1 | 5-2 |
| UD Serra | 7 | 4 | 2 | 1 | 1 | 2-1 |
| Sp. Pombal | 6 | 4 | 2 | 0 | 2 | 7-6 |
| Gondomar | 6 | 4 | 1 | 3 | 0 | 4-2 |
| Padroense | 6 | 4 | 1 | 3 | 0 | 4-3 |
| Tourizense | 6 | 4 | 2 | 0 | 2 | 6-4 |
| FC Cesarense | 5 | 4 | 1 | 2 | 1 | 6-4 |
| Pampilhosa | 4 | 4 | 1 | 1 | 2 | 2-3 |
| Aliados Lordelo | 4 | 4 | 1 | 1 | 2 | 2-5 |
| Boavista | 3 | 4 | 0 | 3 | 1 | 4-5 |
| Esmoriz | 3 | 4 | 1 | 0 | 3 | 1-5 |
| Eléctrico | 2 | 4 | 0 | 2 | 2 | 3-5 |
| Sp. Espinho | 2 | 4 | 0 | 2 | 2 | 2-7 |

Próxima jornada

- U. Serra-Anadia
- Boavista-Tourizense
- Sertanense-Al. Lordelo
- Gondomar-Cesarense
- Coimbrões-Espinho
- Padroense-Pampilhosa
- Pombal-Tondela
- Eléctrico-Esmoriz

Segunda derrota do futebol tigre no campeonato Falta de sorte!

Ainda sob o espectro da morte do líder, António Jesus e depois de um momento, carregado de emoção com a entrega de uma camisola do Sporting Clube de Espinho com o nome "A. Jesus" gravado à viúva e familiares antes do encontro e de um minuto de silêncio, os tigres acabaram por não dar conta do recado e perderam com o Sertanense que já soma três vitórias no Campeonato.

O Sporting Clube de Espinho até entrou bem no jogo, com respostas por parte do seu adversário em contra-ataque.

E, depois, veio o golo do Sertanense, um grande remate de Pedro Miguel Santos que ainda tabelou num jogador dos tigres.

Depois, e com menos um em campo por expulsão do autor do golo, a equipa da Sertã fechou-se completamente e, diríamos, até abdicou do ataque, remetendo-se a, apenas, manobras defensivas dentro do seu meio campo.

Os espinhenses, com o até aí técnico, Óscar Amorim na bancada (por castigo federativo), ainda criaram, pelo menos, três ocasiões de golo, mas a sorte não lhes batera à porta!

**Sporting de Espinho, 0
Sertanense, 1**

Jogo no Estádio Comendador Manuel de Oliveira Violas, em Espinho.
Árbitro: João Lamesas, do Porto
Árbitros assistentes: Ângelo Carneiro e Paulo Nogueira.

Sporting Clube de Espinho – Pedro Miguel; Bessa, Filipe Melo, André Correia (cap.) e Ricardo Correia; Fabinho, Pedro Godinho e Ivan Santos; Clayton, Carlos Manuel e Horácio.

Substituições: Clayton por Carlitos (58), Ivan Santos por Barbosa (71) e Carlos Manuel por Hélder Lopes (82).

Treinador: Óscar Amorim.

Sertanense – Salgado; Ventosa, Adilson, Pedro Miguel Santos (cap.) e Gil; Idriss, Leo Oliveira e Casquinha; Fábio Pereira, Sulio e Toni.



Substituições: Fábio Pereira por André Santos (intervalo), Leo Oliveira por António (77) e Idriss por Alex (82).
Treinador: Bizarro.
Ao intervalo: 0-1.

Marcadores: 0-1, por Pedro Miguel Santos (38).

Disciplina: cartão amarelo a Ivan (25), Idriss (28), Pedro Miguel Santos (33 e 42), Pedro Godinho (53), Gil (71),

Alex (83), Fabinho (86) e Barbosa (90).
Cartão vermelho, por acumulação a Pedro Miguel (42).

Manuel Proença

CLÍNICA MÉDICO
LEOPOLDINA SANTOS TAVARES
MÉDICA DENTISTA

TERAPIA DA FALA - *Andreia Tavares*

Acordos: SAMS QUADROS - CGD - MULTICARE
Rua 23, n.º 773 - 1.º Esq. - 450-277 ESPINHO
Telef. 22 732 41 21 • Tlm. 967 742 865

MÉDICOS DENTISTAS

JORGE FERREIRA
BRUNO MORRIS

SAMSQUADROS
SAMS * CGD
ADVANCE CARE * MÉDIS

Edifício S. Pedro
Sala W
Rua 23, n.º 174
Telef. 22 734 86 93

Clínica Dentária de Espinho
Prof. Doutor Casimiro de Andrade

Rua 22 (Junto à Câmara)
Telef. 22 734 4909 / 96 804 2300 / 91 900 2700

GABINETE DE RADIOLOGIA DE ESPINHO
Dr. Krug Noronha

DRA. HELENA CUNHA (Dir. Técnica)
DR. CARLOS KRUG NORONHA
DR. JOSÉ LUÍS KRUG
DRA. M. CARMO VASCONCELOS
DR. NUNO KRUG NORONHA

Especialidades: – Radiologia Geral Digital – Radiologia Dentária Digital – Mamografia Digital – Ecografia – TAC – Análises Clínicas – Electrocardiograma – Ecocardiograma

Acordos com: ADSE, SAMS, PORTUGAL TELECOM, PSP, GNR, CGD, ACASA, MINIST. JUSTIÇA, CTT, MEDIS, MULTICARE, SNS e ADVANCECARE
Consultório: R. 20, n.º 1436 r/c • Telef. 227334100 • Fax: 227334110 • Horário: Das 8 às 19h00

CLÍNICA DENTÁRIA

Dr. Jorge Pacheco
Dr. Gustavo Pacheco

Acordos: ACASA, CGD, EDP, EUROESPUMA, PHILIPS, SAMS, CRUZ VERMELHA

R. 8, n.º 381-1.º • 4500 ESPINHO • Telef. 22 734 27 18 / 96 103 44 20
Aos sábados por marcação • www.clinicaspacheco.com

Clínica Médico-Dentária
Rosa Neves, Lda.

Rua 29, n.º 696 (entre as ruas 26 e 24)

Marcações pelos telef.: 22 734 01 16 e 91 496 13 67

Um regresso
às origens

Filó no comando técnico do futebol do Sporting de Espinho

O novo treinador da equipa de futebol sénior do Sporting Clube de Espinho, Filó, foi apresentado na terça-feira à tarde ao plantel. Filó, que até então ocupava o lugar de técnico principal da equipa do Aliados de Lordelo – adversário do Sporting Clube de Espinho na II Divisão, Zona Centro –, desvinculou-se desse clube, tomando as 'rédeas' dos tigres, num momento em que já somavam duas derrotas consecutivas, uma goleada e uma derrota em casa. Filó regressa, assim, ao seu clube de coração – o Sporting Clube de Espinho, que o viu nascer para o futebol e trouxe consigo o espinhense António Brenha (Frasquinho), com treinador adjunto. Óscar Amorim (adjunto de António Jesus), que até domingo esteve à frente dos tigres, rescindiu o seu contrato com o clube.



Filó quer "melhorar a qualidade de jogo da equipa e procurar que crie ocasiões de golo"



António Brenha (Frasquinho), é o novo treinador adjunto do Sporting de Espinho

Segundo o presidente da Direcção do Sporting Clube de Espinho, Rodrigo dos Santos, "mantivemos a mesma filosofia – a de querermos um treinador da terra. O Filó reúne todas as condições para levantar a moral a todos estes jovens jogadores, que ficou abalada com o trágico acontecimento – a morte de António Jesus. Quer nós, quer os jogadores, sentíamos-nos muito debilitados e a falta de um líder – o Óscar Amorim, merece o nosso maior respeito e admiração pelo trabalho que desenvolveu e teve uma postura que quero, publicamente, agradecer"

Rodrigo dos Santos entende que "com o Filó, encontramos a solução que nos parece a mais indicada para liderar o grupo. É sobejamente conhecido, quer enquanto atleta, quer como treinador, pois já passou por clubes onde teve grande prestação. Eu acho que ele tem maturidade suficiente para poder levar este projecto para a frente".

Segundo o presidente dos tigres, "as negociações com o Aliados de Lordelo foram feitas através do nosso departamento desportivo e do próprio Filó. Esse clube não tem Direcção e os elementos que chefiavam a Comissão Administrativa aceitaram a aposta do Filó em regressar a este clube de grande prestígio, que é o Sporting Clube de Espinho. Aliás, o próprio Filó ansiava voltar, um dia a Espinho e treinar o seu clube do coração".

O timoneiro do Sporting de Espinho espera, a partir de agora, "uma melhoria, pois temos atletas com qualidade. Todos estão muito bem encaixados neste grupo de trabalho e, por isso, podemos levar por diante as vitórias. Com o Filó, com o seu novo adjunto e toda a equipa técnica, a nossa equipa irá produzir resultados positivos", diz Rodrigo dos Santos.

Com os olhos postos na taça de Portugal, o presidente do Sporting de Espinho refere que "há alguns anos que o nosso clube não ia tão longe na Taça de Portugal. Por isso, gostaríamos muito de conseguir ultrapassar o Pontassolense, este domingo e, numa fase seguinte, desejar que um grande nos calhasse no caminho. Isto daria a possibilidade de um encaixe financeiro que muita falta faz a este clube".

Para que isso aconteça e para que a equipa regresse às vitórias, Rodrigo dos Santos espera que "o público nos apoie, no próximo jogo da Taça de Portugal, no domingo, com o Pontassolense e sempre, mais ainda quando o clube está a necessitar da colaboração e do esforço dos nossos adeptos e associados", conclui.

Futebol popular Leões Bairristas conquistam Supertaça

A equipa dos leões Bairristas venceu a Supertaça da Associação de Futebol Popular do Concelho de Espinho, ao bater o Bairro da Ponte de Anta por 1-0, em encontro realizado no Complexo Desportivo de Paramos.

Ludovic Quintas, o goleador dos Leões Bairristas, foi o grande herói, já que apontou o golo que deu a vitória à sua equipa, aos 25 minutos da primeira parte.

Por sua vez, o novo treinador do Sporting Clube de Espinho, Filó garante que "vamos tentar trabalhar bem a equipa para que se sinta confiante dentro do campo e que os jogadores acreditem mais uns nos outros. Quero melhorar a qualidade de jogo da equipa e procurar que crie ocasiões de golo".

Filó diz que "conheço praticamente todos os jogadores, pois já vi alguns dos jogos".

Segundo o novo treinador do Sporting de Espinho, "este clube sempre me disse muito, já que a minha formação, como jogador, foi aqui feita. O Sporting Clube de Espinho recebe muito bem as pessoas, os atletas e treinadores e tenta ajudar todos os que aqui trabalham.

Nós temos de fazer a nossa parte: fazer bons jogos e ganhá-los, de forma a motivarmos a massa associativa".

Sobre o próximo jogo, disse: "Não estou à espera de conseguirmos fazer um grande jogo com o Pontassolense porque ainda temos muito pouco tempo de trabalho. Mas espero que a equipa ganhe. No entanto, vamos precisar de algum tempo para conseguirmos ver a equipa a jogar à minha imagem".

Manuel Proença

«Defesa de Espinho» - 4098 - 2010-10-14

ASSOCIAÇÃO DE SOCORROS MÚTUOS DE S. FRANCISCO DE ASSIS DE ANTA ASSEMBLEIA GERAL ORDINÁRIA

P.º Manuel Agostinho Pereira de Moura, Presidente da Assembleia Geral, usando da faculdade que me confere a alínea a) do Artigo 50.º e em conformidade com o estabelecido na alínea b) do Artigo 41.º dos Estatutos, convoco os senhores associados a reunirem em Assembleia Geral Ordinária, na sala das sessões dos corpos sociais, sita no Edifício Social, na Rua da Tuna Musical, n.º 987, da Vila de Anta, no dia 29 de Outubro de 2010, às 20.30 horas, a fim de se tratar da seguinte

ORDEM DE TRABALHOS

- 1) Leitura da acta da Assembleia Geral anterior.
- 2) Parecer do Conselho Fiscal sobre o Plano de Acção e Orçamento para 2011.
- 3) Apresentação, discussão e votação do Plano de Acção e Orçamento para o ano de 2011.
- 4) Outros assuntos do interesse Associativo.

A Assembleia Geral só poderá reunir à hora marcada com a presença da maioria dos Associados, ou, trinta minutos depois (30m), com qualquer número de Associados presentes (Artigo 44 n.º 1 dos Estatutos).

Anta, 08 de Outubro de 2010

O Presidente da Assembleia Geral,
a) P.º Manuel Agostinho Pereira de Moura



FRANCINE

NOVIDADES!... NOVIDADE???

AGORA SÓ NA FRANCINE

Nova colecção OUTONO/INVERNO

Rua 8, n.º 579 — ESPINHO — Telef. 22 734 0122

Futebol veterano – empate entre vizinhos



Depois de ter iniciado a presente época com um triunfo sobre o Paços de Brandão, a equipa de futebol de veteranos do Cruzeiro de Silvalde defrontou o Sporting Clube de Espinho, num duelo habitual nos últimos tempos. Mais uma vez o resultado foi equilibrado numa partida que teve claro ascendente cruzeirista na primeira metade e boa reacção tigre na etapa complementar. Assim, o jogo começou com as equipas em fase de estudo, mas cedo se percebeu a maior acutilância cruzeirista que, através de um futebol mais prático e objectivo, conseguiu dar largura e profundidade ao seu jogo ofensivo. Para isto muito contribuía a boa circulação de bola e a movimentação inteligente de Paulo Bernardes, Marinho e Ferro que chegavam com perigo à baliza de um atento Ricardo. Assim, o golo da vantagem silvaldense não surpreendeu e chegou por intermédio de Paulo Bernardes que, sob a direita do ataque, rematou ao ângulo da baliza de Ricardo e assinou o momento do jogo.

Por parte dos tigres, a equipa pareceu acusar um pouco o golo e raramente se acercou com perigo da baliza do estreado Rocha (uma das caras novas dos silvaldenses para esta temporada). Só em lances de bola parada a defensiva cruzeirista era posta à prova.

Já perto do final do primeiro tempo pareceu claro o derrube de Ricardo a Marinho na área de rigor mas o árbitro nada assinalou.

No segundo tempo, o ritmo de jogo baixou um pouco e a maior

experiência dos tigres veio ao de cima: a melhor circulação de bola e uma ocupação mais racional do terreno garantiram ao Sporting de Espinho um ligeiro ascendente que viria a culminar na obtenção da igualdade por banda de Tó.

Até ao final, o jogo endureceu um pouco e perdeu qualidade, destacando-se, no entanto, uma última ocasião para o Cruzeiro: Gil na cobrança de um livre obrigou Ricardo a aplicar-se e segurar o empate.

Cruzeiro de Silvalde, 1 Sporting de Espinho, 1

Jogo na Academia de Formação "O Diploma".

Árbitro: José Alberto.

Associação Desportiva Cruzeiro de Silvalde – Rocha; Carlos, Justino, Tono e João; Ramiro, Manuel Ferreira e Manuel Rodrigo (cap.); Paulo Bernardes, Marinho e Rui Ferro.

Jogaram ainda: Augusto, Chico, Gaspar, Gil, Pereira, Peter, Nascimento e Ruivo.

Treinador: António Sá.

Sporting Clube de Espinho – Ricardo; André, Zenha, Monteiro e Maga; Pedro, Carlos Canelas (cap.) e Sarabando; Couto, Magalhães, Paulo Mendes.

Jogaram ainda: Pinto da Costa, Jorge Marques, Maia, Luís Costa, Nené, Luís Flávio, Tó e Ricardinho.

Treinador: Fernando Pedrosa.

Ao intervalo: 1-0.

Marcadores: Paulo Bernardes (22); Tó (64).

...Cantaram de galo!

A equipa de futebol de veteranos do Centro Social Luso Venezuelano foi goleada (5-0), em Barcelos, pelo Gil Vicente.

Numa partida em que os locais tiveram uma entrada forte e decisiva, ao Centro Social Luso Venezuelano apenas lhe competia defender muito bem, já que não estava a jogar com uma equipa qualquer e que há muito poucos anos tinha alguns dos seus elementos a jogarem na I Liga!

O Centro Social Luso Venezuelano ainda tentou equilibrar até meio da primeira parte, mas de nada lhe valeu, já que num lance muito caricato que envolveu o guardião Joaquim Sousa e o defensor, Pinto, os de Barcelos inauguraram o marcador. E perto do intervalo, o Gil Vicente chegou ao segundo tento!

Na segunda parte a equipa do Centro Social Luso Venezuelano entrou muito bem e até deu boa réplica. Só que, de um lado estava um fortíssimo Gil Vicente e um frágil conjunto do Centro Social Luso Venezuelano, sobretudo quanto a finalização. Nem Edgar, nem Décio, que habitualmente são os verdadeiros quebra-cabeças dos adversários, estiveram no seu melhor!

Foi, por isso, uma exibição muito descolorida por parte do Centro Social Luso Venezuelano.

Gil Vicente, 5 Luso Venezuelano, 0

Jogo no campo de relva sintética do Complexo Desportivo de Barroelas, em Barcelos.

Árbitro: Arão Vicente.

Gil Vicente Futebol Clube – Litos; Feliciano (cap.), Amaro, Fernando e Mário; Manel, Xila e Abílio; Carlos Sidónio, Liças e Gusto.

Jogaram ainda: Rodrigo, Rui Santos, Reinaldo, Nuno Gomes, Quim Costa, Branquinho, Miranda e Gerardo.

Treinador: Aníbal Ferreira.

Centro Social Luso Venezuelano – Joaquim Sousa; Carlos Moreira, Américo Martins, Manuel Guedes e Pinto; Tozé Carvalho, Vítor Hugo e Pedro Arouca; Lopes, José Carlos (cap.) e Décio.

Jogaram ainda: Acácio, Edgar, Hugo, Rui Silva, Jaime, Carlos Costa, João Gomes, Miguel e Sérgio.

Treinador: António Silva.

Ao intervalo: 2-0.

Marcadores: Liças (2 golos), Rui Santos (2) e Gerardo.



Foto VÍTOR LANCHÁ

...com legenda!

Os Leões Bairristas, campeões da I Divisão de futebol popular e o Bairro da Ponte de Anta, campeão da II Divisão, na Gala do Futebol Popular, com os respectivos troféus

Hóquei em campo academista Dois jogos – duas faces

A Académica de Espinho cumpriu a 2ª e a 3ª jornada do Campeonato Nacional de hóquei em campo, o primeiro jogo no feriado com derrota (1-3) ante o Futebol Benfica e o segundo no sábado com vitória (10-1) em desfavor da Juventude.

Em Lisboa, começa a ser habitual a equipa perder alguma capacidade para defrontar o Futebol Benfica no seu terreno e até haverá razões para tal, pois o terreno de jogo de ano para ano, perde qualidades, mais parecendo um pelado. No entanto o nervosismo com que os mochos entraram em campo também não ajudou e cedo o fôfo se colocou em vantagem. A Académica de Espinho como lhe competia reagiu e ainda antes do intervalo chegou ao empate na transformação de um

penalty por Zé Catarino isto depois de já por duas vezes os mochos terem desperdiçado oportunidades claras de golo.

No recomeço a toada do jogo era equilibrada e nada fazia prever que os da casa em 5 minutos passariam para a frente do marcador o logo por dois golos de diferença que foi o que aconteceu. Como se tornava evidente muito dificilmente a académica daria a volta ao resultado ainda por cima quando ao nível da finalização continuavam em dia não. A dez minutos do fim, uma bola no poste deu a sentença final que não haveria alteração no resultado.

A Académica de Espinho pode queixar-se de si própria mas também de uma equipa de arbitragem que se apresentou muito confusa e pouco segura.

No sábado, a história resume-se em boa verdade aos muitos golos que os mochos marcaram e à boa exibição de Paulo Santos um jovem de 16 anos que pode vir a ser uma mais-valia para a equipa, assim não se deixe deslumbrar. No primeiro tempo o marcador registava uns expressivos 5-1 e na etapa complementar os mochos não abrandaram e só pararam nos 10-1.

Jogaram e marcaram nos dois encontros:

Márcio Marques, Ângelo Marques, Zé Catarino (2), Luís Vieira, Hugo Gonçalves (2), Hugo Branco, João Oliveira, Ricardo Oliveira, Igor Ferreira, Paulo Santos (1), Sérgio Sousa, Paulo Vieira, Buca (2), Mário Vieira (3), Nine (1) e Pedro Gonçalves.

Treinador: Justino Pereira.

No próximo domingo, pelas 14h45, no Parque da Cidade no Porto, a Académica de Espinho defronta o Sport do Porto, para a quarta jornada.

António Caneca com o melhor tempo do Rio Largo na meia maratona

A quarta edição da Meia Maratona SportZone de Porto e Gaia, que teve lugar na manhã deste domingo, constituiu mais um êxito que atesta o crescimento da prova, o qual foi presenciado em todo o país graças à transmissão em directo pela RTP1.

As condições de tempo prevalentes também ajudaram à festa, que envolveu 11600 pessoas nas várias vertentes do evento, com destaque para a prova curta de cinco quilómetros, dado que dois dias de temporal desfeito que se abateu sobre Porto, Gaia e arredores, deram lugar a uma manhã sem chuva, amena que baste e apenas com um pouco de vento, prejudicial aos fundistas mas natural num percurso ribeirinho de rara beleza.

A corrida masculina, de um ponto de vista técnico, superou bastante a feminina mas a hipótese de se descer da hora na meta situada no Jardim do Calem/Fluvial voltou a fintar a organização. Foi de novo por pouco, pois 60 minutos e 9 segundos acabaram por



ditar o vencedor, e terá sido pela última vez que isso aconteceu, acredita-se, pois quando esse marco cair o recorde da Meia Maratona SportZone dará o grande salto em frente.

Stephen Kibet sucedeu assim a nomes mágicos, e dois campeões olímpicos, o queniano Samuel Wanjiru e o etíope Haile Gebrselassie, como vencedor da prova. Esta começou logo com forte ritmo que se manteve assaz constante ao longo de todo o percurso e que ditou desde logo que apenas Rui Silva, de entre os portugueses, conseguisse acompanhar os leste africanos. O sportinguista viria a descolar antes dos dez quilómetros e acabaria por fazer todo o resto da prova sozinho, numa posição incómoda, porque exposto ao vento, mas não esmoreceu e

terminou bem.

Em quadragésimo quinto lugar, António Caneca culminava em 75m52s e batia por mais de dois minutos o seu melhor tempo na distância dos 21097 metros.

Eis as classificações dos atletas do Rio Largo: 45.º (36.º do escalão M20) António Caneca, 1h15m44s; 199.º (25.º M40) Carlos Cardoso, 1h27m42s; 228.º (123.º M20) A. Couto, 1h28m58s; 321.º (52.º M45) Álvaro Reis, 1h32m59s; 453.º (18.º M55) Joaquim Gomes, 1h36m25s; 544.º (254.º M20) Rui Tavares, 1h38m35s; 552.º (22.º M55) José Falcão, 1h38m42s; 810.º (35.º M55) Fernando Couto, 1h45m26s; 896.º (139.º M45) Manuel Amorim, 1h47m36s; 1070.º (482.º M20) Luís Rodrigues, 1h52m09s.

Voleibol

Tigres perdem em Guimarães

O Sporting Clube de Espinho, bicampeão nacional, foi derrotado pelo Vitória de Guimarães na jornada inaugural do Campeonato nacional da Divisão A1, seniores masculinos. Os tigres acabaram por claudicar na 'negra', dando, assim, a vitória aos vimaranenses na cidade berço.

No entanto, o encontro acabou por mostrar que estas são duas das melhores equipas do Campeonato e foi, por isso, emotivo – um grande espectáculo de voleibol – com alternância do marcador.

A equipa de Guimarães, que apresentou três ex-jogadores dos tigres (Tomas Aldazabal, Roberto Reis e Fabrício Silva) acabou por ser melhor no terceiro parcial, justificando, assim, a vantagem.

Vitória de Guimarães, 3 Sporting de Espinho, 2

Jogo no pavilhão do Vitória Sport Clube, em Guimarães.

Árbitros: Marcelino Tavares e José Ferreira (AV Porto).

Parciais: 17-25 (27m), 25-11 (22m), 25-23 (32), 22-25 (30m) e 15-10 (13m).

Vitória Sport Clube (Guimarães) – Evandro Batista (2 pontos), Nelson Brízida (15), Gilson França (7), Tomas Aldazabal (20), Roberto Reis (13) e Fabrício Silva (14) – seis inicial; João Fidalgo (libero), Joan Llanés, Gustavo Figueiredo, Fernando Ribeiro, Everton Oliveira e Francisco Rocha.

Treinador: Nuno Coelho.

Sporting Clube de Espinho – Miguel Maia (4), Jackes Yoko (19), André Oliveira (9), Igor Pinto (17), Rómulo Batista (7) e Petrus Silva (8) – seis inicial; Hugo Ribeiro (libero), Bruno Gonçalves, Ricardo Alvar, Denis Cabral, Danilo carvalho (1) e Paulo Fonseca.

Treinador: João Brenha.

Académica de Espinho perde primeiro jogo da divisão A1 de voleibol

Castêlo derruba mochos

No sábado à tarde a Associação Académica de Espinho jogou a primeira partida da temporada 2010/2011. Apesar de terem disputado todos os 'sets' com equilíbrio, o começo não foi o melhor e os mochos perderam 3-1 frente ao Castêlo da Maia.

Por momentos pareceu que o jogo estava a decorrer na Maia. Alguns jovens da formação do Castêlo também jogaram em Espinho no sábado e, por isso, aproveitaram para apoiar os seniores do seu clube com muitos cânticos e palmas. A seu favor esteve a escassez de adeptos academistas nas bancadas.

Com um serviço fortíssimo, os forasteiros mostraram desde cedo que não estavam ali para facilitar a vida aos pupilos de Rogério Lopes e começaram logo a vencer.

Apesar de nunca terem deixado que os maiatos se afastassem muito no marcador, os homens da casa pareciam ainda pouco entrosados e deixaram que o Castêlo fosse superior nos dois primeiros 'sets'.

Com o decorrer do tempo, a equipa da casa foi mostrando uma crescente vontade em igualar o conjunto do técnico Rui Pedro Silva.

No terceiro 'set', a Associação Académica de Espinho acordou... e que bem que jogou. A recepção esteve perfeita e Bruno Lima não vacilou na distribuição permitindo aos seus atacantes finalizarem da melhor forma.

Fabrício Barros destacou-se e, sempre que era chamado a intervir, pontuava sem hesitações de-

monstrando ser um dos pilares mais fortes da equipa espinhense.

O bloco também funcionou melhor e foi possível observar que os centrais da Académica de Espinho começavam a chegar a tempo às pontas. O set fechou aos 25-19 com um ataque de José Fontes na saída.

No último set os papéis invertiram-se: o Castêlo da Maia evoluiu e os mochos deixaram-se cair.

André Santos, zona 4, fez vários serviços directos e, em alguns momentos, destabilizou completamente os espinhenses.

Bem conhecido em Espinho, Pedro Azenha também fez das suas e, bem apoiado pelo oposito Lucas Gregoret, levou o Castêlo da Maia até à vitória.

No próximo fim-de-semana, a Académica de Espinho fará jornada dupla nos Açores frente ao Clube K e à Fonte do Bastardo.

Académica de Espinho, 1 Castêlo da Maia, 3

Jogo no Pavilhão Arquitecto Jerónimo Reis, em Espinho.

Parciais: 20-25 (25), 22-25 (27'), 25-19 (29') e 19-25 (27').

Árbitros: Vitor Gonçalves (AV Porto) e Rui Oliveira (AV Braga).

Associação Académica de Espinho – Bruno Lima, Fabrício Barros (24 pontos), Rui Pinto (11 pontos), José Fontes (12 pontos), Januário Alvar (4 pontos) e Leandro Lopes (9 pontos) – seis inicial; Pedro Costa (libero), Gonçalo Sapage, Marco Silva, Schmeichel, Diogo Marques e Paulo Gomes.

Treinador: Rogério Lopes.

Castêlo da Maia – Pedro Azenha (4 pontos), André Santos (12 pontos), João Malveiro (12 pontos), Lucas Gregoret (19 pontos), João Simões (14 pontos) e Fernando Mari (10 pontos) – seis inicial; Filipe Cruz (libero), Pascoal Martins, Diogo Cavaleiro e Luís Sousa.

Treinador: Rui Pedro Silva.

Rita Belinha

Hóquei em patins

Académica de Espinho recebe Benfica no sábado

A equipa de hóquei em patins sénior da Associação Académica de Espinho foi a Porto Santo perder com a equipa local por 4-1, em encontro da segunda jornada do Campeonato Nacional da I Divisão. Note-se que a equipa do Porto Santo foi punida com uma derrota por 10-0 no primeiro jogo do Campeonato, com o Candelária, por "utilização irregular do guarda-redes David Arellano". Os academistas têm uma vitória e uma derrota e recebem no sábado, às 18.30 horas, no pavilhão Arquitecto Jerónimo Reis, a equipa do Benfica.

I Divisão Nacional

| | |
|--|-----|
| O. Barcelos-Juventude de Viana | 7-6 |
| Oliveirense-Física | 7-5 |
| Valongo-Gulpihares | 3-3 |
| Sp. Tomar-FC Porto | 2-4 |
| Cascais-HC Braga | 5-3 |
| Acad. Cambra-Limianos | 1-2 |
| Porto Santo-Académica de Espinho | 4-1 |
| Benfica-Candelária | 5-2 |

Classificação

| | P | J | V | E | D | F-C |
|---------------|---|---|---|---|---|-------|
| FC Porto | 6 | 2 | 2 | 0 | 0 | 13-4 |
| Limianos | 6 | 2 | 2 | 0 | 0 | 8-4 |
| Oliveirense | 6 | 2 | 2 | 0 | 0 | 10-6 |
| Benfica | 6 | 2 | 2 | 0 | 0 | 10-6 |
| Candelária | 3 | 2 | 1 | 0 | 1 | 12-5 |
| HC Braga | 3 | 2 | 1 | 0 | 1 | 10-8 |
| Física | 3 | 2 | 1 | 0 | 1 | 13-11 |
| Cascais | 3 | 2 | 1 | 0 | 1 | 8-9 |
| Acad. Espinho | 3 | 2 | 1 | 0 | 1 | 5-6 |
| O. Barcelos | 3 | 2 | 1 | 0 | 1 | 11-14 |
| Porto Santo | 3 | 2 | 1 | 0 | 1 | 4-11 |
| Gulpihares | 1 | 2 | 0 | 1 | 1 | 4-6 |
| Valongo | 1 | 2 | 0 | 1 | 1 | 5-12 |
| Juv. Viana | 0 | 2 | 0 | 0 | 2 | 10-12 |
| Acad. Cambra | 0 | 2 | 0 | 0 | 2 | 3-6 |
| Sp. Tomar | 0 | 2 | 0 | 0 | 2 | 5-11 |

Próxima jornada

| |
|-------------------------------|
| O. Barcelos-Oliveirense |
| Física-Valongo |
| Gulpihares-Sp. Tomar |
| FC Porto-Cascais |
| HC Braga-Acad. Cambra |
| Limianos-Porto Santo |
| Académica de Espinho-Benfica |
| Juventude de Viana-Candelária |

Manuel Proença



CASINO ESPINHO

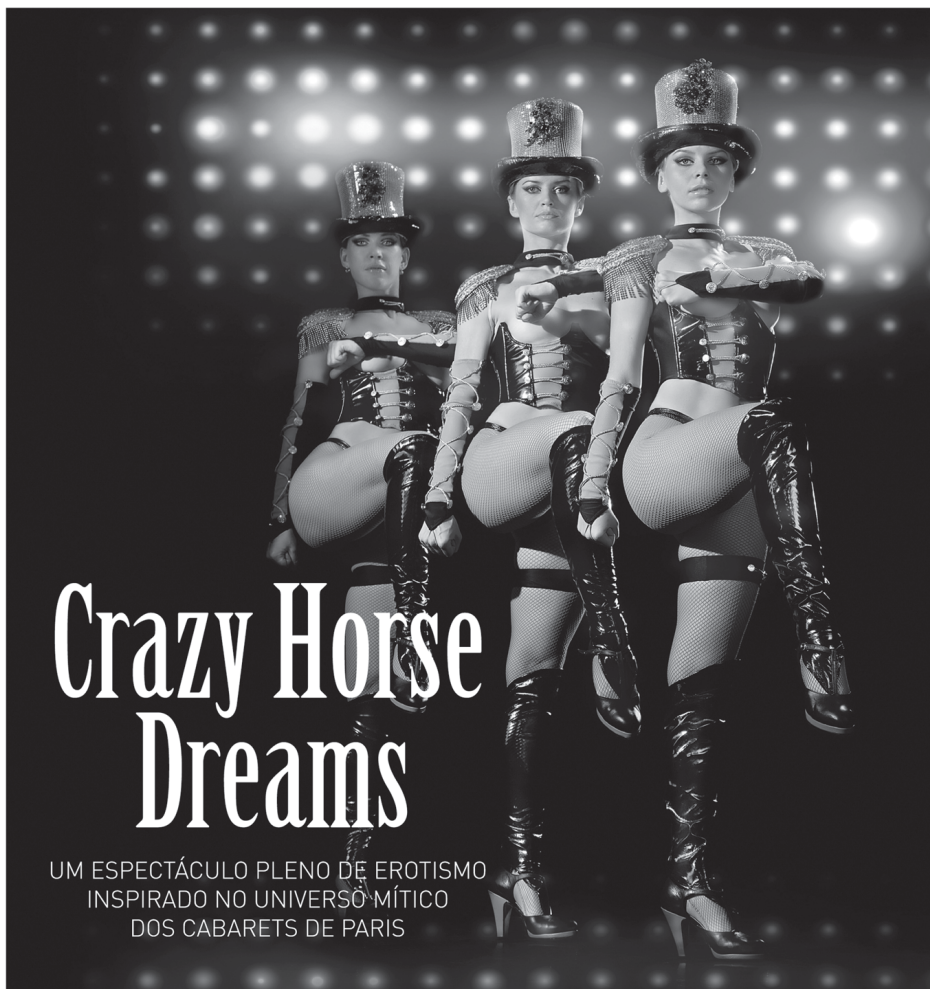

Crazy Horse
Dreams

UM ESPECTÁCULO PLENO DE EROTISMO
INSPIRADO NO UNIVERSO MÍTICO
DOS CABARETS DE PARIS

JANTAR ESPECTÁCULO
DE 4ª A DOMINGO

solverde.pt Reservas 227 335 500

João Pedro Jacob Ramos, o lateral esquerdo do Sporting de Espinho, ocupa o primeiro lugar da lista dos melhores marcadores do Campeonato Nacional da I Divisão de juniores (Next 21), com 45 golos em quatro jogos e uma média de 11,3 golos por jogo



Diogo Mendes numa ofensiva que resultou em golo no jogo com o Boavista

Andebol com pavilhões a meterem água

Juniores do Sporting de Espinho goleiam Boavista e empatam com ABC



Depois de, no dia 10, o jogo não se ter realizado por o pavilhão Joaquim Moreira da Costa Júnior se encontrar completamente alagado (pavilhão com os vidros partidos e a entrar água e humidade por todos os cantos), o cenário repetiu-se na quinta-feira à noite. O jogo de andebol do Campeonato nacional da I Divisão de Juniores masculinos (Next21) entre o Sporting Clube de Espinho e o Boavista, a contar para a terceira jornada da prova, teve de se realizar na Nave Polivalente de Espinho. Mas, também ali houve alguns contratemplos!

Com a equipa de futsal do Sporting Clube de Silvalde a preparar o seu primeiro jogo, com um treino até às 22.30 horas, as duas equipas tiveram de aguardar por essa hora para iniciarem a partida, já que os silvaldenses não abdicaram do espaço, podendo ocupar um outro na Nave que se encontrava livre, facto que não agradou aos responsáveis pelo andebol do Sporting Clube de Espinho.

E mesmo na Nave Polivalente, a água acabou por ser uma grande preocupação, já que caía no terreno de jogo, o que obrigou a colocarem-se baldes e a uma constante limpeza para que o jogo pudesse decorrer sem qualquer incidente! Lamentável situação que já se arrasta há vários anos, ainda no tempo do anterior executivo e que se prolongou, pelo menos, até ao dia



Até a Nave Polivalente mete água!

deste jogo.

No domingo, já com o seu pavilhão com o piso em condições de se poder jogar, graças ao bom tempo que se fez sentir nesse dia, a equipa de juniores masculinos do Sporting Clube de Espinho recebeu o ABC Andebol SAD, de Braga. Os tigres alcançaram um empate (29-29), num jogo muito emotivo e competitivo, quase sempre liderado pela equipa local. Os espinhenses, sob o comando de Hugo Valente, mostraram à grande escola de andebol de Braga que têm grande potencial, não obstante de terem sido, este ano, pro-

movidos à I Divisão (Next 21).

O empate acabou por penalizar a equipa que melhor esteve em campo durante praticamente todo o encontro.

Note-se que João Pedro Jacob Ramos, o lateral esquerdo do Sporting Clube de Espinho, ocupa o primeiro lugar da lista dos melhores marcadores do Campeonato Nacional da I Divisão de Juniores Masculinos (Next 21), com 45 golos em quatro jogos e uma média de 11,3 golos por jogo.

Entretanto, a equipa de juvenis masculinos do Sporting Clube de Espi-

nho venceu, no domingo, o Académico de Leça por 45-37 (23-21, ao intervalo), em encontro a contar para o Campeonato Nacional da I Divisão, Zona 2.

Por sua vez, os iniciados tigres bateram o Colégio dos Carvalhos por 47-33 (23-17, ao intervalo).

Eis a equipa de iniciados: Rui Moreira, Paulo Almeida; Paulo Costa (10 golos), Francisco Lopes, Nuno Pereira (6), João Ferreira (1), Francisco Relvas (7), Tiago Pereira (11), Tiago Madureira, Tiago Ferreira (2), José Capela (5), Diogo Ramos (1) e Manuel Lima (4).

Sporting de Espinho, 40 Boavista, 27

Jogo na Nave Polivalente de Espinho, em Silvalde.

Árbitros: José Bessa e Pedro Fontes, do Porto.

Oficial de Mesa: Mário Pangaio.
Ao intervalo: 23-9.

Sporting Clube de Espinho – Ricardo Moreira e Diogo Oliveira (guarda-redes); Bruno Gonzaga (1 golo), João Ramos (11), Alexandre Relvas (6), Eduardo Oliveira (5), Bruno Antunes (4), Diogo Mendes (4), Eduardo Jorge (1), Sérgio Gouveia (3), Marcos Silva, André Sousa, André Ribeiro (1) e Miguel Esteves (4).

Treinador: Hugo Valente.

Boavista Futebol Clube – Gonçalo Fino, Rui Fernandes e Rafael Silva (guarda-redes); Tiago Nunes (4) Diogo Pinto (1) Duarte Gonçalves, João Silva, Pedro Santos (9), Rui Ferreira (1), Eduardo Moreira (3), Fábio Santos (4) e Paulo Rodrigues (5).

Treinador: Francim Cardoso.

Sporting de Espinho, 29 ABC Andebol SAD, 29

Jogo no pavilhão Joaquim Moreira da Costa Júnior, em Espinho.

Árbitros: António Trinca e Tiago Monteiro, de Lisboa.

Oficial de mesa: Mário Pangaio.

Ao intervalo: 13-13.

Sporting Clube de Espinho – Diogo Oliveira e Ricardo Moreira (guarda-redes); Filipe Meneses, João Ramos (10 golos), Alexandre Relvas (6), Eduardo Oliveira (2), Bruno Antunes (1), Diogo Mendes, Eduardo Jorge, Sérgio Gouveia (1), Marcos Silva, André Sousa (5), Bruno Gonzaga e Miguel Esteves (4).

Treinador: Hugo Valente.

ABC Andebol SAD – João Vilaça e Luís Oliveira (guarda-redes); Rui Sustelo, João Rodrigues (4), Sérgio Caniço (11), Miguel Pereira (1), Ricardo Saraiva (2), Nuno Rebelo (6), João





Mendes (2), Elias Vilela, Romeu Torres, Virgílio Pereira, João Santos e André Azevedo (3).
Treinador: Raul Maia.

Campeonato Nacional de juniores (Next 21)

| | |
|------------------------------|-------|
| Sporting de Espinho-Boavista | 40-27 |
| Boavista-Xico Andebol | 41-40 |
| Sporting de Espinho-ABC | 29-29 |
| FC Porto-Infesta | 44-23 |
| Águas Santas-S. Bernardo | 28-24 |
| Ginásio Sul-Marítimo | 32-31 |
| Belenenses-Sporting | 28-24 |

Classificação

| | P | J | V | E | D | F-C |
|--------------|----|---|---|---|---|---------|
| Belenenses | 12 | 4 | 4 | 0 | 0 | 131-112 |
| FC Porto | 10 | 4 | 3 | 0 | 1 | 151-113 |
| Sporting | 10 | 4 | 3 | 0 | 1 | 139-109 |
| ABC | 9 | 4 | 2 | 1 | 1 | 132-129 |
| S. Bernardo | 8 | 4 | 2 | 0 | 2 | 112-122 |
| Ginásio Sul | 8 | 4 | 2 | 0 | 2 | 128-123 |
| Águas Santas | 8 | 4 | 2 | 0 | 2 | 117-115 |
| Marítimo | 8 | 4 | 2 | 0 | 2 | 135-129 |
| Sp. Espinho | 7 | 4 | 1 | 1 | 2 | 123-127 |
| Boavista | 6 | 4 | 1 | 0 | 3 | 127-150 |
| Xico Andebol | 6 | 4 | 1 | 0 | 3 | 129-151 |
| Infesta | 4 | 4 | 0 | 0 | 4 | 100-144 |

Próxima jornada

ABC Andebol SAD-Boavista
Xico Andebol-Ginásio Sul
Marítimo-Águas Santas
Sporting-FC Porto
Infesta-Sporting de Espinho
S. Bernardo-Belenenses

Nacional de juvenis I Divisão - 1.ª Fase - Zona 2

**Sporting de Espinho, 45
Académico de Leça, 37**

Jogo no pavilhão Joaquim Moreira da Costa Júnior, em Espinho.
Árbitros: António Trinca e Tiago Monteiro, de Lisboa.

Oficial de mesa: Mário Pangaio.
Ao intervalo: 23-21.

Sporting Clube de Espinho - Rui Pereira e Diogo Aguiar (guarda-redes); Rui Rodrigues (5 golos), Pedro Câmara (8), Vasco Silva, André Colmente (5), Rui Gonçalves (3), João Pinhal (9), João Fonseca, Rodrigo Gouveia (11), Marcelo Teixeira, Ivo Ribeiro, Ricardo Guimarães e Mário Varela (4).

Treinador: Nuno Baptista.

Clube Académico de Leça - Luís Silva e Luís Lopes (guarda-redes); André Catarino (1), Bruno Silva (6), Duarte Silva (9), José Forte (1), João Leite (1), Francisco Leitão (10), Pedro Campelo, Ivo Marques (3), Alexandre Silva (2) e Pedro Leite (4).

Treinador: Evaristo Ribeiro.

Resultados

| | |
|------------------------------------|-------|
| Sporting de Espinho-Académico Leça | 45-37 |
| Penedono-Maria Balaio | 39-36 |
| Xico Andebol-Maia/ISMAI | 38-30 |
| Fafe-Águas Santas | 27-31 |

Classificação

| | P | J | V | E | D | F-C |
|----------------|----|---|---|---|---|---------|
| Xico Andebol | 12 | 4 | 4 | 0 | 0 | 133-110 |
| Águas Santas | 9 | 4 | 2 | 1 | 1 | 111-104 |
| Sp. Espinho | 9 | 4 | 2 | 1 | 1 | 142-134 |
| Fafe | 8 | 4 | 2 | 0 | 2 | 119-122 |
| Penedono | 8 | 4 | 2 | 0 | 2 | 133-135 |
| Maia/ISMAI | 8 | 4 | 1 | 2 | 1 | 128-129 |
| Académico Leça | 6 | 4 | 1 | 0 | 3 | 113-132 |
| Maria Balaio | 4 | 4 | 0 | 0 | 4 | 115-128 |

Próxima jornada

Maria Balaio-Sporting de Espinho
Académico de Leça-Xico Andebol
Águas Santas-Penedono
Maia/ISMAI-Fafe

Manuel Proença

Domingo há futebol - Taça de Portugal com Pontassolense

A equipa de futebol do Sporting de Espinho irá receber o Pontassolense no próximo domingo, pelas 15 horas, no Estádio Comendador Manuel de Oliveira Violas. Trata-se do encontro da III Eliminatória da Taça de Portugal que conta com a participação dos clubes da I Liga.

O Sporting de Braga já conseguiu o apuramento este fim-de-semana, ao derrotar o União 1.º de Dezembro, em Sintra, por 1-2.

Eis os jogos a realizar no fim-de-semana: Benfica-Arouca; Estoril-Sporting; Tirsense-Sampedrense; Tourizense-Aliados de Lordele; Pinhalnove-Fafe; Leixões-Mafra; Mondinense-Coimbrões; Naval-Marítimo; Lagoa-Torreense; Guimarães-Atlético Malveira; Ribeirão-Belenenses; Cesarense-Académica; Nacional-Padroense; Bombarralense-Louletano; Portimonense-Cinfães; Juventude-Santa Clara; Leiria-União Madeira; Sertanense-Olhansen; Rio Ave-Estrela; Gil Vicente-Setúbal; Anadia-Feirense; Operário-Moreirense; Varzim-Gondomar; FC Porto-Limianos; Santa Maria-Penalva Castelo; Merelinense-Farense; Mirandela-Beira Mar; Carregado-Fátima; Atlético-Macedo de Cavaleiros; Paços de Ferreira-S. João Ver; Sporting de Espinho-Pontassolense.

Open Nacional de pesca desportiva das Velhas Guardas dos Bombeiros Voluntários da Cidade de Espinho

A secção de pesca das Velhas Guardas dos Bombeiros Voluntários da Cidade de Espinho vai realizar no dia 31 de Outubro e pela vigésima vez o Open Nacional de pesca desportiva na variante de surfcasting.

Na prova marcada para a praia em Espinho estarão em disputa "valiosos troféus em prata e com acréscimo de prémios monetários."

A competição será feita na modalidade de pesqueiros marcados de permanência obrigatória, com a duração de quatro horas.

"O objectivo da secção de pesca é acima de tudo dar continuidade a esta emblemática prova e promover a cidade de Espinho e o convívio e confraternização entre as melhores equipas e pescadores da modalidade de norte a sul do país. De certo que será uma prova que já mais se fez na cidade de Espinho com presença de 200 pescadores."

Haverá também uma lembrança para todos os clubes e participantes, "para além de um saboroso almoço com todos os concorrentes, promovendo-se assim o convívio e o fortalecimento de amizades."

As inscrições decorrem serão até às 24 horas do próximo dia 29 e podem ser feitas através de: carta (Secção de Pesca das Velhas Guardas dos Bombeiros da Cidade de Espinho - Rua 22, n.º 236 - 4500-272 Espinho), email (velhas.guardas.bombeiros.espinho@gmail.com) ou telefone (961323385/José Couto e 938544930/Moisés Augusto).

Andebol tigre sénior estreia-se na Taça de Portugal

A equipa de andebol sénior masculina do Sporting Clube de Espinho vai estreiar-se em provas oficiais no dia 23. Os tigres, depois de terem ficado isentos de participar na I Eliminatória, irão defrontar o Alavarium, no pavilhão do seu adversário, em Aveiro, pelas 17.30 horas, em encontro da II Eliminatória, Zona Norte, da Taça de Portugal.

A estreia do Sporting Clube de Espinho na prova de acesso à III Divisão Nacional, 1.ª fase, Zona Norte, será a 6 de Novembro e os espinhenses irão jogar a Amarante com a equipa local. Nesta prova, os tigres defrontarão, até 26 de Fevereiro de 2011, as equipas da Sanjoanense, Amarante, Boavista, Barrosas, CPN, Salgueiros e Colégio Imaculada Conceição (Cernache).

Eis os jogos da II Eliminatória, Zona Norte:

Arsenal Canelas-Acad. Leça; Sismaria-S. Paio Oleiros; Boavista-Santo Tirso; Feirense-Infesta; Módicus Sandim-Ilhavo; Santana-Maia/Ismail; Alavarium-Sporting de Espinho; Académico-Fafe; Avanca-Monte.



APAM no estágio do corpo técnico do viet-vo-dao nacional

A Associação Portuguesa de Artes Marciais (APAM), sediada em Espinho, participou no estágio do corpo técnico do Viet-Vo-Dao Portugal realizado em Marco de Canaveses.

Sob a organização da Associação de Viet-Vo-Dao de Marco de Canaveses, liderada pelo mestre José Luís Loureiro, o evento foi encetado com uma sessão de tai-chi-dao (o

tai-chi vietnamita) orientada pelo mestre Carlos Tavares (5.º dang de viet-vo-dao e director técnico Nacional de tai-chi-dao), num jardim do parque fluvial do Tâmega.

Após a activação de todos os meridianos passou-se ao treino externo. Foi a vez do treino intenso de viet-vo-dao dirigido pelo mestre Carlos Santos (director técnico nacional de viet-

vo-dao), coadjuvado pelo professor Jorge Belinha. Nesta fase do treino foram aprofundados quyens (sequências predefinidas de movimentos vigorosos que simulam um combate real) com o bastão curto (uma arma tradicional vietnamita). No final ainda houve tempo para o tu-ve-dao, a defesa pessoal de origem vietnamita, orientado por Carlos Santos.

Oportunidade também no programa recreativo para uma desgastante prova de canoagem que opôs professores e alunos. A prova decorreu ao longo do leito do Tâmega. "Foi possível

apreciar as paisagens deslumbrantes das íngremes encostas verdes, enquanto se remava os quilómetros de rio que separavam a partida da chegada. No final, como já era esperado, venceu a experiência e o convívio."

Acresce "o sentimento geral" de que os objectivos iniciais do estágio tinham sido "claramente atingidos com sucesso". Estes encontros "servem o propósito de fortalecer os laços de amizade que unem as diversas associações de viet-vo-dao a nível nacional e de proporcionar momentos de treino e convívio aos participantes."

Futebol de formação

Nacional de Juniores

II Divisão – Série B

| | |
|---------------------------------|-----|
| Cinfães-Padroense | 0-3 |
| Sporting de Espinho-Sanjoanense | 2-2 |
| Beira Mar-Oliveirense | 3-1 |
| Salgueiros-Gouveia | 8-0 |
| Boavista-Oliveira do Bairro | 4-2 |
| Candal-Tourizense | 0-0 |

Classificação

| P | J | V | E | D | F-C | |
|--------------|----|---|---|---|-----|-------|
| Padroense | 13 | 5 | 4 | 1 | 0 | 16-9 |
| Candal | 11 | 5 | 3 | 2 | 0 | 14-5 |
| Salgueiros | 10 | 5 | 3 | 1 | 1 | 19-7 |
| Sanjoanense | 10 | 5 | 3 | 1 | 1 | 12-10 |
| Boavista | 8 | 5 | 2 | 2 | 1 | 14-9 |
| Oliveirense | 8 | 5 | 2 | 2 | 1 | 9-7 |
| Beira Mar | 7 | 5 | 2 | 1 | 2 | 7-8 |
| Oliv. Bairro | 6 | 5 | 2 | 0 | 3 | 8-12 |
| Sp. Espinho | 4 | 5 | 1 | 1 | 3 | 11-13 |
| Tourizense | 4 | 5 | 1 | 1 | 3 | 5-9 |
| Cinfães | 2 | 5 | 0 | 2 | 3 | 4-11 |
| Gouveia | 0 | 5 | 0 | 0 | 5 | 2-21 |

Próxima jornada

Padroense-Candal

Sanjoanense-Cinfães

Oliveirense-Sporting de Espinho

Gouveia-Beira-Mar

Oliveira do Bairro-Salgueiros

Tourizense-Boavista

Distritais de Aveiro

Juniores – II Divisão – Série A

| | |
|-----------------------------|-----|
| Argoncilhe-Canedo | 7-0 |
| Relâmpago-Guizande | 0-5 |
| Sporting de Espinho B-Lobão | 5-1 |
| Rio Meão-Esmoriz | 0-1 |

Classificação

| P | J | V | E | D | F-C | |
|---------------|----|---|---|---|-----|------|
| Sp. Espinho B | 10 | 4 | 3 | 1 | 0 | 16-5 |
| Argoncilhe | 10 | 4 | 3 | 1 | 0 | 14-2 |
| Guizande | 9 | 4 | 3 | 0 | 1 | 10-3 |
| Esmoriz | 9 | 4 | 3 | 0 | 1 | 9-7 |
| Canedo | 4 | 4 | 1 | 1 | 2 | 5-13 |
| Lobão | 2 | 4 | 0 | 2 | 2 | 5-11 |
| Relâmpago | 1 | 4 | 0 | 1 | 3 | 2-17 |
| Rio Meão | 0 | 4 | 0 | 0 | 4 | 5-9 |

Próxima jornada

Esmoriz-Argoncilhe

Canedo-Relâmpago

Guizande-Sporting de Espinho B

Lobão-Rio Meão

Juvenis – I Divisão – Zona Norte

| | |
|---------------------------------|-----|
| Sporting de Espinho-Arrifanense | 1-0 |
| Milheiroense-Lourosa | 2-0 |
| Cesarense-União de Lamas | 3-2 |
| Argoncilhe-Fiães | 0-4 |
| Sporting de Silvalde-Feirense B | 0-1 |

Classificação

| P | J | V | E | D | F-C | |
|--------------|----|---|---|---|-----|------|
| Feirense B | 13 | 5 | 4 | 1 | 0 | 12-3 |
| Sp. Espinho | 13 | 5 | 4 | 1 | 0 | 9-1 |
| Fiães | 12 | 5 | 4 | 0 | 1 | 13-2 |
| Sp. Silvalde | 9 | 5 | 3 | 0 | 2 | 12-5 |
| Arrifanense | 9 | 5 | 3 | 0 | 2 | 9-3 |
| Milheiroense | 6 | 5 | 2 | 0 | 3 | 6-7 |
| Lourosa | 3 | 4 | 1 | 0 | 3 | 2-7 |
| Cesarense | 3 | 4 | 1 | 0 | 3 | 5-12 |
| U. Lamas | 3 | 5 | 1 | 0 | 4 | 4-9 |
| Argoncilhe | 0 | 5 | 0 | 0 | 5 | 0-23 |

Próxima jornada

Arrifanense-Argoncilhe

Lourosa-Sporting de Espinho

União de Lamas-Milheiroense

Cesarense-Sporting de Silvalde

Fiães-Feirense B

Juvenis – II Divisão – Série A

| | |
|--------------------------------|-----|
| Paços de Brandão-Fiães B | 0-0 |
| Sporting de Espinho B-Sanguedo | 0-1 |
| Paivense-Canedo | 4-0 |
| Lobão-S. Martinho | 0-4 |

Classificação

| P | J | V | E | D | F-C | |
|---------------|---|---|---|---|-----|------|
| Paivense | 9 | 4 | 3 | 0 | 1 | 15-4 |
| Sanguedo | 9 | 4 | 3 | 0 | 1 | 5-2 |
| Fiães B | 8 | 4 | 2 | 2 | 0 | 8-3 |
| Sp. Espinho B | 6 | 4 | 2 | 0 | 2 | 4-5 |
| Lobão | 6 | 4 | 2 | 0 | 2 | 4-10 |
| S. Martinho | 4 | 4 | 1 | 1 | 2 | 7-6 |
| Canedo | 2 | 4 | 0 | 2 | 2 | 3-10 |
| Paços Brandão | 1 | 4 | 0 | 1 | 3 | 1-7 |

Próxima jornada

S. Martinho-Paços de Brandão

Fiães B-Sporting de Espinho B

Sanguedo-Paivense

Canedo-Lobão

Iniciados – I Divisão – Zona Norte

| | |
|------------------------------|-----|
| Arrifanense-Arouca | 2-1 |
| Fiães-Sanjoanense | 5-0 |
| Paivense-Sporting de Espinho | 2-1 |
| Milheiroense-Feirense | 1-4 |
| Lourosa-União de Lamas | 2-1 |

Classificação

| P | J | V | E | D | F-C | |
|--------------|----|---|---|---|-----|------|
| Fiães | 15 | 5 | 5 | 0 | 0 | 17-1 |
| Arrifanense | 12 | 5 | 4 | 0 | 1 | 10-5 |
| Milheiroense | 9 | 5 | 3 | 0 | 2 | 7-8 |
| Sanjoanense | 9 | 5 | 3 | 0 | 2 | 6-11 |
| Paivense | 8 | 5 | 2 | 2 | 1 | 8-6 |
| Arouca | 7 | 5 | 2 | 1 | 2 | 7-5 |
| Feirense | 7 | 5 | 2 | 1 | 2 | 8-9 |
| Lourosa | 4 | 5 | 1 | 1 | 3 | 3-6 |
| Sp. Espinho | 1 | 5 | 0 | 1 | 4 | 3-9 |
| U. Lamas | 0 | 5 | 0 | 0 | 5 | 3-12 |

Próxima jornada

Arouca-Milheiroense

Sanjoanense-Arrifanense

Sporting de Espinho-Fiães

Paivense-Lourosa

Feirense-União de Lamas

Iniciados – II Divisão – Série A

| | |
|--------------------------------|-----|
| Sporting de Espinho-Argoncilhe | 0-6 |
| Sanguedo-ADF Anta | 1-0 |
| Canedo-Vilamaiorense | 2-1 |

Classificação

| P | J | V | E | D | F-C | |
|---------------|---|---|---|---|-----|-----|
| ADF Anta | 6 | 3 | 2 | 0 | 1 | 5-4 |
| Sanguedo | 6 | 3 | 2 | 0 | 1 | 2-2 |
| Argoncilhe | 4 | 3 | 1 | 1 | 1 | 9-4 |
| Vilamaiorense | 4 | 4 | 1 | 1 | 2 | 5-5 |
| Canedo | 3 | 2 | 1 | 0 | 1 | 2-2 |
| Sp. Espinho B | 3 | 3 | 1 | 0 | 2 | 3-9 |

Próxima jornada

Argoncilhe-Sanguedo

ADF Anta-Canedo

Folga: Sp. Espinho B e Vilamaiorense

Infantis A – Série A

| | |
|--------------------------------|------|
| Argoncilhe-Sporting de Espinho | 0-21 |
| ADF Anta-Relâmpago | 13-0 |
| Paivense-Canedo | 21-0 |
| Folga: Vilamaiorense | |

Classificação

| P | J | V | E | D | F-C | |
|---------------|---|---|---|---|-----|------|
| ADF Anta | 6 | 2 | 2 | 0 | 0 | 32-0 |
| Sp. Espinho | 3 | 1 | 1 | 0 | 0 | 21-0 |
| Vilamaiorense | 3 | 1 | 1 | 0 | 0 | 5-2 |
| Relâmpago | 3 | 2 | 1 | 0 | 1 | 5-13 |
| Paivense | 3 | 2 | 1 | 0 | 1 | 23-5 |
| Canedo | 0 | 2 | 0 | 0 | 2 | 0-40 |
| Argoncilhe | 0 | 2 | 0 | 0 | 2 | 0-26 |

Próxima jornada

Relâmpago-Paivense

Canedo-Vilamaiorense

Sporting de Espinho-ADF Anta

Folga: Argoncilhe

Infantis A – Série B

| | |
|-------------------------------|------|
| Paços Brandão-Geração Paramos | 12-0 |
| Soutelo-Fiães | 0-7 |
| S. João Ver-Esmoriz | 4-0 |
| Lourosa-União de Lamas | 0-2 |

Classificação

| P | J | V | E | D | F-C | |
|----------|---|---|---|---|-----|-----|
| U. Lamas | 6 | 2 | 2 | 0 | 0 | 5-0 |

| | | | | | | |
|-----------------|---|---|---|---|------|------|
| P. Brandão | 6 | 2 | 2 | 0 | 0 | 14-1 |
| S. João Ver | 6 | 2 | 2 | 0 | 0 | 6-1 |
| Fiães | 3 | 2 | 1 | 0 | 1 | 8-2 |
| Esmoriz | 3 | 2 | 1 | 0 | 1 | 1-4 |
| Lourosa | 0 | 2 | 0 | 0 | 2 | 0-3 |
| Soutelo | 0 | 2 | 0 | 0 | 2 | 0-10 |
| Geração Paramos | 2 | 0 | 0 | 2 | 1-14 | |

Próxima jornada

Esmoriz-Paços de Brandão

Geração de Paramos-Fiães

União de Lamas-S. João Ver

Soutelo-Lourosa

Infantis B – Série A

| | |
|--|-----|
| Paços de Brandão-Fiães | 2-1 |
| Vilamaiorense-Paivense | 1-2 |
| ADF Anta-Lourosa | 4-2 |
| Geração de Paramos-Sporting de Espinho | 1-1 |

Classificação

| P | J | V | E | D | F-C | |
|-----------------|---|---|---|---|-----|-----|
| Paivense | 6 | 2 | 2 | 0 | 0 | 6-3 |
| P. Brandão | 3 | 2 | 1 | 0 | 1 | 4-5 |
| Fiães | 3 | 2 | 1 | 0 | 1 | 8-2 |
| Lourosa | 3 | 2 | 1 | 0 | 1 | 7-6 |
| Vilamaiorense | 3 | 2 | 1 | 0 | 1 | 4-2 |
| ADF Anta | 3 | 2 | 1 | 0 | 1 | 4-9 |
| Geração Paramos | 2 | 0 | 1 | 1 | 3-6 | |
| Sp. Espinho | 1 | 2 | 0 | 1 | 1 | 1-4 |

Próxima jornada

Lourosa-Paços de Brandão

Fiães-Paivense

Sporting de Espinho-ADF Anta

Vilamaiorense-Geração de Paramos

Benjamins A (Escolas A) – Série A

| | |
|--------------------------------|-----|
| Argoncilhe-Sporting de Espinho | 1-4 |
| Paivense-ADF Anta | 0-4 |
| Sanguedo-Canedo | 7-4 |
| Folga: Vilamaiorense | |

Classificação

| P | J | V | E | D | F-C | |
|---------------|---|---|---|---|-----|-----|
| Sanguedo | 3 | 1 | 1 | 0 | 0 | 7-4 |
| ADF Anta | 3 | 1 | 1 | 0 | 0 | 4-0 |
| Sp. Espinho | 3 | 1 | 1 | 0 | 0 | 4-1 |
| Vilamaiorense | 0 | 0 | 0 | 0 | 0 | 0-0 |
| Paivense | 0 | 1 | 0 | 0 | 1 | 0-4 |
| Canedo | 0 | 1 | 0 | 0 | 1 | 4-7 |
| Argoncilhe | 0 | 1 | 0 | 0 | 1 | 1-4 |

Próxima jornada

ADF Anta-Argoncilhe

Sporting de Espinho-Sanguedo

Canedo-Vilamaiorense

Folga: Paivense

Benjamins A (Escolas A) – Série B

| | |
|---------------------------------|-----|
| Paivense B-Sporting de Silvalde | 1-3 |
| Relâmpago-Lourosa | 2-4 |
| União de Lamas-Fiães | 2-1 |
| Folga: Paços de Brandão | |

Classificação

| P | J | V | E | D | F-C | |
|--------------|---|---|---|---|-----|-----|
| Sp. Silvalde | 3 | 1 | 1 | 0 | 0 | 3-1 |
| Lourosa | 3 | 1 | 1 | 0 | 0 | 4-2 |
| U. Lamas | 3 | 1 | 1 | 0 | 0 | 2-1 |
| P. Brandão | 0 | 0 | 0 | 0 | 0 | 0-0 |
| Fiães | 0 | 1 | 0 | 0 | 1 | 1-2 |
| Paivense | 0 | 1 | 0 | 0 | 1 | 1-3 |
| Relâmpago | 0 | 1 | 0 | 0 | 1 | 2-4 |

Próxima jornada

Sporting de Silvalde-Relâmpago

Lourosa-União de Lamas

Fiães-Paços de Brandão

Folga: Paivense

Benjamins A (Escolas A) – Série C

| | |
|------------------------------|-----|
| Esmoriz-Fermado | 5-1 |
| Fiães B-Caldas de S. Jorge | 3-1 |
| União de Lamas B-S. João Ver | 0-5 |
| Geração de Paramos-Rio Meão | 6-1 |

Classificação

| P | J | V | E | D | F-C | |
|-----------------|---|---|---|---|-----|-----|
| S. João Ver | 3 | 1 | 1 | 0 | 0 | 5-0 |
| Geração Paramos | 3 | 1 | 1 | 0 | 0 | 6-1 |
| Esmoriz | 3 | 1 | 1 | 0 | 0 | 5-1 |
| Fiães B | 3 | 1 | 1 | 0 | 0 | 3-1 |
| Caldas S. Jorge | 0 | 1 | 0 | 0 | 1 | 1-3 |

| | | | | | | |
|------------|---|---|---|---|---|-----|
| Fermado | 0 | 1 | 0 | 0 | 1 | 1-5 |
| U. Lamas B | 0 | 1 | 0 | 0 | 1 | 0-5 |
| Rio Meão | 0 | 1 | 0 | 0 | 1 | 1-6 |

Próxima jornada

Fermado-Fiães B

Rio Meão-Esmoriz

Caldas de S. Jorge-União de Lamas B

S. João Ver-Geração d Paramos

Benjamins B (Escolas B) – Série A

| | |
|------------------------------------|------|
| Fiães-Sporting de Espinho | 0-10 |
| União de Lamas-Vilamaiorense | 2-0 |
| Folga: ADF Anta e Paços de Brandão | |

Classificação

| P | J | V | E | D | F-C | |
|---------------|---|---|---|---|-----|------|
| Sp. Espinho | 3 | 1 | 1 | 0 | 0 | 10-0 |
| U. Lamas | 3 | 1 | 1 | 0 | 0 | 2-0 |
| ADF Anta | 0 | 0 | 0 | 0 | 0 | 0-0 |
| Paços Brandão | 0 | 0 | 0 | 0 | 0 | 0-0 |
| Vilamaiorense | 0 | 1 | 0 | 0 | 1 | 0-2 |
| Fiães | 0 | 1 | 0 | 0 | 1 | 0-10 |

Próxima jornada

ADF Anta-Fiães

Sporting de Espinho-União de Lamas

Vilamaiorense-Paços de Brandão

Benjamins B (Escolas B) – Série B

| | |
|-------------------------|-----|
| Esmoriz-Geração Paramos | 3-2 |
| Feirense-Arrifanense | 1-0 |
| Milheiroense-Fiães B | 2-8 |
| Folgu o Arada | |

Classificação

| P | J | V | E | D | F-C | |
|-----------------|---|---|---|---|-----|-----|
| Fiães B | 3 | 1 | 1 | 0 | 0 | 8-2 |
| Esmoriz | 3 | 1 | 1 | 0 | 0 | 3-2 |
| Feirense | 3 | 1 | 1 | 0 | 0 | 1-0 |
| Arada | 0 | 0 | 0 | 0 | 0 | 0-0 |
| Geração Paramos | 1 | 0 | 0 | 1 | 2-3 | |
| Arrifanense | 0 | 1 | 0 | 0 | 1 | 0-1 |
| Milheiroense | 0 | 1 | 0 | 0 | 1 | 2-8 |

Próxima jornada

Geração de Paramos-Feirense

Arrifanense-Milheiroense

Fiães B-Arada

Folga: Esmoriz

Traquinas – Série A

| | |
|------------------------------|-----|
| Lourosa-ADF Anta | 1-2 |
| Sanguedo-Sporting de Espinho | 0-5 |
| Canedo-Vilamaiorense | * |
| Folga: Paços de Brandão | |
| * Adiado para dia 20 | |

Classificação

| P | J | V | E | D | F-C | |
|---------------|---|---|---|---|-----|-----|
| Sp. Espinho | 3 | 1 | 1 | 0 | 0 | 5-0 |
| ADF Anta | 3 | 1 | 1 | 0 | 0 | 2-1 |
| Paços Brandão | 0 | 0 | 0 | 0 | 0 | 0-0 |
| Canedo | 0 | 0 | 0 | 0 | 0 | 0-0 |
| Vilamaiorense | 0 | 0 | 0 | 0 | 0 | 0-0 |
| Lourosa | 0 | 1 | 0 | 0 | 1 | 1-2 |
| Sanguedo | 0 | 1 | 0 | 0 | 1 | 0-5 |

Próxima jornada

ADF Anta-Sanguedo

Sporting de Espinho-Canedo

Vilamaiorense-Paços de Brandão

Folga: Lourosa

Traquinas – Série B

| | |
|--------------------------------|-----|
| S. João Ver-Geração de Paramos | 1-1 |
| Esmoriz-Rio Meão | 6-0 |
| União de Lamas-Fiães | 1-7 |
| Folga: Salesianos Arouca | |

Classificação

| P | J | V | E | D | F-C | |
|-------------------|---|---|---|---|-----|-----|
| Esmoriz | 3 | 1 | 1 | 0 | 0 | 6-0 |
| Fiães | 3 | 1 | 1 | 0 | 0 | 7-1 |
| Geração Paramos | 1 | 0 | 1 | 0 | 1-1 | |
| S. João Ver | 1 | 1 | 0 | 1 | 0 | 1-1 |
| Salesianos Arouca | 0 | 0 | 0 | 0 | 0-0 | |
| Rio Meão | 0 | 1 | 0 | 0 | 1 | 0-6 |
| U. Lamas | 0 | 1 | 0 | 0 | 1 | 1-7 |

Próxima jornada

Geração de Paramos-Esmoriz

Rio Meão-União de Lamas

Fiães-Salesianos de Arouca

Folga: S. João Ver

Jogo repartido entre infantis espinhenses

As equipas de futebol de Infantis B do Clube Geração Paramos e do Sporting Clube de Espinho empataram (1-1), para o Campeonato da Associação de Futebol de Aveiro.

Com uma temperatura excelente para a prática da modalidade, as equipas entraram em campo dispostas a discutir o resultado da partida.

Numa primeira parte agradável de assistir, embora algo lenta, as equipas dividiram entre si as escassas oportunidades de golo falhadas, chegando por isso ao intervalo empatadas a zero golos.

A segunda parte foi completamente diferente, com o Sporting de Espinho a assumir o jogo e a querer ganhá-lo. Passou a jogar mais rápido, remetendo o seu opositor para a sua defesa e criando algumas boas oportunidades que só não deram golo por manifesta falta de pontaria dos seus avançados.

Numa situação em que a equipa espinhense estava balanceada no ataque, há uma perda de bola, aproveitada pelo seu opositor para lançar um rápido contra-ataque, o qual resultou no primeiro golo da partida.

Os tigres, acossados pela desvantagem, partiram para cima do seu adversário dispostos a dar a volta ao resultado e criaram inúmeras oportunidades que foram desperdiçando por alguma falta de discernimento. Até que, fruto de tanta pressão, conseguiram a igualdade através da marcação de uma grande penalidade bem ajustada por um dos árbitros da partida.

Depois de estabelecido o mais que merecido empate, a equipa da casa



verde nunca baixou os braços. Foi aquela que procurou ganhar o jogo, criando, para isso, oportunidades de golo mais que suficientes para vencer, tendo até, mesmo ao cair do pano, enviado uma bola ao poste da baliza da Geração Paramos.

Quanto às equipas em campo, o Sporting de Espinho foi sempre melhor enquanto que a equipa da casa jogou em contra-ataque procurando o erro do seu adversário.

Em relação à equipa de arbitragem, aparentemente não teve influência no resultado. Contudo, há duas faltas dentro da área da Geração Paramos que ao serem assinaladas, o resul-

tado eventualmente teria sido outro.

Geração de Paramos, 1 Sporting de Espinho, 1

Jogo no campo de relva sintética do Complexo Desportivo de Paramos, em Paramos.

Árbitros: Luís Guimarães e Pedro Costa, de Aveiro.

Clube Geração de Paramos – Francisco Correia; Dinis Pereira (cap.), Gustavo Rocha, Ricardo Rosas, Ricardo Couto, João Pedro e Adriano Silva.

Jogaram ainda: Hugo Santos, André Moreira, Ricardo Marques, Ricardo Silva e Valter Gomes.

Treinador: Frederico Oliveira.

Sporting Clube de Espinho – Diogo Silva; Hugo Catarino, João Moreira (cap.), Diogo Magalhães, Bernardo Pereira, João Guilherme e Rafael Rocha.

Jogaram ainda: Rafael Araújo (guarda-redes), Simão Fernandes, Ruben Moleiro, Rafael Silva e Eduardo Ferreira.

Treinador: João Cruz.

Adjunto: Bruno Marques.

Ao intervalo: 0-0.

Marcadores: Ricardo Silva; Ruben Moleiro (g.p.).

Manuel de Magalhães



Treze "relâmpagos" dos Baixinhos

Os iniciados da parceria da Associação Desportiva da Freguesia de Anta/Escola de Futebol "Os Baixinhos" não conseguiram evitar a sua primeira derrota, em Sanguedo, e foi graças a um golo um pouco consentido pela defesa antense. Os outros escalões tiveram sorte diferente desta. Foram quatro jogos e outras tantas vitórias. Os infantis A receberam e bateram o "vizinho" Relâmpago Nogueirense por 13 a 0. Os infantis B também jogaram em casa e ganharam ao Lourosa por 4 a 2 num jogo bastante emotivo. Os benjamins realizaram a sua viagem mais longa desta fase ao deslocarem-se a Castelo de Paiva. Trouxeram para casa os três pontos mercê de dois golos em cada parte. Por último, os mais pequenos estrearam-se numa competição oficial com uma vitória em casa do Lusitânia de Lourosa por 2-1. Para a semana estreia-se a equipa de benjamins B que folgou nesta jornada.

Sanguedo, 1 Anta/Baixinhos, 0

Iniciados: J. Ramos, Filipe, J. Nuno, J. Couto, Diego, Bruno, Marinheiro, Nuno Gonçalves, Tiago, Rui Alves e Leandro.

Jogaram ainda: Joel, Gu, Dário,

Zeca e João Mendes.

Primeira parte difícil para os Baixinhos. A equipa nunca conseguiu impor o seu jogo, cometendo muitos erros defensivos. Os da casa conseguiram chegar ao golo na primeira metade da partida, numa falha defensiva dos antenses.

A interrupção fez bem aos visitantes que entraram muito bem na segunda parte acercando-se da baliza adversária frequentemente com perigo. Foi um período muito perdulário para os forasteiros, que tiveram inúmeras oportunidades para chegar ao golo do empate.

Resultado injusto pelo que os Baixinhos construíram na segunda parte.

Anta/Baixinhos, 13 Relâmpago Nogueirense, 0

Infantis A: André, Orlando, Lopes, Marco, Gu, Cláudio e Dário.

Jogaram ainda: Diogo I., Maia, Hugo, João G. e Prieto.

Marcadores: Gu, Cláudio (3), Dário (3), João G., Marco, Maia (2) e Hugo (2).

Na segunda jornada a equipa de Anta voltou a convencer perante uma equipa que se limitou a defender perante a superioridade da equipa da

casa. Os Baixinhos entraram a todo o gás criando desde cedo muitas situações para finalizar e foi expressando o seu domínio com golos até ao intervalo com o resultado em 6-0.

E apesar das constantes trocas de jogadores realizadas durante as duas partes, a tendência do jogo manteve-se e não foi surpresa o resultado final dado o avolumar de situações de golo para os Baixinhos.

Anta/Baixinhos, 4 Lourosa, 2

Infantis B: Tiago Mendes, André Vieira, Paulo Sérgio, Rodolfo, Jorge Graça, Hugo Chang e Quim.

Jogaram ainda: Samuel Pinto, Antero, Hugo Fardilha e Miguel Filipe.

Marcadores: Hugo Chang (3) e Quim.

Após uma pesada derrota na primeira jornada do campeonato os Baixinhos precisavam de reagir no jogo em sua casa e conseguiram diante o Lourosa. Ainda não tinha passado um minuto do apito inicial do árbitro e os antenses já se adiantavam no marcador através de um golo de Hugo Chang. Após o golo assistiu-se a uma resposta forte dos forasteiros à qual a equipa da casa ia respondendo com dificuldades até que surgiu o golo da igualdade. Os antenses conseguiram então equilibrar-se e entrar novamente em jogo e

em duas boas jogadas aumentaram o marcador a seu favor chegando o intervalo com o resultado de 3-1.

Na segunda parte e mesmo alertados para um início forte da equipa de Lourosa os baixinhos não conseguiram travar o segundo golo do adversário e o resultado do jogo ficou novamente relançado. A partir daí assistiu-se a um futebol mais directo da equipa visitante a abrir espaço para rápidos contra-ataques da equipa da casa que em várias oportunidades podiam ter finalizado melhor o que veio a acontecer já nos últimos minutos da partida.

Foi um jogo sofrido com muita emoção, muito disputado e um resultado final justo mediante o que se passou durante os 60 minutos.

Paivense, 0 Anta/Baixinhos, 4

Benjamins A: Miguel, Mota, Dinis, Diogo, Rui, Tomás e Vítor.

Jogaram ainda: Nuno, Leo, Varela, Simão e Hugo.

Marcadores: Diogo (2) e Rui (2).

Nesta primeira jornada da época, os Baixinhos deslocaram-se a Castelo de Paiva para defrontar a equipa local. Nos primeiros dez minutos do jogo ambas as equipas tentaram-se adaptar ao recinto do jogo que ao estar bastante molhado dificultava principalmente

Estreias dos tigres traquinas com goleadas

No passado sábado, teve início o Campeonato da Associação de Futebol de Aveiro na Categoria de Traquinas B. A equipa do Sporting Clube de Espinho, orientada pelo José António, não podia ter começado melhor, pois foi a casa do Fiães, golear o seu adversário (10-0).

A equipa tigre esteve toda em bom plano, e ao intervalo o resultado era de 2-0. Na segunda parte, o conjunto espinhense entrou muito forte e contou com a inspiração de dois jogadores que estiveram em grande destaque: Simão e Ricardo Vieira que fizeram um 'hat-trick' cada, onde Hugo Montenegro bisou, Sandro e Henrique também fizeram o gosto ao pé. Foi uma vitória justa e com uma arbitragem em bom plano.

A equipa apresentou-se da seguinte forma: Ruben; Simão (3 golos), Pedro Emanuel, Sandro (1), Henrique (1), Hugo Montenegro (2) e Ricardo Vieira (3). Jogaram ainda: Rodrigo, Gonçalo e Ricardo.

Treinador: José António.

Director Desportivo: Brandão.

Entretanto, os Traquinas A do Sporting Clube de Espinho também se estrearam com uma goleada (0-5) ao Sanguedo, em terreno do seu adversário. Os traquinas espinhenses marcaram o seu primeiro golo cedo, mas os miúdos do Sanguedo, após esse tento, dificultaram bastante a tarefa dos tigres, defendendo bastante bem. Mas mesmo assim, várias foram as oportunidades desperdiçadas pelos espinhenses.

Na segunda parte apareceram, naturalmente, os restantes quatro golos. De destacar Tininho que marcou os seus primeiros (três) golos pela equipa do Sporting de Espinho.

Eis a equipa de Traquinas A do Sporting Clube de Espinho: Filipe; Gonçalo Adão, Diogo, Henrique (1 golo), Rodrigo (1), João e Eduardo.

Jogaram ainda: Gonçalo Sousa, Tininho (3), Pedro, Frederico.

a recepção e o passe. Foram mais rápidos os antenses a vencer tal tarefa e assim chegaram ao intervalo a vencer por dois golos.

Na segunda parte, o domínio dos forasteiros iniciou-se mal o árbitro apitou e prolongou-se até ao final.

Vitória importante para moralizar a equipa para o resto do campeonato.

Lourosa, 1 Anta/Baixinhos, 2

Traquinas A: Rafael, Naná, Rodrigo Benigno, Ruben, Nuno A. Lourenço e Vasco.

Jogaram ainda: J. Miguel, Rodrigo Quinta, Álvaro, Ivo e Luís,

Marcadores: Vasco e Lourenço.

O jogo começou praticamente com o golo dos antenses aos 45 segundos que motivou a equipa para uma boa primeira parte. Várias oportunidades falhadas, entre as quais três bolas aos ferros, foi aquilo que os Baixinhos conseguiram até ao intervalo.

Na segunda parte, a tendência manteve-se e o segundo golo apareceu nem nenhuma surpresa. No entanto, quando parecia que o jogo tinha terminado, o Lourosa reduziu de penalti e pressionou até ao final mas sem conseguir bater a boa organização defensiva da equipa do Anta.

Circuito Nacional de bodyboard (segunda etapa) – Paulo Valente em quarto na praia do Castelejo



O bodyboarder Paulo Valente, do Surfjah (Espinho), brilhou em Sagres, ao atingir a bateria final, com Manuel Centeno, Silvano Lou-

renço e Tiago Silva.

Paulo Valente foi quarto classificado na segunda etapa do Circuito Nacional de bodyboard open na

praia do Castelejo, em Vila do Bispo, que decorreu no primeiro fim-de-semana de Outubro.

Com este resultado, o espinhense

deverá subir assim aos lugares de topo do ranking nacional, passando a somar, pelas nossas contas, 1470 pontos (666+804) – os rankings ain-

da não tinha sido actualizados.

Na final, e com ondas a rondar o metro e meio e alguns "sets" maiores nesta segunda etapa do Circuito Nacional, o atleta do Surfjah Clube acabou por pagar a factura de ter escolhido o pico mais à esquerda, onde as boas ondas não surgiram, à imagem do que sucedeu o consagrado Manuel Centeno, um bodyboarder que tem como cartão de visita dois títulos de Campeão do Mundo, quatro da Europa e cinco campeonatos nacionais.

A etapa foi conquistada pelo também antigo campeão europeu Silvano Lourenço, enquanto o segundo lugar foi para Tiago Silva, actual líder da classificação nacional.

Destaque igualmente para Ricardo Faustino, outro atleta espinhense, que ficou no 13.º lugar.

A terceira etapa do Circuito Nacional Bodyboard Open 2010 realizar-se-á de 17 a 19 de Dezembro, em Carcavelos.

Eis a classificação final:

Open – 1.º Silvano Lourenço; 2.º Tiago Silva; 3.º Manuel Centeno; 4.º Paulo Valente.

Manuel José Macedo

Agenda Desportiva

ANDEBOL

Campeonato Nacional de Infantis Femininos – 1.ª Fase – Zona 3 – Associação Académica de Espinho-Salreu, sábado, às 13 horas, no pavilhão Arquitecto Jerónimo Reis, em Espinho.

Campeonato Nacional de Infantis Masculinos – 1.ª Fase – Zona 3 – Grupo A – Clube Desportivo Feirense-Sporting Clube de Espinho, domingo, às 12 horas, no Pavilhão da Lavandeira, em Santa Maria da Feira.

Campeonato Nacional de Iniciados Femininos – I Divisão – 1.ª Fase – Zona 1 – Alpendorada-S. Félix da Marinha, domingo, às 14 horas, no pavilhão de Alpendorada, em Alpendorada.

Campeonato Nacional de Iniciados Femininos – I Divisão – 1.ª Fase – Zona 1 – Sanjoanense-Associação Académica de Espinho, domingo, às 12 horas, no pavilhão Municipal das Travessas, em S. João da Madeira.

Campeonato Nacional de Iniciados Masculinos – I Divisão – 1.ª Fase – Zona 2 – ABC Andebol Sad 'A'-Sporting Clube de Espinho, sábado, às 12 horas, no pavilhão Flávio Sá Leite, em Braga.

Campeonato Nacional de Juvenis Femininos – 1.ª Fase – Zona 4 – Grupo A – Associação Académica de Espinho-Arsenal Canelas, sábado, às 15 horas, no pavilhão Arquitecto Jerónimo Reis, em Espinho.

Campeonato Nacional de Juvenis Femininos – 1.ª Fase – Grupo B – S. Félix da Marinha-Amarante, sábado, às 10.30 horas, no pavilhão Municipal de Arcozelo, em Arcozelo.

Campeonato Nacional de Juvenis Masculinos – I Divisão – 1.ª Fase – Zona 1 – Maria Balaio-Sporting Clube de Espinho, domingo, às 12 horas, no pavilhão da Escola Secundária de Póvoa de Lanhoso, na Póvoa de Lanhoso.

Campeonato Nacional de Juniores femininos – 1.ª e 2.ª Fase – Zona 2 – Valongo do Vouga-Associação Académica de Espinho, domingo, às 17.30 horas, no pavilhão da Casa do Povo de Valongo do Vouga, em Valongo do Vouga.

Campeonato Nacional de Juniores Masculinos – Next 21 – I Divisão – Futebol Clube Infesta-Sporting Clube de Espinho, domingo, às 17 horas, na Escola Secundária Abel Salazar, em S. Mamede Infesta.

FUTEBOL

Campeonato Distrital de Aveiro

de Traquinas A – Série A – Associação Desportiva da Freguesia de Anta-Sanguedo, sábado, às 11.30 horas, no campo de relva sintética do Complexo Desportivo de Cassufas, em Cassufas (Anta).

Campeonato Distrital de Aveiro de Traquinas A – Série A – Sporting Clube de Espinho-Canedo, sábado, às 15.30 horas, no campo de relva sintética do Parque Desportivo do Sporting Clube de Espinho, na Rua do Golfe, em Silvalde.

Campeonato Distrital de Aveiro de Traquinas A – Série B – Clube Geração Paramos-Esmioriz, sábado, às 11 horas, no campo de relva sintética do Complexo Desportivo de Paramos, em Paramos.

Campeonato Distrital de Aveiro de Benjamins A – Série A – Associação Desportiva da Freguesia de Anta-Arcosilhe, sábado, às 9 horas, no campo de relva sintética do Complexo Desportivo de Cassufas, em Cassufas (Anta).

Campeonato Distrital de Aveiro de Benjamins A – Série A – Sporting Clube de Espinho-Sanguedo, sábado, às 11.30 horas, no campo de relva sintética do Parque Desportivo do Sporting Clube de Espinho, na Rua do Golfe, em Silvalde.

Campeonato Distrital de Aveiro de Benjamins A – Série B – Sporting Clube de Silvalde-Relâmpago Nogueirense, sábado, às 10.30 horas, no campo de relva sintética do Complexo Desportivo de Seara, em Silvalde.

Campeonato Distrital de Aveiro de Benjamins A – Série C – S. João de Ver-Clube Geração Paramos, sábado, às 15 horas, no campo de treinos do Ervedal, em S. João de Ver.

Campeonato Distrital de Aveiro de Benjamins B – Série A – Associação Desportiva da Freguesia de Anta-Fiães, sábado, às 10.15 horas, no campo de relva sintética do Complexo Desportivo de Cassufas, em Cassufas (Anta).

Campeonato Distrital de Aveiro de Benjamins B – Série A – Sporting Clube de Espinho-União de Lamas, sábado, às 14.15 horas, no campo de relva sintética do Parque Desportivo do Sporting Clube de Espinho, na Rua do Golfe, em Silvalde.

Campeonato Distrital de Aveiro de Benjamins B – Série B – Clube Geração Paramos-Ferrense, domingo, às 15.30 horas, no campo de relva sintética do Complexo Desportivo de Paramos, em Paramos.

Campeonato Distrital de Aveiro de Infantis B – Série A – Sporting Clube de Espinho-Associação Desportiva da Freguesia de Anta, sábado, às 10.15 horas, no campo de relva sintética do Parque Desportivo do Sporting Clube de Espinho, na Rua do Golfe, em Silvalde.

Campeonato Distrital de Aveiro de Infantis B – Série A – Vilamaior-

rense-Clube Geração Paramos, sábado, às 9.15 horas, no campo do Padrão, em Vilamaior.

Campeonato Distrital de Aveiro de Infantis A – Série A – Sporting Clube de Espinho-Associação Desportiva da Freguesia de Anta, sábado, às 9 horas, no campo de relva sintética do Parque Desportivo do Sporting Clube de Espinho, na Rua do Golfe, em Silvalde.

Campeonato Distrital de Aveiro de Infantis A – Série B – Clube Geração Paramos-Fiães, sábado, às 9 horas, no campo de relva sintética do Complexo Desportivo de Paramos, em Paramos.

Campeonato Distrital de Aveiro de Iniciados – II Divisão – Série A – Associação Desportiva da Freguesia de Anta-Canedo, domingo, às 15 horas, no campo de relva sintética do Complexo Desportivo de Cassufas, em Cassufas (Anta).

Campeonato Distrital de Aveiro de Iniciados – I Divisão – Zona Norte – Sporting Clube de Espinho-Fiães, domingo, às 9 horas, no campo de relva sintética do Parque Desportivo do Sporting Clube de Espinho, na Rua do Golfe, em Silvalde.

Campeonato Distrital de Aveiro de Juvenis – II Divisão – Série A – Fiães-Sporting Clube de Espinho, sábado, às 15 horas, no campo de treinos do Fiães, em Fiães.

Campeonato Distrital de Aveiro de Juvenis – I Divisão – Zona Norte – Lourosa-Sporting Clube de Silvalde, domingo, às 10 horas, no campo de treinos do Lusitânia Futebol Clube, em Lourosa.

Campeonato Distrital de Aveiro de Juvenis – I Divisão – Zona Norte – Cesarense-Sporting Clube de Espinho, domingo, às 10 horas, no campo de treinos do Futebol Clube Cesarense, em Cesar.

Campeonato Distrital de Aveiro de Juniores – II Divisão – Série A – Guizande-Sporting Clube de Espinho, sábado, às 15.30 horas, no Est. Oliveira Santos, em Guizande.

Campeonato Nacional de Juniores – II Divisão – Série B – Oliveirense-Sporting Clube de Espinho, sábado, às 15 horas, no campo N.º 1 do CFF Apio Assunção, em Oliveira de Azeméis.

Taça de Portugal de Seniores Masculinos – III Eliminatória – Sporting Clube de Espinho-Pontassolense, domingo, às 15 horas, no Estádio Comendador Manuel de Oliveira Violas, em Espinho.

FUTEBOL POPULAR

Supertaça da Associação de Futebol Popular do Concelho de Espinho – Leões Bairristas-Bairro da Ponte

de Anta, domingo, às 16 horas, no campo de relva sintética do Complexo Desportivo de Cassufas, em Cassufas (Anta).

I Divisão – Desportivo Regresso-Grupo Desportivo dos Outeiros, sábado, às 15 horas, no campo de relva sintética do Complexo Desportivo da Seara, em Silvalde; Corredoura-Cantinho Rambóia, sábado, às 15 horas, no campo de relva sintética do Complexo Desportivo de Paramos, em Paramos; Cruzeiro Silvalde-Juventude dos Outeiros, sábado, às 17 horas, no campo de relva sintética do Complexo Desportivo da Seara, em Silvalde; Associação de Esmojães-Morgados Paramos, sábado, às 19 horas, no campo de relva sintética do Complexo Desportivo de Paramos, em Paramos; Leões Bairristas-Rio Largo, domingo, às 10 horas, no campo de relva sintética do Complexo Desportivo da Seara, em Silvalde; Império Anta-Águias Paramos, domingo, às 11 horas, no campo de relva sintética do Complexo Desportivo de Paramos, em Paramos.

II Divisão – Grupo Desportivo Ronda-Lomba Paramos, sábado, às 15 horas, no campo de Guetim, em Guetim; Grupo Desportivo da Idanha-Novamente, sábado, às 15 horas, no campo da Idanha, na Idanha (Anta); Aldeia Nova-Estrelas Vermelhas de Silvalde, sábado, às 17.30 horas, no campo de relva sintética do Complexo Desportivo de Paramos, em Paramos; Associação Desportiva de Guetim-Juventude da Estrada, domingo, às 10 horas, no campo de Guetim, em Guetim; Estrela da Ponte Anta-Águias Anta, domingo, às 9 horas, no campo da Idanha, na Idanha (Anta); Corga Silvalde-Magos Anta, domingo, às 15 horas, no campo de relva sintética do Complexo Desportivo da Seara, em Silvalde.

II Divisão – Grupo Desportivo Ronda-Lomba Paramos, sábado, às 15 horas, no campo de Guetim, em Guetim; Grupo Desportivo da Idanha-Novamente, sábado, às 15 horas, no campo da Idanha, na Idanha (Anta); Aldeia Nova-Estrelas Vermelhas de Silvalde, sábado, às 17.30 horas, no campo de relva sintética do Complexo Desportivo de Paramos, em Paramos; Associação Desportiva de Guetim-Juventude da Estrada, domingo, às 10 horas, no campo de Guetim, em Guetim; Estrela da Ponte Anta-Águias Anta, domingo, às 9 horas, no campo da Idanha, na Idanha (Anta); Corga Silvalde-Magos Anta, domingo, às 15 horas, no campo de relva sintética do Complexo Desportivo da Seara, em Silvalde.

II Divisão – Grupo Desportivo Ronda-Lomba Paramos, sábado, às 15 horas, no campo de Guetim, em Guetim; Grupo Desportivo da Idanha-Novamente, sábado, às 15 horas, no campo da Idanha, na Idanha (Anta); Aldeia Nova-Estrelas Vermelhas de Silvalde, sábado, às 17.30 horas, no campo de relva sintética do Complexo Desportivo de Paramos, em Paramos; Associação Desportiva de Guetim-Juventude da Estrada, domingo, às 10 horas, no campo de Guetim, em Guetim; Estrela da Ponte Anta-Águias Anta, domingo, às 9 horas, no campo da Idanha, na Idanha (Anta); Corga Silvalde-Magos Anta, domingo, às 15 horas, no campo de relva sintética do Complexo Desportivo da Seara, em Silvalde.

FUTSAL

Campeonato Distrital de Seniores Femininos – I Divisão – Novamente Grupo Desportivo-Veiros, sábado, às 18 horas, na Nave Polivalente de Espinho, em Silvalde.

Campeonato Distrital de Seniores Masculinos – I Divisão – ADC Bairros-Sporting Clube de Silvalde, sábado, às 18 horas, no Pavilhão Municipal de Castelo de Paiva, em Castelo de Paiva.

GOLFE

Match Oitavos Dunes/Oporto Golf Club – No sábado e no domingo, a partir das 9.30 horas, no Oporto Golf Club, em Silvalde.

HÓQUEI EM CAMPO

Campeonato Nacional de Seniores Masculinos – Sport Clube do Porto-Associação Académica de Espinho, sábado, às 14.45 horas, no Campo Sintético do PC Porto, no Porto.

HÓQUEI EM PATINS

Pré-Competição Escolares – Série A – Associação Académica de Espinho-Vila Boa do Bispo, domingo, às 15.30 horas, no pavilhão Arquitecto Jerónimo Reis, em Espinho.

Campeonato Distrital de Infantis – Série A – Associação Académica de Espinho-Juventude Pacense, domingo, às 10.30 horas, no pavilhão Arquitecto Jerónimo Reis, em Espinho.

Campeonato Distrital de Iniciados – Série A – Associação Académica de Espinho-Juventude Pacense, domingo, às 11.45 horas, no pavilhão Arquitecto Jerónimo Reis, em Espinho.

Campeonato Distrital de Juniores – Série B – Paço Rei-Associação Académica de Espinho, sábado, às 19.15 horas, no pavilhão de Paço Rei, em Vila Nova de Gaia.

Campeonato Nacional de Seniores – I Divisão – Associação Académica de Espinho-Benfica, sábado, às 18.30 horas, no pavilhão Arquitecto Jerónimo Reis, em Espinho.

VOLEIBOL

Campeonato Nacional de Seniores Masculinos – Divisão A2 – 1.ª Fase – Clube de Voleibol de Espinho-Ala Gondomar, sábado, às 18 horas, no pavilhão pequeno da Nave Polivalente de Espinho, em Silvalde.

Campeonato Nacional de Seniores Masculinos – Divisão A1 – 1.ª Fase – Esmoriz Ginásio Clube-Sporting Clube de Espinho, sábado, às 17 horas, no pavilhão do Esmoriz Ginásio Clube, em Esmoriz.

Campeonato Nacional de Seniores Masculinos – Divisão A1 – 1.ª Fase – Clube K-Associação Académica de Espinho, sábado, às 15 horas, no pavilhão das Laranjeiras, em Ponta Delgada (Açores).

Campeonato Nacional de Seniores Masculinos – Divisão A1 – 1.ª Fase – Leixões-Sporting Clube de Espinho, domingo, às 17 horas, no pavilhão Ilídio Ramos, no Centro de Congressos de Matosinhos, em Matosinhos.

Campeonato Nacional de Seniores Masculinos – Divisão A1 – 1.ª Fase – Fonte Bastardo-Associação Académica de Espinho, domingo, às 16 horas, no Complexo Vítorino Nemésio, em Fonte Bastardo (Açores).

João Baptista vitorioso na Taça Casino Espinho em golfe

Manuel Violas vence 18.^a Solverde Cup

Manuel Violas, do Oporto Golf Club, foi o grande vencedor da 18.^a Solverde Cup que se realizou no campo do Oporto Golf Club. O presidente do Oporto foi o primeiro classificado, com 74 pontos (36+38), batendo o espanhol Ignacio Renedo com 72 pontos (37+35).

Carlos Alberto Gomes obteve a terceira posição com 70 pontos (34+36), seguido de António Salazar (69), Gilberto Rachão (69), Luís Miguel Montenegro (69), Alberto Sá Rebelo (69), José Granja (68), Luís Castro Fernandes (67), Fernando Formigal (67) e Pedro Violas e Sá (66) entre cerca de uma centena de participantes.

Entretanto, na Taça Casino Espinho, João Manuel Silva Baptista, do Oporto Golf Club, foi o grande vencedor com 42 pontos (22+20), seguido de Pedro Violas e Sá (Oporto Golf Club), com 39 pontos (16+23), Carlos Cudell (Oporto Golf Club) com 39 pontos (18+21), Sérgio Martins

(Nortada Golf Club, 39), Januário Correia (Oporto Golf Club, 38), Bernardo Graça (Oporto Golf Club, 37), José Granja (Oporto Golf Club, 37), Afonso Freitas (Oporto Golf Club, 36), Pedro Guedes Almeida (Oporto Golf Club, 36) e Luis Sartorius (36), entre cerca de oito dezenas de participantes.

Por fim, no passado dia 25 de Setembro, José Paulo Carvalho, do Oporto Golf Club, venceu o Torneio dos 120 anos. Gilberto Rachão conquistou a segunda posição da prova, seguido de António Graça, Carlos Cudell, Miguel Agrellos Pinto, Afonso Freitas, Serafim Rodrigues, Miguel Sarmiento Bastos, João Pontes e João Pedro Maganinho.

De salientar que esta prova contou com a participação de mais de duas centenas de golfistas oriundos de diversos clubes, nomeadamente do Oporto Golf Club, Estoril, Quinta do Peru, Nortada, Braga, Aroeira, Lisbon Sports Club, Quinta do Fojo, Quinta do Vale, EDP, internacionais, entre outros.

Manuel Proença



Taça da Federação Portuguesa de Golfe – BPI

Marta Vasconcelos e Manuel Alexandre Violas vitoriosos

Os golfistas do Oporto Golf Club, Marta Vasconcelos e Manuel Alexandre Violas conquistaram a Taça Federação Portuguesa de Golfe – BPI que decorreu no Oporto Golf Club, em Silvalde. Os dois atletas do Oporto,

treinados por Eduardo Maganinho, repetiram, assim, a proeza de 2008, conquistando um dos maiores troféus a nível nacional.

Saliente-se, ainda que cinco dos oito primeiros classificados desta

prova são atletas do Oporto Golf Club.

Manuel Alexandre Violas para chegar à final, onde bateu Miguel Gaspar, do Estoril, por 8/6, derrotou Bernardo Frère, também do Estoril, o seu companheiro de equipa, Hugo Mota, António Mendes (Paço do Lumiar) e José Maria Aguiar (Estoril).

Em senhoras, a atleta do Oporto Golf Club, Marta Vasconcelos bateu, na final, Rita Félix (Estela) por 8/6 e eliminou Mariana Martins (Estela) e Sofia Câmara (Quinta do Peru).

Neste torneio estiveram presentes 63 jogadores na prova masculina e 11 na feminina.

Manuel Proença



Norte vence Taça de Portugal Tranquilidade com cinco jogadores e o capitão do Oporto Golf Club

A equipa da Zona Norte é a grande vencedora da Taça de Portugal Tranquilidade, que teve lugar este fim-de-semana no Golfe do Montado.

Com 19 pontos, a equipa do Norte constituída por cinco jogadores do Oporto Golf Club (Hugo Mota, Francisco Almeida, Eduardo Baptista, Thomas Perkins e Marta Vasconcelos), três jogadores do Estela, Paulo Ferreira, João Gaspar e Joana Silva Pinto, e com

Gonçalo Bettencourt como capitão (Oporto Golf Club), é a grande vencedora deste ano.

A Taça de Portugal Tranquilidade conta com a participação de quatro equipas que são constituídas por jogadores apurados pelo Ranking Tranquilidade, sendo três deles convidados pelo capitão de cada região, que por sua vez é convidado pela Federação Portuguesa de Golfe (FPG).

Solverde Tennis Cup

Javier Martin e Ulrike Eikeri vencedores

O espanhol Javier Martin e a norueguesa Ulrike Eikeri sagraram-se este domingo campeões da 18.^a edição da Solverde Tennis Cup, prova internacional de 25.000 dólares, pontuável para os rankings ATP e WTA que decorreu no Complexo de Ténis de Espinho.

No quadro masculino que contou com 15.000 dólares em prémios monetários, Javier Martin superou Marc Sieber, acabando por vencer o tenista alemão com os parciais de 6-4 e 7-6 (2).

A prova feminina, distribuiu 10.000 dólares em prémios monetários e foi conquistada pela

norueguesa Ulrike Eikeri, que juntou ao título de pares o de singulares, batendo a francesa Alice Tisset com um expressivo duplo 6-0.

Dos portugueses que participaram na prova masculina, apenas Pedro Sousa foi além do segundo 'round', batendo no primeiro o holandês Tim Van Terheijden por 6-3 e 3-1 (desistência) e, depois, o austríaco Nicolas Reissig por 6-3 e 6-4, sendo derrotado nos quartos-de-final pelo alemão finalista, Marc Sieber por 6-2 e 6-3.

Francisco Dias ainda chegou aos oitavos de final, sendo eliminado pelo alemão Zimmermann

por 6-1 e 6-2.

Na prova feminina as portuguesas não foram além da segunda jornada.

Na prova de pares femininos, a dupla formada pela norueguesa e a alemã Ulrikke Eikeri/Lena-Marie Hofmann bateu (6-3 e 6-1) a dupla formada pela portuguesa Bárbara Luz e pela norte-americana Samantha Powers.

Na prova de pares masculinos, a dupla espanhola Carlos Purkiss/Pedro Garcia venceu por 7-6(3) e 6-4 a dupla formada pelo austríaco Allen Perel e pelo espanhol Carlos Gradin.

FOTÓGRAFO COM TECNOLOGIA DIGITAL

Recorde os seus eventos
contactando

o repórter fotográfico

VÍTOR LANCH

Gravações em DVD
dos seus filmes

Contactos:

918 735 306 * 962 788 407

obrigado pela preferência

DEFESA ESPINHO
vende-se no
**Quiosque
Shop 109**
(Av.ª 24)

AVENIDA 8 - ESPINHO - ALTOS-CÉUS - ANTA

Idalina Milheiro de Sousa

Agradecimento

Suas filhas, genro, netas, irmã e restante família vêm por este meio agradecer reconhecidamente a todas as pessoas amigas que estiveram presentes no funeral e nas missas do 7.º dia da sua ente querida ou que de outro modo se associaram à sua dor.

Anta, 14 de Outubro de 2010

Filhas: *Dra. Idalina Maria Reis Milheiro Cunha*
Dra. Maria Aurora Reis Milheiro Cunha
Genro: *Dr. Carlos Manuel Silva Rodrigues*
Netas: *Ana Isabel Cunha Rodrigues*
Inês Beatriz Cunha Rodrigues
Irmã: *Maria Milheiro de Sousa*



AGÊNCIA FUNERÁRIA DE MARIA DE LOURDES - Anta - Espinho - Tels.: 22 734 06 09 - 22 734 88 55

RUA DA MURRAÇA - GUETIM

Maria Emília Pereira dos Santos

Agradecimento e Missa do 7.º Dia

Sua filha, genro, netos, bisnetos e restante família vêm, por este meio, agradecer a todas as pessoas de suas relações e amizade, que tomaram parte no funeral da sua ente querida ou que de outro modo se associaram à sua dor. Comunicam que a missa do 7.º dia será celebrada hoje, quinta-feira, pelas 18,30 horas, na Igreja Paroquial de Guetim. Desde já agradecem a todos quantos participarem na Santa Eucaristia.

A Família

Guetim, 14 de Outubro de 2010



AGÊNCIA FUNERÁRIA DE MARIA DE LOURDES - Anta - Espinho - Tels.: 22 734 06 09 - 22 734 88 55



Herminia Alvarez Fernandez

Missa do 18.º Aniversário

Na passagem do 18.º aniversário do falecimento do seu ente querido, a família, recordando-a com profunda saudade, participa às pessoas de suas relações e amizade, que dia 19 de Outubro, terça-feira, pelas 19 horas, na Igreja Matriz de Espinho, será celebrada missa por sua alma.

Desde já agradece a todos quantos participarem na Santa Eucaristia.



ESPINHO



José Castro de Sá

Missa do 8.º Aniversário do falecimento

Seus filhos, noras, netos e restante família vêm, por este meio, participar que será celebrada missa por alma do saudoso extinto, dia 17, domingo, às 19 horas, na Igreja Matriz de Espinho.

Desde já agradecem a quem comparecer.

Filho: *José Manuel Sá Castro*

Filha: *Maria Natália Sá Castro*

Filho: *Nuno Vasco Sá Castro*



RUA DA CAPELA - ANTA

Custódio Pereira do Couto

Missa do 1.º Aniversário

Seus filhos, noras, genros, netos, bisnetos e restante família comunicam que a missa do 1.º aniversário do falecimento do seu ente querido, será celebrada no dia 21, quinta-feira, pelas 18 horas, na Igreja Paroquial de Anta. Desde já agradecem a todos quantos participarem na Santa Missa.

Anta, 14 de Outubro de 2010

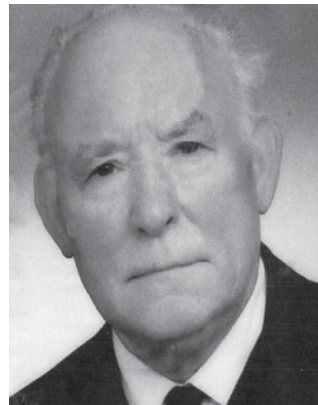

OS NOSSOS CLASSIFICADOS

ADVOGADOS

DR. J. MOREIRA DE SOUSA - Advogado - Escritório: Rua 23 n.º 773-1.º Dt.º. Telef. 227342022 c/ Fax 227319505.

ALUGA-SE/ARRENDAS-SE

QUARTOS, c/ casa de banho privativa, c/ cozinha, pequeno-almoço, tratamento de roupa, garagem e TV Cabo mais Sport TV. Telef. 227340002 ou 227348972.

APARTAMENTOS T0, T1, T2 e T3. Totalmente equipados, com TV Cabo mais Sport TV, telefone, garagens, limpezas. Rua 62, n.º 156. Telef. 227310851/2 - Fax 227310853.

ALUGAM-SE APARTAMENTOS T0 e T1 mobilados. Centro de Espinho. Contactar: 917524389.

ARRENDAS-SE EM ESPINHO - T3 NOVOS, T3 USADOS - Lugares de garagem. Contactar telef: 22734082Tlm:963028335.

ALUGA-SE APARTAMENTO T3 no Largo da Igreja - Espinho. Contacto: 220148016.

ALUGA-SE BOM QUARTO mobilado, em Espinho. Com televisão, boa casa de banho, serventia de cozinha, lavandaria, luz, água e TV cabo. Limpeza incluída - 225 euros. Tlm. 918316582.

ALUGA-SE APARTAMENTO T2 todo mobilado. Centro de Espinho, junto à Câmara Municipal. Contactar: 916279442 / 968351726.

ALUGA-SE T3 no centro de Espinho. Telef. 227343429 - Tlm. 934893052.

ALUGA-SE VIVENDA em Paramos - Rua das Minas, n.º 40. Tlm. 966879660.

MÉDICOS

- OTORRINO

DR. JOAQUIM FERREIRA MENDES - Médico especialista em ouvidos, garganta e nariz. Clínica Geral. Rua 9 n.º 295-2.º Esq. Telef:227341710.

SERVIÇOS

ESTOFADOR - Restauro todo o tipo de sofás, cadeiras, etc. Orçamentos grátis. Telef. 227344090 - Rua do Paço Velho, n.º 217 - Anta.

ESTOFADOR - REPARAÇÃO DE SOFÁS, cadeiras, estofos de carros, tejadilhos, selins de motas. Todos os tipos de estofos - Serafim Silva - Tlm. 912933753.

ESTÚDIOS - LABORATÓRIOS VÍDEO VÍTOR LANCH - Gravamos em DVD as suas cassetes de vídeo - VHS - V8 e Super 8mm. Acompanhe a tecnologia gravando em DVD. Tlm. 962788407 - 918735306.

CRIAÇÃO websites - lojas online - publicidade - e-mail - marketing. www.netmilenium.net - geral@netmilenium.net - 933120390 - 918913268 - 962667394.

VENDAS

VENDE-SE MORADIA T4, c/ 3 suites, aquecimento central e ar condicionado, em Espinho. Salão panorâmico com vista da cidade e mar. Tlm. 915917760.

VENDE-SE TERRENO para construção de moradias - Anta - 2300 m2, 2 frentes. Contactar: 965046108.

VENDE-SE ROUPA E ACESSÓRIOS de moda, usados como novos. Inclui 2 casacos de vison. Contactar tlm. 915917760.

ESPINHO



Maria Adelaide Trindade dos Santos

2.º Aniversário

Seu marido, filho, nora, neta, irmãos, cunhados, sobrinhos e demais família lembram com saudade o seu ente querido na passagem do 2.º aniversário do seu falecimento.

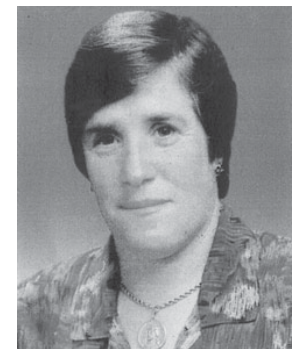

VENDE-SE APARTAMENTO T3, todo remodelado na Granja, próximo à Estação CP. Bom preço. Tlm.912425872.

VENDE-SE T2 ESPINHO, c/ garagens e terraço grande. Equipado/mobilado. Usado em bom estado. Perto do Casino - Rua 15. Preço: 150.000 euros. Tlm. 913571237.

VENDE-SE TERRENO c/ 280m2, Rua 36. Contactos: 912323638 - 919525095.

VENDE-SE CASA - Avenida João de Deus - Marinha - Silvalde - Espinho. Contactar: 936374526.

✠ Mário de Castro Ribeiro

(Mário Chão)

Agradecimento e Missa do 7.º Dia

Seus filhos, noras, genros, netos e bisnetos vêm, por este meio, agradecer às pessoas que tomaram parte no funeral do seu ente querido ou que de outro modo se associaram à sua dor. Comunicam que a missa do 7.º dia se celebra hoje, quinta-feira, pelas 19 horas, na Igreja Matriz de Espinho. Desde já agradecem a todos quantos participem na Eucaristia.

Espinho, 14 de Outubro de 2010

FUNERÁRIA N. S. D'AJUDA - SANCEBAS E LUÍS ALVES - ESPINHO - TEL. 22 734 51 29

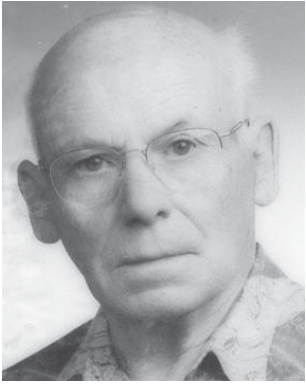

✠ Alberto de Oliveira Resende

Missa do 5.º Aniversário do falecimento

A família vêm, por este meio, comunicar às pessoas de sua relação e amizade que será celebrada missa, por alma do seu ente querido, dia 17, domingo, pelas 19 horas, na Igreja Matriz de Espinho. Desde já agradece a todos quantos participem na Eucaristia.

Espinho, 14 de Outubro de 2010

FUNERÁRIA N. S. D'AJUDA - SANCEBAS E LUÍS ALVES - ESPINHO - TEL. 22 734 51 29



Maria Emília Gomes Loureiro

✠ Missa do 15.º Aniversário

A família vem, por este meio, participar que será rezada missa por sua alma, dia 21, quinta-feira, às 19 horas, na Igreja Matriz de Espinho. Agradecem desde já a quem comparecer.



Emília Esteves Trindade do Rio

✠ Missa do 12.º Aniversário

Seus filhos, genro e netos vêm, por este meio, participar que será rezada missa por sua alma, dia 20, quarta-feira, pelas 19 horas, na Capela N.ª S.ª do Mar. Agradecem desde já a quem comparecer.



✠ Albino de Almeida Sobral

(Casa Sobral)

Missa do 12.º Aniversário

Sua esposa, filhas, genros, netos e bisnetos vêm, por este meio, participar que será celebrada missa por alma do saudoso extinto, dia 22, sexta-feira, pelas 19 horas, na Igreja Matriz de Espinho.

Desde já agradecem a quem possa comparecer.

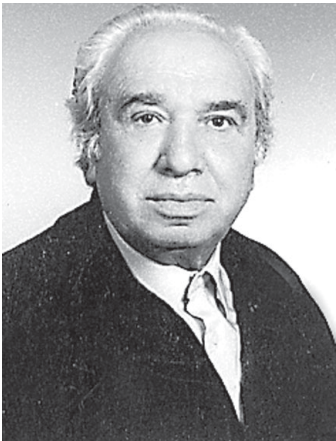

✠ Eng.º Alberto de Resende Vitó

Missa do 12.º Aniversário do falecimento

Sua esposa, filhos, noras e demais família vêm por este meio comunicar às pessoas de suas relações e amizade que será celebrada missa por alma do seu ente querido, dia 22, sexta-feira, pelas 19 horas, na Igreja Matriz de Espinho. Desde já agradecem a todos quantos participem na Eucaristia.

Espinho, 14 de Outubro de 2010



Maria do Carmo Ávila Xavier de Faria Vitó

Alberto Manuel Faria de Resende Vitó

Rui Miguel Faria de Resende Vitó

Anabel Sousa Vitó

Maria João Justiniano Vitó

FUNERÁRIA N. S. D'AJUDA - SANCEBAS E LUÍS ALVES - ESPINHO - TEL. 22 734 51 29

✠ Olga Alves Luís Rodrigues Figueiredo

"D. Olguinha"



Missa do 13.º Aniversário

"Deixou o sofrimento da terra
Pela felicidade do Céu
Chorar por ela é sinal de dor,
Rezar por ela é sinal de amor."

A família vem por este meio participar que será celebrada missa pelo seu eterno descanso dia 16, sábado, às 19 horas, na Igreja Matriz de Espinho.

Desde já a família agradece a quem possa comparecer.



ESMOJÃES - ANTA - ESPINHO



Ana Fernanda Assunção de Sousa da Fonseca

Missas do 5.º Aniversário do seu falecimento

*A morte levou aquela que tanto amávamos.
Mas a sua memória estará sempre no nosso coração.*

Marido, filhos, pais, irmãos, cunhados, noras, netos e demais família e amigos, recordam-te com grande saudade e comunicam que serão celebradas missas, por sua alma, dia 16, sábado, às 19 horas, na Igreja Paroquial de Anta, e às 20 horas, na Capela de Nossa Senhora dos Altos-Céus.

Desde já agradecem a todos quantos participarem nestas Eucaristias.

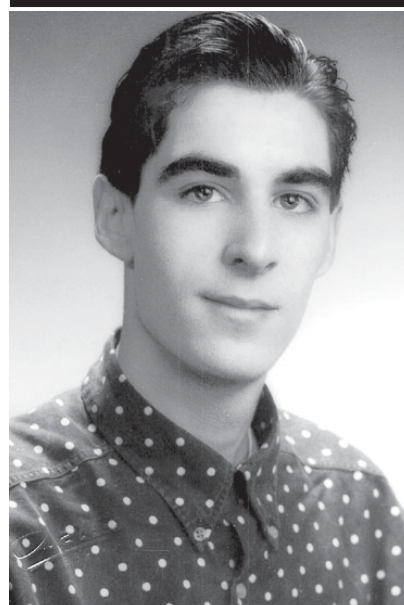

ANTA



Marcel F. de Sá

13 Anos de Profunda Saudade e Dor

Amar-te sempre esquecer-te nunca

Recordando sempre com infinda saudade aquele que amámos em vida e cuja memória veneramos, seus pais, irmã, sobrinhas e família, participam que mandam celebrar missas no dia 17, domingo, pelas 10 horas, na Capela dos Altos-Céus, e dia 19, terça-feira, às 18 horas, na Igreja Paroquial de Anta. Desde já agradecendo a todos que possam estar presentes.

✠ Carlos Francisco Marinheiro

Dez anos de eterna saudade

Seus filhos, genro, nora e netos vêm, por este meio, participar a todas as pessoas das suas relações e amizade, que serão celebradas missas por sua alma, domingo, dia 17, às 11 e 19 horas, e terça-feira, dia 19, às 8 horas, na Igreja Paroquial de Silvalde.

Desde já agradecem a quem possa comparecer.



✠ Manuel Leite Soares

Missa do 8.º Aniversário

Sua esposa, filhos, nora, genro, netos e bisnetos mandam celebrar missa por alma do seu ente querido dia 18, segunda-feira, às 18 horas, na Igreja Paroquial de Guetim.

Desde já agradecem a todos quantos participarem na Santa Missa.

Guetim, 14 de Outubro de 2010



✠ Olívio Pereira de Oliveira Lopes

Missas do 4.º Aniversário

Sua saudosa mãe, esposa, filhos, nora, netos, irmão e cunhada vêm, por este meio, participar que serão celebradas missas por alma do seu ente querido, dia 16, sábado, às 19 horas, na Igreja Paroquial de Anta e dia 16, sábado, às 19 horas, na Igreja Matriz de Espinho.

Desde já agradecem a quem participar nas eucaristias.





Funcionários camarários, em cima do acontecimento, evitam o pior

Conduta rebenta na Rua 23

Uma conduta de água, na Rua 23, próximo da Alameda 8 e junto ao Hotel Mar Azul, voltou a rebentar cerca das 10.35 horas de terça-feira. A água, que mais parecia que resultava de um tremor de terra, rebentou o asfalto da Rua 23, por debaixo de um automóvel que ali se encontrava estacionado. Depois espalhou-se pela rua, surpreendendo os transeuntes e os automobilistas – alguns ficaram sem saber bem o que fazer!

Muito pouco tempo depois, cerca de cinco minutos, chegou àquele local uma equipa dos Serviços Municipalizados que, de imediato, fechou a água e vedou a rua, impedindo a circulação de automóveis e evitando, assim, o pior.

Pudemos assistir ao rebentamento da conduta – coisa impressionante e repentina –, no momento em que passávamos por aquela artéria da cidade. E, de facto, mais parecia um dilúvio, ou uma invasão de água do mar, não fora o sentido em que corria a água – de nascente para poente. A água jorrava pelos rasgos que fizera no asfalto, inundando, por completo, a Rua 23.

Manuel Proença



Foto VÍTOR LANCHA

Alguns comerciantes e moradores queixam-se da carência de iluminação pública numa fase da noite quando do anoitecer. Considerando que a interdição de trânsito durante o veraneio em parte da artéria prolongou-se no tempo..., lamentam a incomodidade e perigosidade que possam resultar da falta de iluminação em algum período entre o cruzamento da tarde com a noite, agora que escurece mais cedo...

Recreação de "sala de aula republicana"

Relembrando a importância da Educação na 1.ª República, está patente no Fórum de Arte e Cultura de Espinho (antiga Fábrica de Conservas Brandão Gomes), até 30 de Novembro, uma exposição que recria uma "sala de aula republicana".

Conforme o jornal *Defesa de Espinho* já revelou, a exposição foi inaugurada a 5 de Outubro, dia da comemoração do centenário da República, com alguns brinquedos e memórias que coloriam a hora do "recreio dos avós", não no tempo da 1.ª República, mas numa intemporalidade a que se associa a necessidade de brincar de todas crianças nos mais diversos períodos espaciais.