

## "Compreender as razões para dissipar especulações"

## Quase uma centena de sócios na assembleia extraordinária do Sporting de Espinho

"Ajudar a compreender as razões para dissipar especulações – dizer a verdade para que os sócios percebam em que ponto se encontra a situação do clube", foi esta a justificação do presidente do Sporting Clube de Espinho, na assembleia geral extraordinária realizada na sexta-feira e que contou com a presença de quase uma centena de associados. Rodrigo dos Santos disse, ainda, que "o vosso empenhamento é muito importante no sentido de motivar o presidente e a Direcção" e fez o ponto da situação, relatando todos os factos históricos que antecederam o processo relacionado com o desenvolvimento do plano estratégico implementado no clube desde 2001, com os desenvolvimentos, em particular, desde 2007, altura em que o clube recebeu da Câmara Municipal os terrenos para a implantação do novo pólo desportivo (estádio e pavilhão). Um processo que envolveu um contrato com um parceiro, a INACOM e uma verba de 15 milhões de euros, destinada à execução dos projectos e ao saneamento financeiro do Sporting de Espinho.

**páginas 2 e 3**

Já lá vão 115 anos de actividade!

## Bombeiros Voluntários de Espinho "não vão baixar os braços"

No domingo, os Bombeiros Voluntários de Espinho festejaram 115 anos numa cerimónia que contou com momentos de alegria e emoção. O orgulho estava estampado no rosto de todos aqueles que integram a corporação. As comemorações começaram no exterior das instalações dos bombeiros e terminaram com um almoço na Quinta dos Bons Amigos, em Anta.

**páginas 8 e 9**

PUB

**Valores**  
COMPRA, VENDA E AVALIAÇÃO

**COMPRAMOS OURO A DINHEIRO**

**ESPINHO**  
Rua 20, n.º 782 | Rua 19, n.º 849  
Tel. 227 311 200 | Tel. 227 328 567

TAMBÉM COMPRAMOS: PRATAS, JOIAS, RELÓGIOS, CAUTELAS DE PENHOR E OUTROS VALORES

808 256 737  
www.valores.pt

Pedro Abrunhosa, Táxi e Ezspecial promovem no Casino Espinho gala dos Prémios RFM Ernestos 2010 na Nave Polivalente

**página 7**

## Mudança horária

Os ponteiros dos relógios irão recuar às 2 horas da madrugada de domingo até à 1 hora. Por isso, quem adormecer na noite de sábado não deve esquecer-se de ficar desde logo sintonizado com o horário de Inverno! Apenas 60 minutos para trás...

**GABIJOIAS**  
OURO E JOALHARIA

Rua 62, 52  
4500-363 ESPINHO  
Telf. 227 328 101

Marcas de Relógios  
SECTOR | GANT | SWATCH | CASIO | SEIKO  
VOSTOK | POLICE | POLJOT | D&G | GUESS  
RIP CURL | BREIL | MARC ECKO | NAUTICA  
ONE | EMPORIO ARMANI | LORUS

Representante EXCLUSIVO em Espinho das marcas  
EUGÉNIO CAMPOS JOIAS | DI RAFA CLUB  
EUGÉNIO CAMPOS MAN | SÓNIA ARAÚJO  
EUGÉNIO CAMPOS E RAFAEL FREITAS  
BACIO JUNIOR | ADAMI & MARTUCCI  
THE 1 | BACIO | AMORE & BACI

**GABI Fashion**

EDIFÍCIO S. PEDRO  
Rua 23, 174 r/c Loja H  
4500-142 ESPINHO  
Telf. 227 320 185

EUGÉNIO CAMPOS Fashion  
AMORE & BACI  
SÓNIA ARAÚJO - By Eugénio Campos  
ADAMI & MARTUCCI  
JUST CAVALLI Watches/Jewelry  
TOUS  
CUSTO BARCELONA

**GABIOURO**  
OURIVESARIA

EDIFÍCIO S. PEDRO  
Rua 23, 174 r/c Loja J  
4500-142 ESPINHO  
Telf. 227 328 215

Ouro Usado  
A mesma qualidade  
ao menor preço

Grande variedade de pratas  
decorativas antigas

**COMPRAMOS OURO PRATA - JOIAS CAUTELAS DE PENHOR**

EDIFÍCIO S. PEDRO  
Rua 23, 174 2º andar Sala Y  
4500-142 ESPINHO  
Telf. 227 327 073 | Tlm. 965 879 872

Honestidade, Privacidade,  
Sigilo e Profissionalismo  
25 anos de experiência

Atendemos também por marcação  
em ambiente privado: Seg. a Sáb.  
9h30 às 12h30 e 14h às 19h

Pagamos melhor e a dinheiro.  
Não venda sem nos consultar!

## Assembleia Extraordinária do Sporting Clube de Espinho com quase uma centena de sócios



Foto VÍTOR LANCHÁ

# "Compreender as razões para dissipar especulações"

**"Ajudar a compreender as razões para dissipar especulações – dizer a verdade para que os sócios percebam em que ponto se encontra a situação do clube", foi esta a justificação do presidente do Sporting Clube de Espinho, Rodrigo dos Santos, na Assembleia Geral Extraordinária realizada na passada sexta-feira à noite na sede dos tigres e que contou com a presença de quase uma centena de associados. Rodrigo dos Santos disse, ainda, que "o vosso empenhamento é muito importante no sentido de motivar o presidente e a Direcção".**

**Rodrigo dos Santos fez o ponto da situação, relatando todos os factos históricos que antecederam o processo relacionado com o desenvolvimento do Plano Estratégico implementado no clube desde 2001, com os desenvolvimentos, em particular, desde 2007, altura em que recebeu da Câmara Municipal os terrenos para a implantação do novo pólo desportivo (estádio e pavilhão). Um processo que envolveu um contrato com um parceiro, a INACOM e uma verba de 15 milhões de euros, destinada à execução dos projectos e ao saneamento financeiro do clube.**

Na explicação que o presidente deu, o problema prendeu-se com os timings do parceiro e com os atrasos num parecer técnico da Administração da Região Hidrográfica do Norte (ARH Norte) que até hoje ainda não foi emitido e que levou a que a

INACOM abrisse um processo de Execução judicial ao clube, denunciando o contrato, e exigindo os cerca de 2,4 milhões de euros que adiantara no negócio.

Por isso, Rodrigo dos Santos anunciou que "já não temos o par-

ceiro ao nosso lado e vai ser muito difícil encontrar um novo parceiro para nos garantir o mínimo para resolver o problema do clube – pagar as dívidas e pagar a construção do estádio".

O presidente dos tigres foi mais longe:

"As amarras quebraram-se e voltamos a navegar em águas bravas", mas refutou a ideia de abandonar o barco:

"Como comandante serei o último a sair do barco. Continuarei a lutar para que este barco volte a bom porto. Mas, repito, é muito difícil encontrar um parceiro que nos dê quinze milhões de euros! O futuro do Sporting Clube de Espinho depende deste Plano Estratégico, do seu desenvolvimento e da sua concretização", advertiu.

Rodrigo dos Santos espera que "as instâncias percebam a necessidade e a importância deste investimento para a cidade. Por isso, é preciso acarinhar o investidor que vier. E, já agora, espero que o Plano Pormenor seja viabilizado".

Rodrigo dos Santos disse que "o presidente da Câmara Municipal de Espinho comprometeu empenhar-se neste processo" e anunciou que "já está agendada uma reunião para se dissiparem dúvidas".

Rodrigo dos Santos prometeu aos sócios que "se for preciso ir para a soleira da porta do ARH Norte para

termos o Parecer, fá-lo-ei".

O presidente do clube lembrou que "os sócios têm o dever de se juntarem e de não deixarem morrer o nosso clube. Eu estou cá com um dever de missão e sou voluntário para construir um clube melhor. Vivo em Espinho há 30 anos e sinto o Sporting Clube de Espinho como ninguém. Colaborem e ajudem-me a levar por diante o clube. Estes três anos, desde 2007, são, para mim, uma eternidade. Por isso, vamos fazer tudo aquilo que não foi feito" – apelou o presidente.

### O relato histórico de Rodrigo dos Santos

A Assembleia Geral Extraordinária, muitíssimo concorrida, acabou por ser presidida pelo vice-presidente, Alfredo Rocha que começou por esclarecer que "na praça pública comentam-se situações que não correspondem à verdade. Por isso, a Direcção convocou esta Assembleia para dar a conhecer a verdade. E a situação é grave", disse Alfredo Rocha.

Por sua vez, o presidente da Direcção, Rodrigo dos Santos começou por apelar aos sócios presentes para que a reunião "seja elevada e no sentido de não se criarem situações conflituosas".

Rodrigo dos Santos fez questão de "evitar política, pois nós aqui somos o Sporting Clube de Espinho".

E explicou:

"O clube, apresentou um Plano de Desenvolvimento e Crescimento para que pudesse cumprir as suas obrigações e construir as novas instalações".

Rodrigo dos Santos historiou o plano que teve "um desenvolvimento ao longo de 10 anos:

"Em 2001 foi apresentado e posto em curso. Em 2002 pensou-se num plano de urbanização para a zona do nosso estádio. Mas meia centena de penhoras e um passivo de quatro milhões penderam sobre o clube. Por isso, tivemos de resolver as penhoras e depois tivemos de criar um suporte para negociar com investidores para granjear receita. E fizemo-lo com o contrato que foi, mais tarde, feito com a INACOM, de cerca de 15 milhões de euros, "parte da receita ficaria reservada para o pólo desportivo (seis milhões de euros) e o restante daria para regularizar as dívidas do clube".

O presidente dos tigres disse que "não foi fácil encontrar solução, que para o estádio, uma estrutura e não foi fácil encontrar investidores".

E prosseguiu o relato dos acontecimentos:

"Em 2003 avançamos para um concurso público para a construção do estádio. Concorreram seis ou sete empresas e o valor para a constru-



<p>Semanário Registo na Direcção-Geral de Comunicação Social sob o n.º 100594</p> <p><b>DEFESA ESPINHO</b></p> <p>Fundado em 27/Março/1932</p> <p><b>PROPRIEDADE</b> – EMPES - Empresa de Publicidade de Espinho, Lda. Matriculada na Conservatória do Registo Comercial de Espinho sob o n.º 59, folhas 30 do livro C-1. Capital Social: 5.200,00 Euros Contribuinte: 500 095 540</p>	<p><b>Administração</b> Fernando Cunha (gerente) Joaquim Vasconcelos (gerente)</p> <p><b>Detentores com mais de 10% do capital</b> Solveirde - Soc. de Investimentos Turísticos da Costa Verde, Lda.</p> <p><b>Direcção</b> Lúcio Alberto Email - lucio.alberto@mail.telepac.pt</p>	<p><b>Redacção</b> Manuel Proença – mjproenca@sapo.pt</p> <p><b>Colaboradores</b> Edgar Tavares; Filipe Couto (Espinho.TV); Hugo Viegas; Jorge Cunha; Rita Belinha e Vítor Lancha.</p> <p><b>Colunistas</b> André Levi Ferreira; António Duarte Estêvão; António Regedor; Bruno Bastos; José Sarmento; Manuel Sancebas; Maria Fernanda Barroca; Napoleão Guerra; Padre Rodrigo Lynce de Faria; Paulo Geraldo; Raquel Lima; Rute Miranda e Serafim Marques.</p>	<p><b>Departamento de Produção</b> António Guerra</p> <p><b>Secretaria de Administração e Redacção</b> Cristina Fonseca e Fernanda Oliveira</p> <p><b>Serviços Administrativos e Publicidade</b> Av.ª 8, 456 - 1.º andar - Sala R Ap. 39 - 4501-853 ESPINHO Codex Telef. 22 734 15 25 • Tlm. 936 540 320 Fax 22 731 99 11 • Email-empes@sapo.pt</p>	<p><b>Departamento de Redacção</b> Av.ª 8, 456 - 1.º andar - Sala H Ap. 39 - 4501-853 ESPINHO Codex Telef. 22 734 51 93 • Tlm. 934 032 770 Fax 22 731 99 11 Email-defesadeespinho@mail.telepac.pt</p> <p><b>Impressão</b> NAVEPRINTER - Indústria Gráfica do Norte, SA - E.N. 14 (km 7,05) Apartado 121 - 4471 MAIA Codex</p> <p><b>Tiragem média</b> 3.700 exemplares Depósito Legal n.º 1604/83</p>	<p><b>Internet:</b> <a href="http://www.defesadeespinho.no.sapo.pt">www.defesadeespinho.no.sapo.pt</a></p> <p>Os textos (e ilustrações) de Opinião publicados nesta edição são da inteira responsabilidade dos seus autores, não vinculando, directa ou indirectamente, o cariz editorial e informativo deste jornal.</p>
--	---	--	---	---	---

# Deliberação reitera confiança à Direcção dos tigres

No final da Assembleia Geral Extraordinária de sexta-feira, os sócios aprovaram uma deliberação, por unanimidade:

"A Assembleia Geral do Sporting Clube de Espinho reunida em 22 de Outubro de 2010 recebeu informação completa e detalhada da Direcção do clube sobre a actual situação ao nível do desenvolvimento e concretização do Plano Estratégico do clube, tendo também presente a Moção aprovada pelo Conselho Tigre em 18 de Outubro de 2010.

A Assembleia Geral, consciente e alertada para a gravíssima situação em que o clube pode estar colocado, a qual pode mesmo por em causa a sua viabilidade e continuidade, e conhecedora de que a resolução dos problemas depende de tomadas de decisão que não se encontram na sua competência, delibera:

– Mandatar a Direcção para que continue a desenvolver os seus esforços no sentido da implementação do Plano Estratégico, como tem feito até à presente data, e que promova todas as actuações que defendam o interesse do clube e que possam impedir a concretização das circunstâncias graves que ameaçam a subsistência do clube;

– Sensibilizar todas as entidades externas ao clube de cuja decisão tem dependido, e depende, a concretização do Plano Estratégico, no sentido de que, em tempo que ainda seja útil, possam tomar as decisões necessárias a resolver os graves problemas que se encontram colocados;

– Manifestar a maior preocupação caso tais decisões não sejam tomadas, no sentido de que essa situação poderá inviabilizar a continuidade do clube;

– Referir que a concretização do Plano Estratégico permite viabilizar e modernizar o clube, renovando as suas infra-estruturas e resolvendo os constrangimentos financeiros existentes, e canaliza importantes investimentos adicionais para a cidade de Espinho".



ção do estádio era de 10 ou 11 milhões de contos!

Entretanto, anulamos o concurso e tivemos de encontrar uma outra solução técnica. O arquitecto Nuno Lacerda Lopes aceitou colaborar. Foi encontrada uma solução custo/benefício.

Em 2005 fizemos saber à Câmara Municipal de Espinho que tínhamos a solução para um estádio de seis a sete mil lugares. Negociamos com a Câmara os terrenos do Parque da Cidade.

Só a partir daí começamos a trabalhar no terreno. Concretizamos a escritura pública dos terrenos em 2007.

Entretanto, estávamos a fazer estudos dos terrenos do nosso estádio, cá em baixo, para encontrarmos investidores. Em fins de 2007 ano encontramos a INACOM, SA que nos propôs a melhor proposta. Valorizaram em 15 milhões de euros esses terrenos.

Em 2008 entraram os processos de urbanização e o Plano Pormenor para ser aprovado.

No ano seguinte acontece a discussão do PDM que colide com a proposta do Plano Pormenor. Foi ano de eleições e não tivemos o Plano Pormenor aprovado nem o estádio. Encontram-se alguns berbicachos por parte dos serviços técnicos. Nós acoplamos o pavilhão no topo norte do Estádio. Conseguimos um projecto homogéneo mas os técnicos achavam que o terreno não estava preparado para receber o pavilhão.

Com a discussão do PDM o projecto não pôde ser despachado. Entramos numa encruzilhada sem saída. O PDM e as eleições condicionaram tudo isto!

Logo que tomou posse o novo Executivo, o novo presidente da Câmara Municipal de Espinho teve uma reunião connosco. O presidente consegue encontrar solução e aprova o estádio em Maio de 2010. Mas temos de rebaiar a plataforma em dois metros".

Entretanto, em Novembro do ano passado, "terminava o contrato com o nosso parceiro. Fizemos uma reunião entre a Câmara e os parceiros para os tentarmos motivar. O parceiro concedeu mais 90 dias. O tempo passou e o senhor presidente fez um esforço, mas a transição dos serviços anteriores para esta Câmara foi complicado. O projecto aparecia aos poucos e nesse tempo não foi encontrado o processo completo. O parceiro chamou-me e disse que ti-

nham uma agenda de investimentos. Convenci-o a voltar à Câmara para se encontrar uma solução e, em Maio, falamos com o vice-presidente, Vicente Pinto. Fomos muito bem recebidos e foi esclarecido que o processo se encontrava disperso. O vice-presidente garantiu que iria dar tudo para se encontrar a solução, pedindo ao parceiro mais 60 dias. Neste tempo alguma coisa evoluiu e em Julho os contactos resultaram numa apreciação final. Chegaram-se aos requisitos que estavam por cumprir. Mas faltava o parecer da ARH Norte. Certificou-se que o plano estava fora do domínio público marítimo. No entanto era necessário o documento da ARH Norte para que o processo seguisse os trâmites normais.

Entretanto, em Julho o parceiro disse-nos que iria denunciar o contrato. Em Agosto tomou essa posição e partiu para a Execução. Em Setembro o Tribunal de Espinho enviou-nos a notificação da Execução da dívida de 2,4 milhões de euros".

Rodrigo dos Santos lamenta, mas "já não temos o parceiro ao nosso lado. Vai ser muito difícil encontrar um novo parceiro para nos garantir o mínimo para resolver o problema do clube".

Apesar de todas as dificuldades, o presidente dos tigres garantiu que "chamarei o parceiro anterior e espero voltar a trazê-lo para o barco. Mas tudo depende da celeridade deste processo. Temos de ajudar a que este Plano pormenor seja rapidamente viabilizado".

E vai mais longe:

"As expectativas e confiança foram deliberadas pela nossa Câmara e por unanimidade. Sustentabilizaram e viabilizaram, assim, o nosso Plano Estratégico.

Não podemos deixar cair um processo destes, vital para a sobrevivência do nosso clube".

Para Rodrigo dos Santos, "nós só queríamos valorizar o nosso espaço. O Sporting Clube de Espinho tinha o terreno ideal para ser valorizado. Naquele espaço existem casas. Há que criar condições para que aquelas pessoas sejam ressarcidas.

Estamos à espera do parecer da ARH Norte que é fundamental para a resolução do nosso problema e do problema com as casas".

Por isso, prosseguiu, "não podemos cruzar os braços e temos de trabalhar afinadamente junto das

entidades. Estamos disponíveis para colaborar. É um momento crucial para acelerar o processo e resolver a questão".

Rodrigo dos Santos lançou um "apelo à união dos sócios. Este é o momento em que precisamos de estar unidos e empenhados. Temos todas as actividades em curso e não podemos deixar morrer o Sporting Clube de Espinho".

Segundo Rodrigo dos Santos, "estas dificuldades resultam da burocracia do País. Os pareceres têm de chegar para que a Câmara possa aprovar o projecto".

Por fim, Rodrigo dos Santos, antes de se disponibilizar para qualquer pergunta, referiu que "os sócios têm o dever de se juntarem e de não deixar morrer o nosso clube. Eu estou cá com um dever de missão e sou voluntário para construir um clube melhor".

E concluiu:

"Não podemos fazer nada ilegal. Só em 2007 é que tivemos a certeza de que tínhamos 37500 metros quadrados para deslocalizar o nosso equipamento. Estes três anos são, para mim, uma eternidade. Vamos fazer tudo aquilo que não foi feito".

**Napoleão Guerra:  
"Não se pode exigir a um Executivo que resolva num ano aquilo que não foi resolvido em 10 anos!"**

O antigo presidente da Assembleia Geral do Sporting Clube de Espinho, Napoleão Guerra, fez questão de dizer que "o problema podia e devia já estar resolvido. Mas não se pode exigir a um Executivo que resolva num ano aquilo que não foi resolvido em 10 anos! Da parte deste presidente da Câmara Municipal de Espinho há um grande interesse para que isto se resolva. É preciso que estejamos unidos e que se pense no clube. O presidente do clube precisa do apoio dos sócios".

Napoleão Guerra lamentou que "anteriormente outros tenham tentado aproveitar-se do clube para atingir outros fins. O clube não pode ser veículo de promoção política".

E concluiu:

"Tenho a certeza de que o poder político está ao lado do Sporting de Espinho. Por isso, vamos por mãos à obra e salvar o Sporting Clube de Espinho".

**Manuel Proença**



Oliveira Maia\*

**OPINIÃO  
DISCURSO  
DIRECTO**

## Carta aberta aos adeptos, sócios e dirigentes do Sporting Clube de Espinho

Em 11 de Novembro de 1914, um grupo de bravos espinhenses, insertos no mais amplo espírito de associação e altruísmo, deram os primeiros passos, com muitas e muitas dificuldades, ultrapassando tormentas, mares sem fim, para a constituição, de uma agremiação desportiva e cultural, que pelos mais variados motivos, haveria de marcar, de forma incontornável, várias gerações de espinhenses e não só, com inegáveis feitos, na formação e educação desportiva, com sólida vocação, para o encontro de valores, tão indispensáveis, à formação humana, de tantos e tantos espinhenses e portugueses, dos mais variados estratos sociais, que durante quase um século, prestigiaram o nome da nossa terra e do nosso país, pelo mundo afora. A isto deram o nome de Sporting Clube de Espinho e para ele encontraram um símbolo, sempre apanágio dos mais altos valores do sacrifício, luta e sobrevivência – um tigre.

Todos nós, uns mais outros menos, das mais variadas formas, fomos beneficiários, de uma tão sólida e eloquente forma de associativismo, que o nosso clube, ao longo de muitas décadas, soube proporcionar, de forma ousada, a todos, sem excepção. Adentro do seu espaço, aprendemos a ser mais e mais, amigos, companheiros, camaradas, colegas, como bons seres humanos, mas tão bem, a correr, a saltar, a nadar, a jogar, a treinar, a dirigir, a liderar, a ser adepto, a ganhar ou a perder, individualmente ou em equipa, mas sempre numa fé inabalável, em que todos não seríamos de mais, para que luzissem ainda mais as cores alvi-negras, que elevaram sempre mais alto, a nossa terra e as nossas gentes. Nos apelidaram de tudo: Espinhenses, Alvi-negros, Vaireiros, Tigres da Costa Verde, Desnorteados, mas, tão bem, Campeões. Nesta saga anfíbia, sempre estiveram na linha da frente, associados, atletas e dirigentes, homens de coragem, de personalidade forte, impares no pensamento e no voluntarismo, quicá filantrópicos, que por entre as destre-

zas de um ser humano/tigre, em que colectivamente, jamais acusaram, o desânimo ou desistência, ante o espírito indomável, que sempre tivemos por hábito, fazer das fraquezas, as nossas maiores forças.

Estamos, por ora, a atravessar uma das mais profundas crises, enquanto colectividade, ou melhor, "Instituição de Utilidade Pública", agora e sempre, municionada da mais insuspeita, forma de representatividade de associativismo, que urge agora de todos nós, de forma inapelável, uma minuciosa reflexão individual e colectiva. "Há mais vida para além da crise" (sic). Pensamos estar, perante um facto consumado, no encerramento de mais um ciclo, fruto de inegáveis fontes de vontades internas e externas, proporcionalmente directo, aos recursos humanos encontrados, numa época e num tempo, que nos apraz simplesmente reflectir e aceitar, ante um poder instituído e dentro de um universo seduzido, por valores que não encontrariam eco, nas não muito distantes gerações, de que apelaram sempre, ao muito afino e sacrifício colectivo, na continuação e no engrandecimento, da nossa colectividade. Não se desencantem os mais cépticos: "O comboio, mesmo enterrado, continua a passar por Espinho". Convém ainda não olvidar que, neste como noutros casos, escasseiam os notáveis, mas existem os outros, como a juventude (vidé... era blogguista), que deverão sempre ser uma parte importante do garante da solução, e nunca do problema, dentro de uma massa crítica, onde ninguém seja excluído e todos sejam poucos, aonde o todo, não seja contra ninguém, mas seja sim, a favor de um só, numa acção, que se reclama, de próxima e muito urgente – "reflectir antes de agir".

A reflexão deverá ser sempre fruto de uma organização. Organizar uma manifestação de reflexão colectiva, não desrespeitando o órgão próprio da instituição ou organização, onde não todos precisam de ser sócios, ou filiados, mas podem ser simpatizantes, buscando um enriquecimento de massa crítica, que de forma exponencial, represente a riqueza de valores, endógenos e exógenos, com a dignidade de reflectir e agregar mais-valia é tarefa inestimável de uns quantos, com legitimidade e poder, dentro dessa mesma Instituição e/ou organização, mesmo que para tal, estejam carenciados de recursos e competências específicas, para o efeito, como forma de rejeição à mediocridade ou à vulgaridade, tão estranhamente, vulgo apanágio em vários quadrantes activos na sociedade. Nesta sociedade contemporânea, a existência de grupos e/ou empresas, de forma não amadora, especializadas para o efeito, devem fazer parte do rol de alternativas disponíveis, a que todos não devemos ficar alheios, em momentos prévios, dúbios e redondos, antecipando assim, a fixação de objectivos e a posterior tomada inevitável de decisões.

\* Sócio do Sporting Clube de Espinho

## Cortes nos abonos de família em vigor a 1 de Novembro

As novas regras dos abonos de família, que atingem 1,4 milhões de beneficiários, vão entrar em vigor no dia 1 de Novembro. Além da eliminação do apoio suplementar de 25 por cento atribuído há dois anos às famílias mais pobres, o decreto-lei publicado na sexta-feira, em Diário da República, extingue a atribuição do abono às famílias com rendimentos brutos anuais superiores a 8 803,63 euros (4º e 5º escalões do IRS).

## Empregabilidade e desenvolvimento de carreira – workshop no próximo dia 6

A (terceira) sessão do workshop “Empregabilidade & Desenvolvimento de Carreira – que caminho: trabalhar por conta de outrem ou trabalhar por conta própria?”, promovido pelo Município de Santa Maria da Feira, realiza-se a 6 de Novembro, das 15 às 19 horas, na APCOR – Associação Portuguesa de Cortiça, em Santa Maria de Lamas. A participação é gratuita.

Este workshop destina-se a todas as pessoas interessadas em perspetivar a aplicação do seu potencial pessoal e em desenvolver as suas carreiras profissionais. Destina-se ainda a pessoas desempregadas ou à procura do primeiro emprego, e interessados na criação do próprio negócio.

As sessões são orientadas pelo formador sénior António Vieira, certificado pelo Instituto do Emprego e Formação Profissional, nas áreas do desenvolvimento pessoal e profissional, do desenvolvimento organizacional e da gestão de recursos humanos, consultor, docente universitário e doutorando em Psicologia. Será uma formação essencialmente prática, com uma abordagem interactiva, promovendo o envolvimento e a participação dos formandos. Em cada uma das sessões são apresentadas as principais estratégias de emprego e desenvolvimento de carreira profissional, bem como as ferramentas, metodologias e técnicas que poderão ser utilizadas para melhorar os resultados dos participantes em matérias de desenvolvimento profissional e pessoal.

“Conseguir uma colocação, ou simplesmente manter uma colocação, tornou-se mais difícil no actual contexto de crise. A redução significativa do volume de emprego e o aumento do desemprego estão a fazer disparar os níveis de competitividade profissional, sobretudo nos mercados de trabalho tradicionais. Tornou-se, por isso, importante e urgente avaliar as condições pessoais de emprego e de desenvolvimento de carreira; tornou-se imperativo identificar, de forma sistemática, oportunidades de emprego do próprio talento e do potencial pessoal; tornou-se prioritário aprender a encontrar alternativas de emprego e carreira.”

A quarta e última sessão realiza-se a 20 de Novembro, no ISVOUGA – Instituto Superior de Entre Douro e Vouga, em Santa Maria da Feira.

As inscrições, limitadas à lotação do espaço, deverão ser remetidas para o GAE – Gabinete de Apoio ao Empregado da Câmara Municipal (e-mail gae@cm-feira.pt) ou ALPE – Agência Local em Prol do Emprego de Santa Maria da Feira (e-mail alpefeira@gmail.com) – “mais informações” através do telefone 256370891.

## Vereadores socialistas apresentam declaração em reunião de Câmara a propósito da auditoria da Deloitte

# “A forma descontextualizada e parcial como tem sido divulgado conduz a interpretações erróneas e precipitadas”

Os vereadores eleitos pelo Partido Socialista, Rolando de Sousa, Manuel Rocha e Virgínia Cordeiro apresentaram, na reunião de Câmara, uma declaração escrita relativamente à auditoria da Deloitte.

Os vereadores começam por dizer, nesse documento, que “analisamos, com o detalhe possível, o relatório da Deloitte sobre a situação económico-financeira do município de Espinho e reportado a 31 de Outubro de 2009”, e...

“a carta de apresentação, a Deloitte declara ‘o presente relatório é uma versão tentativa e preliminar meramente para efeitos de discussão, estando sujeita a alterações e eventuais correcções’.

Presumimos que este documento seja mesmo definitivo e não terá havido qualquer discordância quanto ao seu conteúdo. Parece-nos que, pelo menos, os serviços técnicos da Câmara deveriam ter uma palavra a dizer sobre o assunto. Desconhecemos se foram chamados a pronunciar-se e se emitiram opinião.

Também consideramos relevante que a Deloitte refira ‘este documento tem um carácter confidencial destinando-se à utilização interna e exclusiva do executivo do Município de Espinho no âmbito descrito, não devendo ser utilizado para qualquer outro fim, facultado a terceiros ou divulgado publicamente.’”

E prosseguem:

“Não temos nada contra a sua divulgação. No entanto, a forma descontextualizada e parcial como tem sido divulgado conduz a interpretações erróneas e precipitadas.

As principais conclusões da Auditoria apontam para uma dívida elevada e como causa um descontrolo orçamental.

Temos consciência que existe um problema real ao nível das receitas e das despesas correntes pese embora o facto das receitas correntes sempre terem sido calculadas de acordo com as regras previsionais do POCAL. Como é comum reconhecer-se as despesas correntes são normalmente rígidas e qualquer desvio negativo na arrecadação das receitas gera de imediato dívidas de curto pra-

zo. Nos últimos exercícios o desvio negativo das receitas correntes rondou os 10%, o que em termos percentuais não parece significativo, mas que corresponde em termos reais a uma diminuição da receita na ordem de 1,5 a 2 milhões de euros por ano.

Ao nível das receitas de capital, as transferências dos fundos municipais são as únicas seguras e que se arrecadam atempadamente. Todas as outras, fundos comunitários, protocolos com entidades públicas e outras apenas são creditadas à Câmara Municipal após facturação e muitas vezes com muitos meses de atraso.

Atente-se que nos estamos a referir a previsões orçamentais e sempre houve, da nossa parte, o cuidado de não avançar com obras que não tivessem garantidos financiamentos externos. Mesmo assim é possível existirem erros de previsão resultantes de erros ou omissões dos projectos e revisões de preços. Não obstante uma ou outra excepção os desvios não foram significativos.

Por isso, na nossa modesta opinião, não existiram empolamentos orçamentais das receitas de capital de forma sistemática que gerassem dívidas avultadas. Podemos, aliás, verificar que algumas dívidas a fornecedores que transitaram para 2010 têm cobertura por via de protocolos e compromissos com entidades públicas.

Quanto às dívidas consideradas pela Deloitte no valor aproximado de 8 Milhões de euros não estamos minimamente de acordo. Para haver dívida é necessário que ela seja reconhecida por ambas as partes. Grande parte das dívidas equacionadas não foram reconhecidas pela Câmara. Estão em tribunal e ainda não transitaram em julgado.

Muito menos aceitamos a extrapolação de que, assim, se ultrapassou o limite do endividamento líquido municipal conforme artigo 37.º da Lei das Finanças Locais. Uma leitura atenta do artigo 36.º da mesma lei levaria a conclusões diferentes.

Não entendemos também a que

se refere o valor correspondente aos acréscimos de custos calculados a 31/10/2009.

Recentemente, a situação económico-financeira da Câmara Municipal de Espinho foi analisada por duas entidades distintas, a Inspeccção-Geral de Finanças e a Deloitte, não tendo sido detectadas irregularidades ou ilegalidades graves.

A situação económico-financeira espelhada nos relatórios resulta da gestão de todos os executivos após a instituição do poder local democrático. Todos os eleitos fizeram o que esteve ao seu alcance para incrementar a qualidade de vida das populações do nosso concelho. Nem tudo foi conseguido. Mas acreditamos que o saldo foi altamente positivo. Todos constatamos os esforços que foram realizados para dotar o concelho das infra-estruturas básicas: água, luz, saneamento básico, tratamento de resíduos, estradas, etc.

Construídas as infra-estruturas básicas passou-se à fase dos equipamentos de excelência. Foi o que aconteceu neste últimos 16 anos.

Não podemos precisar qual era a dívida da Câmara nessa altura. Mas era seguramente superior a 20 milhões de euros incluindo a dívida à EDP.

Construímos equipamentos desportivos, culturais, educativos e centenas de casas de habitação social. Construímos novas estradas, requalificámos a Beira-mar, o Bairro Piscatório, o centro de Espinho. Rebaixámos a via-férrea.

O que acima expusemos representou um investimento de muitos milhões de euros. E consequentemente a um endividamento também significativo. Em habitação social contraímos empréstimos na ordem dos 7.200.000 euros. Na recuperação de espaços públicos resultante de fortes intempéries 3 milhões de euros. Na requalificação da Marinha de Silvalde 1.100.000 euros. Obras diversas de requalificação 2 milhões de euros.

As obras acima referidas foram realizadas com capitais próprios e financiamentos comunitários e também provenientes das contrapartidas do jogo.

Além disso, para a concretização dos projectos e obras já mencionados tornou-se necessário adquirir por negociação e expropriação muitos terrenos que custaram muitos Milhões de euros.

Apesar das dificuldades, foi possível dotar o concelho de infra-estruturas e equipamentos necessários à qualidade de vida das populações.

Para além do serviço da dívida que resulta das necessidades de recurso ao crédito, os custos de manutenção e administrativos com o funcionamento dos equipamentos afectam substancialmente as despesas correntes do Município.”

“Volvidos 16 anos, o Município deve cerca de 40 milhões de euros. Face ao já exposto e apesar de inevitavelmente termos cometido alguns erros, julgamos que o nosso desempenho foi positivo e seguramente contribuiu para a melhoria da qualidade de vida dos espinhenses” – concluem.

## Paulo Cavaleiro (PSD) quer atenção especial nas SCUT para casos no distrito de Aveiro

O deputado Paulo Cavaleiro confrontou o ministro das Obras Públicas com aquilo que considerou uma “injustiça” em relação a Aveiro no que toca ao pagamento nas SCUT. As acessibilidades de Arouca e Vale de Cambra ao Porto e o drama vivido na sede do distrito levaram o parlamentar a solicitar, em sede de Comissão de Obras Públicas, Transportes e Comunicações, uma atenção especial ao governante. Na sua opinião, os dois casos merecem uma reapreciação, de molde a ir de encontro às necessidades das populações.

O deputado do PSD eleito pelo círculo de Aveiro lembrou que Arouca e Vale de Cambra fazem parte da Área Metropolitana do Porto. “O fluxo dos seus habitantes é em direcção ao Porto, não a Bragança” – ironizou, exortando o Governo a “ter uma atenção especial a esta particularidade”, por considerar que “a regra não pode ser tão rígida”, levando a que dois concelhos da Área Metropolitana do Porto não tenham isenção numa via alternativa à A1 no acesso ao Porto.

Para sustentar a sua tese, Paulo Cavaleiro juntou outro dado – o troço da A25 entre a ponte da Barra e o nó do estádio já estava construído com o actual formato quando foi entregue ao concessionário.

O deputado aveirense questionou a relação entre a área beneficiada pelo regime e a discriminação positiva por quilómetro de auto-estrada, que varia entre os 30 quilómetros para as SCUT Norte Litoral e Costa de Prata e os 150 para a Beira Interior. “O critério para a discriminação positiva é subjectivo e complexo” – sentenciou.

O número de pórticos colocados em cada uma das SCUT, por ser dispar, também mereceu comentário de Paulo Cavaleiro. “É uma lógica que não percebemos, porque leva a que alguns concelhos estejam isentos.”

## Filipe Neto Brandão é um dos deputados socialistas subscritores do projecto de revisão constitucional

O deputado eleito pelo círculo eleitoral de Aveiro, Filipe Neto Brandão, é um dos onze deputados subscritores do projecto de revisão constitucional apresentado pelo PS no passado dia 18 (a que se juntam o líder parlamentar Francisco de Assis, Vitalino Canas, Osvaldo de Castro, Ricardo Rodrigues, Ana Catarina Mendes, Isabel Oneto, Inês de Medeiros, Celeste Correia, José Ribeiro e Jorge Fão).

Com a proposta apresentada pelos socialistas, a última a ser apresentada, subiu, assim, a nove o número de projectos de revisão constitucional que serão agora discutidos numa Comissão Eventual para a Revisão Constitucional, cuja constituição foi já deliberada na Sessão Plenária da passada sexta-feira, com o mandato de apreciar os projectos de revisão da Constituição atempadamente apresentados, com plena competência para as fases da generalidade e da especialidade, nos termos regimentais.

## Pinto Moreira, na Assembleia Municipal

# Excedente negativo das contas camarárias auditadas

## "...não é um ratinho!"

A análise política da informação escrita do presidente da Câmara encerrou anteontem (já na madrugada de ontem) a quarta sessão ordinária da Assembleia Municipal, com Pinto Moreira a argumentar o novo processamento da revisão do Plano Director Municipal e a constatar que o excedente negativo do que era expectável na(s) auditoria(s) às contas camarárias "...não é um ratinho!"

Pinto Moreira aludiu ao planeamento de gestão urbanística com a alteração (já em vigor) da (re)construção de prédios com habitação, comércio e serviços de forma única ou mista na zona pedonal da Rua 19, entre as artérias 8 e 20, e ao Plano Director Municipal, cuja revisão processada por uma equipa técnica/consultora requisitada pela anterior gestão camarária estará, na leitura sumária do exposto pelo actual presidente da Câmara, desajustada à actual realidade do concelho e desenquadrada da nova conjuntura legislativa.

Jorge Carvalho, da CDU, e

António Regedor, do Bloco de Esquerda, opuseram as desvantagens do retardamento do processo do PDM e, inclusive, de um novo ciclo de projecção, análise e discussão, enquanto Alfredo Rocha lamentava o atraso no parecer da Câmara e da CCDRN relativamente ao Plano de Pormenor que aguarda para o projectado desenvolvimento da freguesia de Guetim.

Atendendo a que Pinto Moreira observara, noutra contexto, que o tempo passa depressa... Alfredo Rocha notou que em Guetim o tempo passava de bicicleta... Pinto Moreira concluiu então que está há um ano na gestão camarária, numa alusão ao tempo autárquico anterior...

O presidente da Junta de Guetim transmitiu ainda a solicitação de pais e professores dos alunos das unidades de ensino da freguesia para que as aulas de ginástica não ocorram apenas de manhã, causando incómodos de higienização, sendo alegado que nas restantes escolas do primeiro ciclo do concelho ocorrem só à tarde...

António Regedor questionou sobre o processo da Fundação Navegar e da conjuntura dos respectivos colaboradores e Jorge Carvalho fez prevalecer a sua curiosidade no tocante aos gastos com a animação de Verão na Alameda 8. Pinto Moreira afluou as diligências para a resolução do reconhecimento governamental à Fundação Navegar e informou que a revitalização da cidade com a criação da Alameda 8 e a programação sociocultural durante o veraneio e as festividades em honra de Nossa Senhora da Ajuda dinamizaram o comércio e a Câmara gastou menos dinheiro do que no ano anterior (na antecâmara de eleições).

Luís Neto, do PS, pincelou a eventualidade de extinção e/ou fusão de freguesias num quadro nacional a curto/médio prazo, tendo Rui Torres, na inerência do cargo de presidente da Junta de Espinho frisado que fora eleito para trabalhar, enquanto lamentava o corte financeiro anunciado no Orçamento de Estado para as freguesias, com referência a Espinho como a segunda mais penalizada do país.

Entretanto, Luís Neto referiu-se aos relatórios das auditorias às finanças da Câmara, insinuando o "ratinho" da montanha... Pinto Moreira achou que era descaramento a classificação de "ratinho" ao facto da diferença do valor expectável para a conclusão ser de milhões de euros,

Entretanto, o vogal do PS equacionava o tempo de pagamento a fornecedores enquanto a fusão das corporações de bombeiros voluntários era trazida (numa nova era autárquica) à liça...

Lúcio Alberto

## No XIV Congresso Distrital de Aveiro do PS

# Pedro Nuno Santos com maiorias absolutas na eleição dos três órgãos federativos para o biénio 2010-2012

As listas do recém-eleito presidente da Federação de Aveiro, Pedro Nuno Santos, obtiveram maiorias absolutas na eleição dos três órgãos federativos para o biénio 2010-2012 no XIV Congresso Distrital de Aveiro do PS realizado no sábado, no Luso - Mealhada.

Assim, para a Comissão Política Federativa, Pedro Nuno Santos obteve 38 mandatos contra 22

mandatos da lista afecta a Fernando Mendonça e cinco mandatos de Adriano Martins.

Na eleição para a Comissão Federativa de Jurisdição, a lista de Pedro Nuno Santos obteve cinco mandatos contra dois de Fernando Mendonça.

Na eleição para a Comissão Federativa de Fiscalização Económica e Financeira, Pedro Nuno Santos teve três mandatos e a de

Fernando Mendonça dois.

A sessão de encerramento contou com a presença do secretário de Estado das Obras Públicas, Paulo Campos, que sublinhou que "os tempos são difíceis e que é com orgulho que os socialistas assumem as suas responsabilidades na governação do país."

Aproveitando a presença deste dirigente nacional, Pedro Nuno Santos realçou que não estando o secretário-geral do PS, José Sócrates, quem queria era mesmo Paulo Campos, uma vez que possuía "um rol de reivindicações" para lhe fazer. Começou pelo pórtico "mal colocado" na zona urbana de Aveiro na A25 e "pela injustiça que se está a cometer para com os aveirenses", passou pela "prometida" ligação rodoviária Aveiro - Águeda, pelos seis quilómetros de via rápida que falta na ligação de Castelo de Paiva à Estrada Nacional 222 e terminou na "famosa" ligação rodoviária Arouca - Feira, que continua à espera de sinal verde para arrancar definitivamente.

Finalmente, Pedro Nuno Santos, sublinhou ser "um convicto federalista" e que quer "um PS com uma forte ambição para destronar o PSD nas próximas autárquicas de 2013."

## Jerónimo de Sousa em Espinho (no sábado) - VIII Assembleia da Organização Regional de Aveiro do PCP

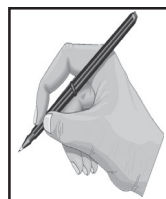

OPINIÃO  
DISCURSO  
DIRECTO

Filipe Pinto\*

## Se ganhassem as eleições, os socialistas iriam propor-nos mais uns empréstimos...

Recentemente foram discutidos os relatórios das auditorias à CM de Espinho que tanto deram que falar nos últimos meses, o relatório da Inspeção Geral dos Impostos e o da Deloitte. Com grande ansiedade e preocupação vivemos todos nos últimos tempos, aguardando os relatórios sobre a saúde financeira da nossa cidade, que tempo demais esteve à frente dos destinos de Espinho.

Na realidade não existiam muitas dúvidas sobre a incompetência e incúria do Sr. Mota e vereadores do partido socialista, só era necessário aprofundar e descobrir algumas das maiores asneiras que fizeram em 16 anos.

Salta à vista o endividamento na nossa autarquia que ascende a mais de 49 milhões de euros. Desse montante existem dívidas a fornecedores na módica quantia de 12,7 milhões e empréstimos a bancos superiores a 28,50 milhões de euros, alguns dos quais só foram pagos juros até agora, o que tornará ainda mais difícil a liquidez da Câmara Municipal no próximo ano, quando forem pagas as prestações de capital e juros. Claro que se ganhassem as eleições, os socialistas iriam propor-nos mais uns empréstimos para tapar os buracos feitos. Lembro que o PSD nunca aprovou quaisquer empréstimos a prazo, pois sempre que nos era apresentado um novo empréstimo para aprovação, o pedido nunca era fundamentado, i.e., era mais um para somar a tantos outros para pagar ou investir em qualquer coisa, que não valia a pena dizer. Rumo para a cidade? Não tinham. Agora cabe-nos a nós gerir os erros dos outros.

Voltando aos famosos números, foi descoberto pela empresa de auditoria independente e contratada pelo actual executivo após diversas consultas de empresas da área, que existem 7 milhões de euros que não estão contabilizados, ou seja, não existiam até agora na contabilidade da Câmara Municipal para poderem ser pagos. Sete milhões é muito dinheiro para ficar esquecido numa "gaveta". Dois

No sábado, a Comissão Concelhia de Espinho do PCP acolhe a realização da VIII Assembleia da Organização Regional de Aveiro do PCP, no salão da Junta de Freguesia de Espinho.

A abertura dos trabalhos está marcada para as 10 horas e o encerramento para as 17h30 com Jerónimo de Sousa.

"Será um importante momento de afirmação do projecto e das ideias dos comunistas do distrito de Aveiro."

desses milhões correspondem a pedidos de indemnizações da Link, decorrente do débito dos custos de manutenção e outros pelo atraso das obras do FACE e de construções de Habitação Social, porque o executivo anterior não se preocupou em querer que fossem concluídas. A dívida à Movijovem, relativa à construção da Pousada de Juventude, ascende a 683 mil euros, com a qual a Câmara Municipal efectuou um acordo de aquisição de alojamento, para os primeiros quatro anos de existência da pousada, de 50% da capacidade total da mesma. Aparentemente o alojamento nunca foi utilizado mas, temos de o pagar na mesma.

Estranhamente não existiam, até muito recentemente, listas dos utentes devedores da utilização da água do concelho de Espinho. Apenas falo de algumas dezenas de milhares de euros que nunca entrarão nos cofres da Câmara.

Importa também salientar que não existe qualquer inventariação dos activos da câmara, poucos saberão, ou melhor, lembrar-se-ão dos bens pertencentes ao município.

Para rematar, a execução do QREN, ou para muitos os fundos provenientes da União Europeia, que nos permitiriam evoluir como cidade, aproximando-nos dos nossos concelhos vizinhos, apenas tem um grau de execução de 1%, 111 mil euros em candidaturas aprovadas de 11,786 milhões. Um vogal socialista do PS afirmou que se tratava de um número aceitável, dado que a média nacional é de 16%. Correcto senhor vogal, esqueceu-se de dizer que a cidade regrediu nos últimos anos e, foi com esta despreocupação em concretizar os projectos aprovados, que colocaram a nossa cidade no estado actual, desculpe, no estado de há um ano atrás.

Foi com enorme desgosto que li as conclusões dos relatórios das auditorias. Nunca pensei ver a minha cidade nesta situação de total descontrolo. O executivo socialista deixou-nos sem dinheiro, endividados, com uma lixeira a céu aberto, com estacionamento pagos em toda a cidade, sem turistas, sem urgências no Hospital, com muitos "elefantes brancos" e sem qualquer rumo para Espinho. Foram incompetentes, desorganizados, prepotentes e, convencidos que tudo estava bem.

Se há um ano atrás não tínhamos qualquer rumo para Espinho, pelo que tenho visto e, pelo que oiço com despesas inferiores aos anos anteriores, hoje a cidade enche-se de pessoas e a voltar ao que foi em tempos.

Quando nasci na "pocilga", como um dia chamou o ex-presidente da Câmara ao Hospital de Espinho, todos nos orgulhámos de dizer que éramos espinhenses e que a nossa cidade era a Rainha da Costa Verde. Hoje afirmo: quero e vou viver novamente como nesses tempos.

\* Vogal do PSD na Assembleia Municipal de Espinho

## O quê? Quem? Quando? Onde?

No dia 5 de Novembro, pelas 21 horas, no Europarque, uma fantástica produção Palco Partilhado cheia de aventura e entretenimento, a não perder!

Cada bilhete disponível ao público custa 10 (dez) euros e as crianças dos 3 aos 12 anos têm 50% de desconto.

Descrição de personagens:

Narrador (voz off);

Pai, viúvo e com duas filhas adolescentes (Camilo Reis);

Rosa, a irmã mais velha (Ana Ferreira);

Maria, a irmã mais nova (Patrícia Cadoso);

O Pinheiro Velho (voz off);

Boneco de Neve (voz off);

Flor de Cristal (Diana Caetano);

O Feiticeiro da Neve (Camilo Reis);

O gato Floquinho (actor/patinador).

# "O Feiticeiro da Neve" (teatro em patins) a 5 de Novembro (21 horas) no Europarque – **Defesa de Espinho** oferece cinco bilhetes duplos

O jornal **Defesa de Espinho** oferece 5 (cinco) bilhetes duplos aos primeiros leitores que se dirijam aos nossos serviços administrativos ou nos contactem por telefone ou correspondência electrónica, visando o espectáculo "O Feiticeiro da Neve" – teatro em patins – no dia 5 de Novembro, pelas 21 horas, no Europarque.

Era uma vez... numa aldeia muito, mas muito longe daqui, um pai que tinha duas filhas. Rosa, a mais velha, era uma linda moça cheia de cachos dourados no cabelo, que trabalhava sem descanso para ajudar seu pai. Maria, a mais nova, era uma menina de tranças pretas que tinha tanto de sonhadora como de preguiçosa.

Assim começa esta linda história que retrata a vida de duas irmãs tão diferentes. Até que um dia algo inesperado acontece. Sem querer, enquanto puxava o cesto de água do poço, Rosa desequilibra-se e cai. E como por magia, aparece no País da Neve. Aqui tudo é branquinho e extraordinariamente mágico.

Rosa fica um pouco baralhada e admirada, porque no País da Neve todos os seres vivos falam e pedem-lhe ajuda. Aqui faz novos amigos, conhece o Boneco de Neve, a Flor de Cristal, o Gato Floquinho com quem

brinca e canta depois de os ajudar.

Depois conhece o Feiticeiro da Neve que também lhe pede ajuda. O País da Neve está lentamente a derreter por causa dos maus comportamentos das pessoas que vivem no Mundo Real, e o Feiticeiro está muito fraco e já não tem forças para salvar o seu país sozinho. Rosa não hesita em aceder ao seu pedido.

Mas a dada altura sente saudades de casa, do pai e de Maria, e pede ao seu novo amigo para a deixar voltar. O Feiticeiro da Neve fica triste porque gosta muito de Rosa, mas como ela foi tão boa menina, concede-lhe esse desejo e dá-lhe uma recompensa por ser tão trabalhadora.

Mas a dada altura sente saudades de casa, do pai e de Maria, e pede ao seu novo amigo para a deixar voltar. O Feiticeiro da Neve fica triste porque gosta muito de Rosa, mas como ela foi tão boa menina, concede-lhe esse desejo e dá-lhe uma recompensa por ser tão trabalhadora.

Quando regressa a casa é recebida com grande emoção pelo seu pai e por Maria. Ainda meio confusa e eufórica, Rosa conta todo o sucedido e mostra o tesouro que o Feiticeiro lhe deu como recompensa. Ao

ouvir a história Maria, num acesso de ciúmes, corre e atira-se para dentro do poço.

Quando chega ao País da Neve encontra o gato Floquinho e a Flor de Cristal que dançam alegremente. Depois tentam ser amigos de Maria, mas esta apenas quer encontrar o Feiticeiro e receber um tesouro, quem sabe ainda maior do que o de sua irmã. Chega por fim junto do Feiticeiro que lhe conta o que se passa no País da Neve e lhe pede ajuda. Maria ignora por completo e exige a sua recompensa. O Feiticeiro fica furioso com o carácter daquela, aparentemente doce, menina. Por isso, depois de aconselhado pela Flor de Cristal, resolve dar uma valente lição a Maria.

A partir desse dia, a aparência física de Maria passou a ser o reflexo do seu interior. Feia e velha, era assim que todos viam Maria. A menina ficou destruída e pediu ajuda ao Feiticeiro. Mas este disse-lhe que não podia fazer. Apenas Maria poderia quebrar o feitiço, mas para isso tinha de mudar, tinha de deixar de ser preguiçosa, interesseira, ciumenta e vaidosa. Precisava dar beleza ao seu interior ao seu carácter para assim poder ser bela aos olhos de todos.

Maria regressou a casa e passou a ajudar o seu pai e a sua irmã. E assim com o passar dos anos tornou-se uma bela mulher à semelhança de Rosa. E viveram os três... pai e as duas filhas... felizes para sempre!

Esta é uma peça com apenas dois cenários, a aldeia perdida no meio das montanhas onde vivem o pai e as duas filhas, e o País da Neve. Os elementos que vão ilustrar as várias cenas serão, preferencialmente, em estrutura rotativa.

Num total de cinco actores está peça oferece várias performances artísticas, misturando o teatro infantil, com o canto e a patinagem artística. Como nota, no País da Neve todas as personagens que lá vivem se deslocam em patins.

O Feiticeiro da Neve é uma peça com uma linguagem cuidada e dedicada a crianças, e tem como temas centrais:

O aquecimento global e as consequências dos nossos actos des preocupados com a mãe natureza.

A importância dos valores na formação do carácter e personalidade quando somos crianças.

A preguiça e o trabalho, de acordo com o provérbio, "a preguiça tudo dificulta, o trabalho facilita".

## Federação Concelhia das Associações de Pais de Espinho em assembleia com eleição dos corpos sociais para 2010/2011

A Federação Concelhia das Associações de Pais de Espinho (FCAPE) irá organizar a sua assembleia geral ordinária no dia 8 de Novembro, pelas 21 horas, na Escola Dr. Manuel Laranjeira, com a seguinte ordem de trabalhos:

"Apresentação e votação dos relatórios de actividades e contas referentes ao ano lectivo de 2009/2010; eleição dos novos corpos sociais para o período de 2010/2011; outros assuntos relevantes."

## Banda Musical S. Tiago de Silvalde em assembleia extraordinária

A Banda Musical S. Tiago de Silvalde vai realizar uma assembleia geral extraordinária no feriado de 1 de Novembro, pelas 10 horas, no salão polivalente da Junta de Freguesia de Silvalde, com a seguinte ordem de trabalhos:

"Parecer do Conselho Fiscal; discussão e votação do relatório de contas do exercício da Direcção de 2009/2010; outros assuntos de interesse para a Banda Musical S. Tiago de Silvalde."

Entretanto, também na segunda-feira, pelas 8 horas, será celebrada missa, na Igreja Paroquial de Silvalde em sufrágio das almas dos sócios e amigos da Banda Musical de S. Tiago de Silvalde, seguida de romagem ao cemitério.

zonaverde<sup>®</sup>  
FORMAÇÃO - ORGANIZAÇÃO  
zonaverde.pt

Com o apoio de  
IEFP

### FORMAÇÃO PEDAGÓGICA INICIAL DE FORMADORES

Curso homologado pelo IEFPP – Atribuição do CAP de Formador

PRESENCIAL (2ª a 5ª das 19h30 23h00) | 04 Nov. (PL) ESPINHO

**Enquadramento:**  
Dada a necessidade de formar futuros formadores, no âmbito da componente pedagógica, este curso é imprescindível e obrigatório para todos aqueles que pretendam exercer essa função.

**Benefícios:**  
Possibilitar uma eficiente preparação, desenvolvimento e avaliação de sessões de formação, na vertente técnico-pedagógica, em diferentes contextos e especialidades da formação.

**Destinatários:**  
Profissionais com necessidade de obtenção de CAP de Formador.

Inscrições em [www.zonaverde.pt](http://www.zonaverde.pt) ou presencialmente em Egis - Rua 32, n.º 852 4500-190 Espinho

**Inscriva-se já!**  
T 227 323 450  
F 227 323 608

DGERT

# CAFÉS

Casa Alves Ribeiro

seleccionamos e torrmos na nossa fábrica as melhores qualidades aos melhores preços

Rua 19, 294 - ESPINHO

DEFESA DE ESPINHO

vende-se na **Papelaria Ávila** (Rua 35)

# o HALLOWEEN é NO

## Restaurante Casarão do EMIGRANTE

### Dia 31/10/2010

CAFÉ RESTAURANTE

CASARÃO DO EMIGRANTE

Reabre Renovado 30/10/2010

Tel: 227344001 Rua Central, Praia de Paramos - Espinho



Na Nave Polivalente (a 6 de Novembro)

## Pedro Abrunhosa, Táxi e Ezspecial promovem no Casino Espinho gala Prémios RFM Ernestos 2010

Xutos e Pontapés, David Fonseca, Pedro Abrunhosa, João Pedro Pais, Luís Represas, Tim, Miguel Gameiro, Táxi, Ezspecial, Santos e Pecadores, Fingertips e Hands on Approach são o cartaz do "grande evento do ano" marcado para a noite de 6 de Novembro, na Nave Polivalente, por outras palavras... a primeira edição dos Prémios RFM – Ernestos 2010! E foi assim que na tarde de sexta-feira, no Casino Espinho, foi apresentado, com pompa e circunstância, a iniciativa que irá animar e "encher" Espinho.

### Venezuelanos Emílio Lovera e Amílcar Rivero no Luso Venezuelano

Os venezuelanos Emílio Lovera e Amílcar Rivero actuarão pela primeira vez em Portugal Continental, pelas 21 horas do dia 6 de Novembro, no Centro Social Luso Venezuelano, em Nogueira da Regedoura.

As reservas de bilhetes (5 euros para sócios e 18 para não sócios) para o espectáculo "Emigrante Yo?" podem ser processadas através dos telefones 227640204, 910327501 e 933628429.

### PSD comemora com debate e jantar (com a presença do secretário-geral Miguel Relvas) um ano de mandato autárquico

"Chegou a hora da família social-democrata do concelho fazer um balanço do trabalho que foi entretanto desenvolvido por todos os eleitos nas listas apresentadas a sufrágio pelo nosso partido", observa Pinto Moreira, na qualidade de presidente da Comissão Política da Secção de Espinho do PSD, em carta endereçada aos militantes do partido visando as "jornadas autárquicas" previstas para a tarde de sábado e um jantar (na Quinta dos Bons Amigos, em Anta) comemorativo de um ano de mandato

autárquico e com a presença do secretário-geral do PSD, Miguel Relvas.

"Estou francamente convicto de que o trabalho que temos vindo a fazer em prol do nosso concelho é credor da confiança dos espinhenses e que temos demonstrado aos mais cépticos que Espinho voltou a ser uma cidade apetecível. Mesmo sendo uma data que queremos comemorar é para nós igualmente importante ouvirmos aquilo que os militantes e amigos têm para dizer sobre aquilo que foi o nosso trabalho." Por isso, a partir das 15h30,

na Quinta dos Bons Amigos, "haverá espaço para a realização de um debate, aberto à vossa participação e para troca de ideias, partilha de experiências e recolha de sugestões e contributos."

Recordando o que há um ano dissera, Pinto Moreira sublinha que "pretendo que este ciclo de poder seja duradouro e profícuo para a vida dos espinhenses", registando que "só com uma sucessiva monitorização com todos é que conseguiremos levar o barco a bom porto."

Os bilhetes para os Prémios RFM – Ernestos 2010 já estão à venda (em [www.ticketline.pt](http://www.ticketline.pt), [www.ctt.pt](http://www.ctt.pt), Lojas Fnac, Worten, Agências de Viagem Abreu, Agências ABEP e Alvalade, Megarede, Centro Multimeios e Posto de Turismo de Espinho, e na bilheteira do recinto no dia do evento – reservas/ticketline: 351 707234234) para um espectáculo que continuará (pela noite) com ma after party abrilhantada por quatro Dj's: Diego Miranda e D'Jay Rich, Carlos Manaça e Phil Kay.

No Casino Espinho, na presença de Ilídio Silva, da Rádio Popular, patrocinador do evento, de Luís Montenegro, presidente da Assembleia Municipal, e do vereador Quirino Jesus, Pinto Moreira perspectivou o sucesso da realização da primeira edição dos Prémios RFM – Ernestos 2010 em Espinho, a par do contributo para a dinamização sociocultural do concelho e da recuperação do estatuto turístico da cidade – Rainha da Costa Verde.

"É com profundo orgulho que conseguimos através da música colocar Espinho na rota dos grandes eventos culturais ao acolher na nossa cidade os Prémios RFM – Ernestos 2010, numa iniciativa da RFM com o apoio da Câmara Municipal de Espinho. Este acolhimento não é fruto do acaso mas de uma política concertada no sentido de dinamizar uma

cidade adormecida e devolvê-la a quem pertence, à sua gente, que bem merece que a cidade possa voltar a pulsar de novo! Com música! Acreditamos no sucesso deste evento de grande qualidade, sentindo um profundo orgulho pela confiança em nós depositada."

Por seu turno, o director de programação da RFM considerou que "os Prémios RFM – Ernestos 2010 são uma importante iniciativa da rádio porque a vão ajudar a consolidar a sua orientação estratégica de apoio à música portuguesa."

"Mais ainda, pretendemos que a RFM aproxime os músicos dos seus ouvintes e entendemos que esta é a melhor forma de celebrar a filosofia da estação", acrescentou António Mendes, justificando, entretanto, o nome dos prémios: "Já existem os Tony e os Óscares, agora chegam os Ernestos, porque a RFM tem uma rubrica humorística, no Café da Manhã, que se chama 'Ernestos ou Nestes' que procura descobrir os Ernestos de Portugal."

Pedro Abrunhosa venceu a elevada expectativa que a gala está a suscitar e registou o contributo da iniciativa para a valorização da música portuguesa – palavras corroboradas pelos elementos dos Ez Special e Taxi.

Lúcio Alberto

### Armando Jacinto revela em livro memórias militares do avô José Teixeira Jacinto em Moçambique

O coronel Armando Jacinto apresenta às 16 horas de sábado, no Centro Multimeios, o livro que deu estampa "ipsis verbis" conforme os relatos do seu saudoso avô, a propósito das memórias do capitão José Teixeira Jacinto sobre as campanhas contra os alemães em Moçambique durante a primeira Grande Guerra.

"A Coluna do Lago Niassa" intitula o 11.º livro português sobre a primeira Grande Guerra em Moçambique, para além do registo de trinta ingleses e outros tantos alemães.

A introdução e o enquadramento histórico estão assim reservados ao espinhense coronel Armando Jacinto, com alusões a feitos e peripécias de uma coluna portuguesa nos primeiros anos da Primeira República, em território moçambicano, como, por exemplo, no Ferte de Milange, onde Armando Jacinto, profundo conhecedor do terreno da ex-colónia, não imaginava que nesse mesmo local onde em tempos captara a imagem que ilustra a capa do livro também o seu avô ali exercera actividade militar.

### Jam "EmbruXada", DJ La Viborita e Bilan no bar/concerto Doo Bop

O Doo Bop, bar/concerto em Espinho, tem a sua agenda cultural preenchida para o fim-de-semana de 29 a 31 de Outubro:

Sexta-feira, Bilan (início da tour nacional); sábado, DJ La Viborita; domingo, Jam "EmbruXada".



## Comemoração dos 115 anos com sessão solene e almoço Bombeiros Voluntários de Espinho "não vão baixar os braços"

Fotos VÍTOR LANCHÁ



No domingo, os Bombeiros Voluntários de Espinho festejaram 115 anos numa cerimónia que contou com momentos de alegria e emoção. O orgulho estava estampado no rosto de todos aqueles que integram a corporação. As comemorações começaram no exterior das instalações dos bombeiros e terminaram com um almoço na Quinta dos Bons Amigos, em Anta.

Às onze horas da manhã, a formatura estava organizada na Rua 16, exactamente em frente às portas das instalações dos Bombeiros Voluntários de Espinho.

Familiares e amigos assistiram à cerimónia cientes de que estes momentos são muitos especiais para os "seus" bombeiros.

Vários homens receberam medalhas de assiduidade e dedicação e, depois, a formatura deu uma pequena volta até às ruas 27 e 14 ao som dos míticos bombos.

De seguida, no salão nobre, decorreu a sessão solene. Na assistência estiveram os presidentes de junta Américo Castro (Paramos), Rui Torres (Espinho), Alfredo Rocha (Guetim) e Napoleão Guerra (Anta).

Também a PSP se fez representar e igualmente os Bombeiros Voluntários Espinhenses.

Quirino Jesus, vereador da Câmara Municipal, também se sentou na primeira fila.



### Três condutores detidos

A Polícia de Segurança Pública deteve três homens – um de 30 anos, por condução de veículo automóvel, sem habilitação; e outros dois, um de 38 e o outro de 54 anos, por condução de veículo automóvel, acusando uma taxa de alcoolemia, respectivamente, de 1,74 g/l e 1,56 g/l.

Entretanto, a Esquadra de Trânsito da Divisão Policial de Espinho registou cinco acidentes de viação, dos quais resultaram dois feridos ligeiros e levantou 411 autos de contra-ordenação, por infracção às regras de trânsito.

### Liga Portuguesa Contra o Cancro realiza peditório nacional

A Liga Portuguesa Contra o Cancro vai realizar o habitual peditório nacional nos dias 30 e 31 de Outubro e 1 e 2 de Novembro, através da organização local dos Grupos de Voluntariado Comunitário. O Núcleo Regional do Centro abrange 78 concelhos e os seus voluntários estarão em vários locais públicos (hipermercados, cemitérios, igrejas, ruas centrais) durante os quatro dias da iniciativa nacional. Os voluntários apresentar-se-ão devidamente credenciados e com os cofres selados de cor azul e dístico amarelo identificativo da Liga Portuguesa Contra o Cancro.

"Os fundos angariados anualmente permitem à Liga Portuguesa Contra o Cancro cumprir os seus objectivos e são a garantia de continuidade dos diversos projectos", como apoio ao doente oncológico e familiares, promoção da educação para a saúde do público, rastreio do cancro da mama (através do Programa Nacional de Rastreio da Liga Portuguesa Contra o Cancro), cuidados paliativos e/ou domiciliários, apoio psico-emocional e apoio à investigação científica e à formação de profissionais de saúde.

"A solidariedade social para com

os doentes com cancro e suas famílias é uma orientação estratégica prioritária da Liga Portuguesa Contra o Cancro. Seja também solidário e contribua para o Peditório Anual da Liga Portuguesa Contra o Cancro".

O peditório decorre em todo o país, estando a sua organização a cargo dos respectivos núcleos regionais da Liga Portuguesa Contra o Cancro. As pessoas que optarem por entregar o seu donativo por via bancária podem fazer o respectivo de-

pósito nas contas cujos números de identificação bancária (NIB) são os seguintes: 0036 0058 9910 0017 53016 e 0035 0528 0002 2158 13064.

"A Liga Portuguesa Contra o Cancro é uma associação cultural e de serviço social, privada, declarada de utilidade pública, que promove a prevenção primária e secundária do cancro, o apoio social e a humanização da assistência ao doente oncológico e a formação e investigação em oncologia. O financiamento das suas actividades e programas tem como base o peditório nacional."





António Regedor foi quem apresentou a sessão solene e introduziu cada um dos convidados que se sentaram na mesa de honra.

O primeiro a discursar foi o comandante Moisés Couto, que lembrou alguns amigos que já partiram e deu força para que os mais novos continuem com força na vida de bombeiro.

De seguida, o presidente da Direcção dos Bombeiros Voluntários de Espinho, Conde Figueiredo, começou o seu discurso apontando o dedo a quem não tem dado aos Bombeiros Voluntários de Espinho o que devia referindo que "muito mais poderia ter sido feito". Contudo, rapidamente lembrou que o dia era de festa e não de críticas e teceu largos elogios à equipa que o tem acompanhado.

Conde Figueiredo garantiu que "os Bombeiros Voluntários de Espinho não vão baixar os braços" e "ter as equipas sempre motivadas" é o seu principal objectivo.

Porque eles são o futuro dos bombeiros, mostrou também uma enorme vontade de "cativar e incentivar os mais novos da corporação".

A representar a Federação dos Bombeiros do Distrito de Aveiro este António Gomes, que elogiou os bombeiros e relevou a importância de "mais e melhor formação" e, por fim, fez questão de frisar que "os bombeiros merecem a admiração de todos os portugueses porque estão disponíveis 24 horas por dia sem pedir nada em troca".

De seguida, Ricardo Sá, membro da Direcção dos Bombeiros Voluntários de Espinho, recebeu das mãos do seu filho, também ele bombeiro, uma medalha de condecoração.

Gomes da Costa, representante da Liga Portuguesa de Bombeiros e comandante do Quadro de Honra dos Bombeiros Voluntários de Espinho, era um homem especialmente feliz neste dia. Relembrou os incêndios florestais que aconteceram este Verão, os acidentes na estrada e "o trabalho impecável que os bombeiros prestaram".

Inscrito na corporação há mais de cinquenta anos, Gomes da Costa deixou "uma palavra de reconhecimento e apreço aos órgãos sociais, aos quadros de comando graduado e de bombeiros e aos que estiveram ao serviço nestes 115 anos pelo muito que foi feito por esta associação e por esta tão nobre causa dos bombeiros de Portugal".

No fim do seu discurso homenageou Moisés Couto que recebeu o crachá de ouro da Liga, proposto pelos Bombeiros Voluntários de Espinho. No momento de agradecer a mais alta condecoração, o comandante não conteve as lágrimas.

A representar o governador civil de Aveiro esteve Fernando Mendonça, que falou sobre a importância dos bombeiros para a protecção civil. Referiu que 95 por cento dos

## Distinções

Medalhas de Assiduidade – 10 anos – Grau Prata  
 Bombeiro de segunda: José Vieira  
 Bombeiro de segunda: Luís Ribeiro  
 Bombeiro de terceira: Carlos Ribeiro  
 Bombeiro de terceira: Adão Guimarães  
 Bombeiro de terceira: António Silva  
 Bombeiro de terceira: Dário Santos  
 Medalhas de Assiduidade – 15 anos – Grau Ouro  
 Bombeiro de terceira: António Jordão  
 Medalhas de Assiduidade – 20 anos – Grau Ouro  
 Subchefe: José Ramos  
 Bombeiro de terceira: António Costa  
 Medalhas de Dedicção – 25 anos – Grau Ouro  
 Oficial de segunda superior: Rui Vitó  
 Bombeiro de segunda: Manuel Gonçalves  
 Bombeiro de terceira: José Oliveira  
 Medalha de Assiduidade – 30 anos – Grau Ouro  
 Chefe superior: Álvaro Brandão  
 Subchefe: Amadeu Moreira  
 Bombeiro de primeira: Pedro Santos  
 Bombeiro de terceira superior: António Almeida  
 Medalha de Assiduidade – 35 anos – Grau Ouro  
 Chefe: Rafael Madureira

Bombeiro de terceira: Joaquim Rito  
 Medalhas da Liga de Bombeiros Portuguesa  
 Medalhas de Dedicção – 25 anos – Grau Ouro  
 Oficial de segunda superior: Rui Vitó  
 Subchefe: António Proença  
 Bombeiro de segunda: Manuel Gonçalves  
 Bombeiro de terceira: José Oliveira  
 Medalhas de Assiduidade – 5 anos – Grau Cobre  
 Oficial de segunda superior: José Azevedo  
 Bombeiro de terceira: Tiago Silva  
 Medalhas de Assiduidade – 15 anos – Grau Prata  
 Bombeiro de segunda: José Vieira  
 Bombeiro de segunda: Luís Ribeiro  
 Bombeiro de terceira: Carlos Ribeiro  
 Bombeiro de terceira: Adão Guimarães  
 Bombeiro de terceira: António Silva  
 Bombeiro de terceira: Dário dos Santos  
 Medalhas de Assiduidade – 10 anos – Grau Ouro  
 Bombeiro de terceira: António Jordão  
 Medalhas de Assiduidade – 20 anos – Grau Ouro  
 Subchefe: José Ramos  
 Bombeiro de terceira: António Costa  
 Medalhas de Honra – Grau Ouro  
 Subchefe do quadro de honra: António Rolo  
 Bombeiro de segunda do quadro de honra: José Carvalho



Fotos VÍTOR LANCHA



fogos deste Verão tiveram origem humana e que, por isso, "é importante lembrar às pessoas os seus deveres", como "a recente morte de uma jovem bombeira de Lourosa, referindo-se ainda ao voluntariado como "algo de bastante relevância

na sociedade".

Por seu turno, o presidente da Câmara Municipal de Espinho elogiou os bombeiros principalmente porque, depois de uma missão "bastante um sorriso estampado no rosto ou um simples obrigado para sentirem

se sentirem recompensados". Lamentou que "os bombeiros, muitas vezes, não sejam tratados como merecem e de acordo com a grandeza da sua missão". Disse-se orgulhoso pelo trabalho "que os nossos bombeiros desenvolvem".

Pinto Moreira admitiu ainda que "a autarquia não contribui o suficiente para colmatar as necessidades financeiras dos bombeiros" mas garantiu que estão a ser feitos esforços "titânicos" para honrar o município culpando indirectamente o executivo anterior: "para alguns foi fácil assumir compromissos e depois relegar o seu cumprimento para as calendas gregas".

Deixou ainda uma palavra para as famílias dos bombeiros "que acabam por ser relegadas para segundo plano em detrimento do serviço ao próximo" e terminou com a certeza de que o trabalho feito em conjunto pela Câmara e pelos bombeiros pode tornar Espinho numa cidade melhor.

Por fim, o último a discursar foi Manuel Proença, representante da Assembleia Geral dos Bombeiros Voluntários de Espinho.

O jornalista deixou algumas palavras que Carlos Padrão, o presidente, lhe pediu que dirigisse e deixou as suas felicitações pessoais à Associação Humanitária dos Bombeiros Voluntários de Espinho pelos seus 115 anos e pelo trabalho que tem vindo a desenvolver ao longo da sua vida.

Os restantes membros da mesa que também fizeram questão de felicitar os Bombeiros Voluntários de Espinho foram Rita Rola, representante da Assembleia Municipal de Espinho, Francisco Moreira, representante dos Bombeiros da Cruz Branca de Vila Real, o comandante operacional e Ferreira Campos, presidente do Conselho Geral dos Bombeiros Voluntários de Espinho.

Rita Belinha

## Centro Republicano de Fânzeres na Biblioteca Municipal de Espinho

Está marcada para as 17.30 horas de hoje, na Biblioteca Municipal, a conferência "Os Centros Republicanos em Portugal: o exemplo do Centro Republicano de Fânzeres".

A conferência contará com a participação dos dirigentes do Centro Republicano de Fânzeres.

## Rotary de Espinho presta homenagem póstuma a David Neto

O Rotary de Espinho vai homenagear a título póstumo o rotário David Neto num evento com duas sessões: a primeira será no Hotel Praia Golf, pelas 21 horas de amanhã, apenas com a família do homenageado e os membros directivos e sociais do Rotary de Espinho; a segunda no feriado de segunda-feira, às 11 horas, no cemitério de Arada-Ovar, para a posição de uma lápide no jazigo de David Neto.

Dada a personalidade do homenageado – "dimensão humanística, rara simplicidade e humildade, além de grande rotário e de empresário de transportes internacionais de sucesso" –, o Rotary de Espinho endereça convite "a todos quantos queiram e possam estar presentes no cemitério de Arada."

## Rotaract de Espinho aberto à comunidade

Na sequência da evocação dos serviços profissionais, no mês de Outubro, para o movimento rotário, o Rotaract de Espinho tinha agendado para a noite de ontem, no Hotel Praia Golf, uma reunião aberta a toda a comunidade, com o objectivo de dar a conhecer qual profissão de cada um dos membros daquela jovem estrutura, a sua área de licenciatura, e o seu percurso profissional.

"Com esta iniciativa pretendemos não só associar uma actividade ao tema do mês, como também aproveitar a oportunidade e dar-mo-nos a conhecer profissionalmente, um pouco melhor, tanto aos companheiros de Rotaract como a quem a nós se quiser juntar."

## Núcleo de Espinho da Liga dos Combatentes – cerimónias no Dia de Finados

O Núcleo de Espinho da Liga dos Combatentes organizou para 2 de Novembro as habituais cerimónias do Dia de Finados com o seguinte programa:

Deposição de flores (por uma delegação do Núcleo de Espinho), às 10 horas, no talhão da Liga dos Combatentes no cemitério municipal de Santa Maria da Feira; Concentração das entidades civis e militares na entrada (Rua 20) do cemitério municipal de Espinho, às 11h15; Prestação de honras militares por um pelotão do Regimento de Engenharia n.º 3, seguida de deposição de flores no talhão da Liga dos Combatentes, às 11h30; Eucaristia às 12 horas.

## Rastreio gratuito à população espinhense (a 5 de Novembro) na Farmácia Conceição para a determinação do grau de hidratação da pele

A Ratiopharm, empresa alemã especialista no fabrico, desenvolvimento e comercialização de produtos farmacêuticos vai realizar uma campanha de rastreios gratuitos à população, promovidos em diversas farmácias do país, para a determinação do grau de hidratação da pele.

Nesse âmbito, a Farmácia Concei-

ção, em Silvalde, irá acolher um dos rastreios, no próximo dia 5 de Novembro. A Ratiopharm disponibilizará recursos humanos e os materiais necessários para a realização da campanha.

O rastreio será realizado por um aparelho que analisará o grau de hidratação da pele no corpo e nas mãos. O farmacêutico, que analisará

alguns dos hábitos do indivíduo, irá completar o rastreio com os conselhos mais adequados a cada resultado.

Os valores retirados deste exame serão divulgados à pessoa rastreada de imediato. Este rastreio tem como único objectivo avaliar o nível de hidratação da pele do indivíduo, sendo que o diagnóstico final

será elaborado por um farmacêutico, que aconselhará devidamente cada pessoa sobre a necessidade de realizar um tratamento e/ou qual o tratamento correcto a efectuar, consoante os resultados obtidos.

A campanha de rastreios gratuitos nas farmácias aderentes e irá prolongar-se até ao final do ano.

Associação Cívica de Espinho promove debate na Junta de Espinho

## O futuro da rede escolar de Espinho

No dia 22 de Outubro, a Associação Cívica de Espinho organizou uma conferência de imprensa na Junta de Freguesia de Espinho (o único órgão de comunicação social presente foi o jornal *Defesa de Espinho*) para informar que na amanhã decorrerá um debate sobre educação intitulado "o futuro da rede escolar de Espinho".

"A educação é um dos pilares fundamentais para a afirmação da sociedade do ponto de vista social, cultural e mesmo económico". Foi desta forma que, Rui Abrantes, presidente da ACIVE, começou por explicar o porquê da escolha do tema para o debate que se realizará na Junta de Freguesia de Espinho amanhã, sexta-feira.

Já que "Portugal apresenta gran-



Foto VÍTOR LANCHÁ

des fragilidades que têm contribuído para o nosso atraso cultural", esta associação decidiu tentar compreender o porquê de o abandono e o baixo rendimento escolares continuam a constituir um obstáculo tão sério ao desenvolvimento.

Apesar disso, a ACIVE confessa que reconhece o esforço que tem sido feito em prol "da melhoria das condições das redes escolares, da diversificação da oferta educativa a nível do secundário, da maior abertura da escola à comunidade e da criação de condições para que todos possam aceder à educação e à formação de forma igual".

O motivo pelo qual este tema foi escolhido prende-se ao facto de a discussão sobre a organização escolar no concelho de Espinho no que concerne à construção ou requalificação das escolas estar na ordem do dia.

Por isso, "importa ouvir os principais agentes com responsabilidades".

Foram convidados para assistir ao debate todos os directores dos agrupamentos de escolas do concelho, representantes dos dois sindicatos de professores existentes no norte do país e os coordenadores das escolas de primeiro ciclo.

Quem estará na mesa de honra do debate serão António Leite, líder da

Direcção Regional de Educação do Norte, Adelina Leite, ex-directora do Agrupamento de Escolas Domingos Capela e Belmiro Rocha, presidente da Federação Concelhia das Associação de Pais de Espinho.

Desta forma, a Associação Cívica de Espinho pretende que o concelho "se possa vir a afirmar como uma cidade educadora que faça da formação, da promoção e do desenvolvimento integral de todos os seus habitantes, com especial atenção para as crianças e para os jovens, um objectivo central da sua acção".

Rita Belinha

## Congresso de Reabilitação Cardíaca e Prevenção Secundária

Na sequência da quinta edição realizada em 2009, no Chile, o VI Congresso de Reabilitação Cardíaca e Prevenção Secundária realiza-se agora em Portugal, na Biblioteca Municipal de Santa Maria da Feira, de 2 a 4 de Dezembro, "de forma a fomentar ainda mais o interesse e desenvolvimento de centros de reabilitação cardiovascular pouco existentes neste país, com uma visão internacional."

Para isso, "vêm médicos de renome internacional apresentar as suas recomendações, experiências e projectos."

Passando da prevenção secundária para a prevenção primária, vai realizar-se o lançamento do projecto "Balança da Saúde" que articula médicos, técnicos, professores, pais e alunos na prevenção da obesidade e diabetes infantil.

No jantar de gala de 4 de Dezembro "será realizada a geminação do ex-Hospital de S. Paio de Oleiros com o Hospital de Cardiologia de Covasna na Roménia e novas parcerias para o projecto IIIES – Instituto Internacional de Investigação para a Educação e Saúde".



CASINO ESPINHO

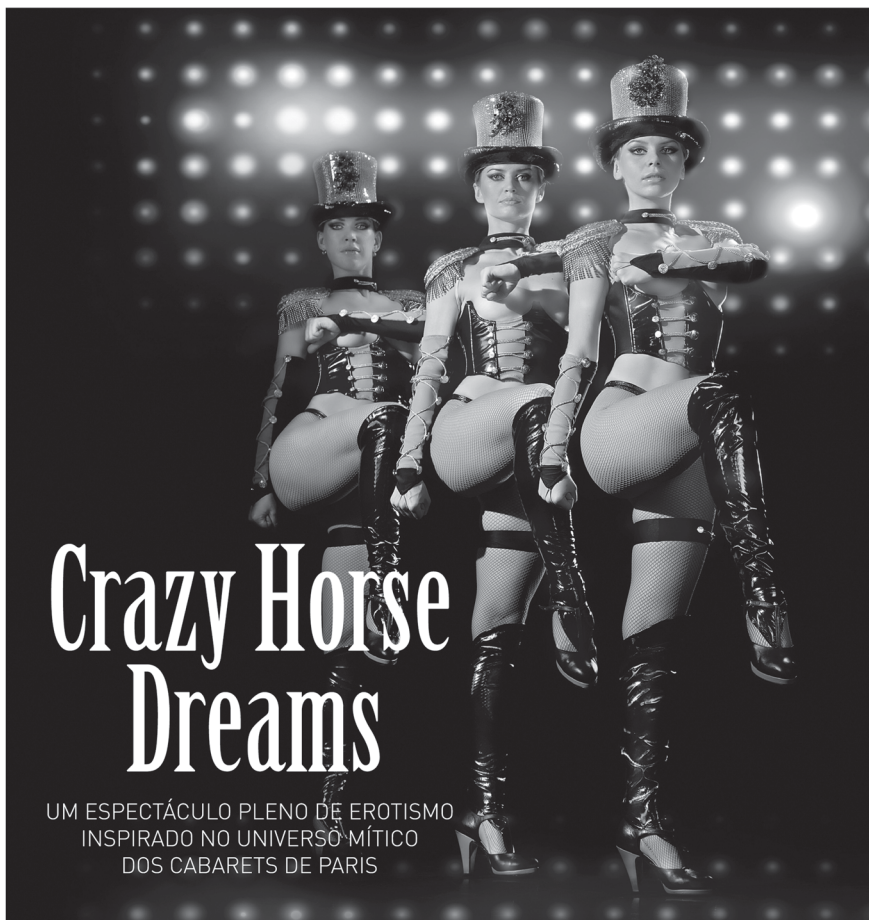

**Crazy Horse  
Dreams**

UM ESPECTÁCULO PLENO DE EROTISMO  
INSPIRADO NO UNIVERSO MÍTICO  
DOS CABARETS DE PARIS

JANTAR ESPECTÁCULO  
DE 4ª A DOMINGO

solverde.pt Reservas 227 335 500



...com legenda!

**Lions de Espinho em acção no Lar da Santa Casa da Misericórdia com "um abraço amigo". No sábado, os rostos curiosos, tímidos ou sorridentes dos utentes deste lar, o lanche adocicado carinhosamente ofertados pelas companheiras e companheiros lions e a música e boa disposição de Sancebas, Macedo e Irene, juntos e ao vivo, proporcionaram momentos singulares de confraternização e companheirismo numa tarde em que o brilho e o calor do sol de Outono foram mais intensos e envolventes!**



Fotos FILIPE COUTO/ESPINHO.TV

## "Semana Aberta" no Museu do Papel com entrada gratuita e visitas guiadas até domingo

Desde segunda-feira e até domingo para comemorar o seu nono aniversário, o Museu do Papel Terras de Santa Maria, em Paços de Brandão, realiza mais uma "Semana Aberta".

Num horário contínuo (das 10 às 21 horas) e com entrada livre, os visitantes têm a possibilidade de conhecer os diferentes espaços expositivos através de visitas guiadas gratuitas. Para a tarde de ontem estava previsto um workshop sobre "a biodiversidade e a indústria do papel", visando a "chave" para uma produção ambientalmente responsável e para uma gestão florestal sustentável.

Entretanto, assinalando os 100 anos da República, e no âmbito do projecto "Conhecer o Papel", o museu sediado em Paços de Brandão terá patente ao público no sábado (das 15 às 17 horas, uma peça única do acervo do museu: um rolo filigrinador, oriundo da Fábrica de Papel da Matrena, em Tomar, com uma filigrana representando o busto da República e a data da sua implantação.

Inaugurado a 26 de Outubro de 2001 – nove anos a preservar memórias papeleiras –, o Museu do Papel tem como grande marca identificadora, o facto de ser, simultaneamente, um museu manufactureiro e industrial em actividade. Facto que se reflecte não só na sua dinâmica cultural e educativa, enquanto espaço museológico, mas também na conservação, manutenção e funcionamento dos seus espaços de produção de papel, mantendo viva a arte de fazer papel de uma região papeleira com mais de 300 anos de história. A par dos seus projectos educativos, como "O Despertar do Museu a Novos Públicos" (agraciado, em 2006, com o Prémio de Melhor Serviço de Extensão Cultural, atribuído pela APOM – Associação Portuguesa de Museologia) ou como as oficinas "Fazer" e "Descobrir", dedicadas à reciclagem, o Museu do Papel tem vindo a desenvolver, durante o ano de 2010, novos projectos. De entre eles, destaca-se o projecto plurianual "Conhecer o Papel", cujo objectivo principal se centra na investigação de aspectos ligados à história do papel e ao acervo do museu, possibilitando ao visitante um conhecimento mais profundo de peças ou máquinas referenciais, ou mesmo profissões da actividade papeleira, ou tipologias de papel. Esta acção é implementada periodicamente, estando a peça seleccionada em destaque durante um mês.

Mantendo a sua dinâmica normal de receber visitantes das mais diferentes tipologias e proveniências, e com projectos específicos para um público escolar, para públicos com necessidades especiais e para público sénior, foi visitado, desde a sua abertura em Outubro de 2001, por cerca de 100 mil pessoas. O dar a conhecer o museu, criando condições e cativando novos públicos, fica bem patente com a realização de "O Turno da Noite", actividade promovida anualmente, no mês de Maio, e integrada no projecto europeu "La Nuit des Musées", projecto que conta com a participação de mais de 2400 museus Europeus. No último "Turno da Noite", passaram pelo Museu do Papel, em diferentes "turnos", cerca de 900 pessoas, sendo na maioria adolescentes e jovens que, deste modo, iniciou a descoberta de factos e memórias da história do papel.

## Arborea (folk) amanhã no Auditório de Espinho

Depois da Orquestra Clássica de Espinho, dirigida pelo maestro Pedro Neves, e o pianista Paulo Oliveira, formado nos Estados Unidos e vencedor de um concurso internacional dedicado a Chopin que lhe deu direito a tocar no Festival de Outono, na Polónia; da nova criação de Né Barros, intitulada "A Praça"; Piers Faccini, uma das vozes da banda sonora da série "Anatomia de Grey"; do quarteto Trompas Lusas, com (a tuba de) Sérgio Carolino; a programação de Outubro no Auditório de Espinho encerra amanhã com uma noite muito especial: vindos directamente das montanhas do Maine, nos Estados Unidos da América, os Arborea são um surpreendente duo que tem na riqueza e tradição da folk a sua razão de ser.

Shanti e Buck Curran (nas vozes, no banjo e nas guitarras) são autores de canções dotadas de uma beleza superior, intimamente ligada à natureza, partilhando sensibilidades com nomes reconhecidos como Josephine Foster, Coco Rosie, Vashti Bunyan ou Fern Knight.

Espectáculo às 21.30 horas na agenda do AdE onde Novembro abre com novo concerto da Orquestra Clássica de Espinho, dirigida pelo maestro Pedro Neves, mas desta vez com a jovem soprano Marina Pacheco. Neste concerto marcado para a noite do dia 5 destacam-se as "Siete Canciones Populares Españolas" de Manuel de Falla, inspiradas no reportório tradicional de várias regiões espanholas. De Mozart ouvirão-se a 39.ª das suas 41 sinfonias: obra do final da vida, espelha bem a técnica e a maturidade do compositor.

No dia 7 dá-se um regresso muito esperado aos palcos portugueses. Liderados pela enigmática dupla de compositores de Nova Iorque, Jennifer Charles (vocalista) e Oren Bloedow (guitarra), os Elysian Fields carregam a tocha da natureza, do sexo, do amor, do ciclo de morte e renascimento, e os sons do folk e baladas de jazz, no wave e música clássica, perfeitamente entrelaçados num estilo que é ao mesmo tempo romântico e resistente.

## E em itinerância por alguns municípios portugueses

# "Rostos da República" – exposição no Museu Municipal com réplica em França

Conforme o jornal *Defesa de Espinho* já deu eco, encontra-se patente ao público até 14 de Novembro, na galeria do Museu Municipal – Fórum de Arte e Cultura de Espinho, a exposição "Rostos da República", que resultou de "um intenso trabalho de investigação, quer ao nível do texto, quer ao nível da imagem."

A partir de 14 de Novembro, a exposição "Rostos da República" parte para itinerância por alguns municípios portugueses, nomeadamente Valongo e Santa Maria da Feira (com pedidos já efectuados).

Entretanto, a cópia da exposição está a percorrer algumas zonas de Paris e arredores. Neste momento, e

até sábado, a exposição está na Maison des Arts de Brunoy, cidade geminada com Espinho e que foi palco de um conjunto de iniciativas relacionadas com a evocação dos cem anos da República Portuguesa.

Para o efeito, no dia 16 de Outubro foi inaugurada a exposição "Rostos da República", com catálogo em língua francesa, seguida de uma conferência onde estiveram presentes o director do Museu Municipal de Espinho e as vereadoras da Cultura de Espinho e Brunoy. Já durante a noite teve lugar um recital de canto e piano com a participação do pianista Fausto Neves e da soprano Sofia Guedes.

No dia seguinte ocorreu na Igreja de Saint-Médard, Matriz de Brunoy, um concerto de órgão pelos organistas Filipe Veríssimo e Rui Soares.

Entre 1 e 7 de Novembro, a exposição estará no Palais de la Culture em Puteaux – La Defense. A partir do próximo dia 7 passará para a Embaixada de Portugal em França.

## "Cristo na Cidade dos Homens" – exposição na Junta de Espinho

"Cristo na Cidade dos Homens" – é a iniciativa que a Paróquia de Espinho vai levar a efeito a partir de hoje na Junta de Freguesia de Espinho, até sábado.

Trata-se de uma exposição de cruzes ou de imagens de Cristo – um desafio lançado pela Paróquia para a construção de uma Cruz, ou uma imagem de Cristo, para ser colocada num

local público – que irá estar patente ao público na Junta de Espinho amanhã e no sábado das 9.30 às 12.30 e das 14 às 22 horas.

A abertura da exposição está marcada para hoje, às 21.30 horas, pelo pároco de Espinho, José Pedro Azevedo, seguindo-se um "Momento de reflexão" com José Pedro Angélico e um momento musical.

## Teatro Popular no Hotel Casino Chaves em cena amanhã e sábado – teatro gastronómico alia representação a iguarias regionais

No fim-de-semana de Halloween, o Hotel Casino Chaves recebe um divertido espectáculo, que transforma o imaginário da cultura popular num teatro novo, onde a festa se celebra com o espectador. "A Saga de Zacarias contra a morte e o Diabo" sobe ao palco da Sala Península, na sexta-feira

e no sábado, a partir das 23 horas, para proporcionar inesquecíveis momentos de animação.

Protagonizado por intérpretes consagrados da televisão e do teatro de Portugal e do Brasil, entre os quais Pedro Giestas, Lívia Falcão, Sofia Lemos, Fabiana Pirro, Isabel Pinto e Olga

Ferrario, o espectáculo, produzido pelo Centro de Estudos do Barroso, exalta a identidade de uma cultura que nasce em Trás-os-Montes, percorre o Minho e desagua no Nordeste do Brasil, onde ainda hoje permanece viva. A saga conta a história de um homem que tentou enganar a Morte e o Diabo para conseguir mais dinheiro e prolongar a vida, através de peripécias e artimanhas divertidas, que transformam lendas populares em teatro contemporâneo.

Envolto num cenário que privilegia a zona histórica rural do Minho, a encenação aposta na fusão de linguagens, sonoridades e memórias, de cariz tradicional, em que abundam expressões do Minho e de Trás-os-Montes, que se misturam com dizeres e cantares do Nordeste Ibérico do Brasil.

"Um espectáculo inovador a não perder no Hotel Casino Chaves!"

PÁGINA ON-LINE: <http://opimpolho.no.sapo.pt> • BLOG: <http://sarmiento-news.blogspot.com>

**PIMPOLHO** □ DESENHO E TEXTO DE: © José Sarmiento • 758  
 A Democracia é uma espécie ... uns ficam com ... outros ficam  
 de balança justa e equilibrada... os direitos... com os deveres!!!!...

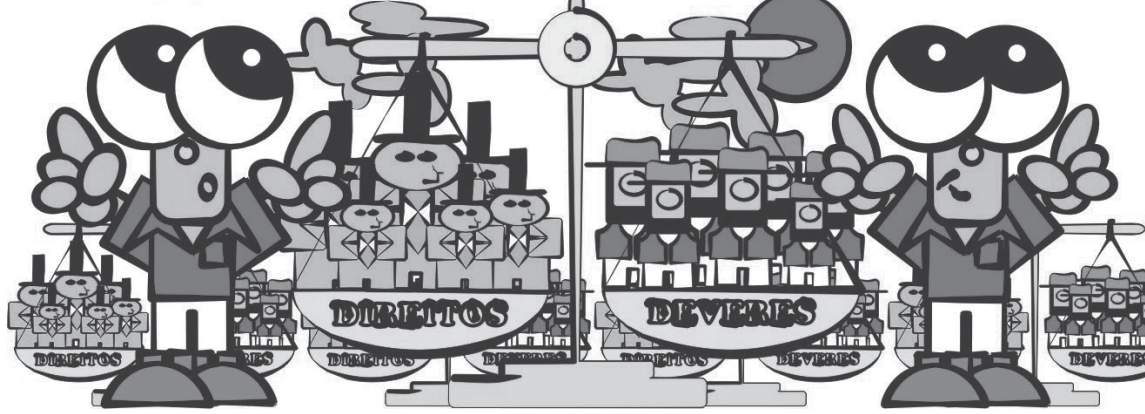

OPINIÃO  
 CRÓNICAS DO  
 ZÉ POVINHO

Serafim Marques

## Eles, os mineiros, saíram do "buraco" e nós conseguiremos?

O mundo assistiu, durante muitos dias, ao espectáculo das operações de resgate e salvamento dos trinta e três mineiros retidos nas profundidades de uma mina no Chile. O sucesso foi total, mas de acordo com especialistas, só foi possível graças às tecnologias já disponíveis, mas também ao enorme esforço que foi preciso accionar. O presidente do país, deu ordens para que "não se olhasse a meios, para atingir os fins" e foi mesmo ao ponto de "desviar" fundos das comemorações de mais um centenário da independência do país em prol daquela enorme empreitada. Quer o processo quer o seu êxito, mostraram ao mundo que quando os governantes (locais e mundiais) querem, "não há impossíveis" ou, por outras palavras, se conseguem coisas que de forma isolada seriam fracassos ou o sofrimento seria maior. A operação de resgate teve um planeamento exemplar e, para não criarem elevadas expectativas aos retidos, logo que a comunicação para dentro da mina passou a ser possível, anunciaram-lhes que "antes do Natal" estariam salvos, mas acabou por ser concluída mais de dois meses antes e totalmente vitoriosa.

Este é um exemplo de cooperação entre vários países, como em muitas outras situações de calamidades, mas se assim é, nas situações extremas, por que não existem esses mesmos esforços e cooperação na resolução de tantos e tantos problemas que afectam a humanidade? É estranho e somos levados a pensar que só agem quando os "holofotes" estão presentes, como foi mais este exemplo, com a imprensa ali instalada e a transmitir todas as operações, com especial destaque na etapa final de retirada dos mineiros através da cápsula desenvolvida para esse efeito e a abertura de um túnel com sete centenas de

metros. As imagens transmitidas emocionaram milhões por esse mundo fora, mas serão "lágrimas de crocodilo"? Como é solidário, sensível e emotivo o homem, mas que tanto é cordeiro com lobo, debaixo da mesma capa!

Mas voltemos a este acontecimento não tanto comparável a outras grandes calamidades, pelo número de "potenciais" vítimas (seriam "apenas" trinta e três), caso fracassassem as operações de resgate, mas pelo exemplo que nos foi dado por todos, isto é, pelos mineiros e por todos os envolvidos na tarefa, sem esquecer os países cooperantes. Se "nada" poderiam fazer, porque dependiam do exterior, o que é um facto é que eles, os mineiros, nos deram, a todos, várias lições de vida. Naquele "teatro do drama" (a mina), e perante a terrível situação em que ficaram, após o desabamento, emergiram as "ilimitadas" capacidades de resistência do homem, quer individual quer colectivamente, sempre que se decide a lutar pela vida e "arregando as mangas" sabe que depende mais de si do que dos outros. Aquelas foram as primeiras forças que eles tiveram que encontrar para tentarem sobreviver, isolados que ficaram do mundo exterior e que, do "lado de fora", também vários dias nada se sabia deles. Obviamente que num grupo de trinta e três pessoas, com muitas coisas em comum, mas também com muitas diferenças, acabaram por emergir os líderes, sem o qual qualquer grupo ficaria à deriva e morreria como grupo, mas também morreriam os seus elementos.

Agora que o operação terminou, muitas lições se poderão extrair deste acontecimento e que se poderão aplicar em muitas situações das nossas vidas, quer como simples cidadãos, quer como grupos mais alargados, incluindo a própria nação:

I) para aqueles que cedem, facilmente, às menores dificuldades e se "abandonam e deixam de lutar", pela saúde, por um emprego, pelo estudo e formação, etc;

II) para aqueles que são os "reivindicadores militantes", exigindo das instituições (das empresas mas essencialmente do Estado e das empresas estatais) mais do que dão em troca e que mesmo em situações de crise, como aquela que os países – não só o nosso – atravessam na actualidade, não abdicam dos seus "direitos" e regalias;

III) para muitos dos nossos líderes e que deveriam olhar para o exemplo daqueles – líderes – que o foram durante o cativeiro na mina;

IV) para os nossos políticos, pertencentes a uma "casta superior de europeus" e que olham com um certo desdém para a "América latina"; Os governantes chilenos deram várias lições aos nossos; ali falou-se pouco e trabalhou-se muito e bem e nada foi

**Este é um exemplo de cooperação entre vários países, como em muitas outras situações de calamidades, mas se assim é, nas situações extremas, por que não existem esses mesmos esforços e cooperação na resolução de tantos e tantos problemas que afectam a humanidade? É estranho e somos levados a pensar que só agem quando os "holofotes" estão presentes.**

**Mas, onde estão os (novos) líderes capazes de liderarem esta "empreitada", que será muito longa, tão entretidos andam estes nas "guerrilhas e interesses partidários", enquanto o povo está "refém no poço" para onde nos atiraram?**

**As imagens transmitidas emocionaram milhões por esse mundo fora, mas serão "lágrimas de crocodilo"? Como é solidário, sensível e emotivo o homem, mas que tanto é cordeiro com lobo, debaixo da mesma capa!**

deixado ao acaso; tudo foi previsto e calculado; são latinos, como nós? Acrescentemos-lhes: "americanos" e fica "latino-americanos"; o mundo ficou rendido à eficácia dos chilenos;

V) os nossos sindicalistas deveriam "pôr os olhos" nos exemplos vindos da mina, em vez de acharem, por exemplo, que a próxima greve geral agendada para o dia 24 de Novembro é um grande feito histórico dos trabalhadores e das suas centrais sindicais. Grande feito? Esse sim foi-nos dado pelos mineiros chilenos e por toda a equipa envolvida no resgate.

"É nas situações difíceis que se vêem os grandes homens" – diz o ditado popular, pelo que os tempos que atravessamos são tão difíceis que vão exigir de nós, individual e colectivamente como povo, um enorme esforço e sacrifícios. Mas, onde estão os (novos) líderes capazes de liderarem esta "empreitada", que será muito longa, tão entretidos andam estes nas "guerrilhas e interesses partidários", enquanto o povo está "refém no poço" para onde nos atiraram? Olhemos o exemplo que nos veio de um povo e de um governo, os chilenos, com muitos séculos menos do que nós. Eles, os mineiros, conseguiram sair do "buraco" e nós conseguiremos ou conseguiríamos sair, se estivéssemos naquela situação? Uma lição e um desafio.



OPINIÃO  
 ASSIM, NÃO!

Messias Pinto

## Escola – problemas: ensino, alunos, professores e país

Agora que se está a iniciar mais um ano escolar, torna-se oportuno tecer algumas considerações sobre o mau estado a que chegou o ensino obrigatório nacional e sobre o desastre que foram as pseudo-reformas ou remendos mal feitos levados a cabo por ministros mediocres e por outros tantos (ir)responsáveis políticos.

A docência universitária, o estudo do fenómeno e a análise de inquéritos significativos, têm-nos permitido ajuizar do estado e dos efeitos do ensino obrigatório das últimas dezenas de anos.

É simplesmente confrangedora e redutora do nosso futuro colectivo e do nosso desenvolvimento a preparação dos alunos que têm terminado o ensino obrigatório, desde há uns anos a esta parte. Não é só no português e na matemática, disciplinas indispensáveis à vida de qualquer um e necessárias para o estudo das restantes matérias. É-o também na generalidade das outras matérias, algumas com nomes pomposos, mas com conteúdos e resultados decepcionantes.

Perante tal panorama, fica-se perplexo com a desvergonha (ou desconhecimento?) com que os responsáveis encaram o facilitismo no ensino e com ele rejubilam por via das estatísticas enganosas e perigosas a que tal permissividade conduz. Será que essa gente não conhece a máxima que nos diz que "uma escola difícil torna a vida fácil e uma escola fácil torna a vida difícil"?

A Finlândia é um país pobre do Norte da Europa e é muito invocado pelos nossos pequenos políticos, mas só no que lhes interessa. É um país educado, porque tem políticos sérios. Atente-se no que nos diz a sua ilustre presidente: "Um povo educado elegerá dirigentes honestos e competentes. Estes escolherão os melhores assessores. Com um povo inculto, acontece exactamente o inverso".

Portugal não tem tido estadistas à altura, antes aprendizes que jamais chegarão a mestres. Não entendem que a exigência do ensino torna o país mais rico e habilita-o a sobreviver dignamente no mercado global, que é o mundo actual. O aluno português é capaz e pode transformar-se na melhor matéria-prima e no melhor produto acabado, se adequadamente educado.

Os políticos mais responsáveis (?) nem se aperceberam que o centro do mundo se deslocou para o Pacífico, inicialmente num movimento lento, mas seguro e nos últimos anos em ritmo acelerado, alterando as condições de vivência de todos. E não sabem que tal se deveu, em grande medida, ao conhecimento dos povos, cujos dirigentes souberam e sabem

estimular. Cabe questionar a razão pela qual aqui se continua a assobiar para o lado, em vez de "pensar global e agir localmente".

Há poucos anos, estudantes Erasmus do Leste europeu, confundiram-nos que os estudantes portugueses não tinham hábitos nem responsabilidades quanto ao estudo, só se preocupando muito em cima dos exames. Nos seus países, diziam eles, o estudo é o trabalho dos mais novos, e estes têm de mostrar resultados. Assim não nos admirou que tais alunos fossem de longe, de muito longe mesmo, melhores que os estudantes portugueses, não só nas classificações, mas também na forma de expor as ideias, na interpretação das questões, na caligrafia, no esmero da apresentação dos testes, na educação, na pontualidade, etc.

A razão pela qual os nossos alunos não atingem melhores níveis só pode estar no ensino ministrado nos primeiros anos de escolaridade e na educação/exigência em casa, o que é facilmente ultrapassável com políticas adequadas e por políticos sabedores e honestos.

Está provado à saciedade que os conhecimentos dos nossos alunos é genericamente medíocre e que não vai com as políticas até agora seguidas e muito menos com as "aventuras" da nova ministra da Educação, nem com o encerramento de centenas de escolas, desertificando mais este país. Os sábios reis povoadores e os estadistas de antanho devem rebolar-se nos túmulos, de desespero, pelo mal feito ao Portugal que, com tanto sacrifício, criaram.

O que está em causa é gastar menos dinheiro na educação, onde tal nunca devia acontecer. Basta de mentir. Cortem noutras rubricas sem sacrificar as crianças, tirando-as do meio em que são tão necessárias. Deixem de ser gestores do imediato, sem visão de futuro. Parem com o facilitismo "besta" e com estatísticas enganosas, que só servem para auto-promoção e para permanecer no poleiro. O pior dos merceiros, com o grande respeito que nos merecem, não faria tão mal.

Neste ambiente de desgoverno e facilitismo volcaram os maus professores, sem vocação ou capacidade para ensinar e a quem interessam os fins de mês e que o tempo passe depressa. São atrevidos e chegam a intimidar os bons professores. Aqueles exige-se muita formação e reciclagem, mas formação séria, não mais da até agora "faz de conta", onde o que interessa é "ter estado".

Os pais dos alunos devem desempenhar o seu papel de progenitores responsáveis. Os seus filhos não pediram para nascer e têm direito a ser educados para uma vida digna. Procedendo assim, os pais evitarão vir a ser acusados de não o terem sabido ser. Por isso, os verdadeiros pais devem auxiliar os bons professores, exigindo-lhes que transmitam conhecimentos aos seus filhos.

Portugal está numa situação muito difícil, tanto no aspecto financeiro, como no económico. O país está muito endividado, interna e externamente e sem capacidade para pagar as dívidas acumuladas por muita negligência, ignorância e mau governo. E o nosso país também não está bem quanto ao culto de valores, igualmente por acção e/ou omissão dos mesmos pequenos políticos. Haverá quem duvide que os valores são essenciais a qualquer sociedade respeitável?

Conclui-se lembrando que "o saber não ocupa lugar", e que "se muitos soubessem mais, muitos outros não teriam ocupado lugares por tanto tempo, nem teriam cometido tantos disparates".

# Escola Manuel Laranjeira anfitriã Alunos de Nantes visitam Espinho



## Espinho



Na passada quarta-feira, a Escola Secundária Dr. Manuel Laranjeira acolheu um grupo de 21 alunos e duas professoras da cidade francesa de Nantes, respondendo assim a um convite do Serviço de Cooperação Educativa da Embaixada de França.



## Secção Europeia de Língua Francesa da Escola Manuel Laranjeira participa na Festa do Cinema Francês

Os alunos do sétimo e do oitavo anos da Secção Europeia de Língua Francesa puderam participar na 11.ª Festa do Cinema Francês, no Porto.

Como tem sido hábito, os alunos da Secção Europeia de Língua Francesa da Escola Secundária Dr. Manuela Laranjeira participaram na 11.ª Edição da Festa do Cinema Francês. Este ano, assistiram à projecção da obra-prima de Jacques Tati, "Mon Oncle", no auditório da Biblioteca Almeida Garrett, no Porto.

"Os alunos do sétimo ano que iniciaram em Setembro a aprendizagem do Francês têm ainda a oportunidade de beneficiar de uma aula semanal de Ciências Naturais em língua francesa. Acham a experiência divertida e benéfica. Quanto aos alunos do oitavo anos, estes prosseguem o estudo da História, também em Francês, uma vez por semana e partilham a opinião dos seus colegas mais novos. Prova disso é o facto de grande parte da turma se ter apresentado ao Exame DELF, em Maio passado, tendo-se registado 100% de sucesso", refere, a propósito, Lídia Marques, do Grupo de Francês da Escola Secundária Dr. Manuel Laranjeira.

A entrega dos diplomas terá lugar na Escola Secundária Dr. Manuel Laranjeira, em inícios de Dezembro.

Depois do almoço, da recepção pela Direcção e da visita à Escola, os alunos do Lycée Professionnel Privé ENCIA, de Nantes, fizeram uma visita guiada à cidade e a parte do concelho de Espinho, acompanhados por um guia do Turismo e pelos alunos do 11.º ano de Francês e a sua professora. O grupo teve ainda a oportunidade de visitar o Museu de Espinho, a exposição Rostos da República e a Recriação da Sala de Aula no FACE.

Os alunos de Francês do Manuel Laranjeira tiveram a oportunidade de interagir com o jovens franceses, aplicando assim os conhecimentos que vão adquirindo nas aulas. Além disso, colaboraram na transmissão de informações durante a visita ao concelho de Espinho e fizeram a tradução simultânea da visita ao Museu.

Ao final da tarde, os jovens passearam pela beira-mar e apreciaram a ambiente calmo de Espinho, algo diferente do de Nantes

que conta com mais de 600 mil habitantes.

Todos os anos, o liceu de Nantes que prepara alunos para os exames de 12.º ano do Curso Profissional de Venda e Comércio promove a descoberta de cidades europeias. Como os alunos entre os 18 e os 19 anos, não falavam o Português, a partilha de informação fez-se em língua francesa. Nada que assustasse os alunos espinhenses, agora no 11.º ano, que estudam o Francês desde o sétimo ano e que tiveram já a oportunidade de viajar até França duas vezes.

A visita dos jovens franceses a Espinho poderá ter continuidade com outros projectos com a Escola Manuel Laranjeira, habituada a estabelecer parcerias com escolas estrangeiras, desde há muitos anos.

Além da Escola Secundária Dr. Manuel Laranjeira colaboraram nesta iniciativa a Câmara Municipal de Espinho, o Posto de Turismo e o Museu de Espinho.



Ana Prata, Ana Simões e Albertina Pértiga em actividades de sensibilização do Agrupamento de Escolas Sá Couto

## A importância de uma alimentação saudável

Para comemorar o Dia Mundial da Alimentação, a equipa do projecto "promoção e educação para a saúde" do Agrupamento de Escolas Sá Couto desenvolveu várias actividades "no sentido de sensibilizar toda a comunidade educativa para a importância de uma alimentação saudável."

Foi elaborada uma ementa saudável e especial, no refeitório, durante o almoço, e foi projectado um Power-

Point, sensibilizando os alunos para a adopção de hábitos alimentares saudáveis. Num dos blocos da manhã e da tarde, os alunos do 3º ciclo, distribuíram no polivalente e átrio da escola maçãs a todos os alunos, sendo sensibilizados para a importância de comer fruta e os efeitos desta na saúde, com recurso a uma canção alusiva à alimentação. Os alunos receberam ainda um desdobrável informativo.

No polivalente, foi construída uma "roda dos alimentos" e foram expostos trabalhos realizados pelos alunos nas aulas de Ciências da Natureza, que referiam essencialmente a importância de uma alimentação equilibrada e variada. Os trabalhos, elaborados com materiais diversos e muita criatividade, esforço e engenho, foram feitos pelos alunos do 6º ano.

Os alunos do 9º ano deslocaram-se ao Centro Multimeios de Espinho para participarem na sessão de sensibilização "alimentação e exercício físico na adolescência", orientada pela nutricionista Ana Prata, pela atleta Ana Simões (campeã mundial de trampolim) e por uma professora de Educação Física, Albertina Pértiga.

"Esta sessão foi muito esclarecedora e enriquecedora", uma vez que os discentes foram sensibilizados para a importância e aquisição de hábitos alimentares saudáveis aliados à prática desportiva e tiveram a oportunidade de colocar várias questões às oradoras. "O assunto era pertinente e foi ao encontro do interesse dos alunos."

Na sala dos professores, foi colocada uma mesa com vários alimentos (espetadas de fruta, pão, queijo, água, sumo natural) e marcadores de livros para lembrar a importância desta comemoração, que teve como objectivo, a promoção de hábitos alimentares saudáveis.

A biblioteca não ficou indiferente a esta data e, por isso, expôs uma

montra de livros sobre o tema.

O projecto "3R's em acção" também colaborou na dinamização desta actividade com a exposição de "boas práticas ambientais" e com um apelo para a participação dos alunos no projecto REColéo.

Esta iniciativa decorreu com o apoio da Direcção da Escola Sá Couto, assistentes operacionais e da Câmara Municipal de Espinho, "à qual se agradece a cedência do espaço". Com estas actividades, o Agrupamento Sá Couto pretendeu dar "mais um passo na sensibilização da comunidade, de forma a promover os comportamentos alimentares saudáveis" e "os objectivos foram, sem dúvida, atingidos com sucesso."

## Festa da Geração Vinil regressa ao Casino Espinho

Os grandes "hits" dos anos 60, 70 e 80 regressam, no sábado, ao Casino Espinho para mais uma "Geração Vinil, uma Festa D'Época Feita Hoje". A noite inicia-se a partir das 20h30 com um jantar com acompanhamento musical a anteceder os sons revivalistas da geração vinil. A partir das 23 horas o DJ Chibanga, Zé Marques Pinto e Pedro Mexia Alves, iniciam a viagem musical com um hit parade de sucessos para ouvir, recordar e dançar.

O Salão Atlântico transforma-se numa pista de dança que convida a entrar no ritmo contagiante de grandes éxitos que marcaram – e ainda

continuam a marcar – gerações. Com um alinhamento musical que mistura os sucessos daquelas décadas de ouro – Beatles, ZZ Top, Echo and the Bunnymen, The Pretenders, The Cure e Rollings Stones, entre outros –, a "Festa d'Época Feita Hoje" no Casino Espinho recupera a nostalgia e magia do vinil e promete transformar o último sábado de Outubro numa verdadeira "Saturday Night Fever".

Para garantir um maior conforto a todos aqueles que não querem perder a festa do mês e pretendam dançar noite dentro, o grupo Solverde lança dois atractivos packages de alojamen-

to, para serem usufruídos no Hotel Apartamento Solverde, localizado mesmo em frente ao Casino Espinho, e no Hotel Solverde SPA & Wellness Center, unidade cinco estrelas na Praia da Granja.

Os clientes que optem por ficar alojados no Hotel Apartamento Solverde beneficiam de uma promoção de 125 euros. Para aqueles que preferem ficar na primeira linha do Atlântico, o valor é de 145 euros. Os preços são válidos, por casal, por uma noite em quarto duplo, e incluem jantar, festa, estadia e pequeno-almoço.

## Casino Vilamoura abre as portas ao jazz com Jane Monheit

No sábado, ao jantar, Jane Monheit irá contemplar o público do Casino Vilamoura com o melhor do jazz.

A artista editou em 2000 seu primeiro disco, "Never Never Land", que ficou na Billboard Jazz Chart durante quase um ano.

Em "The Lovers, The Dreamers and Me", de Janeiro de 2009, confir-

mou-se a versatilidade da voz extraordinária de Jane Monheit.

No seu quadro de referências musicais encontramos os nomes contemporâneos de Fiona Apple e Corrine Bailey Rae e clássicos, como Cole Porter, Leonard Bernstein, Paul Simon e o brasileiro Ivan Lins.

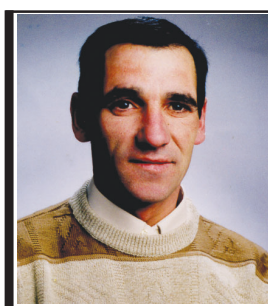

Salvé 3/11/2010  
**Joaquim Teixeira de Oliveira**

Na passagem do seu 50.º aniversário, sua esposa, filhos, noras, netos, sobrinhas *Cristina e Paula*, vêm desejar-lhe as maiores felicidades e que esta data se repita por muitos e bons anos. *Parabéns. Beijinhos.*

CONCELHO DE ESPINHO

TÁXIS de 5 e 7 lugares

800 208 202

CHAMADA GRATUITA

Compramos todos os artigos em:

**OURO \* PRATA \* JÓIAS**

**CAUTELAS DE PENHOR**

*Pagamos melhor e a dinheiro*

2.º E ÚLTIMO ANDAR • HONESTIDADE - SIGILO - PRIVACIDADE

Rua 23, n.º 174 - Edifício S. Pedro - Sala Y - ESPINHO • Tlm.: 96 587 98 72



Protocolo para o desporto escolar

## Alunos da Laranjeira com aulas no Oporto Golf



**A Escola Dr. Manuel Laranjeira estabeleceu, recentemente, um protocolo com o Oporto Golf Club para a prática do golfe no âmbito do desporto escolar. Desse modo, os alunos daquele estabelecimento de ensino, inscritos no 'clube de golfe' da Escola Dr. Manuel Laranjeira podem, às terças-feiras, entre as 8 e as 10 horas, no Oporto Golf Club.**

**Os jovens têm, assim, a possibilidade de aprender a jogar, com os ensinamentos do profissional do Oporto, Eduardo Maganinho – um verdadeiro 'fazedor' de campeões – e do professor de Educação Física, Alberto Rebelo, também ele praticante de golfe e sócio do Oporto Golf Club.**



Sendo assim, segundo Eduardo Maganinho, "o clube irá ter a possibilidade de proporcionar a modalidade aos jovens, pois iremos ter mais crianças para podermos trabalhar e ensinar. Isto é uma mais-valia para o Oporto Golf Club porque poderá, um dia mais tarde, aproveitar alguns destes jogadores".

Eduardo Maganinho revelou, entretanto, que "temos vindo a estudar a possibilidade de estender este tipo de protocolo com outros estabelecimentos de ensino. Acho que, neste momento, as escolas estão receptivas à iniciativa, sobretudo ao ensino básico. Não quero com isto dizer que estes jogadores estão a começar tarde na modalidade, pois o golfe é para todas as idades. Mas quando mais cedo se começar a praticar a modalidade, melhor".

Para o profissional do Oporto Golf Club, "o protocolo que temos com a Escola Secundária Dr. Manuel Laranjeira estabelece que todas as terças-feiras haverá aulas de golfe durante uma hora e meia. Numa fase seguinte iremos dar um pouco mais de tempo, provavelmente durante o fim-de-semana, iremos incorporar os alunos na nossa escola de golfe que funciona ao sábado e ao domingo das 14 às 17 horas".

Diz Eduardo Maganinho que "esta fase é de aprendizagem e, a partir do momento em que consigam bater a bola com alguma regularidade iremos passar à fase de jogo no campo, o que os irá motivar muito mais. Não é fácil para os jovens com estas idades apaixonarem-se pela modalidade, pois há dificuldades próprias do golfe, nomeadamente conseguir acertar na bola. Os miúdos têm de ter muita persistência e força de vontade. Com o meu apoio e do professor Alberto Rebelo, faremos com que rapidamente estes alunos consigam ir ao campo para jogarem dois ou três buracos para estarem mais em contacto com a realidade do golfe", conclui.

Por sua vez, o professor de Educação Física da Escola Dr. Manuel Laranjeira, Alberto Rebelo, revela que "a iniciativa está inserida no desporto escolar e, como praticante de golfe, entendi que sendo Espinho uma localidade bem próxima de dois campos de golfe, seria uma pena não proporcionar aos futuros adultos de Espinho, a prática desta modalidade que, muita gente julga que é um desporto de elite e que não se tem acesso. Tendo nós estas condições materiais aqui bem próximas, bastou apenas falar com a Direcção do Oporto Golf Club. Fizemos um protocolo de cedência de instalações para a prática da modalidade para inserirmos o golfe no desporto escolar da nossa escola".

Por fim, segundo Alberto Rebelo, "esta modalidade, pelo que tenho na memória, nunca foi praticada em nenhuma escola de Espinho. A nível nacional, poucas são as escolas que têm o privilégio que Espinho tem, porque nem em todas as localidades há um campo destes".

**Manuel Proença**

**CLÍNICA MÉDICO**  
LEOPOLDINA SANTOS TAVARES  
MÉDICA DENTISTA

TERAPIA DA FALA - *Andreia Tavares*

Acordos: SAMS QUADROS - CGD - MULTICARE  
Rua 23, n.º 773 - 1.º Esq. - 450-277 ESPINHO  
Telef. 22 732 41 21 • Tlm. 967 742 865

**GABINETE DE RADIOLOGIA DE ESPINHO**  
Dr. Krug Noronha

DRA. HELENA CUNHA (Dir. Técnica)  
DR. CARLOS KRUG NORONHA  
DR. JOSÉ LUÍS KRUG  
DRA. M. CARMO VASCONCELOS  
DR. NUNO KRUG NORONHA

Especialidades: - Radiologia Geral Digital - Radiologia Dentária Digital - Mamografia Digital - Ecografia - TAC - Análises Clínicas - Electrocardiograma - Ecocardiograma

Acordos com: ADSE, SAMS, PORTUGAL TELECOM, PSP, GNR, CGD, ACASA, MINIST. JUSTIÇA, CTT, MEDIS, MULTICARE, SNS e ADVANCECARE  
Consultório: R. 20, n.º 1436 r/c • Telef. 227334100 • Fax: 227334110 • Horário: Das 8 às 19h00

**Clínica Dentária de Espinho**  
Prof. Doutor Casimiro de Andrade

Rua 22 (Junto à Câmara)  
Telef. 22 734 4909 / 96 804 2300 / 91 900 2700

**MÉDICOS DENTISTAS**

SAMS QUADROS  
SAMS \* CGD  
ADVANCE CARE \* MÉDIS

Edifício S. Pedro  
Sala W  
Rua 23, n.º 174  
Telef. 22 734 86 93

**JORGE FERREIRA**  
**BRUNO MORRIS**

IMPLANTES - ORTODONTIA FIXA  
Novidades: ORTODONTIA INVISÍVEL INVISALIGN  
BRANQUEAMENTO ZOOM ADVANCED POWER

**Dr. Jorge Pacheco**  
**Dr. Gustavo Pacheco**

Acordos: ACASA, CGD, EDP, EUROESPUMA, PHILIPS, SAMS, CRUZ VERMELHA  
R. 8, n.º 381-1.º • 4500 ESPINHO • Telef. 22 734 27 18 / 96 103 44 20  
Aos sábados por marcação • www.clinicaspacheco.com

**Clínica Médico-Dentária**  
**Rosa Neves, Lda.**

Rua 29, n.º 696 (entre as ruas 26 e 24)

Marcações pelos telef.: 22 734 01 16 e 91 496 13 67

«Defesa de Espinho» - 4100- 2010-10-28 (1.ª publicação)

**finanças**  
DIRECÇÃO-GERAL DOS IMPOSTOS

JUSTIÇA TRIBUTÁRIA

SERVIÇO DE FINANÇAS DE ESPINHO - 0078

## ANÚNCIO

### IDENTIFICAÇÃO DO(S) BEM(NS)

Prédio em Prop. Total sem Andares, nem Div. Susc. de Utiliz. Independente. CARACTERÍSTICAS: Afectação: Habitação, Tipologia/Divisões: 5, N.º de pisos: 2, Área total do terreno: 794m<sup>2</sup>, Área de implantação do edifício: 156m<sup>2</sup>, Área bruta de construção: 312m<sup>2</sup>. Área bruta privativa: 156m<sup>2</sup>, Área bruta dependente: 156m<sup>2</sup>, sito na Travessa da Calçada Romana, n.º 38, inscrito na matriz predial urbana da Freguesia de S. Félix da Marinha, sob o artigo 3651, com o valor patrimonial de euros 147.320,00, registado na 1.ª Conservatória do Registo Predial de V. N. de Gaia sob o n.º 1773/19990723.

### TEOR DO ANÚNCIO

Armando Carneiro Costa, Chefe de Finanças do Serviço de Finanças ESPINHO-0078, faz saber que no dia 2011-

01-04, pelas 10:30 horas, neste Serviço de Finanças, sito em RUA 26, N.º 605, ESPINHO, se há-de proceder à abertura das propostas em carta fechada, para venda judicial, nos termos dos artigos 248.º e seguintes do Código de Procedimento e de Processo Tributário (CPPT), do bem acima designado, penhorado ao Executado infra indicado, para pagamento da dívida no valor de 2.142,78 euros, sendo 1.649,88 euros de quantia exequenda e 492,90 euros de acréscimos legais.

Mais, correm anúncios e éditos de 20 dias (239.º/2 CPPT), contados da 2.ª publicação, citando os credores desconhecidos e os sucessores dos credores preferentes para reclamarem, no prazo de 15 dias, contados da data da citação, o pagamento dos seus créditos que gozem de garantia real, sobre o bem penhorado acima indicado (240.º/CPPT).

O valor base da venda é de 103.124 euros, calculado nos termos do artigo 250.º do CPPT.

É fiel depositário(a) o(a) Sr.(a) VASCO HUMBERTO FARIA GERMANO, residente em R. ALÉM DO RIO, N.º 34 - ANTA, o(a) qual deverá mostrar o bem acima identificado a qualquer potencial interessado, entre as 09:30 horas do dia 2010-10-18 e as 17:30 horas do dia 2011-01-03 (249.º/6 CPPT).

Todas as propostas deverão ser entregues no Serviço de Finanças, até às 10:30 horas do dia 2011-01-04, em carta fechada dirigida ao Chefe do Serviço de Finanças, devendo identificar o proponente (nome, morada e número fiscal), bem como o nome do Executado e o n.º de venda 0078.2010.98.

As propostas serão abertas no dia e hora designados para a venda (dia 2011-01-04 às 10:30h), na presença do Chefe do Serviço de Finanças (253.º CPPT).

Não serão consideradas as propostas de valor inferior ao valor base de venda atribuído a cada verba (250.º N.º 4 CPPT).

No acto da venda deverá ser depositada a importância mínima de 1/3 do valor da venda, na Secção de Cobrança deste Serviço de Finanças e pago o Imposto Municipal Sobre as Transmissões Onerosas de Imóveis e o Imposto do Selo que se mostrem devidos. Os restantes 2/3 deverão ser depositados na mesma entidade, no prazo de 15 dias (256.º CPPT).

Se o preço oferecido mais elevado for proposto por dois ou mais proponentes, abrir-se-á logo licitação entre eles, salvo se declararem adquirir o bem em compropriedade. Estando presente só um dos proponentes do maior preço, pode esse cobrir a proposta dos outros, caso contrário proceder-se-á a sorteio para apurar a proposta que deve prevalecer (253.º CPPT).

### IDENTIFICAÇÃO DO EXECUTADO

Nome: VASCO HUMBERTO FARIA GERMANO  
Morada: R. ALÉM DO RIO, N.º 34 - ANTA

Data: 15-10-2010

O Chefe de Finanças,

a) Armando Carneiro Costa

«Defesa de Espinho» - 4100- 2010-10-28 (2.ª publicação)

**finanças**  
DIRECÇÃO-GERAL DOS IMPOSTOS

JUSTIÇA TRIBUTÁRIA

SERVIÇO DE FINANÇAS DE FEIRA 2

Proc.º Executivo n.º 3441201001013831

Venda Publicitada na Internet com o n.º 3441.2010.248

### VENDA JUDICIAL

### Edital e Anúncio

**Maria João Abreu Baptista Freitas**, Chefe do Serviço de Finanças de Feira 2.

**Faz saber que**, por este Serviço de Finanças correm éditos de 20 (vinte) dias, nos termos do artigo 239.º do Código de Procedimento e Processo Tributário (C.P.P.T.), citando credores desconhecidos do executado abaixo indicado, bem como os sucessores dos credores preferentes, para, nos termos do n.º 1 do artigo 240.º do código citado, no prazo de 15 (quinze) dias findos os 20 dos éditos a contar da 2.ª publicação do presente anúncio, reclamarem os seus créditos que gozem de garantia real sobre o bem penhorado nos autos.

**Mais faz saber** que no dia 27 de Dezembro de 2010, pelas 10,30 horas, neste Serviço de Finanças, sito na Rua do Infantário, n.º 300, em Lourosa, se há-de proceder à venda judicial por meio de propostas em carta fechada, nos termos da alínea a) do artigo 253.º e seguintes do C.P.P.T., do bem adiante designado, penhorado a **Construções Almeida & Boris, Lda.**, NIPC 504482076, com domicílio fiscal em EN 1, n.º 4300 - 4535 LOUROSA, no processo de execução fiscal em

epigrafe, para pagamento da dívida de 3.008,98euros (três mil e oito euros e noventa e oito cêntimos) e acrescido constituído por juros de mora e custas processuais, referente a dívidas de IMI do período de 2009.

É fiel depositário o Sr. António Boris Magalhães da Costa, com domicílio fiscal, na Rua do Comércio, n.º 922 - 4505-473 LOBÃO, que deverá ser contactado para mostrar o bem a quem pretenda examiná-lo, em horário a definir, nos termos do n.º 6 do art.º 249.º do CPPT.

São assim convidadas todas as pessoas interessadas a apresentarem as suas propostas em carta fechada neste Serviço de Finanças, até ao dia e hora indicados para venda dirigidas ao Chefe do Serviço de Finanças, ficando cientes que nelas devem indicar, sob pena de não serem aceites, o valor proposto, o nome, a morada e o estado civil do proponente e juntar **fotocópias do bilhete de identidade e do número fiscal de contribuinte**, e identificando na parte exterior do envelope o n.º do processo executivo.

As propostas serão abertas no referido dia e hora na presença do Chefe do Serviço de Finanças.

Caso as propostas sejam remetidas por expedição postal, são consideradas somente as entradas até ao dia anterior da data da venda, desde que venham dirigidas ao Chefe do Serviço de Finanças e dentro de um outro envelope fechado com o número do processo ou número da venda.

Podem assistir à venda a proponente e os citados nos termos do art.º 239.º do CPPT e quem puder exercer o direito de preferência ou remição, devendo comprovar a sua identidade ou poder com que intervêm.

O valor-base para a venda é de euros 33.698,00 (trinta e três mil, seiscentos e noventa e oito euros), encontrando-se já reduzida a 70% nos termos do artigo 250.º do CPPT.

No acto da venda, deverá ser depositada a quantia mínima de 1/3 (um terço) do preço na Tesouraria do Serviço de Finanças, devendo os restantes 2/3 serem depositados no prazo de 15

(quinze) dias, pago o Imposto de Selo nos termos do art.º 1.º da TGIS e o I.M.T. à taxa legal.

Declara-se, por último, que se o preço mais elevado for oferecido por dois ou mais proponentes, abrir-se-á logo licitação entre eles, salvo se declararem que pretendem adquirir os bens em compropriedade se estiverem presentes; estando presente só um dos proponentes do maior preço, pode este cobrir a proposta dos outros; se ausentes, ou não pretenderem licitar proceder-se-á a sorteio.

Ficam ainda notificados os titulares do direito de preferência na alienação do bem.

### BEM PENHORADO

**Verba Única** - Tipo de Prédio, terreno para construção, inscrito na matriz predial urbana, da Freguesia de Silvalde, Concelho de Espinho, sob o n.º 2684 e descrito na Conservatória de Registo Predial de Espinho sob o n.º 2034, da Freguesia de Silvalde, Concelho de Espinho, localizado no Lugar de Sixto, 4500-653 Espinho, Concelho de Espinho, com a área total do terreno de 219m<sup>2</sup>, área de implantação do edifício de 107m<sup>2</sup>, área bruta de construção de 322m<sup>2</sup>, confronta a norte com Lote 8, a sul com Lote 10, nascente com Rua e poente com Proprietário, com o valor patrimonial actual de 48.140,00euros.

Lourosa, 13 de Outubro de 2010

O Chefe do Serviço de Finanças,

a) Maria João Abreu Baptista Freitas

O escrivão,

a) Casimiro Silva



Futebol

# ...Do mal o menos!

O primeiro jogo do Campeonato Nacional da II Divisão, Zona Centro, com Filó no comando das 'tropas', acabou por não correr muito bem ao Sporting Clube de Espinho. Mas do mal o menos, numa partida com contratempos, depois de um início promissor, com o Sporting de Espinho a adiantar-se no marcador, aos 10 minutos.

E não fora o empate, que resultou de uma grande penalidade que levou à expulsão de Hélder Vasco, os tigres teriam trazido uma justa vitória. Pois menos um jogador fez mesmo a diferença!

**Coimbrões, 1 Sporting de Espinho, 1**

Jogo no Parque Silva Matos, em Coimbrões.

Árbitro: João Mendes, de Santarém. **Coimbrões** – Ivo; Nando, Sérgio, Andrade (cap.) e Huguinho; Fábio Martins, Paulo Lima e Bruno Fogaça; Pedro Tavares, Nuno Pinto e Lourenço.

Substituição: Bruno Fogaça por Pedro Sá (71).

Treinador: Rui França.

**Sporting Clube de Espinho** – Pedro Miguel; Bessa, Correia, Hélder Vasco (cap.) e Ricardo Correia; Fabinho, João Ricardo e Pedro Godinho; Carlos Manuel, Hélder Lopes e Horácio.

Substituições: Horácio por Clayton (63) e Pedro Godinho por Carlitos (75).  
Treinador: Filó.

Ao intervalo: 1-1.

Marcadores: 0-1, por Horácio (10);

**II Divisão – Zona Centro**

**Resultados**

U. Serra-Anadia	2-2
Boavista-Tourizense	1-0
Sertanense-Al. Lordelo	2-1
Gondomar-Cesarense	2-0
Coimbrões-Espinho	1-1
Padroense-Pampilhosa	4-1
Pombal-Tondela	0-2
Elétrico-Esmoriz	1-2

**Classificação**

	P	J	V	E	D	F-C
Tirsense	13	5	4	1	0	8-4
Chaves	10	5	3	1	1	7-4
Fafe	10	5	3	1	1	7-3
U. Madeira	10	5	3	1	1	5-2
Marítimo B	8	5	2	2	1	6-3
Andorinha	8	5	2	2	1	7-7
Vizela	8	5	2	2	1	6-4
Ribeirão	7	5	1	4	0	5-3
Bragança	7	5	2	1	2	6-4
Merelinense	7	5	2	1	2	7-6
Camacha	5	5	1	2	2	5-8
Macedo Cavaleiros	4	5	1	1	3	3-5
Canical	4	5	1	1	3	3-7
Oliveirense	4	5	1	1	3	3-8
Lousada	3	5	1	0	4	2-6
Pontassolense	1	5	0	1	4	4-10

**Próxima jornada**

Esmoriz União Serra	Pampilhosa Elétrico
Cesarense Padroense	Sp. Espinho Gondomar
Aliados Lordelo Coimbrões	Tondela Sertanense
Tourizense Pombal	Anadia Boavista

1-1, por Lourenço (29, de g.p.).

Disciplina: cartão amarelo a Hélder Vasco (10 e 28), Hélder Lopes (22), Paulo Lima (31), Bruno Fogaça (66), Correia (68), Huguinho (69) e Pedro Miguel (90+2). Cartão vermelho a Hélder Vasco, por acumulação (28).

**Manuel Proença**

# Sporting de Espinho-Leixões na Taça de Portugal a 21 de Novembro

A equipa de futebol sénior do Sporting Clube de Espinho irá receber o Leixões (Liga Orangina) no dia 21 de Novembro, no Estádio Comendador Manuel de Oliveira Violas, em encontro a contar para a IV Eliminatória da Taça de Portugal.

O sorteio realizou-se na segunda-feira, na Sede da Federação Portuguesa de Futebol e ditou os seguintes encontros:

Merelinense FC (II Divisão)-Carregado (II Divisão); Portimonense (I Liga)-Vitória de Gui-

marães (I Liga); vencedor (Varzim, Cova da Piedade, Gondomar)\*-Ribeirão (II Divisão); Rio Ave (I Liga) Feirense (II Liga); Sporting de Espinho (II Divisão)-Leixões (II Liga); Moreirense (II Liga)-FC Porto (I Liga); Sporting (I Liga)-Paços de Ferreira (I Liga); Atlético (II Divisão)-Tourizense (II Divisão); Pinhalnovense (II Divisão)-Tirsense (II Divisão); Mondinense (III Divisão)-Torreense (II Divisão); vencedor do Bombarralense-Louletano (\*\*)-União da Madeira (II Divisão); Beira Mar (I Liga)-

Académica de Coimbra (I Liga); Marítimo (I Liga)-Setúbal (I Liga); Benfica (I Liga)-Sporting de Braga (I Liga); Olhanense (I Liga)-Nacional da Madeira (I Liga); Juventude de Évora (II Divisão)-Santa Maria (III Divisão).

(\*) – Encontra-se em curso um processo disciplinar, instaurado ao Gondomar Sport Clube relativo ao jogo "Cova Piedade-Gondomar", da II Eliminatória da Taça de Portugal Millennium (Varzim/Cova da Piedade/Gondomar).

(\*\*) – Encontra-se em curso um processo disciplinar instaurado ao Escolar Bombarralense e Louletanos relativo ao jogo "Bombarralense/ Louletano", da III Eliminatória da Taça de Portugal Millennium.

**Manuel Proença**



**OPINIÃO**

**CRÓNICAS DO IMPREVISTO**

*Napoleão Guerra*

## Sporting Clube de Espinho – 96 anos de vida e gloriosa história

*"Mantém a cabeça erguida. Estica o peito para a frente. Tu consegues. Por vezes tudo fica escuro. Mas a manhã virá... Mantém a esperança acesa."*  
– Jesse Jackson

Para mim o S. Martinho é data de dupla felicidade. Pelas comemorações festivas de Anta, de que é o padroeiro e porque o Sporting Clube de Espinho nasceu precisamente no dia daquele Santo, em 11 de Novembro de 1914, já lá vão 96 anos.

Desde os longínquos anos 50 que me habituei a acompanhar a vida do clube do tigre, vibrando com os seus êxitos e sofrendo com os desaires, jamais deixando de dizer presente, sempre que o meu Espinho necessitou dos modestos préstimos deste sócio já antigo, sobretudo nos tempos maus, que é nestes que se conhecem os verdadeiros amigos.

Chegado à actual vetusta idade, o S.C. Espinho lá se vai mantendo à tona de água, conservando um notável eclectismo e talvez por se ter criado e crescido à beira mar, pesem as ondas alterosas que por vezes ameaçam afogá-lo, tem-se aguentado e não obstante as péssimas condições de trabalho que possuí, tais como um campo (chamar-lhe ainda estádio é pura presunção) tão velho, tão velho, no estertor da agonia, que não só dificulta imenso a prática desportiva, como afasta quem, mesmo gostando de futebol e do clube tigre, perante tanto desconforto e até já um certo risco da própria integridade física, não se atreve a frequentá-lo.

Quem de direito (para bom entendedor, meia palavra basta) não resolveu o velho problema das novas

instalações do clube, que é só o mais representativo do concelho, possui um historial notável e relevantes serviços sociais prestados à nossa comunidade, principalmente à juventude, ao proporcionar-lhe a saudável prática desportiva, como é exemplo o número de atletas jovens que hoje beneficiam dessa mesma actividade e que são cerca de 800. Por isto ou aquilo, foram sempre sendo levantadas dificuldades, que levaram a que o S.C. Espinho chegasse à periclitante e lamentável situação em que hoje se encontra. Em minha opinião e seja-me permitido exprimi-la, doa a quem doer (pelo meu Espinho e pela verdade, enfrento o que for preciso, mesmo a calúnia torpe, a difamação ignóbil, as insidiosas insinuações de quem, pela maldade, pela inveja, se morder a língua morre envenenado) uma posição mais forte, uma atitude de ampla divulgação pública, de denúncia da situação insustentável, da inércia que durante tantos anos se viveu, de um alerta às entidades públicas, responsabilizando-as pela eventual queda no abismo do clube vareiro, tão querido das gentes de Espinho, mormente das gentes ribeirinhas, devia ter sido assumida por quem dirige a colectividade, há alguns anos atrás. Talvez assim tivesse sido forçada a vontade política e consequente actuação de quem na altura detinha o poder camarário e o S.C. Espinho navegasse agora em águas mais calmas. Resta ter a esperança (eu quero ter a certeza) de que o novo executivo municipal, que herdou tão difícil situação, exerça toda a sua influência, toda a pressão necessária junto da C.C.D.R.N. e da A.R.H. (isto dando de barato que não haverá mais problemas técnicos por parte da Câmara) no sentido de que, finalmente, o problema do S.C. Espinho, instituição de utilidade pública há muitos anos, seja resolvido. Sei que resolver num ano o que não foi solucionado em dez, não é fácil, mas perdoe-me quem de direito, o problema tem mesmo de ser resolvido, sob pena de assistirmos, ao fim de quase cem anos, à morte de um clube que foi e apesar de tudo ainda é, paixão da grande maioria dos espinhenses.

Infelizmente, um ou outro, muito poucos e pouco espinhenses, argumentam que o Espinho não tem massa crítica, que lhe permita regressar aos seus tempos áureos. Tenho a mais absoluta convicção de que não é verdade. É preciso é dotar o clube de novas, de melhores instalações, que atraiam e motivem os seus associados e adeptos. Lembro que ainda não vai lá muito tempo, o Espinho subiu de novo à então Liga de Honra e a cidade

festejou em delírio, tal feito. Acompanhei no autocarro do clube, com toda a equipa, a chegada à cidade. Desde a rotunda de Anta, na Rua 19, era um mar de bandeiras alvi-negras, empunhadas alegremente por pessoas que vitoriavam os atletas fautores de tão brilhante êxito. Isto para não recuarmos a tempos anteriores, mas nem por isso assim tão longínquos, em que os tigres arrastavam multidões aos estádios aonde se deslocavam. Mais recentemente, a última assembleia geral reuniu considerável número de sócios, como há muito não se via, a provar que não falta massa crítica (falta ou faltou foi vontade política para garantir a estabilização do clube e a sua devolução à grandeza de outrora, ou então competência para solucionar os seus problemas), assim ela seja estimulada, motivada.

É de justiça realçar que os sinais que tenho recebido do actual presidente da Câmara Municipal de Espinho, que se afirma, orgulhosamente, sócio da colectividade há muitos anos, são amplamente positivos e levam-me à convicção de que tudo será resolvido em tempo útil, ou seja, a tempo de salvar o glorioso S.C. Espinho.

Um estádio tigre, com o pavilhão acoplado, será, enfim, a concretização de um sonho há longos anos acalentado pelos desportistas espinhenses, por todos os espinhenses. Simultaneamente, a área à beira-mar, onde se situa o actual estádio, presentemente em estado degradante e dando deplorável imagem daquela que deveria ser uma zona nobre da cidade, será dotada de um belo complexo habitacional, com atractivos espaços comerciais, de restauração e outras actividades, cujo autor, que dispensa apresentações, é o arquitecto Alcino Soutinho, que só por si é garantia de bom gosto e qualidade. Espinho ganhará muitíssimo, ficará mais bonita e atrairá mais gente àquela zona turística, com as inerentes vantagens económicas e de projecção para a cidade e o concelho.

Tenho a certeza de que a sofrida saga do S.C. Espinho está a chegar ao fim, naturalmente com o êxito que merece. O clube, que apesar de tantas e tantas dificuldades, tem sobrevivido com a dignidade a que a sua história e serviços prestados à comunidade, fazem jus, continuará o seu notável labor em prol do concelho e voltará aos êxitos de outrora, para gáudio de quem dele gosta e de quem gosta de Espinho e tantos, tantos são.

Hóquei em patins

# Académica de Espinho perde nos Açores

A equipa de hóquei em patins de seniores da Associação Académica de Espinho foi aos Açores, ao campo do Candelária, perder por 5-3, em encontro da quarta jornada do Campeonato Nacional da I Divisão.

Entretanto, nas camadas jovens academistas, a equipa de juniores espinhense foi goleada, em casa, pelo Futebol Clube do Porto (1-10).

Nos restantes escalões etários, os academistas saíram vitoriosos dos respectivos confrontos – em iniciados bateram o Alfena por 2-7; em infantis venceram o Alfena por 1-4; e em Escolares golearam o Fânzeres, em terreno do seu adversário, por 1-8.

**I Divisão**

Oliveirense-Juventude de Viana	3-1
Valongo-O. Barcelos	2-3
Sp. Tomar-AE Física	3-1
Cascais-Gulpilhares	3-3
HA Cambra-FC Porto	0-2
Porto Santo-HC Braga	4-4
Benfica-Limianos	7-1
Candelária-Académica de Espinho	5-3

**Classificação**

	P	J	V	E	D	F-C
Benfica	12	4	4	0	0	24-11
FC Porto	12	4	4	0	0	21-9
Oliveirense	12	4	4	0	0	16-8
Candelária	9	4	3	0	1	21-9
HC Braga	7	4	2	1	1	21-14
Porto Santo	7	4	2	1	1	12-18
AE Física	6	4	2	0	2	18-17
O. Barcelos	6	4	2	0	2	15-19
Limianos	6	4	2	0	2	12-15
Gulpilhares	5	4	1	2	1	10-11
Cascais	4	4	1	1	2	16-18
Sp. Tomar	3	4	1	0	3	10-15
Académica Espinho	3	4	1	0	3	12-18
Valongo	1	4	0	1	3	10-19
Juventude Viana	0	4	0	0	4	12-19
HA Cambra	0	4	0	0	4	5-15

**Próxima jornada**

Oliveirense-Valongo	O. Barcelos-Sp. Tomar
AE Física-Cascais	Gulpilhares-HA Cambra
FC Porto-Porto Santo	HC Braga-Benfica
Limianos-Candelária	Juventude de Viana-Académica de Espinho

**Manuel Proença**



**Jorge Belmiro (seccionista), José Ferreira, Frederico Santos, Bruno Santiago, Miguel Moreira, Simão Pedrosa e Adérito Silva (treinador); João Lourenço, Tiago Ventura, Diogo Pardilhó, João Domingues e Hugo Monteiro**

## Voleibol da Académica de Espinho Infantis entram com pé direito

Na primeira jornada do Campeonato Regional de Infantis, a Associação Académica de Espinho deslocou-se ao pavilhão Ginásio de Santo Tirso, para defrontar o campeão.

O treinador academista, Adérito Silva fez alinhar nesta partida os se-

guintes atletas: Bruno Matos, Diogo Pardilhó, Frederico Santos, Hugo Monteiro, João Domingues, João Lourenço, José Ferreira, Miguel Moreira, Simão Moreira e Tiago Ventura.

O encontro terminou com a vitória dos espinhenses por 0-3, com os par-

ciais 6-25, 13-25 e 19-25. Os Infantis academistas entraram, assim, da melhor forma no seu Campeonato.

Entretanto, os iniciados da Associação Académica de foram derrotadas, na primeira jornada do Regional, pelo Gueifães, por 3-0 (25-20, 25-16 e 25-5).

O treinador Nuno Pinho fez alinhar nesta partida os seguintes atletas: André Guimarães, Diogo Jesus, Diogo Mota, Gonçalo Santos, José Costa, Leandro Oliveira, Miguel Oliveira, Paulo Reis, Ricardo Monteiro, Rafael Cardoso, Tiago Ribeiro e Tiago Nunes.



**A equipa de iniciados da Associação Académica de Espinho**

## Associação de Futebol Popular em eleições no dia 10 de Novembro

A Associação de Futebol Popular do Concelho de Espinho (AFPCE) vai realizar no dia 10 de Novembro, pelas 21 horas, na sua sede, uma Assembleia Geral

para a eleição dos corpos sociais para o biénio 2010/2012 e votação do Relatório e Contas da Direcção.

Eis a ordem de trabalhos:  
"Apreciar e votar o Relatório de

Contas da Direcção de 20/08/2009 a 16/08/2010, bem como o parecer do Conselho Fiscal;

Eleição dos corpos sociais para o niénio 2010/2012 (as listas concorrentes podem ser apresentadas até à hora do início da assembleia);

Eleição do Conselho de Arbitragem para o biénio 2010/2012 (as listas podem ser apresentadas até à hora do início da assembleia)."

## Voleibol

# Academistas perdem no reduto benfiquista

A equipa de voleibol sénior masculina da Associação Académica de Espinho foi derrotada pelo Benfica, em Lisboa, por 3-0. Os academistas ainda fizeram tremer os benfiquistas no segundo parcial e obrigaram a turma liderada por José Jardim a puxar dos galões no último set.

**Benfica, 3  
Académica de Espinho, 0**

Jogo no pavilhão N.º 2 do Estádio do Sport Lisboa e Benfica, em Lisboa.

Árbitros: Avelino Azevedo (AV Porto) e Sérgio Pereira (AV Lisboa).

Parciais: 25-15 (22m), 26-24 (28) e 25-9 (21m).

**Sport Lisboa e Benfica** – Fábio Jardel (4 pontos), Paulo Bertassoni (2), Hugo Gaspar (10), Flávio Cruz (9), Tony Ching (10) e Flávio Soares (5) – seis inicial; Rafael Koettker (libero), Rui Guedes (1), Pedro Fiúza, Dustin Schneider, Gustavo Weber (4) e Reidel Toiran.

Treinador: José Jardim.

**Associação Académica de Espinho** – José Fontes (7), Rui Pinto (7), Fabrício Barros (7), Bruno Lima (1), Januário Silva (3) e Leandro Lopes (3) – seis inicial; Sandro Mota (libero), Gonçalo Sapage, Rui Ribeiro, Pedro Costa (1), Diogo Marques e Paulo Gomes.

Treinador: Rogério Lopes.

**Académica de Espinho - Vilacondense na Sporttv**

O jogo que opõe as equipas da Associação Académica de Espinho e do Ginásio Clube Vilacondense, relativo à primeira fase do Campe-

onato Nacional da Divisão A1, seniores masculinos, será disputado no domingo, às 16 horas, no pavilhão Arq. Jerónimo Reis, em Espinho e terá honras de transmissão televisiva no canal Sport TV.

### Divisão A1

Esmoriz-Machico .....	3-0
(25-13, 30-28 e 25-13)	
Castêlo da Maia-Fonte Bastardo .....	3-2
(25-21, 25-20, 33-35, 19-25 e 15-10)	
Leixões-Clube K .....	3-2
(24-26, 26-24, 23-25, 25-20 e 15-9)	
Vitória de Guimarães-Vilacondense .....	3-0
(25-18, 25-10 e 25-22)	
Benfica-Académica de Espinho .....	3-0
(25-15, 26-24 e 25-9)	
Sporting de Espinho-Machico .....	3-0
(25-12, 25-14 e 25-9)	

### Classificação

	P	J	V	D	F-C
V. Guimarães	11	4	4	0	12-2
Castêlo Maia	10	4	4	0	12-5
Sporting Espinho	10	4	3	1	11-3
Fonte Bastardo	10	4	3	1	11-5
Benfica	9	4	3	1	10-3
Vilacondense	9	4	3	1	9-4
Esmoriz	3	4	1	3	4-9
Marítimo	3	3	1	2	3-6
Leixões	3	4	1	3	5-11
Académica Espinho	3	4	1	3	4-9
Clube K	1	4	0	4	3-12
Machico	0	5	0	5	0-15

### Próxima jornada

Sporting de Espinho-Marítimo
Esmoriz-Marítimo
Castêlo da Maia-Clube K
Leixões-Fonte Bastardo
Benfica-Vitória de Guimarães
Académica de Espinho-Vilacondense

**Manuel Proença**

## Taça de Portugal de voleibol – Sporting de Espinho-Gueifães e Académica de Espinho em Guimarães

A equipa de voleibol sénior masculina do Sporting Clube de Espinho vai receber, a 14 de Novembro, o Gueifães no encontro da I Eliminatória da Taça de Portugal. A Associação Académica de Espinho terá uma difícil deslocação à cidade berço, ao pavilhão do Vitória de Guimarães, enquanto o Clube de Voleibol de Espinho recebe o Aliança de Ovar.

Por sua vez, a equipa de voleibol sénior feminina do Sporting Clube de Espinho irá defrontar, a 1 de Dezembro, também na I Eliminatória da Taça de Portugal, a equipa do Trofa, em terreno do seu adversário.

Eis o sorteio da I Eliminatória da Taça de Portugal Masculina:

CV Espinho-CF Aliança; AA São Mamede-Famalicense; Esmoriz-Académica de Coimbra; Desportivo

da Póvoa-VC Viana; Nacional Ginástica-Santo Tirso; Benfica-Penafirme; Vitória de Guimarães-Académica de Espinho; CV Oeiras-Anreade; Sporting de Espinho-Gueifães; Vilacondense-Leixões; Ala Gondomar-Vencedor do CV Lisboa-Castêlo da Maia; Sporting das Caldas-Fiães.

Eis o sorteio feminino:

Boavista-CV Lisboa; CA Trofa-Sporting de Espinho; Belenenses-Leixões; GC Santo Tirso-Sporting de Braga; AA São Mamede-Vitória de Guimarães;

Isentos: Castêlo da Maia, Académica Coimbra, Desportivo Póvoa, Lusófona VC, Cascais, Gueifães e Juventude Pacense.

**Manuel Proença**

## Voleibol tigre de sobra para madeirenses

Fotos RITA BELINHA



### Jogo fácil

No domingo à tarde, o Sporting de Espinho recebeu na Nave Desportiva Polivalente a equipa do Machico. No pavilhão estiveram pouquíssimos adeptos tigres mas nem isso foi impedimento para que os pupilos de João Brenha vencessem por 3-0. A equipa da ilha da Madeira nunca ultrapassou os catorze pontos.

Como o jogo já se adivinhava de alguma facilidade, este foi um óptimo momento para dar oportunidade a alguns jogadores que não costumam integrar o seis inicial para mostrarem o que valem.

Na distribuição jogou Bruno Gonçalves, a líbero Paulo Fonseca e na saída da rede o jovem Ricardo Alvar.

Na sequência de alguns treinos matinais que tem realizado pelos seniores, o júnior Óscar Barbosa também foi convocado para a partida de domingo e entrou por mais do que uma vez.

O jogo foi de extrema facilidade para os tigres, que levaram sempre uma enorme vantagem no marcador.



Alvar esteve imparável e quando era chamado a intervir, quase sempre pontuou.

O jogo durou uma hora e o Machico mostrou ser uma das equipas mais débeis deste Campeonato Nacional da Divisão A1 de Voleibol: errou inúmeras vezes na recepção e quase nunca conseguiu construir jogadas que fossem bem finalizadas.

Jogo na Nave Desportiva Polivalente, em Espinho.

Árbitros: Luís Meireles e Ricardo Ferreira (AVPorto)

Parciais: 25-12 (18'), 25-14 (19') e 25-11 (18').

**Sporting de Espinho** – Bruno Gonçalves (2 pontos), Denis Cabral (5 pontos), Danilo Carvalho (4 pontos), Ricardo Alvar (10 pontos), Rómulo Batista (9 pontos) e André Oliveira (8 pontos) – seis inicial; Paulo Fonseca (líbero) (1 ponto), Jacques Yoko, Petrus Silva, Óscar Barbosa (2 pontos), Igor Pinto (6 pontos) e Miguel Maia (capitão).

Treinador: João Brenha.

**Machico** – Marco Abreu, Marco Ruel (5 pontos), Dinarte Rodrigues, Marco Ferreira (capitão) (4 pontos), José Janimba (5 pontos) e Pedro Marote – seis inicial; Elio Castro (líbero) (1 ponto), José Ternura, Hélder Santos, Rúben Vieira e André Carvalho.

Treinador: Wagner Aragão.

Rita Belinha



### Boxe

## Vítor Sá combate na Rússia

O pugilista espinhense, Vítor Sá partiu ontem para São Petersburgo, na Rússia, para um combate de boxe a realizar na sexta-feira. Vítor Sá irá disputar o título da Europa de WBO com o romeno Guanadin Martirosan, actual detentor do troféu.

Trata-se de um combate profissional de 12 assaltos de três minutos, na categoria de menos de 72,450 quilos e que irá ter transmissão televisiva do canal Eurosport. O vencedor terá como prémio, a participação num combate para o título mundial de WBO a realizar nos Estados Unidos.

Vítor Sá partiu para a Rússia com o seu staff – Rafael Pinto, Belizardo Silva, Marco Azevedo (preparador físico) e como seu manager.

Antes de iniciar a sua viagem, Vítor Sá mostrou-se confiante e disse:

“Ele terá de seu muito melhor do que eu para me vencer, uma vez que estou muito bem quer física, quer psicologicamente”.

Vítor Sá fez questão de deixar “um agradecimento muito especial aos meus patrocinadores que tanto nos têm apoiado”.

Manuel Proença

## Quarto lugar no European Men's Club Trophy na Estela

### Portugal brilha (com Oporto Golf)

A equipa de Portugal formada por jogadores do Oporto Golf Club, conquistou a quarta posição na final da Taça dos Campeões Europeus, que decorreu no fim-de-semana na Estela, com 452 pancadas (155, 145, 152), 20 acima do par.

O jogador do Oporto Golf Club, Tiago Rodrigues fez um total de 215 pancadas (74, 67 e 74), um abaixo do par, o espinhense Hugo Mota terminou com 237 pancadas (81, 78 e 78), 21 acima do par e o seu companheiro de

clubes Francisco Almeida conseguiu 243 pancadas (82, 79 e 82), 27 acima do par. A equipa francesa foi a grande vencedora da Taça dos Campeões Europeus com 433 pancadas (144, 142 e 147), uma acima do par, em segundo lugar ficou a Islândia com um total de 448 pancadas (144, 141 e 163), 16 acima do par e na terceira posição, a Alemanha com 450 pancadas (147, 151 e 153), 18 acima do par. Portugal terminou na quarta posição apenas a duas pancadas que a Alemanha.



## Feminino vitorioso

A equipa de voleibol sénior feminina do Sporting Clube de Espinho foi a Coimbra, vencer a Académica local por 0-3 (23-25, 19-25 e 25-27), em jogo a contar para o Campeonato Nacional da Divisão A2.

As tigras (Mariana Couto, Mariana Mesquita, Priscila Felipe, Filipa Castro, Marta Andrade, Catarina Gouveia, Raquel Figueiredo, Rita Silva, Ana Fragoso, Susana Monteiro, Débora Duarte e Susana Machado), treinadas por Nuno Neves e Artur Silva ocupa a terceira posição da tabela classificativa, atrás do Boavista e da Juventude Pacense.

Por sua vez, as iniciadas do Sporting de Espinho (Mariana Gonçalves, Sofia Neves, Joana Correia, Matilde Ferreira, Filipa Oliveira, Ana Castro, Ana Ferreira, Ana Silva, Leonor Aparício, Carolina Augusto e Carla Costa), treinadas por Ricardo Rocha e Tiago Paulino foram a Esmoriz vencer por 2-3 (17-25, 25-19, 28-26, 12-25 e 8-15).

## Competição nacional em Grijó

# Meninas da esgrima da Novasemente nos primeiros lugares

A Novasemente participou no Campeonato Nacional de esgrima realizado no fim-de-semana, no Pavilhão Desportivo de Grijó, com provas de carácter individual no sábado.

No sector feminino, Vera Oliveira conquistou o segundo lugar, Sara Ferreira o terceiro e Daniela Lira o sétimo. Num conjunto de 28 participantes, "foram resultados excelentes para a secção de esgrima da Novasemente e medalhas para alegria das atletas e de todos os dinamizadores e adeptos do clube de Anta!"

Na prova de florete masculino de cadetes, Tiago Costa ficou em décimo lugar e Nuno Lai em 21.º em trinta participantes.

No florete masculino de iniciados, Vasco Marques classificou-se em 18.º entre 24 participantes.



## Andebol

# Tigres fora da Taça

A equipa de andebol sénior masculina do Sporting Clube de Espinho foi eliminada da Taça de Portugal, ao perder em Aveiro, com o Alavarium, por 40-31 (23-13, ao intervalo).

Os tigras começaram mal na sua estreia nas provas oficiais, depois de um período sem seniores no clube.

E só mesmo os mais pequeninos é que acabaram por 'honrar o convento', com uma vitória por 37-2 ao Avanca, com 21-0 ao intervalo.

Os iniciados espinhenses acabaram por perder, em casa, com o Santo Tirso, por 26-33 (8-18, ao intervalo).

Eis a constituição das equipas do Sporting Clube de Espinho:

Infantis masculinos – Francisco Vasconcelos e Diogo Guimarães (guarda-redes); José Cruz (4 golos), Gabriel Coutinho (1), Jorge Ferreira (3), Tiago Guedes (8), José Caetano (1), Diogo Almeida (1), João Soares (1), Ivo Bernardo (5), Leonardo Morgado, Manuel Cunha

(5), Lourenço Santos (7) e João Póvoa (1).

Iniciados masculinos – Rui Moreira e Paulo Almeida (guarda-redes); Paulo Costa (6 golos), Francisco Lopes, António Pinheiro, Nuno Pereira (1), Francisco Relvas (5), Tiago Pereira (5), Tiago Madureira, Tiago Ferreira, José Capela (5), Diogo Ramos, Manuel Lima (4) e Ivo Gonçalves.

Seniores masculinos – Dário Fernandes e Diogo Oliveira (guarda-redes); Sérgio Gouveia (2 golos), André Fragoso (5), Duarte Andrade, Eduardo Oliveira (4), Bruno Antunes (1), Bruno Marques, Ivo Coelho (4), Nuno Baptista, Marco Oliveira e Alexandre Relvas (15).

Manuel Proença

## Futebol popular

# Campeões perdem em Paramos

A equipa dos Leões Bairristas, campeã da I Divisão, conheceu este fim-de-semana a sua primeira derrota na presente temporada. Os Leões Bairristas perderam, por 1-0, com a Quinta de Paramos, constituindo este resultado a grande surpresa da segunda jornada.

O destaque vai, ainda, para os jogos que envolveram outras equipas candidatas ao título, nomeadamente a Juventude dos Outeiros, Cantinho da Rambóia e o Rio Largo. Os silvaldenses, que ocupam o primeiro lugar da tabela, venceram o Império de Anta, por 4-2; o Cantinho da Rambóia bateu o Desportivo Regresso, num jogo com cinco golos; e o Rio Largo foi ao difícil terreno do Águias de Paramos vencer por um tangencial (1-2).

### I Divisão

GD Outeiros-Morgados Paramos	1-2
Cruzeiro Silvalde-Associação Esmojães	1-0
Bairro Ponte de Anta-Corredoura	0-1
Quinta de Paramos-Leões Bairristas	1-0
Cantinho Rambóia-Desportivo Regresso	3-2
Juventude Outeiros-Império Anta	4-2
Águias Paramos-Rio Largo	1-2

### Classificação

	P	J	V	E	D	F-C
Juventude Outeiros	6	2	2	0	0	6-2
Cantinho Rambóia	6	2	2	0	0	4-2
Quinta de Paramos	6	2	2	0	0	3-1
Morgados Paramos	4	2	1	1	0	3-2
Rio Largo	3	2	1	0	1	2-2
GD Outeiros	3	2	1	0	1	3-3
Corredoura Paramos	3	2	1	0	1	1-1
Império Anta	3	2	1	0	1	5-5
Leões Bairristas	3	2	1	0	1	1-1
Cruzeiro Silvalde	3	2	1	0	1	1-2
Assoc. Esmojães	1	2	0	1	1	1-2
Desp. Regresso	0	2	0	0	2	3-5
Águias Paramos	0	2	0	0	2	2-5
Bairro Ponte Anta	0	2	0	0	2	1-3

### Próxima jornada

Cruzeiro Silvalde-Império Anta  
Leões Bairristas-Corredoura Paramos  
Quinta de Paramos-Águias Paramos  
Associação Esmojães-GD Outeiros

Desportivo Regresso-Bairro Ponte de Anta  
Morgados Paramos-Cantinho Rambóia  
Rio Largo-Juventude Outeiros

### Melhores marcadores

Márcio Teixeira (Cantinho Rambóia)	2
Daniel Carreira (Desportivo Regresso)	2
Adelino Soares (GD Outeiros)	2
Júlio Coronel (Cantinho Rambóia)	1
Bruno Silva (Cantinho Rambóia)	1
Artur Silva (Associação Esmojães)	1
Nuno Gomes (Juventude Outeiros)	1
José Valente (Leões Bairristas)	1
Joaquim Oliveira (Morgados Paramos)	1
Pedro Pereira (Juventude Outeiros)	1
Paulo Correia (Águias Paramos)	1
Artur Rodrigues (Império Anta)	1
Jerónimo Bóia (Quinta Paramos)	1

### II Divisão

Aldeia Nova-Estrelas Ponte Anta	3-1
GD Idanha-Juventude Estrada	0-1
Magos Anta-Novasemente	1-0
Lomba Paramos-Corga Silvalde	0-1
Águias Anta-Estrelas Divisão	2-0
GD Ronda-Estrelas Vermelhas	2-1
Folgou a AD Guetim	

### Classificação

	P	J	V	E	D	F-C
Magos Anta	6	2	2	0	0	4-0
Águias Anta	6	2	2	0	0	4-1
Juventude Estrada	4	2	1	1	0	2-1
GD Ronda	4	2	1	1	0	2-1
Aldeia Nova	3	2	1	0	1	3-2
GD Idanha	3	2	1	0	1	2-2
Estrelas Vermelhas	3	2	1	0	1	2-2
Corga Silvalde	3	2	1	0	1	1-3
AD Guetim	1	1	0	1	0	1-1
Lomba Paramos	1	2	0	1	1	0-1
Novasemente	0	2	0	0	2	1-3
Estrelas Ponte Anta	0	2	0	0	2	2-5
Estrelas Divisão	0	1	0	0	1	0-2

### Próxima jornada

Estrelas Divisão-AD Guetim  
Juventude Estrada-Magos Anta  
Novasemente-Lomba Paramos  
Águias Anta-Aldeia Nova  
Estrelas Ponte Anta-GD Ronda  
Corga Silvalde-Estrelas Vermelhas

### Melhores marcadores

Fernando Ramos (GD Idanha)	2
José Cardoso (Magos Anta)	2
José Mário (AD Guetim)	1
Fábio Oliveira (Águias Anta)	1
Simão Alves (Águias Anta)	1
Hugo Assunção (Estrelas Ponte Anta)	1
Rui Gonçalves (Novasemente)	1
Hugo Ferreira (Juventude Estrada)	1
Luís Duarte (Estrelas Vermelhas)	1
André Moreira (Magos Anta)	1
Carlos Costa (Magos Anta)	1
Manuel Rocha (Estrelas Ponte Anta)	1
Vasco Soares (Aldeia Nova)	1

Manuel Proença

## Futebol veterano – quem desperdiça...

A equipa de futebol de veteranos do Centro Social Luso Venezolano realizou mais um jogo de convívio, desta vez com o Atlético Clube Marinhense, em que nada correu bem à equipa de Nogueira da Regdourao Centro Social Luso Venezolano.

O Centro Social Luso Venezolano até entrou muito bem na partida, desperdiçando excelentes oportunidades para inaugurar o marcador. Mas quem não marca, sofre ou quem não mata, morre! E o Marinhense chegou ao tento já muito perto do intervalo.

Na segunda parte, o Centro Social Luso Venezolano continuou o se desacerto, sobretudo na finalização e disso se voltou a aproveitar o adversário que, num contra-ataque, chegou ao 0-2.

A juntar a esta inoperância ofensiva, uma desconcentração defensiva, o que foi 'canja' para os experientes finalizadores do Marinhense que, em outros tempos até passaram pelo futebol profissional nacional.

Mas na equipa do Centro Social Luso Venezolano ainda estava para acontecer o pior!

Ao cair do pano, o Marinhense ainda fez mais dois golos.

O resultado é muito enganador, uma vez que não reflecte aquilo que se passou dentro das quatro linhas, mas acaba por traduzir a boa eficácia da equipa da Marinha Grande.

À equipa de futebol de vetera-



nos do Centro Social Luso Venezolano só resta esperar por melhores dias, já que neste jogo, a sorte não quis nada com ela.

Boa arbitragem.

**Luso Venezolano, 0**  
**Marinhense, 4**

Jogo no Complexo Desportivo de Arcozelo, em Arcozelo.

Árbitro: João Daniel.

**Centro Social Luso Venezolano** – Acácio; Carlos Moreira, Américo Martins, Manuel Guedes e Pinto; João Gomes, Pedro Arouca e Sérgio; Rui Silva, José Carlos (cap.) e Décio.

Jogaram ainda: Joaquim Sousa,

Carlos Pinhal, Henrique Vieira, Jaime, Edgar, Lopes, Miguel e Ulisses Gonçalves.

Treinador: António Silva.

**Atlético Clube Marinhense** – Miguel; Henrique, José Santos (cap.), Vinagre e Rui Santos; Dâmaso, Rui Monteiro e Marrazes; Rui Rodrigues, Salavessa e Valdemar.

Jogaram ainda: Pedro Rosa, Simões, Serra, Tomé, Joel, Carapinha, Tiago, Carlitos, Hernâni e Quim Ribeiro.

Treinador: Camarão.

Ao intervalo: 0-1.

Marcadores: Rui Monteiro, Hernâni, Tomé e Valdemar.

O futebol veterano do Sporting de Espinho recebeu no seu reduto a Associação Desportiva de Esmojães, dois conjuntos com muitas histórias e amigos em comum.

Apesar do desnível verificado no resultado final, curiosamente, o Sporting de Espinho não teve o domínio e controlo total de jogo, já que a Associação de Esmojães bem cedo se colocou em vantagem no marcador por intermédio de Abel.



Futebol veterano (e de vizinhança)

## Goleada (...de golos e fair-play!)

A partir desse momento, a equipa tigre pegou no jogo e depressa deu a cambalhota no resultado. Paulo Mendes e Luís Montenegro foram aproveitando da melhor forma as benesses concedidas pelo sector mais recuado dos antenses. Ao intervalo, o Sporting de Espinho registava já uma confortável vantagem sobre.

Na segunda parte, o Sporting de Espinho não se limitou a gerir a confortável vantagem e manteve a mesma

atitude em campo, os golos foram aparecendo e acontecendo com alguma naturalidade. Mesmo com o avolumar do resultado, a equipa veterana da Associação Desportiva de Esmojães, foi um exemplo dentro de campo, jogando o jogo pelo jogo sem nunca entrar em algum momento, em qualquer tipo de quezílias revelando desta forma um enorme e verdadeiro sentido de fair-play e desportivismo.

Após o final do jogo, teve lugar a

típica e habitual terceira parte na qual serviu para recordar algumas histórias de outros tempos e reforçar os laços de amizade entre as duas colectividades. Arbitragem razoável.

**Sporting de Espinho, 11**  
**Associação de Esmojães, 2**

Jogo no Parque Desportivo Camadas Jovens "O Diploma"  
Arbitragem: Moreira, auxiliado por

Manuel Ferreira e José Oliveira.

**Sporting de Espinho** – Ricardo; Canelas (cap.), Maga, Monteiro e Zenha; Luís Costa, Luís Flávio, Jorge Marques e Couto; Luís Montenegro e Paulo Mendes.

Jogaram ainda: André, Ricardinho, Eliseu, Gonçalves, Pinto da Costa, Rui Vieira, Sarabando, Nené, Pedro e Tó. Treinador: Sarabando.

**Associação Desportiva de Esmojães** – Carlos Bernardes; Zé

Manel Vilamaior, Ilhó, José Teixeira e Vicente Paulo; Tó Mané, Marcelino (cap.), Alfredo e Vítor Bernardes; Pedro e Abel.

Jogaram ainda: Carlos Silva, Zéquita, Canedo, Manuel Silva, Vítor Silva, Ilídio e Zequinha Abreu.

Treinador: Alberto Costa.

Ao intervalo: 5-1.

Marcadores: Paulo Mendes (4), Luís Montenegro (3), Monteiro (2), Luís Costa e Rui Vieira; Abel e Manuel Silva.

## Exemplar do jornal *Defesa de Espinho* com a crónica da última visita do futebol veterano do Sporting de Espinho por Terras de Lorrão na permuta de lembranças

O Sporting de Espinho efectuou mais uma deslocação por Terras do Mondego, mais concretamente à secular e histórica freguesia de Lorrão, "em resposta a mais um honroso convite" da União Desportiva Lorvanense para mais uma jornada de futebol veterano.

O Sporting de Espinho apesar de jogar na casa do adversário, teve uma boa entrada em jogo assumindo o controlo do jogo. Curiosamente, na primeira vez que a União Desportiva Lorvanense consegue chegar à baliza espinhense, não enjeita a benesse concedida pela defensiva espinhense adiantando-se desta forma no marcador. Vendo-se em desvantagem, o conjunto espinhense manteve a mesma postura ofensiva tida em campo até então, e por várias vezes essa desvantagem poderia ter sido desfeita não fosse alguma dose de infelicidade do sector mais avançado do Sporting de Espinho. Mas como já o ditado, "água mole em pedra dura tanto bate até que fura" e, furou de maneira, já que muito perto do intervalo, os espinhenses não só restabelecem a igualdade como conseguem dar a cambalhota no marcador

mesmo em cima do apito final para o merecido descanso.

No início da segunda parte, o Sporting de Espinho manteve a mesma toada de jogo com que finalizou na etapa inicial conseguindo dessa forma chegar ao terceiro golo. Com dois golos de desvantagem a formação da União Desportiva Lorvanense arregaçou as mangas aproveitando também algum excesso de confiança e desconcentração da equipa espinhense, para reduzir o resultado num excelente remate à entrada da área tigre. Galvanizados com o golo, os lorvanenses na marcação de um canto a seu favor repõem a igualdade. Os veteranos espinhenses, após o tento da igualdade "voltaram a entra em campo", reequilibraram o jogo, e voltaram a tomar a dianteira do marcador. Nos minutos finais a União Desportiva Lorvanense ainda tentou restabelecer a igualdade mas o conjunto espinhense soube segurar a vitória.

Arbitragem razoável.

Após o final do jogo, as comitivas dirigiram-se para o "Cota", local de repasto e acima de tudo, de con-



vívio e confraternização, onde não faltou a permuta de lembranças entre as quais um exemplar do jornal *Defesa de Espinho* com a crónica da última visita espinhense por Terras de Lorrão.

**Lorvanense, 3**  
**Sporting de Espinho, 4**

Jogo no Complexo Desportivo do Mocidade Futebol Clube, em Lorrão – Penacova.

Árbitro: Armindo Silva (A.F. Coimbra)

Auxiliares: Rui e Fernando

**União Desportiva Lorvanense** – Barata; Tó Serafim, Jorge Simões, Tó Torcato e Gustavo; Lopes, Cláudio, Miguel e Paulo Simões (cap.); Humberto e Luís Paulo.

Jogaram ainda: Carlitos, Mauro e Coroa.

Treinador: Paulo Simões.

**Sporting Clube de Espinho**

– Teixeira; Canelas (cap.), Zenha, Maga e Nené; Couto, Luís Costa, Maia e Luís Flávio; Paulo Mendes e Luís Montenegro.

Jogaram ainda: Ricardo, Magalhães, Sarabando, Jorge Marques, Tó e Pedrosa.

Treinador: Pedrosa.

Ao intervalo: 1-2.

Marcadores: Humberto, Miguel e Cláudio; Paulo Mendes (2) e Luís Montenegro (2).

# Futebol de formação

## Campeonato Nacional de Juniores II Divisão – Série B

**Resultados**

Padroense-Sanjoanense .....	3-1
Cinfães-Oliveirense .....	0-1
Sp. Espinho-Gouveia .....	3-0
Beira Mar-Oliv. Bairro .....	1-1
Salgueiros-Tourizense .....	2-1
Candal-Boavista .....	2-1

**Classificação**

P	J	V	E	D	F-C	
Candal	17	7	5	2	0	17-6
Padroense	16	7	5	1	1	19-11
Salgueiros	16	7	5	1	1	22-8
Oliveirense	14	7	4	2	1	12-8
Sanjoanense	13	7	4	1	2	16-13
Beira Mar	11	7	3	2	2	14-9
Boavista	9	7	2	3	2	17-13
Sp. Espinho	7	7	2	1	4	15-15
Oliv. Bairro	7	7	2	1	4	9-14
Tourizense	5	7	1	2	4	8-13
Cinfães	2	7	0	2	5	4-15
Gouveia	0	7	0	0	7	2-30

**Próxima jornada**

Sanjoanense-Candal
Oliveirense-Padroense
Gouveia-Cinfães
Oliv. Bairro-Sp. Espinho
Tourizense-Beira Mar
Boavista-Salgueiros

**Campeonatos da Associação de Futebol de Aveiro**

**Juniores – II Divisão – Série A**

**Resultados**

Argoncilhe-Rio Meão .....	5-0
Relâmpago-Esmoriz .....	1-1
Sp. Espinho B-Canedo .....	7-1
Guizande-Lobão .....	3-0

**Classificação**

P	J	V	E	D	F-C	
Guizande	15	6	5	0	1	16-5
Esmoriz	13	6	4	1	1	11-8
Sp. Espinho B	13	6	4	1	1	25-9
Argoncilhe	13	6	4	1	1	19-3
Relâmpago	5	6	1	2	3	6-18
Canedo	4	6	1	1	4	6-23
Rio Meão	3	6	1	0	5	7-15
Lobão	2	6	0	2	4	6-15

**Próxima jornada**

Lobão-Argoncilhe
Rio Meão-Relâmpago
Esmoriz-Sp. Espinho B
Canedo-Guizande

**Juvenis – I Divisão – Zona Norte**

**Resultados**

Feirense B-Arrifanense .....	3-0
Argoncilhe-Lourosa .....	2-2
Sp. Espinho-U. Lamas .....	1-0
Milheiroense-Cesarense .....	2-2
Sp. Silvalde-Fiães .....	1-1

**Classificação**

P	J	V	E	D	F-C	
Sp. Espinho	17	7	5	2	0	10-1
Fiães	16	7	5	1	1	15-3
Feirense B	16	7	5	1	1	13-6
Sp. Silvalde	13	7	4	1	2	20-6
Arrifanense	10	7	3	1	3	10-7
Milheiroense	7	7	2	1	4	9-11
U. Lamas	6	7	2	0	5	6-11
Lourosa	5	6	1	2	3	4-9
Cesarense	4	6	1	1	4	7-21
Argoncilhe	2	7	0	2	5	5-24

**Próxima jornada**

Arrifanense-Fiães
Lourosa-Feirense B
U. Lamas-Argoncilhe
Cesarense-Sp. Espinho
Milheiroense-Sp. Silvalde

**Juvenis – II Divisão – Série A**

**Resultados**

P. Brandão-Lobão .....	2-1
Sp. Espinho B-S. Martinho .....	5-1
Paivense-Fiães B .....	2-0
Sanguedo-Canedo .....	1-0

**Classificação**

P	J	V	E	D	F-C	
Sanguedo	15	6	5	0	1	9-4
Paivense	12	6	4	0	2	19-7
Fiães B	11	6	3	2	1	10-5
Sp. Espinho B	9	6	3	0	3	9-8
S. Martinho	7	6	2	1	3	9-11
Lobão	7	6	2	1	3	6-13
P. Brandão	4	6	1	1	4	3-9
Canedo	3	6	0	3	3	4-12

**Próxima jornada**

Canedo-P. Brandão
Lobão-Sp. Espinho B
S. Martinho-Paivense
Fiães B-Sanguedo

**Iniciados – I Divisão – Zona Norte**

**Resultados**

U. Lamas-Arouca .....	0-6
Milheiroense-Sanjoanense .....	2-0
Arrifanense-Sp. Espinho .....	2-0
Fiães-Paivense .....	8-1
Lourosa-Feirense .....	3-0

**Classificação**

P	J	V	E	D	F-C	
Fiães	21	7	7	0	0	27-3
Arrifanense	18	7	6	0	1	13-5
Arouca	13	7	4	1	2	16-6
Milheiroense	12	7	4	0	3	10-11
Feirense	10	7	3	1	3	11-14
Paivense	9	7	2	3	2	10-15
Sanjoanense	9	7	3	0	4	6-14
Lourosa	8	7	2	2	3	7-7
Sp. Espinho	1	7	0	1	6	4-13
U. Lamas	0	7	0	0	7	5-21

**Próxima jornada**

Arouca-Feirense
Sanjoanense-U. Lamas
Sp. Espinho-Milheiroense
Sp. Paivense-Arrifanense
Fiães-Lusitânia Lourosa

**Iniciados – II Divisão – Série A**

**Resultados**

Sanguedo-Sp. Espinho B .....	3-0
Canedo-Argoncilhe .....	2-0
Folgaram a ADF Anta/Baixinhos e o Vilamaiorense	

**Classificação**

P	J	V	E	D	F-C	
Sanguedo	12	5	4	0	1	6-2
Canedo	7	4	2	1	1	6-4
ADF Anta/Baixinhos	7	4	2	1	1	7-6
Argoncilhe	4	5	1	1	3	9-7
Vilamaiorense	4	4	1	1	2	5-5
Sp. Espinho B	3	4	1	0	3	3-12

**Próxima jornada**

Sp. Espinho B-Canedo
ADF Anta/Baixinhos-Vilamaiorense
Folgaram o Sanguedo e o Argoncilhe

**Infantis A – Série A**

**Resultados**

Paivense-Sp. Espinho .....	(*)
Vilamaiorense-Relâmpago .....	5-0
ADF Anta/Baixinhos-Argoncilhe .....	31-0
Folgou o Canedo	
(*) A 1 de Novembro	

**Classificação**

P	J	V	E	D	F-C	
ADF Anta/Baixinhos	12	4	4	0	0	66-2
Vilamaiorense	9	3	3	0	0	24-3
Paivense	6	3	2	0	1	26-6
Sp. Espinho	3	2	1	0	1	23-3
Relâmpago	3	4	1	0	3	6-21
Canedo	0	3	0	0	3	1-54
Argoncilhe	0	3	0	0	3	0-57

**Próxima jornada**

Argoncilhe-Paivense
Sp. Espinho-Vilamaiorense
Relâmpago-Canedo
Folga a ADF Anta/Baixinhos

**Infantis A – Série B**

**Resultados**

P. Brandão-U. Lamas .....	10-0
Fiães-Esmoriz .....	8-0
S. João Ver-Lourosa .....	1-1
Geração Paramos-Soutelo .....	0-1

**Classificação**

P	J	V	E	D	F-C	
P. Brandão	12	4	4	0	0	28-1
S. João Ver	10	4	3	1	0	12-4
Fiães	9	4	3	0	1	21-2
U. Lamas	6	4	2	0	2	7-15
Soutelo	6	4	2	0	2	4-10
Esmoriz	3	4	1	0	3	1-16
Lourosa	1	4	0	1	3	1-7
Geração Paramos	0	4	0	0	4	1-20

**Próxima jornada**

Lourosa-P. Brandão
U. Lamas-Fiães
Esmoriz-Geração Paramos
Soutelo-S. João Ver

**Infantis B – Série A**

**Resultados**

P. Brandão-Sp. Espinho .....	1-0
Paivense-Lourosa .....	1-2
Fiães-Vilamaiorense .....	1-1
ADF Anta/Baixinhos-Geração Paramos .....	5-2

**Classificação**

P	J	V	E	D	F-C	
Lourosa	9	4	3	0	1	11-7
Paivense	9	4	3	0	1	9-6
ADF Anta/Baixinhos	6	4	2	0	2	11-14
P. Brandão	6	4	2	0	2	5-7
Geração Paramos	4	4	1	1	2	13-12
Vilamaiorense	4	4	1	1	2	6-11
Fiães	4	4	1	1	2	10-5
Sp. Espinho	4	4	1	1	2	4-7

**Próxima jornada**

Geração Paramos-P. Brandão
Sp. Espinho-Paivense
Lourosa-Fiães
Vilamaiorense-ADF Anta/Baixinhos

**Benjamins A – Série A**

**Resultados**

Sanguedo-ADF Anta/Baixinhos .....	1-4
Argoncilhe-Paivense .....	1-4
Vilamaiorense-Sp. Espinho .....	5-1
Folgou o Canedo	

**Classificação**

P	J	V	E	D	F-C	
ADF Anta/Baixinhos	9	3	3	0	0	14-1
Vilamaiorense	6	2	2	0	0	16-1
Sanguedo	6	3	2	0	1	10-8
Paivense	3	2	1	0	1	4-5
Sp. Espinho	3	3	1	0	2	5-8
Argoncilhe	0	3	0	0	3	2-14
Canedo	0	2	0	0	2	4-18

**Próxima jornada**

ADF Anta/Baixinhos-Vilamaiorense
Paivense-Sanguedo
Sp. Espinho-Canedo
Folga o Argoncilhe

**Benjamins A – Série B**

**Resultados**

U. Lamas-Sp. Silvalde .....	0-2
Relâmpago-Paivense .....	1-1
P. Brandão-Lourosa .....	7-0
Folgou o Fiães	

**Classificação**

P	J	V	E	D	F-C	
Sp. Silvalde	9	3	3	0	0	12-3
U. Lamas	6	3	2	0	1	8-3
P. Brandão	3	2	1	0	1	8-2
Fiães	3	2	1	0	1	3-3
Lourosa	3	3	1	0	2	4-15
Paivense B	1	2	0	1	1	2-4
Relâmpago	1	3	0	1	2	5-12

**Próxima jornada**

Sp. Silvalde-P. Brandão
Paivense B-U. Lamas
Lourosa-Fiães
Folga o Relâmpago

**Benjamins A – Série C**

**Resultados**

U. Lamas B-Fermado .....	3-3
Fiães B-Esmoriz .....	2-1
Geração Paramos-Caldas S. Jorge .....	6-1
Rio Meão-S. João Ver .....	1-3

**Classificação**

P	J	V	E	D	F-C	
Geração Paramos	9	3	3	0	0	18-3
Fiães	9	3	3	0	0	9-4
S. João Ver	6	3	2	0	1	9-7

Esmoriz	3	3	1	0	2	5-4
Caldas S. Jorge	3	3	1	0	2	4-9
Rio Meão	3	3	1	0	2	3-9
Fermado	1	3	0	1	2	7-12
U. Lamas	1	3	0	1	2	3-10

**Próxima jornada**

Fermado-Geração Paramos
Esmoriz-U. Lamas B
Fiães B-Rio Meão
Caldas S. Jorge-S. João Ver

**Benjamins B – Série A**

**Resultados**

U. Lamas-ADF Anta/Baixinhos .....	2-0
P. Brandão-Sp. Espinho .....	6-0
Folgaram o Vilamaiorense e o Fiães	

**Classificação**

P	J	V	E	D	F-C	
U. Lamas	9	3	3	0	0	7-0
P. Brandão	4	2	1	1	0	9-3
ADF Anta/Baixinhos	3	2	1	0	1	10-2
Sp. Espinho	3	3	1	0	2	8-9
Vilamaiorense	1	2	0	1	1	3-5
Fiães	0	2	0	0	2	0-18

**Próxima jornada**

ADF Anta/Baixinhos-P. Brandão
Sp. Espinho-Vilamaiorense
Folgam o U. Lamas e o Fiães

**Benjamins B – Série B**

**Resultados**

Milheiroense-Geração Paramos .....	1-6
Feirense-Esmoriz .....	4-0
Arada-Arrifanense .....	1-9
Folgou o Fiães B	

Traquinas também goleiam (11-1)

# Infantis da parceria Anta/Baixinhos na história das goleadas com 31-0!

**Continuaram no sábado os campeonatos distritais de Aveiro de futebol de sete e os infantis A entraram na história ao golear o Argoncilhe por 31 a 0. Foi a maior goleada de sempre da parceria Anta/Baixinhos.**

Os infantis B bateram o vizinho Geração de Paramos por 5-2 e subiram para o terceiro lugar numa série bastante equilibrada. Os benjamins A foram a Sanguedo bater, finalmente, a equipa local por 4-1.

Os benjamins B perderam contra o União de Lamas por 2-0 num jogo bastante disputado a meio campo e com poucas oportunidades de golo de parte a parte. Os traquinas continuaram a golear. Desta feita foi em Canedo e por 11-1.

## Anta/Baixinhos, 31 AD Argoncilhe, 0

Infantis A: Renato, Orlando, Cláudio, Marco, Diogo, Prieto e Dário. Jogaram ainda: Ivo, António,

Hugo, Miranda e Furtado.

Marcadores: Prieto (5), Dário (8), Marco (2), Miranda (2), Hugo (3), Furtado (5), Diogo (2), Orlando, Cláudio (2) e António.

A quarta jornada teve um jogo entre duas equipas de campeonatos diferentes. O resultado demonstra que foi um jogo de um sentido só, expresso pela diferença no resultado final com golos para todos os gostos. De registar o rotatividade de todos os elementos dos Baixinhos que mantiveram sempre uma boa atitude perante um adversário demasiado frágil.

## Anta/Baixinhos, 5 Geração de Paramos, 2

Infantis B: Tiago Mendes, André Vieira, Tomás Lapa, Quim, Graça, Rodolfo e Chang.

Jogaram ainda: Pedro Guedes, Serginho, André Dias, Hugo Fardilha e João Paulo.

Marcadores: Quim (2), Graça, Chang (2).

Jogo entre vizinhos pautado pelo equilíbrio durante a maior parte do tempo, com o resultado a reflectir até aos dez minutos finais esse mesmo equilíbrio, altura em que os Antenses embalaram para um final de partida empolgante

acabando por vencer a contenda. De realçar a forma abnegada como toda a equipa se bateu recolhendo no final o prémio merecido: a vitória.

## ADC Sanguedo, 1 Anta/Baixinhos, 4

Benjamins A: Miguel, Mota, Dinis, Diogo, Rui, Simão e Vítor.

Jogaram ainda: João Miguel, Nuno, Léo e Varela.

Marcadores: Rui (2), Mota e Simão.

Num campo de reduzidas dimensões e ante um adversário agressivo, os antenses realizaram uma primeira parte cheia de ambição e sacrifício. Disputando todas as bolas com muita determinação, os baixinhos foram assumindo o jogo e, com quatro golos com remates fora da área, construíram uma vantagem bastante segura estavam ainda decorridos vinte minutos.

No entanto, ainda antes do intervalo, o Sanguedo reduziu num lance de insistência. Na segunda parte embora sem ter havido golos, as oportunidades de golo foram repartidas. Vitória justa contra um adversário que na época passada tinha ganho por quatro vezes à parceria Anta/Baixinhos.



## União de Lamas, 2 Anta/Baixinhos, 0

Benjamins B: Miguel, Edgar, Fábio, Diogo Godinho, Chang, Brenha e Betinho.

Jogaram ainda: Bernardo, Pedro Oliveira, Brian, Leandro e Bruno Resende.

Os Baixinhos sentiram enormes dificuldades em encontrar o seu ritmo de jogo, normalmente apoiado de pé para pé perdendo a luta no meio campo e acabando por sair derrotados num terreno tradicionalmente difícil ante uma equipa bem montada e que bloqueou muito bem o seu adversário.

Boa arbitragem.

## Canedo FC, 1 Anta/Baixinhos, 11

Traquinas A: Rafael, Rodrigo Benigno, Nuno André, Naná, Vasco, Rodrigo Quinta e Lourenço.

Jogaram ainda: Diogo Zenha, Diogo Capela, Ruben, Ivo e Simão Teixeira.

Marcadores: Rafael, Nuno André (2), Naná (2), Vasco, Lourenço (3), Rúben e Ivo.

Os antenses entraram muito fortes com o objectivo de resolver o jogo mais depressa possível. Ao intervalo registava-se já um resultado de 6-0 para os forasteiros.

Na segunda parte, a equipa da casa marcou nos primeiros minutos mas, logo de seguida, o Anta respondeu e continuou a avolumar o resultado até ao final do jogo.



## Benjamins B do Sporting de Espinho desacertados – Ruben defende o que pode, mas...

No sábado, a equipa de benjamins B de futebol do Sporting de Espinho não se deu muito bem com os ares de Paços de Brandão, sendo goleada por 6-0, em jogo da Série A do Distrital aveirense. Na primeira metade ainda conseguiu equilibrar o encontro, também por culpa de uma boa exibição do guarda-redes Ruben, que efectuou várias defesas de grande nível. Mas na etapa complementar foi o descalabro e o resultado final expressa isso mesmo.

Em suma, desorientação total do tigreinhos.

## Paços de Brandão, 6 Sporting de Espinho, 0

Jogo no Estádio Zulmira Sá e Silva, em Paços de Brandão.

Árbitro: Sandra Bastos (AF Aveiro).

Paços de Brandão – Luís Filipe; Luís Carlos, João, Rafael, Diogo Rodrigues, Daniel e Diogo Silva.

Jogaram ainda: Diogo Gomes, Nuno, Carlos, Diogo Castro e Rui.

Treinador: Eduardo Rocha.

Sporting de Espinho – Ruben; Pedro, Henrique, Sandro, Simão, Hugo Montenegro e Ricardo Vieira.

Jogaram ainda: Rodrigo; Gonçalo e Ricardo Pereira.

Treinador: José António.

Ao intervalo: 1-0.

Marcadores: João, Luís Carlos (2), Rui e Rafael (2).

## Infantis tigres com qualidade mas sem sorte em Paços de Brandão

### Resultado injusto

**Depois da primeira vitória no Campeonato Distrital de infantis "B" (Série A) em futebol, pensava-se que a equipa do Sporting de Espinho estaria embalada para mais uma época com a qualidade da anterior, mas não... Incompreensivelmente, entrou em campo bastante intranquila num jogo que em circunstâncias normais seria para pontuar.**

A primeira parte, nem sempre bem jogada e com o jogo bastante dividido, originou que sem grande surpresa terminasse com o empate.

Regressados para a segunda, as equipas entraram em campo com vontade de decidir logo o resultado. No entanto, esse desejo foi aparente, porque rapidamente o desafio voltou à toada do primeiro tempo sem grandes motivos de interesse.

Por isso, e quando parecia que o jogo se encaminhava para o empate, que seria o resultado mais justo, eis que a cinco minutos do final num erro defensivo dos tigres permitiu aos donos da casa inaugurar o marcador.

O Sporting de Espinho ainda tentou reagir ao resultado desfavorável, tentando pelo menos o empate, não conseguindo por isso regressar a casa com mais uma derrota, a segunda desta curta campanha.

O Paços de Brandão teve a sorte do jogo porque venceu, mas o resultado certo, embora penalizando o Sporting de Espinho, seria o empate.

Esta equipa tigre só tem uma vitória em quatro jornadas, muito pouco para um plantel de muita qualidade, que na época anterior ganhava e mar-

cava muitos golos.

A arbitragem não teve qualquer influência no resultado.

## Paços de Brandão, 1 Sporting de Espinho, 0

Jogo no Campo Zulmira Sá Silva, em Paços de Brandão.

Árbitro: José Ribeiro.

Ao intervalo: 0-0.

Marcador: Gonçalo Freixinho.

Paços de Brandão – Hélio Sá; Diogo Maia, Paulo Oliveira, Bruno Alves, João Alves, Alexandre Marques e Eduardo Soares.

Jogaram ainda: Vasco Silva, Rui Costa, Gonçalo Freixinho, Pedro Gonçalves e André Seixas.

Treinador: Mário Leite.

Sporting de Espinho – Diogo Silva; Ruben Moleiro, João Moreira (cap.) Simão Fernandes, Bernardo Pereira, João Guilherme e Rafael Rocha.

Jogaram ainda: Araújo, Diogo Magalhães, Bruno Cardoso, Rafael Silva e Eduardo Ferreira.

Treinador: João Cruz; adjunto Bruno Marques Rafael.

**Manuel de Magalhães**

## I Liga

## Resultados

P. Ferreira-Beira Mar	1-1
Sporting-Rio Ave	1-0
Académica-Nacional	2-1
V. Setúbal-V. Guimarães	2-1
FC Porto-U. Leiria	5-1
Portimonense-Benfica	0-1
Sp. Braga-Olhansense	3-1
Marítimo-Naval	1-0

## Classificação

	P	J	V	E	D	F-C
FC Porto	22	8	7	1	0	19-4
Benfica	15	8	5	0	3	11-6
Académica	14	8	4	2	2	15-10
Sp. Braga	14	8	4	2	2	14-9
V. Guimarães	12	8	3	3	2	9-8
Olhansense	12	8	3	3	2	8-7
Sporting	12	8	3	3	2	7-6
V. Setúbal	12	8	3	3	2	5-7
U. Leiria	11	8	3	2	3	6-9
Paços Ferreira	11	8	2	5	1	9-8
Nacional	10	8	3	1	4	10-12
Beira Mar	8	8	1	5	2	5-8
Portimonense	7	8	2	1	5	8-13
Marítimo	6	8	1	3	4	3-6
Naval	4	8	1	1	6	4-13
Rio Ave	3	8	0	3	5	3-10

## Próxima jornada

Benfica-Paços Ferreira
Rio Ave-Sp. Braga
Académica-FC Porto
Beira Mar-Naval
Olhansense-Marítimo
Nacional-V. Setúbal
U. Leiria-Sporting
V. Guimarães-Portimonense

## II Liga

## Resultados

Covilhã-Feirense	0-3
Belenenses-Leixões	0-0
Oliveirense-Freamunde	1-1
Fátima-Estoril	2-2
Penafiel-Trofense	1-1
Moreirense-Santa Clara	1-0
Gil Vicente-Arouca	1-1
Varzim-Aves	1-1

## Classificação

	P	J	V	E	D	F-C
Gil Vicente	11	5	3	2	0	6-3
Feirense	9	5	2	3	0	6-2
Moreirense	9	5	3	0	2	3-4
Estoril	8	5	2	2	1	8-5
Penafiel	8	5	2	2	1	7-7
Fátima	7	5	2	1	2	8-7
Arouca	6	5	1	3	1	7-5
Leixões	6	5	1	3	1	3-3
Trofense	6	5	1	3	1	3-3
Belenenses	6	5	1	3	1	4-5
Oliveirense	6	5	1	3	1	4-6
Sp. Covilhã	6	5	2	0	3	5-10
Aves	5	5	1	2	2	6-5
Santa Clara	4	5	1	1	3	4-5
Varzim	3	5	0	3	2	4-6
Freamunde	3	5	0	3	2	1-3

## Próxima jornada

Arouca Sp. Covilhã
Santa Clara Belenenses
Feirense Gil Vicente
Estoril Varzim
Aves Fátima
Trofense Oliveirense
Freamunde Moreirense
Leixões Penafiel

## TOTOBOLA

Concurso dos Órgãos de Informação n.º 45/2010 de 07/11/2010. Prognóstico "Defesa de Espinho", Redacção Desportiva:

1. BRAGA - BEIRA-MAR	1
2. NAVAL - OLHANENSE	X
3. PORTIMONENSE - ACADÉMICA	1
4. MARÍTIMO - U. LEIRIA	1
5. P. FERREIRA - NACIONAL	X
6. GIL VICENTE - SP. COVILHÃ	1
7. MOREIRENSE - LEIXÕES	1
8. BELENENSES - FEIRENSE	X
9. VARZIM - SANTA CLARA	1
10. FÁTIMA - TROFENSE	X
11. LIVERPOOL - CHELSEA	X
12. LÁZIO - ROMA	X
13. R. MADRID - AT. MADRID	1

## Dragões de Ouro no Casino Espinho

À hora do fecho desta edição, o Casino Espinho preparava-se para receber a tradicional gala em que o

Futebol Clube do Porto homenageia atletas, treinadores, funcionários e filiais que mais se distinguiram na época passada. A Gala Dragões de Ouro, que decorre no Salão Atlântico, realiza-se pela primeira vez na unidade do grupo Solverde e resulta de uma parceria entre ambas as entidades.

As relações entre a Solverde e o

Futebol Clube do Porto já não são recentes, uma vez que o Hotel Solverde SPA & Wellness Center tem sido ao longo dos últimos anos a unidade hoteleira de eleição para a realização dos estágios e de estadias da equipa de futebol profissional. As condições de excepção do hotel cinco estrelas, as características ímpares da zona exteri-

or, a existência de um Wellness Center com serviços inovadores, a facilidade de estacionamento e a garantia de privacidade têm sido, de resto, alguns dos principais factores que sustentam a longevidade desta parceria estratégica, que posiciona a Costa Verde como destino de eleição da equipa azul e branca.

## Agenda Desportiva



## ANDEBOL

**Campeonato Nacional de Infantis Masculinos – 1.ª Fase – Zona 3 – Grupo A** – Sporting Clube de Espinho-S. Paio de Oleiros, sábado, às 15 horas, na Nave Polivalente de Espinho, em Silvalde.

**Campeonato Nacional de Infantis Femininos – 1.ª Fase – Zona 3 – Grupo B** – S. Félix da Marinha-Santa Joana, sábado, às 10 horas, no pavilhão Municipal da Escola de Arcozelo, em Arcozelo.

**Campeonato Nacional de Infantis Femininos – 1.ª Fase – Zona 3 – Grupo A** – Associação Académica de Espinho-Sanjoanense, sábado, às 12.30 horas, no pavilhão Arquitecto Jerónimo Reis, em Espinho.

**Campeonato Nacional de Infantis Femininos – 1.ª Fase – Zona 3 – Grupo A** – Associação Académica de Espinho-Saavedra Guedes, segunda-feira (feriado, 1 de Novembro), às 11 horas, no pavilhão Arquitecto Jerónimo Reis, em Espinho.

**Campeonato Nacional de Juvenis Femininos – 1.ª Fase – Zona 4 – Grupo A** – Associação Académica de Espinho-Salreu, sábado, às 19 horas, no pavilhão Arquitecto Jerónimo Reis, em Espinho.

**Campeonato Nacional de Juvenis Femininos – 1.ª Fase – Grupo B** – Académico do Porto-S. Félix da Marinha, sábado, às 15 horas, no pavilhão do Lima, no Porto.

**Campeonato Nacional de Juvenis Femininos – 1.ª Fase – Grupo B** – S. Félix da Marinha-Almeida Garrett, segunda-feira (feriado, 1 de Novembro), às 10 horas, no pavilhão Municipal da Escola de Arcozelo, em Arcozelo.

**Campeonato Nacional de Juvenis Femininos – 1.ª e 2.ª Fase – Zona 2** – Associação Académica de Espinho-Sanjoanense, domingo, às 15 horas, no pavilhão Arquitecto Jerónimo Reis, em Espinho.

**Campeonato Nacional de Juvenis Femininos – 1.ª Fase – Grupo B** – S. Félix da Marinha-Lusitanos, sexta-feira, às 21.30 horas, no pavilhão Municipal da Escola de Arcozelo, em Arcozelo.



## FUTEBOL

**Campeonato Distrital de Aveiro de Traquinas A – Série A** – Associação Desportiva da Freguesia de Anta-Paços de Brandão, sábado, às 11.30 horas, no campo da Zona, em Esmojães (Anta).

**Campeonato Distrital de Aveiro de Traquinas A – Série A** – Sporting Clube de Espinho-Vilamaiorense, sábado, às 15.30 horas, no campo de relva sintética do Parque Desportivo do Sporting Clube de Espinho, na Rua do Golfe, em Silvalde.

**Campeonato Distrital de Aveiro de Traquinas A – Série B** – Clube Geração Paramos-Salesiano Arouca, sábado, às 11 horas, no campo de relva sintética do Complexo Desportivo de Paramos, em Paramos.

**Campeonato Distrital de Aveiro de Benjamins A – Série A** – Associação Desportiva da Freguesia de Anta-Vilamaiorense, sábado, às 9 horas, no campo da Zona, em Esmojães (Anta).

**Campeonato Distrital de Aveiro de Benjamins A – Série A** – Sporting Clube de Espinho-Canedo, sábado, às 11.30 horas, no campo de

relva sintética do Parque Desportivo do Sporting Clube de Espinho, na Rua do Golfe, em Silvalde.

**Campeonato Distrital de Aveiro de Benjamins A – Série B** – Sporting Clube de Silvalde-Paços de Brandão, sábado, às 10.30 horas, no campo de relva sintética do Complexo Desportivo da Seara, em Silvalde.

**Campeonato Distrital de Aveiro de Benjamins A – Série C** – Fermedo-Clube Geração Paramos, sábado, às 14.15 horas, no campo de Rejumil, em Cabeçais (Fermedo).

**Campeonato Distrital de Aveiro de Benjamins B – Série A** – Associação Desportiva da Freguesia de Anta-Paços de Brandão, sábado, às 10.15 horas, no campo da Zona, em Esmojães (Anta).

**Campeonato Distrital de Aveiro de Benjamins B – Série A** – Sporting Clube de Espinho-Vilamaiorense, sábado, às 14.15 horas, no campo de relva sintética do Parque Desportivo do Sporting Clube de Espinho, na Rua do Golfe, em Silvalde.

**Campeonato Distrital de Aveiro de Benjamins B – Série B** – Clube Geração Paramos-Arada, domingo, às 15.30 horas, no campo de relva sintética do Complexo Desportivo de Paramos, em Paramos.

**Campeonato Distrital de Aveiro de Infantis A – Série A** – Sporting Clube de Espinho-Vilamaiorense, sábado, às 9 horas, no campo de relva sintética do Parque Desportivo do Sporting Clube de Espinho, na Rua do Golfe, em Silvalde.

**Campeonato Distrital de Aveiro de Infantis A – Série B** – Esmoriz-Clube Geração Paramos, sábado, às 9 horas, no campo de treinos da Barrinha, em Esmoriz.

**Campeonato Distrital de Aveiro de Infantis B – Série A** – Sporting Clube de Espinho-Paivense, sábado, às 10.15 horas, no campo de relva sintética do Parque Desportivo do Sporting Clube de Espinho, na Rua do Golfe, em Silvalde.

**Campeonato Distrital de Aveiro de Infantis B – Série A** – Clube Geração Paramos-Paços de Brandão, sábado, às 9 horas, no campo de relva sintética do Complexo Desportivo de Paramos, em Paramos.

**Campeonato Distrital de Aveiro de Infantis B – Série A** – Vilamaiorense-Associação Desportiva da Freguesia de Anta, sábado, às 9.15 horas, no campo do Padrão, em Vila Maior.

**Campeonato Distrital de Aveiro de Iniciados – II Divisão – Série A** – Sporting Clube de Espinho-Canedo, domingo, às 11 horas, no campo de relva sintética do Parque Desportivo do Sporting Clube de Espinho, na Rua do Golfe, em Silvalde.

**Campeonato Distrital de Aveiro de Iniciados – II Divisão – Série A** – Associação Desportiva da Freguesia de Anta-Vilamaiorense, domingo, às 15 horas, no campo de Guetim, em Guetim.

**Campeonato Distrital de Aveiro de Iniciados – I Divisão – Zona Norte** – Sporting Clube de Espinho-Milheiroense, domingo, às 9 horas, no campo de relva sintética do Parque Desportivo do Sporting Clube de Espinho, na Rua do Golfe, em Silvalde.

**Campeonato Distrital de Aveiro de Juvenis – II Divisão – Série A** – Lobão-Sporting Clube de Espinho, domingo, às 10 horas, no campo S. Tiago Lobão, em Lobão.

**Campeonato Distrital de Aveiro de Juvenis – I Divisão – Zona Norte** – Cesarense-Sporting Clube de Espinho, domingo, às 10 horas, no campo de treinos N.º 2 do Futebol Clube Cesarense, em Cesar.

**Campeonato Distrital de Aveiro**

**de Juvenis – I Divisão – Zona Norte** – Milheiroense-Sporting Clube de Silvalde, domingo, às 9 horas, no campo de treinos Floriano Borges, em Milheirós de Poiares.

**Campeonato Distrital de Aveiro de Juniores – II Divisão – Série A** – Esmoriz-Sporting Clube de Espinho, sábado, às 15.30 horas, no campo de treinos da Barrinha, em Esmoriz.

**Campeonato Nacional de Juniores – II Divisão – Série B** – Oliveira do Bairro-Sporting Clube de Espinho, sábado, às 15 horas, no campo de relva sintética S. Sebastião, em Oliveira do Bairro.

**Campeonato Nacional de Seniores Masculinos – II Divisão – Zona Centro** – Sporting Clube de Espinho-Gondomar, domingo, às 15 horas, no Estádio Comendador Manuel de Oliveira Violas, em Espinho.



## FUTEBOL POPULAR

**I Divisão** – Cruzeiro de Silvalde-Império de Anta, sábado, às 15 horas, no campo de relva sintética do Complexo Desportivo da Seara, em Silvalde; Leões Bairristas-Corredoura de Paramos, sábado, às 17.30 horas, no campo de relva sintética do Complexo Desportivo da Seara, em Silvalde; Quinta de Paramos-Águias de Paramos, sábado, às 15 horas, no campo de relva sintética do Complexo Desportivo de Paramos; Associação de Esmojães-Grupo Desportivo dos Outeiros, sábado, às 15 horas, no campo do REE, na Praia de Paramos (Paramos); Desportivo Regresso-Bairro da Ponte de Anta, domingo, às 10 horas, no campo de relva sintética do Complexo Desportivo da Seara, em Silvalde; Morgados de Paramos-Cantinho da Rambóia, domingo, às 10 horas, no campo de relva sintética do Complexo Desportivo de Paramos, em Paramos; Rio Largo-Juventude dos Outeiros, domingo, às 10 horas, no campo de Guetim, em Guetim.

**II Divisão** – Estrelas da Divisão-Associação Desportiva de Guetim, sábado, às 15 horas, no campo da Idanha, na Idanha (Anta); Juventude da Estrada-Magos de Anta, sábado, às 17.30 horas, no campo de relva sintética do Complexo Desportivo de Paramos, em Paramos; Novasemente-Lomba de Paramos, sábado, às 15 horas, no campo de Guetim, em Guetim; Águias de Anta-Aldeia Nova, domingo, às 10 horas, no campo do REE, na praia de Paramos (Paramos); Estrelas da Ponte de Anta-Grupo desportivo da Ronda, domingo, às 10 horas, no campo da Idanha, na Idanha (Anta); Corga de Silvalde-Estrelas Vermelhas, domingo, às 15 horas, no campo de relva sintética do Complexo Desportivo da Seara, em Silvalde.



## FUTSAL

**Campeonato Distrital de Seniores Femininos – I Divisão** – Novasemente Grupo Desportivo-AMUPB Futsal Clube, sábado, às 18 horas, na Nave Polivalente de Espinho, em Silvalde.

**Taça Distrital de Seniores Femininos – II Eliminatória** – PARC-Novasemente Grupo Desportivo, segunda-feira (feriado, 1 de Novembro), às 21 horas, no pavilhão do PARC, em Pindelo, em Oliveira de Azeméis.

**Campeonato Distrital de Seniores Masculinos – I Divisão** – Saavedra Guedes-Sporting Clube de Silvalde, sábado, às 18 horas, no pavilhão Irmãos Farinhas, em Pardilhó.



## GOLFE

**Taça Pablito (quartos de final)** – Pares mistos, Foursomes, Match Play, no

sábado, a partir das 9.30 horas, no Oporto Golf Club, em Silvalde.

**Taça Jubilee** – Pares, "four-ball-better-ball", contra par, na segunda-feira (feriado, 1 de Novembro), a partir das 9.30 horas, no Oporto Golf Club, em Silvalde.



## HÓQUEI EM PATINS

**Campeonato Distrital de Infantis – Série A** – Associação Académica de Espinho-Olá Mouriz, domingo, às 10.30 horas, no pavilhão Arquitecto Jerónimo Reis, em Espinho.

**Campeonato Distrital de Iniciados – Série A** – Associação Académica de Espinho-Olá Mouriz, domingo, às 11.45 horas, no pavilhão Arquitecto Jerónimo Reis, em Espinho.

**Campeonato Distrital de Juniores – Série B** – Gulpilhares-Associação Académica de Espinho, domingo, às 16.15 horas, no pavilhão Municipal de Gulpilhares, em Gulpilhares.

**Campeonato Nacional de Seniores – I Divisão** – Juventude de Viana-Associação Académica de Espinho, sábado, às 21.30 horas, no pavilhão Municipal de Monserrate, em Viana do Castelo.



## TÉNIS

**Circuito Clube de Ténis de Espinho de Veteranos 2010 – 2.ª Etapa** – O Clube de Ténis de Espinho realiza na sexta-feira e no sábado, a partir das 9.30 horas, no Complexo de Ténis de Espinho, o torneio Circuito CTE Veteranos 2010 (2.ª Etapa), de para a categoria B, nos escalões +35 (masculino/feminino), +45 (masculino/feminino) e +55 (masculino).



## VOLEIBOL

**Campeonato Regional de Infantis Masculinos** – Associação Académica de Espinho-Latino Coelho, sábado, às 17 horas, no pavilhão Dr. Amadeu Morais, em Espinho.

**Campeonato Regional de Iniciados Femininos – Série B** – Sporting Clube de Espinho-Vólei Clube Viana, domingo, às 10.30 horas, no pavilhão Joaquim Moreira da Costa Júnior, em Espinho.

**Campeonato Regional de Iniciados Masculinos** – Associação Académica de Espinho-Santo Tirso, sábado, às 15 horas, no pavilhão Dr. Amadeu Morais, em Espinho.

**Campeonato Regional de Iniciados Masculinos** – Atlântico da Madalena-Sporting Clube de Espinho, domingo, às 16 horas, no pavilhão Municipal da Madalena, na Madalena.

**Campeonato Nacional de Seniores Femininos – Divisão A2 – 1.ª Fase** – Grupo Desportivo de Cascais-Sporting Clube de Espinho, domingo, às 17 horas, no pavilhão Guilherme Pinto Basto, em Cascais.

**Campeonato Nacional de Seniores Masculinos – Divisão A2 – 1.ª Fase** – Vólei Clube de Viana-Clube de Voleibol de Espinho, sábado, às 17 horas, no pavilhão Municipal de Santa Maria Maior, em Viana do Castelo.

**Campeonato Nacional de Seniores Masculinos – Divisão A1 – 1.ª Fase** – Associação Académica de Espinho-Ginásio Clube Vilacondense, sábado, às 16 horas, no pavilhão Arquitecto Jerónimo Reis, em Espinho.

**Campeonato Nacional de Seniores Masculinos – Divisão A1 – 1.ª Fase** – Sporting Clube de Espinho-Club Sport Marítimo, domingo, às 17 horas, no pavilhão Joaquim Moreira da Costa Júnior, em Espinho.



## Hóquei em campo da Académica de Espinho e Lousada empatam (2-2)

### Intenso

Na quinta jornada do Campeonato Nacional de hóquei em campo, a Académica de Espinho "recebeu" no domingo os campeões nacionais do Lousada num jogo em que cada uma das equipas teve predominância numa das partes, resultando em empate a dois golos.

A primeira clara oportunidade foi dos da casa que na concretização de um canto curto enviaram uma bola ao poste e na recarga um defesa lousadense tirou o golo aos espinhenses em cima da linha de golo. O Lousada começou a tomar conta do jogo e conseguiu chegar à vantagem através de um canto curto. A Académica de Espinho tentava reagir mas não estava a conseguir romper a bem estruturada defesa adversária. E foi sem surpresa que, após ter

falhado algumas boas oportunidades para ampliar o resultado, o Lousada lá chegou ao segundo golo antes do intervalo.

Feitas as devidas alterações que eram necessárias para procurar minimizar o resultado, cedo se percebeu que os mochos não davam o jogo por terminado. Após duas boas oportunidades para marcar desperdiçadas lá veio o golo animador na concretização de um canto curto, através de Hugo Gonçalves. Entrou-se no

último período com tudo em aberto e foi de novo através de um canto curto que os espinhenses chegaram à igualdade através de Ricardo Oliveira.

Pena foi que aqui a equipa de arbitragem decidiu entrar em jogo ao excluir exageradamente dois academistas através de cartões amarelos, cortando qualquer hipótese à Académica de Espinho de ir em busca da vitória. Restou a forma abnegada de defender o empate que nas circunstâncias em

que foi conseguido se pode considerar moralizador.

Fraca arbitragem  
Academia de Espinho: Márcio Marques, Ângelo Marques, Zé Catarino (cap), Ricardo Oliveira (1 golo), Luís Vieira, Paulo Vieira, Hugo Gonçalves (1), João Oliveira, Paulo Santos, Sérgio Sousa, Buca, Nine, Hugo Branco e Pedro Gonçalves.

Treinador: Justino Pereira.

Não há jogo no próximo fim-de-semana.



## Natação do Sporting de Espinho abre época em Castro D' Aire

### Estafetas vitoriosas

As estafetas femininas do Sporting de Espinho fizeram o pleno no Torneio da Câmara Municipal de Castro D' Aire, alcançando, de forma categórica, o primeiro lugar nos 4x50 metros estilos e 4x50 metros livres. Nos estilos nadaram Carla Sofia (costas), Inês Dias (bruços), Teresa Aires (mariposa) e Maria João Oliveira (livres). Nos livres, nadaram Carla Cruz, Maria João Oliveira, Inês Freitas e Teresa Aires. As estafetas masculinas alcançaram, também, o primeiro lugar nos 4x50 metros livres. Os mesmos nadadores, João Baptista (costas), Tiago Marques (bruços), Pedro Costa (mariposa) e Luís Moreira (livres) atingiram o segundo lugar nos 4x50 metros estilos.

No fim-de-semana, a natação do Sporting de Espinho participou no Torneio da Câmara Municipal de Castro D' Aire organizado pela Associação de Natação de Aveiro. Estiveram presentes 244 nadadores em representação de doze clubes. O Sporting de Espinho apresentou-se nesta prova com 34 nadadores (20 masculinos e 14 femi-

nos) dos escalões de infantis, juvenis, juniores e seniores. A classificação foi obtida por absolutos, independentemente dos escalões.

Esta prova, onde os nadadores apenas puderam nadar duas provas por sessão, incluindo a estafeta, foi disputada por eliminatórias em cada estilo havendo um apuramento para a

final A dos 8 melhores tempos e para a final B para nadadores que nas eliminatórias alcançaram entre o nono e o 16.º lugar.

Os nadadores espinhenses conseguiram chegar às finais por dez vezes.

Nas finais A nadaram, em duas provas, Pedro Costa (sénior) e, numa prova, Carla Cruz (júnior) e Tiago Marques (júnior).

Pedro Costa, que na eliminatória dos 50 metros livres se apurou em primeiro lugar acabou, na final em segundo. Já nos 100 metros estilos apurou-se com o sexto lugar e na final subiu ao terceiro. Carla Cruz, que nos 50 metros costas se apurou em primeiro, na final alcançou o segundo lugar. Tiago Marques alcançou a sexta posição na final depois de, na eliminatória, ter sido apurado em quinta.

Nas finais B participaram seis nadadores: Alexander Cardoso, por duas vezes, João Paulo Baptista, Inês Dias, Inês Freitas, Maria João Oliveira e Teresa Aires, numa prova. Alexander

Cardoso, depois de ter sido apurado com em nono nos 50 metros costas, na final ficou-se pelo 11.º lugar. Teresa Aires, depois do nono lugar na eliminatória, alcançou, na final, o 11.º. Com o 13.º lugar da final ficou Inês Dias nos 50 metros bruços, depois de ter sido classificada com o 12.º na eliminatória. Inês Freitas com o 13.º na final dos 50 metros costas melhorou um lugar em relação ao alcançado na eliminatória. Maria João Oliveira chegou à final dos 50 metros mariposa, tendo feito o 14.º, igual à eliminatória.

Nadaram ainda, nesta prova, os seniores Isabel Moreira, Luís Moreira, Ana Leonor e Carlos Rocha (que representou pela primeira vez o emblema tigre), o júnior Luís Soares, os juvenis Sofia Azevedo, Pedro Reis e Norio Fukunaga e os infantis Catarina Lei, Rodrigo Monteiro, Salomé Monteiro, André Silva, Carolina Rocha, Luís Filipe Soares, João Branco, Sara Castelo, Ricardo Correia, André Costa, Bernardo Costa, Catarina Dias, Carlos Gomes,

João Gomes, Sandra Gomes, Bernardo Guedes e Rafaela Sousa (que representou também o clube espinhense pela primeira vez).

Nestas provas foram batidos 61 novos recordes pessoais, dez dos quais recordes do clube.

Ao fazer 00,32,33 nos 50 metros costas, A júnior Carla Cruz garantiu a presença no Campeonato Nacional em Dezembro (Guarda), no Campeonato Nacional de Juniores em Março (Rio Maior) e no Campeonato Nacional de ABS (Famalicão).

A deslocação a Castro D' Aire teve uma comitiva de cerca de 110 pessoas, entre elas 70 apoiantes, na sua maioria pais dos atletas.

"Esta modalidade demonstra, assim, que está em forte crescendo na nossa Cidade e é uma aposta ganha do trabalho desenvolvido pela secção de natação do Sporting de Espinho. A estadia dos nadadores, técnicos e dirigentes só foi possível com o apoio da Câmara Municipal de Espinho."

## CENTRO ÓPTICO DE ESPINHO

NOVA COLECÇÃO 2010/2011



Dior

MONT  
BLANC

roberto cavalli  
eyewear

BB  
BALENCIAGA

GUCCI

BVLGARI

TOM FORD

Marcação de consultas OPTOMETRIA/ OFTALMOLOGIA e CONTACTOLOGIA

Rua 20, n.º 584 - 4500-265 ESPINHO - Telef.: 22 731 99 99

Centro de Estética sediado em Espinho, representante das marcas Nails 4 us e DepilConcept, pretende admitir:

- Uma esteticista para a área de depilação e tratamento de rosto, com ou sem experiência;
- Uma técnica de unhas de gel, com ou sem experiência.

#### OFERECEMOS:

- Oportunidade de carreira e remuneração acima da média;
- Formação específica.

As candidatas deverão enviar a sua candidatura para:

**apaula.almeida@vodafone.pt**  
ou contactar através do n.º 919 003 522

# OS NOSSOS CLASSIFICADOS • OS NOSSOS CLASSIFICADOS

## ADVOGADOS

DR. J. MOREIRA DE SOUSA - Advogado - Escritório: Rua 23 n.º 773-1.º Dt.º. Telef. 227342022 c/ Fax 227319505.

## ALUGA-SE/ARRENDAR-SE

QUARTOS, c/ casa de banho privativa, c/ cozinha, pequeno-almoço, tratamento de roupa, garagem e TV Cabo mais Sport TV. Telef. 227340002 ou 227348972.

APARTAMENTOS T0, T1, T2 e T3. Totalmente equipados, com TV Cabo mais Sport TV, telefone, garagens, limpezas. Rua 62, n.º 156. Telef. 227310851/2 - Fax 227310853.

ALUGAM-SE APARTAMENTOS T0 e T1 mobilados. Centro de Espinho. Contactar: 917524389.

ARRENDAR-SE EM ESPINHO - T3 NOVOS, T3 USADOS - Lugares de garagem. Contactar telef: 22734082 - Tlm. 963028335.

ARRENDAR-SE EM ESPINHO - T3 remodelado, c/ garagem fechada, junto ao Tribunal - 5.º e último andar, com vista magnífica s/ a cidade e o mar - 490 euros (condomínio incluído). Informações pelo telef. 227320866 e tlm. 964875154.

ALUGA-SE APARTAMENTO T2 - todo mobilado. Centro de Espinho. Junto à Câmara Municipal. Contactar: 916279442 - 968351726.

ALUGAM-SE QUARTOS MOBILADOS c/ direito a serventia de cozinha, centro de Espinho. Tlm. 914975463.

ALUGA-SE T1 MOBILADO de Novembro a Junho. Cozinha equipada, junto à estação da CP. Telef. 227343927 - Tlm. 917660961 - 933454669.

ALUGA-SE T3 Espinho - Centro - Urgente. T2 Esmoriz, c/ terreno gratuito para cultivar. Telef. 256753911.

## OFERTAS

SENHORA jovem oferece-se para trabalhos domésticos (cozinhar, passar a ferro, limpezas) com muita experiência e muito séria. Tlm. 919402148.

## MÉDICOS

- OTORRINO

DR. JOAQUIM FERREIRA MENDES - Médico especialista em ouvidos, garganta e nariz. Clínica Geral. Rua 9 n.º 295-2.º Esq. Telef: 227341710.

## PEDIDOS

PRECISA-SE CABELEIREIRA/0 profissional, c/ experiência. Salão em Espinho. Urgente. Tlm. 919306655.

PRECISA-SE EMPREGADA doméstica interna para a zona de Espinho. Tlm. 910785280.

PRECISA-SE CABELEIREIRA profissional para salão em Espinho. Tlm. 912111910.

RESTAURANTE EM ESPINHO precisa Empregada de Mesa (m/f) c/ experiência ou formação em Hotelaria; apresentação cuidada; residência na zona/arredores; sentido de responsabilidade; disponibilidade imediata. Enviar *curriculum vitae* para o seguinte endereço electrónico (working@iol.pt).

## SERVIÇOS

ESTOFADOR - Restauro todo o tipo de sofás, cadeiras, etc. Orçamentos grátis. Telef. 227344090 - Rua do Paço Velho, n.º 217 - Anta.

ESTOFADOR - REPARAÇÃO DE SOFÁS, cadeiras, estofos de carros, tejadilhos, selins de motas. Todos os tipos de estofos - Serafim Silva - Tlm. 912933753.

ESTÚDIOS - LABORATÓRIOS VÍDEO VÍTOR LANCHETA - Gravamos em DVD as suas cassetes de vídeo - VHS - V8 e Super 8mm. Acompanhe a tecnologia gravando em DVD. Tlm. 962788407 - 918735306.

## VENDAS

VENDE-SE APARTAMENTO T3, todo remodelado na Granja, próximo à Estação C.P. Bom preço. Tlm. 912425872.

VENDO T3 - Avenida 8. Como novo, com boas áreas. Vista de mar. Tlm. 968034765 - 913690500.

VENDE-SE T2 ESPINHO, c/ garagens e terraço grande. Equipado/ mobilado. Usado em bom estado. Perto do Casino - Rua 15. Preço: 130.000 euros. Tlm. 913571237.

VENDEM-SE MÓVEIS usados, em bom estado de conservação - 2 móveis de sala; 1 terno de sofás; 1 quarto de casal; 1 mesa com 6 cadeiras. Motivo: mudança de casa. Contactar: 939449091.

VENDE-SE CASA grande c/ garagem, armazém + escritório, dá para comércio e para habitar + 2 casas independentes + ferramentas de oficina de automóveis, próximo a Sta. Maria da Feira ( S. João de Ver). Motivo: velhice. Bom negócio. Ótimo preço. Só visto! 115.000 euros. Tlm. 913008704 - 918525868.

«Defesa de Espinho» - 4100 - 2010-10-28

## ASSOCIAÇÃO SOCIAL E DESENVOLVIMENTO DA VILA DE ANTA

### Convocatória

A Presidente da Assembleia da Associação Social e Desenvolvimento da Vila de Anta, nos termos do artigo 29.º alínea b) dos Estatutos, convoca todos os associados, para uma Assembleia Geral a realizar no dia **13 de Novembro de 2010** no Edifício sede da Associação, sita na Rua do Meio, n.º 96, em Esmojães, pelas **20,30 horas**, com a seguinte ordem de trabalhos:

**1** - Apresentação do Plano de Actividades e Orçamento para 2011; **2** - Outros assuntos de interesse para a ASDVA.

Nos termos do artigo 31.º, ponto n.º 1 dos Estatutos, a Assembleia Geral reunirá à hora marcada na convocatória se estiver presente mais de metade dos associados com direito a voto, ou meia hora depois com qualquer número de presentes.

A Presidente da Assembleia,  
a) *Dra. Francelina Rocha Pinto*

«Defesa de Espinho» - 4100 - 2010-10-28

## CARTÓRIO NOTARIAL ESPINHO

### PAULA CRISTINA LEITE - Notária

Possui o acervo documental do antigo Cartório Notarial de Espinho

### JUSTIFICAÇÃO

Certifico narrativamente, para efeitos de publicação, que neste Cartório Notarial no livro de notas para escrituras diversas número Oitenta e seis - P, a folhas trinta e uma, se encontra exarada uma escritura de justificação outorgada no dia vinte e dois de Outubro de dois mil e dez, na qual MARIA ROSA DE JESUS PEREIRA, contribuinte fiscal n.º 169 597 857 e marido, FERNANDO SOARES RAMALHO, contribuinte fiscal n.º 169 597 865, casados sob o regime da comunhão geral, naturais ela da freguesia de Silvalde, concelho de Espinho, ele da freguesia de Esmoriz, concelho de Ovar, residentes na Rua da Boavista, n.º 488, da mesma freguesia de Esmoriz, declararam, que, são donos e legítimos possuidores, com exclusão de outrém, do seguinte prédio: RÚSTICO, composto de pinhal e mato, com a área de dois mil e seiscentos metros quadrados, sito em Monte, da freguesia de Paramos, concelho de Espinho, a confrontar do norte com caminho, do nascente com António Alves da Silva, do sul com caminho de ferro Vale do Vouga e do poente com Rigueira, que é o descrito na Conservatória do Registo Predial de Espinho sob o número mil trezentos e oito, e ali registado a favor de António Alves Couto, casado, pela inscrição Ap. oito, de sete de Janeiro de mil oitocentos e noventa e um, inscrito na respectiva matriz a favor da ora justificante Maria Rosa de Jesus Pereira sob o artigo 379, com o valor patrimonial de 19,74 euros a que atribuem igual valor.

Que, por escritura de Partilha, de vinte e seis de Julho de dois mil e sete, exarada a partir de folhas sessenta e duas, do livro

Quarenta e cinco - P, deste Cartório Notarial, por óbito de Manuel Alves Pereira, casado com Zulmira Joaquina de Jesus, no regime da comunhão geral, residente que foi no lugar de Sisto, freguesia de Silvalde, concelho de Espinho, foi aos justificantes adjudicado o supra identificado prédio.

Que, por escritura de Compra e Venda, de trinta e um de Maio de mil novecentos e sessenta e sete, exarada a partir de folhas quatro, do livro A - oitocentos e cinquenta e nove, do antigo e público Primeiro Cartório Notarial da ex-Secretaria Notarial de Santa Maria da Feira, o referido Manuel Alves Pereira, no estado de casado com a mencionada Zulmira Joaquina de Jesus, adquiriu o citado prédio a Domingos Gomes Pereira e mulher Adelina Emilia de Sá, casados no regime da comunhão geral, residentes que foram no lugar da Relva, da dita freguesia de Paramos, a Adelino Alves Moreira e mulher Ana Alves Luzes, casados no regime da comunhão geral, residentes que foram no lugar do Sisto, da freguesia de Silvalde, concelho de Espinho e a José Maria Faria dos Santos e mulher Erminda Pereira do Couto, casados no regime da comunhão geral, residentes que foram no lugar da Estrada, da freguesia de Anta, concelho de Espinho.

Que, por sua vez, no ano de mil novecentos e sessenta e cinco, em dia e mês que não conseguem precisar, por escritura de compra e venda, os referidos Domingos Gomes Pereira e mulher Adelina Emilia de Sá, Adelino Alves Moreira e mulher Ana Alves Luzes e José Maria Faria dos Santos e mulher Erminda Pereira do Couto, adquiriram o referido prédio aos acima identificados Manuel Alves Pereira e mulher, escritura essa que não conseguiram localizar, apesar das várias e minuciosas buscas feitas nos Cartórios da Região, não tendo, assim, para fins de registo, possibilidade de obter o respectivo título.

Que, por escritura de partilha, outorgada no ano de mil

novecentos e sessenta e quatro, em dia e mês que não conseguem precisar, por óbito de Manuel Alves Couto, solteiro, maior, residente que foi no dito lugar do Sisto, os referidos Manuel Alves Pereira e mulher adquiriram o citado prédio, escritura essa que não conseguiram localizar, apesar das várias e minuciosas buscas feitas nos Cartórios da Região, não tendo, assim, para fins de registo, possibilidade de obter o respectivo título.

Que, por volta do ano de mil novecentos e vinte e cinco, por processo de inventário facultativo por óbito de António Alves Couto, titular inscrito na Conservatória do Registo Predial, e mulher Maria Francisca Pereira, casados no regime da comunhão geral, residentes que foram no lugar do Sisto, na freguesia de Silvalde, concelho de Espinho, o mencionado Manuel Alves Couto adquiriu o dito prédio, inventário esse que não conseguiram localizar, apesar das várias e minuciosas buscas feitas nos tribunais dos distritos do Porto e Aveiro, não tendo assim possibilidade, para fins de registo, de obter certidão do referido processo.

Que os justificantes não possuem as certidões referentes ao dito processo de inventário e das mencionadas escrituras de mil novecentos e sessenta e quatro e mil novecentos e sessenta e cinco e não têm possibilidades de os vir a obter, pelos motivos acima referidos e dado que todas as pessoas já faleceram há muitos anos.

Que, assim, justificam por este meio o seu direito de propriedade sobre o citado prédio.

Esta conforme com o original. Espinho, aos vinte e dois de Outubro de dois mil e dez.

A NOTÁRIA,  
a) *Paula Cristina Silva Leite*

## Telefones úteis

A. Viação Espinho ..... 22 734 12 96  
Biblioteca ..... 22 733 58 69  
Bomb. V. Espinho ..... 22 734 00 05  
Bomb. V. Espinhenses ..... 22 734 00 42  
Câmara Municipal ..... 22 733 58 00  
Centro de Saúde ..... 22 733 40 20  
Cliesp ..... 22 733 04 10  
Clínica Costa Verde ..... 22 734 58 85

Clínica N.º S.º d'Ajuda ..... 22 734 26 95  
Clínica S. Pedro ..... 22 734 47 14  
Policlínica ..... 22 733 06 40  
CTT - Rua 19 ..... 22 733 06 31  
CTT - Anta ..... 22 733 06 61  
EDP - Avarias ..... 800 506 506  
EDP - Leituras ..... 800 507 507  
EDP - Comercial ..... 808 505 505  
Estação CP ..... 808 208 208

Fisioclínica ..... 22 731 49 86  
Brigada Fiscal ..... 22 734 11 96  
Hospital Espinho ..... 22 733 11 30  
Hospital V. N. Gaia ..... 22 379 42 11  
S. Sebastião (S.M.Feira) ..... 256 37 97 00  
Junta Freguesia de Espinho ..... 22 734 44 18  
PSP ..... 22 734 00 38  
Registo Civil ..... 22 733 20 60  
Repartição Finanças ..... 22 733 20 70

Saneam. Básico (avarias) ... 22 733 58 40  
Segurança Social ..... 22 734 19 56  
Táxis (Câmara) ..... 22 734 31 67  
Táxis (Conc. Espinho) ..... 800 208 202  
Táxis Costa Verde ..... 22 734 01 18  
Táxis (Graciosa) ..... 22 734 00 10  
Táxis União, Lda. .... 22 734 80 17  
Táxis Unidos ..... 22 734 22 32  
Táxis Verdemar ..... 22 734 35 00

Tesouraria Fazenda Pública ..... 22 733 20 87  
Tribunal ..... 22 733 13 30

### Anta

Farmácia ..... 22 734 11 09  
Farmácia Guedes de Almeida ... 22 732 20 31  
Junta Freguesia ..... 22 734 64 53  
Lar da 3.ª Idade ..... 22 733 09 00  
Unidade de Saúde ..... 22 733 40 60  
Táxi ..... 96 652 7887 / 22 732 52 42

### Guetim

Junta Freguesia ..... 22 734 42 26

### Paramos

Centro Social ..... 22 733 08 70  
Farmácia ..... 22 734 63 88  
Junta Freguesia ..... 22 734 27 10  
Reg. Engenharia ..... 22 734 20 23  
Unidade de Saúde ..... 22 734 50 01

### Silvalde

Junta Freguesia ..... 22 734 40 17  
Unidade Saúde Marinha ..... 22 734 31 01  
Unidade Saúde Silvaldinho .. 22 734 36 42

**SILVALDE**  
**Adelino Pereira Barbosa**  
*(Guarda nocturno da ex-Corfi)*  
 Agradecimento e Missas do 7.º Dia

Seu esposa, filho, nora e netas, vêm por este meio agradecer a todas as pessoas que participaram no funeral do saudoso extinto ou que de outra forma manifestaram o seu pesar. Comunicam que as missas do 7.º dia serão celebradas domingo, dia 31, às 11 e 18 horas, na Igreja Paroquial de Silvalde. O Ofertório é no dia 7 de Novembro, domingo, após a missa das 8 horas. Desde já agradecem a quem participar.

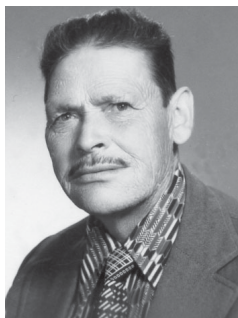

Silvalde, 28 de Outubro de 2010

Esposa: Irene de Assunção  
 Filho: Pedro Barbosa  
 Netos: Ana Carla, Liliana e Patrícia  
 Nora: Manuela Quintas

ALMA CRISTI - MANUEL SILVA — Silvalde — Telef. 22 734 33 92

**SÃO FÉLIX DA MARINHA (Rua do Cego, n.º 56)**  
**Ermelinda Gonçalves Fernandes**  
*(Macieira)*  
 Agradecimento e Missa do 7.º Dia

Seus filhos, noras, genros, netos, bisnetos e restante família vêm, por este meio, agradecer às pessoas que tomaram parte no funeral do seu ente querido ou que de outro modo se associaram à sua dor. Comunicam que a missa do 7.º dia será celebrada dia 31, domingo, pelas 9,30 horas, na Capela Nossa Senhora do Amparo (Lugar de Espinho). Desde já agradecem a todos quantos participem na Eucaristia.



São Félix da Marinha, 28 de Outubro de 2010

FUNERÁRIA N. S. D'AJUDA - SANCEBAS E LUÍS ALVES - ESPINHO - TEL. 22 734 51 29

**Avelino Alves de Pinho**  
 2.º Aniversário

Sua esposa, filhos, noras, genros, netos e bisnetos, lembraram com saudade o dia 7 de Outubro, data do seu falecimento. Com a mesma saudade recordam o dia 1 de Novembro, data do seu aniversário natalício, em que completaria 80 anos.



**Pedro da Silva Lopes**  
 Agradecimento e Missa do 7.º Dia

Sua esposa, filhos, nora, genro, netos e demais família, na impossibilidade de o fazerem pessoalmente vêm, por este meio, agradecer reconhecidamente a todas as pessoas que participaram no funeral do seu ente querido, bem como àquelas que de qualquer outra forma lhes manifestaram o seu pesar. Comunicam que a missa do 7.º dia por sua alma será celebrada hoje, quinta-feira, dia 28, pelas 19 horas, na Igreja Matriz de Espinho. Antecipadamente renovam os votos de agradecimento a todos quantos se dignem assistir a esta Eucaristia.

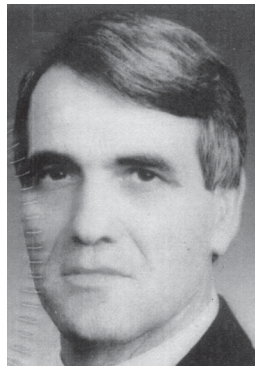

Espinho, 28 de Outubro de 2010

Clementina Alves Soares – esposa  
 Carlos Pedro Alves Lopes – filho  
 Gisela Alexandra Soares Lopes – filha  
 Daniela Salomé Soares Lopes – filha

AGÊNCIA FUNERÁRIA HENRIQUES & M. OTÍLIA, LDA. — Telef. 256 75 27 74

**Marreta - Restaurante**  
 Agradecimento e Missa do 7.º Dia

Vem por este meio agradecer a todos os estimados Clientes, Fornecedores e Amigos que participaram no funeral do Sr. **Pedro da Silva Lopes**, proprietário deste restaurante. Comunica que a missa do 7.º dia por sua alma será celebrada hoje, quinta-feira, dia 28, pelas 19 horas, na Igreja Matriz de Espinho. Antecipadamente renova os votos de agradecimento a todos quantos se dignem assistir a esta Eucaristia.

Espinho, 28 de Outubro de 2010

AGÊNCIA FUNERÁRIA HENRIQUES & M. OTÍLIA, LDA. — Telef. 256 75 27 74

**PARAMOS**  
**Álvaro Alves de Sá**  
 Agradecimento e Missa do 7.º Dia

Seus irmãos, cunhados e restante família vêm, por este único meio, agradecer muito reconhecidamente a todas as pessoas que tomaram parte no funeral do seu ente querido, bem como a todas as outras que de alguma forma se associaram à sua dor. Comunicam que a missa do 7.º dia em sufrágio de sua alma será celebrada sábado, dia 30, pelas 19 horas, na Igreja Paroquial de Paramos. Desde já e de igual modo agradecem a todos quantos possam participar nesta Santa Eucaristia.



Paramos, 28 de Outubro de 2010

A Família

FUNERÁRIA EMÍDIO REIS, LDA. – ESMORIZ – TELEF. 256752141

**FARMÁCIAS DE SERVIÇO**

- Sexta (29) - HIGIENE ..... Rua 19, n.º 293 - Tel. 227340320
- Sábado (30) - GRANDE FARMÁCIA ..... Rua 8, n.º 1025 - Tel. 227340092
- Domingo (31) - CONCEIÇÃO .. R. S. Tiago, n.º 701 - Silvalde - Tel. 227311482
- Segunda (01) - GUEDES DE ALMEIDA . R. 36, n.º 416 - Anta - Tel. 227322031
- Terça (02) - TEIXEIRA Ctr. Com. Solverde/1 - Avenida 8 - Tel. 227340352
- Quarta (03) - SANTOS ..... Rua 19, n.º 263 - Tel. 227340331
- Quinta (04) - PAIVA ..... Rua 19, n.º 319 - Tel. 227340250

**Maria de Fátima Rodrigues de Pinho Gonçalves**  
 3.º Aniversário

Sua mãe, marido, filhos, e restante família recordam com saudade o seu ente querido.



**Berta Valente de Oliveira "Eulália"**  
 Missa do 7.º Aniversário

Partiste sem te despedires / Deixaste tua recordação. Que Deus te guarde no céu / Como nós no coração.  
 Seus netos Maria José, Noémia, Carlos, Fernanda e Nuno vêm, por este meio, comunicar que será celebrada missa por sua alma, dia 2, terça-feira, às 19 horas, na Capela de N.ª Sr.ª do Mar (Silvalde). Desde já agradecem a quem participar.



**Ana Valente Zagala**  
 Missa do 7.º Aniversário do falecimento

A família vêm comunicar às pessoas de suas relações e amizade que será celebrada missa, por alma do seu ente querido, na próxima quinta-feira, dia 4 de Novembro, pelas 19 horas, na Igreja Matriz de Espinho. Desde já agradecem a quem comparecer.



FUNERÁRIA N. S. D'AJUDA - SANCEBAS E LUÍS ALVES - ESPINHO - TEL. 22 734 51 29

**SILVALDE**  
**Norberta de Oliveira Rocha**  
 Missa do 1.º Aniversário

Seu marido, filhos, genros, nora, netos, neta e demais família vêm por este meio participar que será celebrada missa por alma do seu ente querido, dia 1 de Novembro, segunda-feira, pelas 8 horas, na Igreja Paroquial de Silvalde. Desde já agradecem a quem comparecer.



Espinho, 28 de Outubro de 2010

Joaquim Alves de Sá – marido  
 Maria Manuela de Oliveira Sá – filha  
 António Manuel de Oliveira de Sá – filho  
 Natália Maria de Oliveira Sá – filha  
 Clara Rosa Rodrigues – nora  
 João Eduardo Azevedo – genro  
 Manuel Oliveira Carvalho – genro  
 João, Hélio, Tânia – netos

**António Joaquim Ventura de Sá**  
 Missa do 6.º Aniversário do falecimento

*Maior do que a distância é a saudade  
 Maior do que a saudade é a certeza  
 Estarás sempre nos nossos corações*

Seus pais, irmãos, cunhados, sobrinhos, tios e restante família vêm, por este meio, comunicar às pessoas de suas relações e amizade que será celebrada missa por alma do seu ente querido, dia 30, sábado, pelas 19 horas, na Igreja Matriz de Espinho.



Desde já agradecem a todos quantos participem na Eucaristia.

Espinho, 28 de Outubro de 2010

Francisco Teixeira de Sá (Prof.)  
 Maria Alda da Silva Ventura de Sá

FUNERÁRIA N. S. D'AJUDA - SANCEBAS E LUÍS ALVES - ESPINHO - TEL. 22 734 51 29

«Defesa de Espinho» - 4100 - 2010-10-28

**CERCIESPINHO**  
 Cooperativa de Educação e Reabilitação do Cidadão Inadaptado, CRL

**Assembleia Geral Extraordinária**  
**Convocatória**

Em cumprimento do Art.º 49.º do Código Cooperativo e artigo 32.º dos Estatutos da Cerciespinho, convoco todos os membros para uma Assembleia Geral Extraordinária a realizar na sua sede social, sita à Rua de S. Martinho e Rua 25 de Abril, n.º 1496, na freguesia de Anta, cidade de Espinho, pelas 20 horas do dia 3 de Novembro 2010, com a seguinte Ordem de Trabalhos:

1. Leitura, discussão e aprovação da Acta da Assembleia Geral anterior;
2. Apresentação, discussão e aprovação da Revisão do Orçamento para 2010;
3. Apresentação, discussão e aprovação do Manual de Qualidade, Manual de Processos, Manual de Gestão dos Recursos Humanos e Código de Ética, documentos relativos à estrutura documental decorrentes da Certificação da Qualidade dos serviços e da gestão ao abrigo do EQUASS Assurance.

Se à hora marcada não estiver presente a maioria dos membros, a Assembleia reunirá uma hora mais tarde conforme o ponto 2 do art.º 48.º do Código Cooperativo.

Espinho, 20 de Outubro de 2010

O Presidente da Assembleia Geral,  
 a) Valdemar Fernando Gomes da Costa

**DEFESA ESPINHO**  
 vende-se no  
**Café Harmonia**  
**(Anta)**

**DEFESA ESPINHO**  
 vende-se no  
**Café Tourada**  
**(Rua 41)**



...com legenda!

*Há muito tempo que a nova artéria, em Anta, está aberta ao trânsito, mas a indicação de sentido proibido, que engana os condutores desconhecedores, continua estampada na placa que se encontra fixada sobre a Rua 19 (início do IC 24), antes da rotunda, no sentido nascente/poente*

## No Pavilhão Municipal em Anta Mega-julgamento de burla a seguradoras adiado para terça-feira

O Tribunal Colectivo de Círculo de Santa Maria da Feira voltou a adiar o início do mega-julgamento da alegada burla a companhias seguradoras, que estava agendado

para o passado dia 26, no Pavilhão Municipal de Espinho (Anta). O julgamento está marcado para 2 de Novembro, pelas 9.30 horas. Recorde-se que o referido jul-

gamento foi adiado na altura, uma vez que o principal arguido, António José, "não foi notificado", não obstante de terem sido "expedidos vários mandados de detenção que nunca surtiram efeito".

Espera-se, entretanto, que o referido arguido seja notificado para que o julgamento tenha início ou, então, o colectivo de juízes irá optar pela separação de processos.

O caso da alegada burla a seguradoras envolve 46 arguidos acusados de burlar companhias seguradoras. Trata-se de um caso inédito na justiça portuguesa e foi desmontado por dois elementos da Esquadra de Investigação Criminal da Divisão Policial de Espinho da Polícia de Segurança Pública que receberam, aquando da

acusação, os mais rasgados elogios por parte do Ministério Público pela dedicação que empenharam no processo.

Dos 46 arguidos, dois são proprietários de oficinas e um proprietário de um stand de automóveis no concelho de Santa Maria da Feira, que são acusados de simular 138 acidentes entre os anos de 2000 e 2006 para burlar seguradoras.

Um destes arguidos, António José, esteve preso preventivamente, mas acabou por ser libertado pelo Tribunal da Relação do Porto, ficando com apresentações periódicas no posto da Guarda Nacional Republicana de Canedo. No entanto, este, depois de notificado para prestar declarações e presumindo poder voltar à prisão, acabou por não comparecer, não

se sabendo, desde há dois anos a esta parte, do seu paradeiro.

A investigação teve início em Outubro de 2005, pela Esquadra de Investigação Criminal da Polícia de Segurança Pública da Divisão Policial de Espinho e ficou concluída em 18 de Dezembro de 2008 com a acusação por parte do Ministério Público.

As alegadas burlas, terão provocado cerca de um milhão de euros de prejuízos às seguradoras e consistiam em acidentes de viação que, alegadamente, eram previamente combinados entre os intervenientes. No entanto, noutros acidentes, os condutores dos automóveis atingidos desconheciam a verdadeira intenção do embate.

**Manuel Proença**



...com legenda!

*O duplo estacionamento e o estacionamento em cima do passeio caracteriza as artérias periféricas da feira semanal à segunda-feira e num passeio da Rua 41 há um buraco que pode causar queda aparatosa e grave a quem (descuidado) por ali caminhe...*

Fotos VÍTOR LANCHÁ

