

DEFESA DE ESPINHO



PUBLICAÇÕES PERIÓDICAS
Anta (Espinho)
TAXA PAGA

Av.ª 8, n.º 456 - 1.º - Sala R
APARTADO 39 - 4501-853 ESPINHO Codex
Telef. 22 734 15 25 • Fax 22 731 99 11
Email: defesadeespinho@mail.telepac.pt

Director: LÚCIO ALBERTO □ Fundador: BENJAMIM COSTA DIAS □ Semanário □ Ano 78 □ Número 4117 □ Quinta-feira, 24/Feveiro/2011 □ Preço: € 0,65 (Incluindo IVA)



...ATÉ JÁ ROUBAM O COBRE DO MULTIMEIOS!

página 13

PUB

Valores
COMPRA, VENDA E AVALIAÇÃO

**COMPRAMOS OURO
A DINHEIRO**

ESPINHO
Rua 20, n.º 782 | Rua 19, n.º 849
Tel. 227 311 200 | Tel. 227 328 567

TAMBÉM COMPRAMOS:
PRATAS, JOIAS, RELÓGIOS,
CAUTELAS DE PENHOR E OUTROS VALORES

808 256 737
www.valores.pt



Sporting
de Espinho
sem pavilhão

Temporal leva telhado

página 2

"O NOSSO CLUBE FOI DESPREZADO E ABANDONADO E ANDARAM TRINTA ANOS
A ENGANAR TODA A GENTE!" - A DESOLAÇÃO E AGONIA DE TONINHO

página 3

2011



PAGAMENTO DE ASSINATURA

Para o Continente beneficie
do desconto de € 1,50
pagando nos nossos escritórios
até 28 de Fevereiro: € 27,00

Cobrada pelos nossos serviços
a partir de Março: € 28,50

Para o Estrangeiro
Europa: € 78,00
Fora da Europa: € 88,00

Av.ª 8, n.º 456 - 1.º - Sala R
Apartado 39
4501-853 Espinho Codex

HOTEL PARA IDOSOS

página 9



GABI JOIAS
OURO E JOALHARIA

Representante EXCLUSIVO em Espinho das marcas



Rua 62 n.º 52
4500-363 ESPINHO
Telf. 227 328 101

GABI Fashion



EDIFÍCIO S. PEDRO
Rua 23, 174 r/c Loja H - ESPINHO
Telf. 227 320 185

Nova Loja Ovar ...também Compramos Ouro

GABIOURO
OURIVESARIA



E.N. 109 - ATLANTIC PARK (DE BORLA)
Loja 4 - OVAR
Telf. 256 586 068 | Tlm. 965 879 872

**COMPRAMOS
OURO
PRATA - JOIAS
CAUTELAS DE PENHOR**

Honestidade, Privacidade,
Sigilo e Profissionalismo
25 anos de experiência

Atendemos também por marcação em ambiente privado:
Seg. a Sáb. das 9h30 às 12h30 e 14h às 19h

Pagamos melhor e a dinheiro.
Não venda sem nos consultar!

EDIFÍCIO S. PEDRO
Rua 23, 174 2º andar Sala Y - ESPINHO
Telf. 227 327 073 | Tlm. 965 879 872

PUB

O temporal que assolou o País também provocou estragos, de grande monta, no pavilhão Joaquim Moreira da Costa Júnior, do Sporting Clube de Espinho, na noite de quarta-feira da semana passada. A forte ventania acabou por derrubar uma das portas (poente) da entrada do pavilhão e arrancou uma parte do telhado.

O "golpe de misericórdia" da "mãe natureza"

Temporal leva telhado do pavilhão do Sporting de Espinho

A Protecção Civil esteve no local e tentou evitar mais estragos, procurando a substituição de alguns elementos da cobertura, mas o fortíssimo vento acabou por levantar o telhado. As pla-

cas da cobertura daquele equipamento desportivo ficaram espalhadas por todo o piso e algumas foram parar ao relvado do Estádio Comendador Manuel de Oliveira Violas.

Os danos provocados pela intempérie deixam, assim, o clube, com mais um gravíssimo problema quanto às suas instalações desportivas, pois naquele local ainda se realizavam

jogos de andebol e de voleibol, nomeadamente dos escalões de formação.

As equipas de andebol sénior e de juniores (Next 21), terão de jogar na Nave Polivalente, onde já se rea-

lizam alguns dos jogos, nomeadamente de voleibol da Divisão A1.

Os tigres tinham previsto para este fim-de-semana, a realização de um torneio de voleibol (minis A) e

que iria acolher cerca de uma centena de crianças, acabando por ser transferido para Fiães.

Este terá sido o 'golpe de misericórdia' da 'mãe natureza' num pavilhão que já se vinha deparando com inúmeros problemas, quer quanto ao estado do piso, quer no que respeita a algumas condições de habitabilidade e dos próprios balneários.

Os elevadíssimos custos de uma possível reparação do telhado (agora avaliados em cerca de 150 mil euros), são inviáveis para o clube, num momento em que se debate com alguns problemas financeiros e que está em fase de conclusão o licenciamento do projecto do novo pólo desportivo do Sporting Clube de Espinho, obra que irá englobar um estádio um pavilhão gimno-desportivo.

Segundo o presidente da Direcção do Sporting Clube de Espinho, Rodrigo dos Santos, "isto espelha bem a necessidade da construção de novas instalações".

Escusando-se a fazer previsões, para já, daquilo que irá acontecer, Rodrigo dos Santos apenas disse que "o clube não irá parar".

Recorde-se que todos os jogos das equipas de andebol – desde os seniores aos minis – e de voleibol – masculinos e femininos em quase todos os escalões –, deverão realizar-se em casa emprestada, possivelmente na Nave Polivalente de Espinho, com a possibilidade, ainda, de o clube vir a utilizar, a partir de hoje, o Pavilhão Municipal de Anta que poderá vir a ser entregue pelo Tribunal Judicial de Espinho à Câmara Municipal, uma vez que deverá ser lido hoje o acórdão de um mega processo judicial que envolve mais de quatro dezenas de arguidos por alegadas burlas a seguradoras e para o qual aquele equipamento foi requisitado.

Manuel Proença

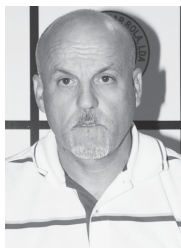

João Freitas

OPINIÃO
DISCURSO
DIRECTO

"MORREU" O PAVILHÃO DO SPORTING CLUBE DE ESPINHO!

É verdade! Quis a natureza, por força de um temporal, destruir o pavilhão Joaquim Moreira da Costa Junior propriedade do clube desportivo mais representativo do Concelho,

com quase 100 anos de vida! O telhado ficou totalmente destruído, os dois portões, que estavam podres, também caíram e muitos vidros partidos. Na minha modesta opinião,

nada mais há a fazer, se não chorar a inactividade em definitivo aquela pérola de sucessos desportivos.

A desgraça podia ser bem pior, porque mais ou menos 15 minutos antes, tinha acabado o treino dos jovens da formação.

O pavilhão foi inaugurado em 1966, na verdade morreu novo, tinha somente 45 anos.

Através dos anos andaram-

nos a enganar prometendo-nos um complexo desportivo, perante este facto, entendeu as Direcções sucessivas do Sporting Clube de Espinho não fazer obras, mas o resultado está à vista, nem novo nem velho.

Através do jornal **Defesa de Espinho** alertei, várias vezes, a tudo e todos para a situação em que se encontrava o já velho e cansado pavilhão, que agora só resta as paredes

e nunca é demais lembrar que, dentro das mesmas, se viveu praticamente grandes dias de glória para as gentes de Espinho, porque decepções contam-se pelos dedos. Lá se conquistou 12 dos 17 títulos nacionais de voleibol sénior e dezenas e dezenas de títulos, desde os juniores aos minis, como nunca outro pavilhão se pode-



Clínica Dentária de Espinho
Prof. Doutor Casimiro de Andrade

Rua 22 (Junto à Câmara)
Telef. 22 734 4909 / 96 804 2300 / 91 900 2700

CLÍNICA MÉDICO
LEOPOLDINA SANTOS TAVARES
MÉDICA DENTISTA

TERAPIA DA FALA - *Andreia Tavares*

Acordos: SAMS QUADROS - CGD - MULTICARE
Rua 23, n.º 773 - 1.º Esq. - 450-277 ESPINHO
Telef. 22 732 41 21 • Tlm. 967 742 865



MÉDICOS
DENTISTAS

JORGE FERREIRA
BRUNO MORRIS

SAMS QUADROS
SAMS * CGD
ADVANCE CARE * MÉDIS

Edifício S. Pedro
Sala W
Rua 23, n.º 174
Telef. 22 734 86 93



Desolação, tristeza e agonia estavam espelhados na cara de António Octávio (Toninho), a incontornável figura ligada, desde sempre, ao voleibol e ao Sporting Clube de Espinho. A sua casa – o pavilhão Joaquim Moreira da Costa Júnior – tinha, agora, os dias contados... Sem tecto e com uma imagem de verdadeira destruição, o velhinho pavilhão do Sporting Clube de Espinho chegara ao fim aos olhos deste espinhense e deste tigre de alma e coração. É que ali vivera grande parte da sua vida, aliás, era ali a sua vida!...

A desolação e agonia de Toninho

“O nosso clube foi desprezado e abandonado e andaram trinta anos a enganar toda a gente!”

De lágrima no olho, o símbolo dos campeões de voleibol, dos jovens e dos espinhenses que por ali passaram, sentiu-se impotente e quase sem palavras para descrever o sucedido e sem ideias para apontar um rumo para o futuro. E dizia:

“O grande problema depara-se com o facto de saber onde iremos colocar as nossas equipas a treinar! Vamos pedir ajuda à Câmara no sentido de nos emprestar o Pavilhão Municipal de Anta”.

E o seu sentimento, espelha bem o que lhe vai na alma:

“Imagine o que sinto, pois desde há cinquenta anos a esta parte que venho para o pavilhão do Sporting Clube de Espinho! Este pavilhão é a minha casa! Passo mais tempo aqui do que em minha casa! Não tenho palavras!!! Sinto-me tão triste!...”

Revoltado, Toninho, sem apontar a ninguém em particular, não poupou críticas:

“O nosso clube foi desprezado e abandonado. Andaram

trinta anos a enganar toda a gente! Este é o clube mais eclético do País e é campeão nacional de voleibol por não sei quantas vezes!

O Sporting Clube de Espinho deveria ter um equipamento novo há muitos anos. Há 10 anos que o Sporting de Espinho deveria ter arranjado o pavilhão e não o deveria ter deixado degradar desta forma.

Toda a gente teve culpa – quem mandou no clube e na terra. Andaram trinta anos a enganar. Mas não é só o pavilhão! Vamos ao campo de futebol e o que ali vemos é um crime! Aqueles balneários... aquilo até deveria ser proibido, pois ali equipam-se seres humanos!”

E vai mais longe:

“Esta é mais uma facada no clube! O Sporting de Espinho merecia muito mais respeito.

Toda a gente tem culpa – a população de Espinho alheou-se completamente do Sporting Clube de Espinho, não sei porquê?!”

“Desde há cinquenta anos a esta parte que venho para o pavilhão do Sporting Clube de Espinho! Este pavilhão é a minha casa! Passo mais tempo aqui do que em minha casa! Sinto-me tão triste!”

“Vamos andar para a frente e não vamos morrer. A formação de voleibol tem levado muita pancada mas não vai morrer!”

“Esta é mais uma facada no clube! O Sporting de Espinho merecia muito mais respeito.

Toda a gente tem culpa – a população de Espinho alheou-se completamente do Sporting Clube de Espinho, não sei porquê?!”

Vamos andar para a frente e não vamos morrer. A formação de voleibol tem levado muita pancada mas não vai morrer! Os jovens andam a treinar em condições desagradáveis e este pavilhão já não tem solução. Vamos ter de andar com a casa às costas. Mas estou convencido de que a Câmara nos irá ajudar. E, atenção, porque não é só o voleibol! O andebol está nas mesmas condições! São centenas de atletas que irão estar privados de treinar” – concluiu.

Manuel Proença



rá gabar nesta modalidade! Aqui foi e será, enquanto outro não atingir este marco, a rainha e a verdadeira catedral do voleibol português.

É vergonhoso, mas é verdade, repito, é vergonhoso de mais, não há palavras para descrever o desrespeito e a falta de sensibilidade para os vários problemas, e não são poucos,

de infra-estruturas necessárias para responder às necessidades deste grande clube que é o Sporting Clube de Espinho para daí dar respostas aos jovens no sentido de eles fazerem desporto e também defender as cores do tigre nas suas várias modalidades.

Pergunto eu: e agora que fazer com os jovens que ali praticavam voleibol e andebol ou ginásio que o tínhamos

montado á pouco e que servia as outras modalidades?

Os minis do voleibol tinham um torneio com várias equipas que viajaram até nós e, com tristeza nossa, tivemos que comunicar à Associação de Voleibol do Porto a anulação do mesmo que, por sua vez, elegeu a localidade de Fiães, em substituição da cidade de Espinho.

Hoje não é a altura própria

para direccionar as setas às pessoas que se dizem gostar muito do Sporting Clube de Espinho, não tenho dúvidas que sim, mas à sua maneira mas olhando primeiro para o seu umbigo.

Diz o ditado que “quem avisa seu amigo é!”

E agora o que vamos fazer? Aonde o nosso clube chegou! só nos resta mendigar e pedir carecida mente a união dos

verdadeiros amigos do clube neste momento difícil para todos nós.

Resta-nos a boa vontade da Câmara Municipal de Espinho e desde já agradecendo em nome da secção de voleibol e da Direcção (na qual sou vice-presidente das modalidades amadoras) a disponibilidade em nos dar maior abertura na utilização da Nave Polivalente e também agra-

decer à Junta de Freguesia de Espinho de nos albergar nas suas instalações, para ali instalarmos a secretaria do Voleibol, porque infelizmente até a nossa sede já não oferece segurança.

Ficamos á espera da resolução de todos os problemas do nosso respeitado clube.

Até quando não sei, o futuro dirá...

Clínica Médico-Dentária
Rosa Neves, Lda.

Rua 29, n.º 696 (entre as ruas 26 e 24)

Marcações pelos telef.: 22 734 01 16 e 91 496 13 67

seleccionamos
e torrmos
na nossa fábrica
as melhores qualidades
aos melhores preços

CAFÉS

Casa Alves Ribeiro Rua 19, 294 - ESPINHO



DOMUSGEST

Administração de Condomínios - Desde 1996

Confie na nossa experiência

www.domusgest.net

Consulte-nos

Rua 21, 755, 1.º Dto. (junto às Finanças) — 4500-204 Espinho
Telf./Fax: 227 320 866 - Tlm. 964 875 154 - geral@domusgest.net

A melhor relação
QUALIDADE / PREÇO

A morte antecipada
do velhinho reduto
dos tigres

Prejuízos rondam os 150 mil euros

O Sporting Clube de Espinho não irá proceder a obras de recuperação do pavilhão Joaquim Moreira da Costa Júnior. A decisão do executivo directivo do clube sustenta-se nos elevados custos dessas obras que, segundo um comunicado da Direcção, rondam os cento e cinquenta mil euros.

A intempérie do passado dia 16 "levou" uma boa parte do telhado do velhinho pavilhão dos tigres, destruiu grande parte das placas de cobertura daquele equipamento, provocando rasgos e buracos e afectou o já desgastado piso sintético do campo de andebol e do de voleibol.

O Sporting Clube de Espinho, num comunicado que nos fez chegar à Redacção explica que o seu pavilhão desportivo "foi alvo de bravas intempéries que danificaram por completo toda a sua cobertura, para além da destruição das redes de alimentação eléctrica, exaustão, rede de alimentação de água, gás e respectivo piso desportivo, tornando-o totalmente impraticável".

E, uma vez que "o clube aprovou um plano estratégico para a construção de novas infra-estruturas, incluindo um estádio e um pavilhão cujos projectos de arquitectura se encontram aprovados na Câmara Municipal de Espinho", não se justifica o investimento na reparação dos estragos, uma vez que feito "o levantamento exaustivo ao apuramento dos custos dos danos causados ronda os cento e cinquenta mil euros".

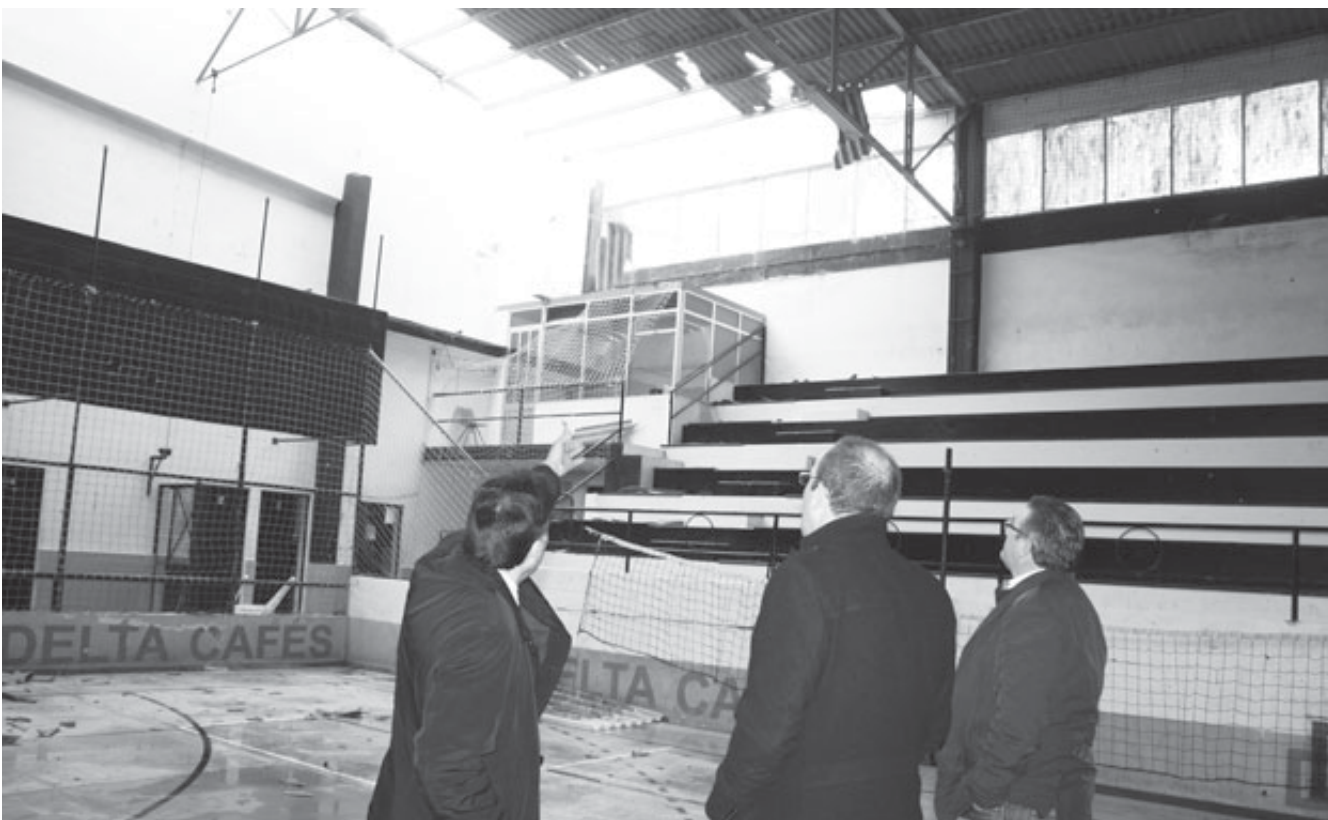

Sendo assim, a Direcção do Sporting Clube de Espinho decidiu, na sua reunião de segunda-feira, "não proceder à reparação do actual equipamento dado à avaliação da despesa da mesma e ainda se verificar que toda a estrutura periférica (pa-

redes e pilares) do equipamento se encontra também muito fragilizada".

A Direcção do Sporting Clube de Espinho vai "providenciar com todas as entidades oficiais o deferimento do licenciamento do novo complexo desportivo

do clube e dar prioridade à construção do respectivo pavilhão".

A Direcção do clube decidiu, também, "preservar de imediato todos os elementos afixados no pavilhão comemorativos a efemérides realizadas

bem como o monumento de homenagem a Joaquim Moreira da Costa Júnior, para posterior afixação do futuro complexo desportivo".

O Executivo do Sporting Clube de Espinho tomou a decisão de "registar no livro

de actas da Direcção o louvor de agradecimento à Câmara Municipal de Espinho na pessoa do senhor presidente, pela prontidão disponibilizada no apoio à continuidade das nossas modalidades afectadas", bem como "à Junta de Freguesia de Espinho, na pessoa do senhor presidente, pela cedência de gabinetes para a organização dos nossos serviços de secretariado e logística da secção de voleibol".

Os tigres irão, ainda, "enviar à família do saudoso Joaquim Moreira da Costa Júnior, conhecimento do sucedido e da presente deliberação" e deixar "uma palavra de reconhecimento e agradecimento a todos quantos se solidarizaram e contribuíram com os apoios de patrocínio neste pavilhão".

O Sporting Clube de Espinho revela, por fim, "que as nossas actividades irão prosseguir em diversos pavilhões da cidade, nomeadamente, Nave Municipal de Espinho, Pavilhão Municipal de Anta, Escola Secundária Dr. Gomes de Almeida e Escola Secundária Dr. Manuel Laranjeira, a cujas entidades desde já agradecemos penhoradamente".

Manuel Proença



...com legenda!

Até uma banheira (no próprio recinto de jogo) apara... a chuva!

GRUPO LOJAS ROMEU VITÓ

Oculista Vitó

70 ANOS AO SERVIÇO DA ÓPTICA

LOJA 1 - ESPINHO - Rua 19, n.º 242 • Tel. 227343056 • Fax 227319644

LOJA 2 - ALBERGARIA-A-VELHA - Rua 25 de Abril (junto às piscinas)

Tel. / Fax 234 52 52 32



GRUPO LOJAS ROMEU VITÓ

Casinha do Campo

DECORAÇÃO E UTILIDADES

Rua 19, n.º 230 - 4500-255 ESPINHO • Tlm. 91 384 8821

**Competência
Honestidade
Bom Gosto**

De montras
partidas
e árvores
tombadas

Incontrolável força da natureza

Os ventos fortíssimos e as chuvas, que ocorreram no passado dia 16, provocaram estragos, não visto há muito tempo, na cidade. Muitos dos telhados de casas à beira-mar não aguentaram a intempérie e algumas das árvores tombaram ante a tremenda força do vento, quase ciclónico, que soprou de norte.

Um dos danos mais visíveis foi provocado nos vidros do Café Palácio, na Alameda 8, que partiram, causando um elevadíssimo prejuízo.

Algumas das árvores não aguentaram a ventania, como aquela que demos conta na anterior edição e a que se juntou uma outra no Parque João de Deus, junto à Câmara Municipal de Espinho. A árvore, de grande porte, foi arrancada, pela raiz, tombando (felizmente) sobre o parque e uma zona de relva que era atravessada por um pequeno caminho. E felizmente que tombou para sul e não para norte, por onde passa o passeio da Rua 19 e onde está o largo José Salvador...

Manuel Proença



...com
legenda!

Sob a presidência de Guilhermino Pedro, os actuais corpos sociais do Orfeão de Espinho foram reeleitos na tarde sábado em assembleia eleitoral presidida por Aurora Morais e ocorrida na Junta de Espinho

Foto VÍTOR LANCHA

"APAGÃO" INFORMÁTICO NO CENTRO DE SAÚDE DE ANTA

Há cerca de quinze dias que o Centro de Saúde Familiar de Anta se depara com inactividade informática, com reflexo na marcação de consultas e de exames clínicos, com alguns dos utentes a manifestarem o seu desagrado pelo atraso (com reflexo na qualidade) no atendimento.

A avaria, que carece de resolução dos competentes serviços centrais, é lamentada pelos utentes, face à morosidade e ao incómodo que acarreta.



...com legenda!

O Lions de Espinho promoveu mais uma acção altruísta, com 79 (em 102 inscrições) colheitas de sangue em Silvalde, resultando em dez novos dadores; próxima colheita no domingo, em Guetim

"O PROTOCOLO FOI O FORMALIZAR DO QUE SEMPRE RESPEITAMOS" – MOISÉS COUTO (COMANDANTE DOS BOMBEIROS VOLUNTÁRIOS DE ESPINHO)



"O protocolo foi o formalizar do que sempre respeitamos" – quem o afirma é o comandante do corpo de bombeiros dos Bombeiros Voluntários de Espinho, Moisés do Couto, a propósito da notícia sobre a formalização de um protocolo de intervenção conjunta que fora assinado no Centro Distrital de Operações de Socorro da Autoridade Nacional de Protecção Civil em Aveiro.

O comandante do corpo activo dos Bombeiros Voluntários de Espinho entendeu prestar este esclarecimento "dadas algumas dúvidas levantadas pelos destinatários do socorro".

Moisés do Couto garante que "o Socorro não está em causa pois desde sempre as regras de actuação estavam já definidas".

E conclui: "Sempre defendemos a intervenção conjunta, pois uma instituição centenária pauta-se pela memória e compromisso", sublinha.

Manuel Proença



LILIANA RIBEIRO ENTREGA 500 EUROS AO SORRISO DA RITA

No sábado, o Sorriso da Rita recebeu na sua sede (no FACE – Fórum de Arte Cultura de Espinho) a visita de um grupo de alunos de Vila Franca de Xira que está a desenvolver um trabalho sobre a paralisia cerebral no âmbito da disciplina de Área de Projecto. Houve um lanche de confraternização entre os jovens e os muitos associados presentes e a espinhense Liliana Ribeiro, autora do livro "O meu Arco-Iris", entregou um cheque no valor de quinhentos euros à associação da qual também ela faz parte.

Foi com enorme alegria que o Sorriso da Rita recebeu no FACE – Fórum de Arte e Cultura de Espinho a visita de quatro alunos da Escola Secundária Alves Redol, de Vila Franca de

Xira.

Na companhia de duas professoras, Leonor e Rosa, os jovens estiveram na sede da instituição a preparar o trabalho que estão a desenvolver sobre a associação e a problemática da paralisia cerebral em geral.

Os alunos João da Avó, Catarina Castanheira, Rita Sardinha e Joana entrevistaram diversas crianças e adultos com paralisia cerebral, membros da associação, e junto deles conseguiram testemunhos importantes para melhorar e enriquecer o trabalho.

Uma das grandes surpresas da tarde foi preparada por Liliana Ribeiro, autora do livro "O meu Arco-Iris". Como o prometido é devido, a jovem en-

tregou um cheque ao Sorriso da Rita no valor de quinhentos euros referente à venda dos livros (por cada venda, um euro reverte a favor da associação).

Para além deste trabalho, no dia anterior o grupo de alunos visitou também a casa da Maceda de internamento provisório (pertencente ao Centro de Paralisia do Porto) e contactaram com a dura realidade das crianças institucionalizadas. Uma delas, o Vasco, está a ser apoiada pela campanha do Banco Barclays desenvolvida em parceria com o Sorriso da Rita.

Por fim, os jovens garantiram que voltarão à cidade depois de concluído o projecto para o mostrarem a toda a comunidade espinhense.

EQUICONTAS

- Freitas & Filhos, Lda.
- Freitas Mediação de Seguros, Lda.

DUAS EMPRESAS DE SERVIÇOS COM ESCRITÓRIOS EM:

Contabilidade e Seguros

Avenida 24, n.º 1019 - Salas B e C – Espinho

Seguros

Rua Oliva Teles, n.º 1018 – S. Félix da Marinha
(na saída da A29 sentido Granja)

Agentes das companhias de Seguros:

- Liberty Seguros
- Victoria Seguros
- Allianz Seguros

Estamos onde melhor lhe convém

Disponibilizamos uma resposta personalizada

E se precisar de resolver algum problema sabe com quem falar?

Contactos:

963 065 054 – 910 005 408 e 227 534 268

Email: geral@equicontas.com seguros@equicontas.com

SERVIÇO DE CALISTA NA DELEGAÇÃO DA CRUZ VERMELHA



A Delegação de Espinho da Cruz Vermelha Portuguesa disponibiliza, todas as segundas-feiras, um serviço de calista aos utentes da instituição. O serviço vai desde o tratamento de calosidades, calos, unhas encravadas, hidratação dos pés

e corte de unhas (em pés diabéticos ou não diabéticos).

Prestado pela terapeuta Edite Pais, e especialmente direccionado ao público sénior, devido às dificuldades que os idosos detêm neste campo, este é já um dos serviços mais pro-

curados na sede da Cruz Vermelha Portuguesa na Rua 25 (n.º 833). "Denotei que a Delegação de Espinho tinha uma necessidade nesta área da saúde e, como pessoa, gosto de ajudar o próximo, propus-me como calista a prestar este serviço. O público-alvo é alargado e o serviço prestado varia conforme o tratamento", explica Edite Pais.

Augusta Pinto, utente da Delegação, refere que Edite Pais é uma "técnica muito atenta, minuciosa e cuidadosa, tem particular atenção com os aspectos mais complicados no que trata do cuidado dos pés, como calosidades e unhas encravadas. É uma pessoa muito afável e excelente profissional."

Como outros serviços da Delegação da Rua 25, o serviço de calista necessita de pré-marcação na sede, ou através do contacto 220167176, e funciona na base em donativo ("valores simbólicos para a higienização e aquisição do material necessário para a prestação do serviço").

Cerimónia de posse na Câmara da invicta com a presença de Rui Rio Rebello de Carvalho novo comandante do Batalhão de Sapadores Bombeiros do Porto

DIREITOS RESERVADOS



Manuel Rebello de Carvalho (tenente-coronel de Engenharia) é desde terça-feira o novo comandante do Batalhão de Sapadores Bombeiros (BSB) do Porto. A cerimónia de posse realizou-se ao final da tarde de terça-feira, na Câmara Municipal do Porto, com o presidente do Município, Rui Rio.

mim, uma enorme honra ter merecido a confiança em mim depositada, que, torna possível o privilégio de trabalhar com os Sapadores Bombeiros e com a Câmara Municipal do Porto".

Num acto que considero de "grande simbolismo para mim, como afirmação de solidariedade institucional e, em alguns casos, movidos por razões de amizade pessoal, como testemunhas do compromisso que acabo de assumir", o novo comandante dos Bombeiros Sapadores do Porto deixou "uma palavra especial e de incentivo ao segundo Comandante do Batalhão, de quem espero que continue a abraçar um pro-

jecto ao qual daremos, com certeza, continuidade, seriedade e competência profissional".

Rebello de Carvalho aproveitou a ocasião para saudar "todos os que nele (BSB do Porto) servem e presto a minha reconhecida homenagem a todos quantos nos antecederam e, com um labor pautado pela idoneidade, pela dedicação e pela competência granjearam o grande prestígio de que o Batalhão justamente desfruta, tanto no universo dos bombeiros como entre a população do Porto e outras autarquias quando apoiadas".

Rebello de Carvalho revelou ser conhecedor da

"história do Batalhão de Sapadores Bombeiros do Porto e tenho a noção exacta das suas potencialidades, das suas limitações e das suas dificuldades mas, principalmente, dos desafios, que em consonância de esforços e de vontades, temos que enfrentar e vencer para que os objectivos já concretizados tenham perene continuidade, após uma história de quase três séculos, que são a sua identidade".

O comandante dos BSP do Porto afirmou poder "contar com o profissionalismo, o espírito de bem servir, a lealdade e a disponibilidade de todos, procurando aglutinar soluções inovadoras que permitam cumprir a nobre missão que nos está atribuída, que é – tão simplesmente – contribuir para que a cidade do Porto se torne cada vez mais segura e próspera, e os portuenses com melhor qualidade de vida e onde todos se possam sentir bem. A nossa ambição será sempre, constituir uma referência nas áreas de prevenção e da prestação de socorro em Portugal, pela qualidade dos serviços prestados".

E concluiu:

"Porque o Batalhão é e será, essencialmente, aquilo que forem as pessoas que o servem, reitero pela minha parte poder afirmar-vos a mais completa intenção de tudo fazer para, congregando determinações e capacidades com crescente eficiência, permitir que a Câmara Municipal do Porto e os seus municípios continuem a orgulhar-se dos seus Sapadores Bombeiros".

Manuel Proença

ACÓRDÃO DO MEGAJULGAMENTO SERÁ LIDO HOJE

Deverá ter tido hoje o desfecho o megajulgamento do caso das alegadas burlas às seguradoras e que esteve a decorrer no Pavilhão Municipal de Anta. A leitura do acórdão do colectivo de juízes estava agendada para as 9.30 horas de hoje, num processo que envolve cerca de quatro dezenas de arguidos, com o Ministério Público a pedir uma pena 20 anos de prisão para os dois principais arguidos.

Manuel Proença

DETIDO POR ALEGADO TRÁFICO DE DROGA

A PSP de Espinho deteve, este sábado, um jovem de 22 anos, por suspeita de tráfico de estupefacientes. Os agentes policiais apreenderam-lhe cerca de 76,5 doses de haxixe e 11,60 euros que, supostamente serão provenientes da venda destes estupefacientes.

Nesse mesmo dia, a Polícia identificou dois jovens – um de 16 anos, por posse de cerca de três doses de haxixe e um de 19 anos, por posse de cerca de sete doses desse mesmo estupefaciente. A Polícia identificou, ainda, um homem de 28 anos, por posse de cerca de 2,5 doses de haxixe.

A Polícia de Segurança Pública deteve um cidadão estrangeiro, de 40 anos, por alegada tentativa de roubo na via pública e um estudante de 26 anos por condução de veículo automóvel, acusando uma taxa de alcoolemia de 1,79 g/l.

Manuel Proença

«Defesa de Espinho» - 4117- 2011-02-24



JUNTA DE FREGUESIA DA VILA DE ANTA

Edital

N.º 01/2011

Napoleão Soares Pereira Guerra, Presidente da Junta de Freguesia da Vila de Anta, faz público que, em face do que se prescreve no n.º 1, 2 e 3 do Artigo 23.º (Exumações), do Regulamento do Cemitério Paroquial da Junta de Freguesia da Vila de Anta, são avisados todos os interessados que tenham familiares inumados nas Sepulturas Temporárias da Secção n.º 12 do Cemitério da Junta de Freguesia de Anta, de que devem requerer a trasladação das ossadas desses seus entes, nos serviços administrativos da Junta, dentro do prazo de 30 dias a contar da data da afixação do presente Edital, após o que não o fazendo serão as referidas ossadas removidas para o Ossário da Freguesia conforme determina o n.º 3 do mesmo Artigo. E para constar se passou este e outros de igual teor que vão ser afixados nos lugares de estilo e publicado nos jornais "Defesa de Espinho" e "Jornal de Notícias".

Vila de Anta, 23 de Fevereiro de 2011

O Presidente,

a) Napoleão Soares Pereira Guerra

«Defesa de Espinho» - 4117- 2011-02-24

ASSOCIAÇÃO DE SOCORROS MÚTUOS DE S. FRANCISCO DE ASSIS DE ANTA

ASSEMBLEIA GERAL ORDINÁRIA

P.º Manuel Agostinho Pereira de Moura, Presidente da Assembleia Geral, usando da faculdade que me confere a alínea a) do Artigo 50.º alínea a) e em conformidade com o estabelecido na alínea b) do Artigo 41.º dos Estatutos, convoco os senhores associados a reunirem em Assembleia Geral Ordinária, na sala das sessões dos corpos sociais, sita no Edifício Social, na Rua da Tuna Musical, n.º 987, da Vila de Anta, no dia 18 de Março do corrente, pelas 20.30 horas, a fim de se tratar da seguinte

ORDEM DE TRABALHOS

- 1) Leitura da acta da Assembleia Geral anterior.
- 2) Parecer do Conselho Fiscal sobre Relatório e Contas de 2010.
- 3) Apresentação, discussão e votação do Relatório e Contas do ano 2010.
- 4) Outros assuntos de interesse Associativo.

A Assembleia Geral só poderá reunir à hora marcada com a presença da maioria dos Associados, ou, trinta minutos depois (30m), com qualquer número de Associados presentes (Artigo 44 n.º 1 dos Estatutos).

Anta, 22 de Fevereiro de 2011

O Presidente da Assembleia Geral,

a) P.º Manuel Agostinho Pereira de Moura

«Defesa de Espinho» - 4117- 2011-02-24



Associação de Moradores da Idanha

Convocatória

Convocam-se todos os associados da "AMI - Associação de Moradores da Idanha", para o dia **26 de Março** entre as **14h30** e as **16h30**, para a Assembleia Geral da Associação, nas Instalações Provisórias da Associação, à Rua da Cavadinha, n.º 467, com a seguinte Ordem de Trabalhos:

- 1 - Deliberar sobre o Balanço e Contas respeitante aos anos de 2007, 2008 e 2009;
- 2 - Deliberar sobre a aplicação de resultados;
- 3 - Deliberar sobre a permuta do terreno pertencente à AMI, com o artigo R1232 de Anta, sito na Travessa da Lagarta, Idanha, pelo prédio urbano, com o artigo U677 de Anta, sito no Largo de S. Vicente, Idanha;
- 4 - Realizar as eleições para os Órgãos Associativos;
- 5 - Outros assuntos de interesse.

NOTA - Os Relatórios e Contas dos exercícios estarão disponíveis para consulta dos associados, com os actuais membros dos Órgãos Associativos.

Mais se informa que os interessados têm 15 dias a partir de hoje para apresentarem **listas eleitorais**, a qualquer um dos actuais membros dos Órgãos Associativos, na posse dos quais se encontram o regulamento e o caderno eleitoral disponíveis para consulta.

Se à hora marcada não estiver presente a maioria dos associados com direito a voto, a Assembleia iniciará os trabalhos meia hora mais tarde, com qualquer número de associados.

Aos 22 de Fevereiro de 2011

A Mesa da Assembleia Geral



LENÇOS DOS NAMORADOS NA ESCOLA LARANJEIRA

Decorreu na Escola Secundária Dr. Manuel Laranjeira uma pequena exposição subordinada ao tema dos "lenços dos namorados". Tal tema foi escolhido pela turma do Curso Profissional de Turismo Ambiental e Rural (10º H) para celebrar o Dia dos Namorados. Aliando a celebração ao curso em si, esta foi uma forma de dar a conhecer uma das muitas tão belas tradições existentes em Portugal e que, por vários muitos, continuam a ser desconhecidas.

"Após tal decisão estar tomada e com o total apoio da Direcção, estabeleceram-se contactos com a Aliança Artesanal – Cooperativa sediada em Vila Verde – sem a qual não teria sido possível ter acesso a preciosidades como os próprios lenços dos namorados, cerâmicas com dizeres alusivos à época dos pares de enamorados e a folhetos informativos que se revelaram uma

imensa mais-valia para o conhecimento desta tradição."

Também estiveram expostos lenços de namorados bordados pela professora Adelina Pais que cedeu, ainda para exposição, diversas peças de cerâmica com a mesma temática.

Baseando-se no sítio da cooperativa, "deixaríamos um pouco da história" do lenço dos namorados:

"É provável que a origem dos "lenços dos namorados" ou "lenços de pedidos" esteja nos lenços senhoris dos séculos XVII e XVIII, adaptados depois pelas mulheres do povo, dando-lhe consequentemente um aspecto característico.

Antes de tudo, eles faziam parte integrante do traje feminino e tinham uma função fundamentalmente decorativa. Eram lenços geralmente quadrados, de linho ou algodão, bordados segundo o gosto da bordadeira.

Não é enquanto parte integrante do traje feminino que nos interessa o seu estudo, mas a sua outra função, não menos importante, e da qual vem o nome: a conquista do namorado.

A moça quando estava próxima da idade de casar confeccionava o seu lenço bordado, a partir dum pano de linho fino que porventura possuía ou dum lenço de algodão que adquiria na feira, dos chamados lenços da tropa.

Para realizar esta obra, a rapariga utilizava os conhecimentos que possuía sobre o ponto de cruz, adquiridos na infância, aquando da confecção do seu marcador ou mapa.

Depois de bordado o lenço, ia ter às mãos do "namorado" ou "conversado" e era em conformidade com a atitude deste de o usar publicamente ou não, que se decidia o início duma ligação amorosa.

Os lenços carregam consigo, por isso, os sentimentos amorosos duma rapariga em idade de casar, revelados através de variados símbolos amorosos como a fidelidade, a dedicação, a amizade, etc.

Estes lenços eram originalmente em ponto de cruz, e por ser um ponto trabalhoso obrigava a bordadeira a passar, durante muitas semanas e mesmo durante meses os serões na sua confecção.

Como a escassez de tempo passou a ser um facto na vida moderna, a mulher deixou de ter tanto tempo para a confecção destes lenços, o ritmo de vida tornou-se mais intenso, e a mulher teve que solucionar este problema, adoptando no bordado outros pontos mais fáceis de bordar.

Com esta alteração outras se impuseram no trabalho decorativo dos lenços dos namorados: o vermelho e o preto inicial vão dar origem a uma

grande quantidade de outras cores, e com elas novos motivos decorativos se impuseram. Os lenços não deixaram porém de ser ainda mais expressivos, acompanhados muitas vezes de quadras ao gosto popular dedicadas àquele a quem era amado."

Como conclusão, é de salientar que esta iniciativa se saldou num êxito, já que envolveu a comunidade escolar, estabeleceram-se laços de respeito, de trabalho, de aprendizagem, de camaradagem e de vontade de conhecer mais da cultura portuguesa, tão rica e ainda tão desconhecida pelas camadas mais jovens.

"É tempo de considerar e de ponderar a importância dada e a ser dada aos cursos profissionais na área do turismo e nas demais áreas que se traduzam em mais valias para a nossa sociedade, para a progressão da nossa sociedade."

INTERNET SEGURA NA ESCOLA DOMINGOS CAPELA

Eram 18 horas de quinta-feira quando a biblioteca da Escola Básica e Secundária Domingos Capela abriu portas à comunidade para proporcionar uma sessão sobre Internet Segura, orientada por Andrea Magalhães e Fernando Maia, da Biblioteca Municipal de Espinho.

A Rede de Espaços Internet em parceria com o projecto Internet Segura, responsabilidade de um consórcio coordenado pela UMIC – Agência para a Sociedade do Conhecimento



– que também envolve a Direcção Geral de Inovação e Desenvolvimento Curricular, convidou a Biblioteca Municipal de Espinho a associar-se às comemorações do Dia da Internet Segura 2011, disponibilizando material de apoio.

A Biblioteca Municipal de Espinho apresentou um PowerPoint sobre a utilização segura

e adequada da Internet, informando os pais e alunos sobre as suas potencialidades, alertando-os para os riscos desta poderosa ferramenta e sugerindo formas de actuação para prevenir alguns problemas.

A Associação de Pais da Escola Básica e Secundária Domingos Capela marcou a sua presença com uma participa-

ção dinâmica e interventiva.

Os pais presentes nesta sessão intervieram com perguntas, comentários, com exposição de situações reais, tendo-se criado um ambiente propício ao conhecimento e à partilha.

A professora bibliotecária, Sónia Couto, referiu que foi um momento de esclarecimentos,

de diálogo construtivo, um fim de tarde diferente para quem quis quebrar com a rotina e acrescentar pontos de interesse ao seu dia. Deixou um agradecimento aos orientadores desta sessão, à Associação de Pais da Escola, ao formador Emídio Almeida e aos seus alunos de mesa e bar e aos assistentes operacionais da escola.

CONCURSO DE TALENTOS

No sábado há apresentação do projecto de um grupo de alunas da disciplina da Área de Projecto, do 12º ano do curso de Artes Visuais, da Escola Secundária Dr. Manuel Laranjeira, no Centro Multimeios.

Concurso de talentos a partir das 21 horas.

OUTRA VIDA NO CINEMA DO MULTIMEIOS

Depois de "O Preço da Traição", de Atom Egoyan, com Julianne Moore, Liam Neeson e Amanda Seyfried, Max Thieriot, o cinema do Centro Multimeios exhibe entre hoje e quarta-feira (às 16h30 e 22 horas – não se realizam sessões à segunda-feira), "Outra Vida", de Clint Eastwood, um drama para maiores de 12 anos, com Matt Damon, Cécile de France, Jay Mohr e Bryce Dallas Howard.

Três pessoas, distantes entre si, estão unidas pela morte. Nos EUA, George (Matt Damon) vive atormentado pelas capacidades paranormais que revela desde muito jovem. Do outro lado do Atlântico, em França, a jornalista Marie (Cécile de France) tenta lidar com o trauma de ter sobrevivido ao tsunami de 2004 no Sudeste asiático.

O novo filme do actor e realizador Clint Eastwood baseia-se num argumento original do escritor inglês Peter Morgan, autor de "A Rainha" e "Frost/Nixon".

"NOITES DE FADO" COM JOSÉ DA CÂMARA

José da Câmara é o convidado especial dos Casinos do Algarve, da Solverde, para um serão tipicamente português de 24 a 26 de Fevereiro.

O fadista iniciou a sua carreira profissional aos 17 anos na revista "Lisboa, Tejo e Tudo", dando continuidade à sua tradição familiar.

"Hoje, não só Lisboa se rendeu aos seus encantos, mas todo o mundo, não pelo peso do seu nome mas pelo seu talento e timbre inconfundíveis." Os sabores e os sons da nossa tradição de volta aos Casinos do Algarve com José da Câmara: hoje no Casino Vilamoura, amanhã no Hotel Algarve Casino e sábado no Casino Monte Gordo.

WORKSHOP DE CANTO EM GUETIM

Ainda há vagas para o workshop de canto com Sara Cruz, marcado para domingo, entre as 15 e as 19 horas, no salão paroquial de Guetim.

A Associação Cultural e Recreativa de Música Dó-Ré-Mi de Guetim disponibiliza informações e inscrições através de <http://doremiguetim.blogspot.com/> ou pelo telemóvel 922068723.

“Alegro-me por ter contribuído para que em Espinho vá nascer um hotel para idosos” – Valdemar Martins

Antes do encerramento do II Encontro de Centros de Novas Oportunidades, Valdemar Martins, director da SPEL, falou sobre a importância de, “tal como os gansos, as várias instituições dos centros de novas oportunidades voarem em conjunto pois, só assim, com trabalho em parceria, é que o sucesso é garantido”.

Inspirado, falou sobre alguns dos seus sonhos e, desviando-se um pouco do assunto que

motivou o encontro, mostrou-se muito feliz com um projecto espinhense especial: “Alegro-me por ter contribuído para que em Espinho vá nascer um hotel para idosos”. De acordo com o que confessou ao jornal **Defesa de Espinho**, Valdemar Martins garantiu que “este é um projecto que já está em marcha e que será uma mais-valia para a cidade”.

Rita Belinha



Foto VÍTOR LANCHÁ

No sábado de manhã decorreu nas instalações do Instituto Superior de Espinho (ISESP) o II Encontro de Centros de Novas Oportunidades

promovido pela Sociedade Promotora de Estabelecimentos de Ensino (SPEL) e pela Escola Profissional de Cortegaça (EProfCor), ambas a

trabalhar em parceria.

Os três temas que estiveram em discussão no auditório do ISESP mostraram-se da máxima importância

para o futuro dos Centros de Novas Oportunidades.

Manuel Pereira foi o orador do tema “o percurso de vida” e, para além de ter

deixado dicas aos vários formadores que estiveram presentes, falou da necessidade de se aplicar, o quanto antes, o novo acordo orto-

gráfico e de se trabalhar em prol de uma desformatação do processo de ensinamento e da adequação do mesmo a cada formando.

De seguida, Fernanda Cardoso abordou “a itinerância” e a necessidade de cada formando poder ter um tempo dedicado apenas a si. Face às dificuldades que existem, foram também mostradas algumas estratégias de resolução de problemas.

Por fim, Avelino Ribeiro falou sobre “as certificações parciais” e a dificuldade da sua execução. Referiu alguns dos seus constrangimentos (as elevadas expectativas dos formandos, a escassez de oferta formativa e a demora de todo o processo de formação) mas ofereceu soluções de melhoria como a criação de mais parcerias e a sensibilização dos candidatos para a possibilidade da certificação parcial.

Rita Belinha

ANTIGOS ALUNOS DA ESCOLA PRIMÁRIA DE SILVALDINHO RECORDAM “BONS VELHOS TEMPOS”

Os antigos alunos da 4.ª classe da Escola Primária de Silvaldinho reuniram no restaurante Flor da Corga, em Silvalde, para mais um encontro anual com a professora Maria do Céu Pinho e Silva, que garantiu “a formação destes jovens sexagenários, homens e mulheres, contribuindo para o enriquecimento e a alegria de todos.”

Do programa do jantar de confraternização destacaram-se os momentos de recordação e homenagem aos colegas já falecidos, o último dos quais



Foto VÍTOR LANCHÁ

Manuel Trovisco, aos que se encontram enfermos, designadamente Pedro Costa Ferreira e Marcelino, com votos de “melfor e rápido restabeleci-

mento.” Entretanto, um dos momentos mais marcantes foi a brincadeira da atribuição dos diplomas de licenciamento

“honores causa” pela “Universidade” da Bicha das Sete Cabeças, da autoria de Antenor Pereira, “onde nem a professora escapou...”

E foi em gargalhadas que culminou o convívio “com a lenda da freguesia retratada no palácio presidencial imaginário, cimento forte da unidade e ca-

maradagem destes antigos alunos”, que, “na verdade, todos estão licenciados pela universidade da vida, esperando-se para o ano mais um encontro!”

Semanário Registado na Direcção-Geral de Comunicação Social sob o n.º 100594

DEFESA ESPINHO

Fundado em 27/Março/1932

PROPRIEDADE – EMPES - Empresa de Publicidade de Espinho, Lda. Matriculada na Conservatória do Registo Comercial de Espinho sob o n.º 59, folhas 30 do livro C-1. Capital Social: 5.200,00 Euros Contribuinte: 500 095 540

Administração
Fernando Cunha (gerente)
Joaquim Vasconcelos (gerente)

Detentores com mais de 10% do capital
Solverde - Soc. de Investimentos Turísticos da Costa Verde, Lda.

Direcção
Lúcio Alberto
Email - lucio.alberto@mail.telepac.pt

Redacção
Manuel Proença - mjproenca@sapo.pt

Colaboradores
Ana Rocha; Edgar Tavares; Filipe Couto (Espinho.TV); Hugo Viegas; Jorge Cunha; Rita Belinha e Vítor Lancha.

Colunistas
André Levi Ferreira; António Duarte Estêvão; António Regedor; Bruno Bastos; José Sarmento; Manuel Sancebas; Maria Fernanda Barroca; Messias Pinto; Napoleão Guerra; Padre Rodrigo Lynce de Faria; Paulo Geraldo; Raquel Lima; Rute Miranda e Serafim Marques.

Departamento de Produção
António Guerra

Secretaria de Administração e Redacção
Cristina Fonseca e Fernanda Oliveira

Serviços Administrativos e Publicidade
Av.ª 8, 456 - 1.º andar - Sala R
Ap. 39 - 4501-853 ESPINHO Codex
Telef. 22 734 15 25 • Tlm. 936 540 320
Fax 22 731 99 11 • Email-empes@sapo.pt

Departamento de Redacção
Av.ª 8, 456 - 1.º andar - Sala H
Ap. 39 - 4501-853 ESPINHO Codex
Telef. 22 734 51 93 • Tlm. 934 032 770
Fax 22 731 99 11
Email-defesadeespinho@mail.telepac.pt

Impressão
NAVEPRINTER - Indústria Gráfica do Norte, SA - E.N. 14 (km 7,05) Apartado 121 - 4471 MAIA Codex

Tiragem média
3.700 exemplares
Depósito Legal n.º 1604/83

Internet:
www.defesadeespinho.no.sapo.pt

Os textos (e ilustrações) de Opinião publicados nesta edição são da inteira responsabilidade dos seus autores, não vinculando, directa ou indirectamente, o cariz editorial e informativo deste jornal.



OPINIÃO
ASSIM,
NÃO!

Messias Pinto

DESTRUIÇÃO CRIADORA OU O REGRESSO "FORÇADO" À REALIDADE?

O período e o processo por que Portugal está a passar, e que continuará por um período não facilmente determinável, não é fácil e vai deixar muitas sequelas indesejáveis. Os sacrifícios, as privações e as alterações de hábitos e de comportamentos vão constituir, por certo, um tipo novo de "destruição criadora". Não aquela "destruição criadora" tão bem teorizada pelo reputado economista, Joseph Schumpeter, a respeito dos efeitos que a inovação e o empreendedorismo provocam no tecido empresarial existente em dado momento ou época.

Em tal teoria, o que está em causa são as consequências que o aparecimento de produtos novos (inovação) provoca nos produtos obsoletos e que os respectivos empresários teimam em produzir, apesar do mercado os procurar cada vez menos, preferindo os novos.

Neste escrito, o que se pretende é perspectivar o que poderá ocorrer em Portugal, decorrente das crises financeira, económica, política, social, estrutural e outras, aproveitando as lições daquela teoria. Com efeito, tais crises tomaram e tolheram Portugal e condicionaram o quotidiano de cada um dos cidadãos, que quase se sentem incapacitados para reagir, porque sempre lhes foi transmitida a ideia errada de que não era preciso ter demasiadas preocupações com o dia a dia nem com o futuro, porque o dinheiro nunca faltaria, apesar de não se criar riqueza para tal.

Apesar de quase todas as consequências de tais crises serem negativas e afectarem significativamente a vida de

cada um, há algo de positivo que delas pode emergir, constituindo a tal parte "criadora" da referida teoria de Schumpeter.

Por exemplo, não será que o Estado e o Governo terão de ser repensados de modo a tornarem-se mais eficientes na utilização dos recursos que obrigam os cidadãos a depositar nas suas mãos, com a promessa e a incumbência legal de gerirem bem e em prol do bem-estar dos cidadãos?

Também se poderá pôr em causa a necessidade de tantos políticos no poder e de tantas instituições com finalidades pouco significativas, substituindo os políticos desnecessários por outros em número muito menor e capazes, e sujeitando-os ao cumprimento de regras mais exigentes, sob pena de serem sancionados, de verdade.

Por outro lado, será que não se irá assistir a que um número significativo de cidadãos e de empresas subsidiárias dependentes, crónicos e sem merecimento, passem a fazer algo de útil, como seja trabalhar honestamente para poderem sobreviver, já que não poderão continuar a viver à custa do Estado? Por seu turno, continuar-se-á a tolerar que os partidos imponham às regiões os seus representantes, em vez de serem estas a escolhê-los e a responsabilizá-los?

E a justiça não terá que mudar para ser justa, de facto, célere, eficaz, com menos leis e mais simples, para que os cidadãos as percebam, aceitem e voltem a acreditar? E a vigência das leis não terá de ser suficientemente ampla de modo a garantir e a permitir que os cidadãos e as empresas possam planear as suas vidas e as suas actividades, deixando de estar sujeitas aos interesses dos governos incapazes? Quanto aos criminosos, não poderão continuar a não ser penalizados, a sério, tendo de se passar a proteger e a ressarcir as vítimas, ao contrário do que tem acontecido com tão insólita frequência?

É bem possível que se venha a dignificar o trabalho e a combater o parasitismo de muitos, assim como a utilizar mais os conhecimentos daqueles que os têm, de verdade, como é o caso dos mais velhos e dos mais competentes e descomprometidos e dos bons professores. Dos primeiros, porque sempre se bateram pelo bom senso e pela cultura de valores. Relativamente aos professores, também pelo seu saber e pela sua dedicação à causa e coisa públicas e ao seu país, mau grado os ataques e as pressões crescentes para enveredarem pelo facilitismo.

Irá crescer, muito provavelmente, o grau de exigência e de rigor em todas as instituições, a começar pelas públicas, designadamente quanto ao cumprimento efectivo do horário de trabalho e à produção de trabalho real que justifique a remuneração, não bastando constar do registo do pessoal remunerado.

Os bens e os produtos passarão a ser devidamente valorizados, obrigando à sua utilização plena e não apenas enquanto não surgir um novo modelo no mercado, que pouco acrescenta ao uso, mas que eleva o ego do seu possuidor.

Assim, cada cidadão poderá vir a transformar-se em consumidor mais responsável e até em produtor de alguns dos bens que consome, através da utilização do quintal até aqui abandonado. E quem sabe se, actuando com inteligência, não optará por consumir produtos nacionais, dando possibilidade às empresas nacionais de continuarem em actividade, proporcionando emprego e riqueza.

Ir-se-á, porventura, restaurar o orgulho de ser português e dos símbolos nacionais designadamente o hino e a bandeira nacionais. Ensinar-se-á história nacional, sem vergonha do passado. Mal vai o país que renega o seu passado, escolhendo só o que interessa às camadas mandantes.

É este tipo de "criação" que se julga resultar daquela "destruição" determinada pelas crises a que se aludiu acima.

É verdade, contudo, que tal "destruição" vai determinar o fim de muitas empresas e de muitos postos de trabalho. Tal resulta, em parte, de culpa nacional, embora muitos dos responsáveis, políticos e empresários-patrões, não o queiram admitir. Quem quase sempre foi avesso à mudança ou não quis ver o mundo todo, mas apenas o que lhe interessava, ficou despreparado para enfrentar o que desconhecia.

Que o balanço final seja positivo, isto é, que o que se vai ganhar em valores, conhecimento, eficiência, qualidade, seriedade e outros, supere o muito que se vai perder em sacrifícios, bem-estar, emprego, etc. Uma coisa parece não oferecer grandes dúvidas: sem valores, uma sociedade não vinga. E Portugal necessita urgentemente que os valores sejam restaurados. Assim, sim.

ESPECTÁCULO DE PACO BANDEIRA (SÁBADO) NO EUROPARQUE COM CINCO BILHETES DUPLOS DO JORNAL DEFESA DE ESPINHO

É já no sábado que os leitores do jornal **Defesa de Espinho**, Rosa Linda Mendes Pinto, Maria da Conceição Gomes F. Sá, Guilherme Gomes da Costa, Adelino Ferreira da Silva e Maria Madalena Alves da Silva, irão desfrutar de cinco bilhetes duplos para o espectáculo de Paco Bandeira na noite (21h30) de 26 de Fevereiro, no Europarque (Santa Maria da Feira), e intitulado "Share ou não

share... eis a questão!"

Os leitores premiados no concurso/passatempo da edição de 10 de Fevereiro do jornal **Defesa de Espinho**, cujos nomes demos à estampa na edição do dia 17, deverão levantar os bilhetes duplos na bilheteira do Europarque até às 21 de sábado e... depois assistirem comodamente ao novo espectáculo de Paco Bandeira, com Pedro Vicente (piano eléctrico),

Simon James (teclados), Edu Miranda (guitarras eléctrica e acústica e bandolim), Jorge Ganhão (guitarra), Sertório Calado (bateria), Paulo de Carvalho (percussões), Marino de Freitas (baixo), Miguel Gonçalves (trompete), Elmano (saxofone e flauta), Rui Gonçalves (trombone), Fernanda Lopes e Laura Ferreira (coro).

PÁGINA ON-LINE: <http://opimpolho.no.sapo.pt> • BLOG: <http://sarmiento-news.blogspot.com>



OPINIÃO
PONTOS
DE VISTA

Maria Fernanda Barroca

PEIXE DEITADO À ÁGUA

A história passa-se numa pequena povoação albares. Uma família tinha uma casa de campo nos arredores da cidade onde vivia e sempre que podiam iam para lá passar os fins-de-semana.

O pai e o filho de dez anos gostavam muito de ir à pesca num lago próximo da casa. Certo dia, 24 horas antes de

abrir a época da pesca, muito cedo, foram para a margem do lago.

O pequeno mal chegou, preparou a cana e o isco e lançou à água o anzol. Poucos minutos passados sentiu um esticão e radiante disse ao pai: – Deve ser um grande peixe.

Assim aconteceu e o próprio pai confessava nunca ter visto, naquele lago, um peixe tão grande e tão bonito.

– Temos de o devolver à água, porque estamos a fazer uma pescaria ilegal – a época só abre às 0 horas de amanhã.

– Mas pai, – diz o pequeno, – nunca mais na vida vou apanhar um peixe assim...

– Talvez seja verdade, mas temos de o devolver ao lago.

– Mas pai, não está aqui ninguém para ver...

Então o pai disse-lhe:

– Filho pelo facto de ninguém ver, uma acção ilícita não

deixa de o ser. A Ética é uma questão de certo ou errado. Ficar com o peixe é errado, mesmo que ninguém veja; o certo é fazer o que está certo, mesmo que também ninguém veja. A Ética não é uma questão de espectáculo.

O pequeno resignado deitou o peixe à água, e este abanando com força as barbatanas, afastou-se rapidamente.

Passaram-se anos; o pequeno cresceu, fez-se homem; continuou a gostar de pescar, mas de facto nunca mais apanhou um peixe semelhante àquele a que tinha renunciado.

Mas a lição ficou e serviu-lhe de guia para as decisões na vida – o que conta é a Ética das decisões, mesmo sem espectadores. Há sempre algo que fica em paz – a consciência.

Telefones úteis

A. Viação Espinho 22 734 12 96
Biblioteca 22 733 58 69
Bomb. V. Espinho 22 734 00 05
Bomb. V. Espinhenses 22 734 00 42
Câmara Municipal 22 733 58 00
Centro de Saúde 22 733 40 20
Cliesp 22 733 04 10
Clínica Costa Verde 22 734 58 85

Clínica N.ª S.ª d'Ajuda 22 734 26 95
Clínica S. Pedro 22 734 47 14
Policlínica 22 733 06 40
CTT - Rua 19 22 733 06 31
CTT - Anta 22 733 06 61
EDP - Avarias 800 506 506
EDP - Leituras 800 507 507
EDP - Comercial 808 505 505
Estação CP 808 208 208

Fisioclínica 22 731 49 86
Brigada Fiscal 22 734 11 96
Hospital Espinho 22 733 11 30
Hospital V. N. Gaia 22 379 42 11
S. Sebastião (S.M.Feira) 256 37 97 00
Junta Freguesia de Espinho 22 734 44 18
PSP 22 734 00 38
Registo Civil 22 733 20 60
Repartição Finanças 22 733 20 70

Saneam. Básico (avarias) .. 22 733 58 40
Segurança Social 22 734 19 56
Táxis (Câmara) 22 734 31 67
Táxis (Conc. Espinho) 800 208 202
Táxis Costa Verde 22 734 01 18
Táxis (Graciosa) 22 734 00 10
Táxis União, Lda. 22 734 80 17
Táxis Unidos 22 734 22 32
Táxis Verdemar 22 734 35 00

Tesouraria Fazenda Pública 22 733 20 87
Tribunal 22 733 13 30

Anta

Farmácia 22 734 11 09
Farmácia Guedes de Almeida 22 732 20 31
Junta Freguesia 22 734 64 53
Lar da 3.ª Idade 22 733 09 00
Unidade de Saúde 22 733 40 60
Táxi 96 652 7887 / 22 732 52 42

Guetim

Junta Freguesia 22 734 42 26

Paramos

Centro Social 22 733 08 70
Farmácia 22 734 63 88
Junta Freguesia 22 734 27 10
Reg. Engenharia 22 734 20 23
Unidade de Saúde 22 734 50 01

Silvalde

Junta Freguesia 22 734 40 17
Unidade Saúde Marinha 22 734 31 01
Unidade Saúde Silvaldinho . 22 734 36 42

Alunos do 12.º E vão a Bruxelas em Maio

Edite Estrela dá aula na Laranjeira

Edite Estrela foi a convidada para uma palestra por um grupo de alunas do 12.º E, da área de Ciência Política, da Escola Dr. Manuel Laranjeira. A eurodeputada, que foi recebida pela Directora, Maria Ricardo deparou, logo à entrada, com uma pintura de um retrato seu elaborada por uma turma de artes daquele estabelecimento de ensino. Depois, no auditó-



rio da escola, transmitiu alguns dos seus ensinamentos aos jovens estudantes que se interessaram em comparecer na palestra.

Edite Estrela acabou por oferecer uma visita ao Parlamento Europeu, em Bruxelas, para esta turma de Ciência Política (12.º Ano, Turma E), que

deverá ocorrer no início de Maio.

Na recepção à eurodeputada, mestre em comunicação social, a Directora da escola, Maria Ricardo começou por

"AZUL PROFUNDO" DE HÉLDER MOUTINHO NOS "NOVOS FADOS" DO CASINO ESPINHO

Na noite do próximo sábado, Hélder Moutinho fecha o ciclo "Novos Fados" no Casino Espinho, com o concerto "Um Azul Profundo", que nos guia pela cidade de Lisboa e pela história do fado.

Mergulhe no "Azul Profundo" de Hélder Moutinho e deixe-se navegar pela voz possante, grave e discreta de um fadista que se apresenta em palco com uma forma única de cantar o fado e de sentir a palavra.

Um espectáculo em contínuo suspenso, envolvente e arrebatador, que nos prende a respiração à espera do verso seguinte, da canção seguinte, e que convida, tão somente, a fechar os olhos e a deixar-se levar pelas águas ora serenas, ora tumultuosas do fado.

Hélder Moutinho actuou em Tenerife, no domingo, tendo recebido rasgados elogios da comunicação social espanhola.

"CHORAR A RIR"

"Desengane-se, porque não é a conta que o irá fazer chorar, mas o jantar de stand up comedy, com Pedro Neves, no restaurante Casarão do Emigrante, "para esquecer o tempo cinzento e a crise que anda na boca do mundo", num serão que promete no sábado gargalhada e animação. Pedro Neves, que participou em programas como "Levanta-te e Ri", da SIC, e "Sempre em Pé", da RTP, "irá fazer rir até à exaustão, até ao cair das lágrimas!" Mas não é tudo... já que Pedro Neves é polivalente e irá fazer do improvisado e da interacção com o público uma constante.

DJ'S NA PRAIA

O mês de Fevereiro despede-se com um fim-de-semana muito especial no Doo Bop Bar, na praia da Baía: na sexta-feira, dois dos DJ's quase residentes unem a sua música num set funk/worl/afrobeat/covers; no sábado, o DJ Fifas.

Manuel Proença



LUÍS RESENDE E JORGE TEIXEIRA FALAM (NA SUA ESCOLA – LARANJEIRA) DE SUCESSO DESPORTIVO E DE DIRIGISMO

O antigo seleccionador nacional de voleibol e treinador da modalidade em clubes

como o Castelo da Maia, Fonte Bastardo (Açores), Associação Académica de Espinho, Fiães e

campeão nacional pelo Sporting Clube de Espinho, Luís Resende e o ex-preparador físico da equi-

pa de futebol do Benfica e de outros clubes, antigo treinador de voleibol e ex-director desportivo da equipa de voleibol do Sporting Clube de Espinho, Jorge Teixeira, foram as figuras de uma palestra que um grupo de alunos da Escola Dr. Manuel Laranjeira realizou ontem. Luís Resende falou sobre os caminhos para o sucesso desportivo e Jorge Teixeira

deu uma visão sobre o dirigismo desportivo para uma plateia recheada de alunos interessados nas experiências vividas por estes dois docentes da Escola Dr. Manuel Laranjeira.

Aliás, a Directora da escola, Maria Ricardo, que esteve presente na sessão salientou o facto de os palestrantes serem "dois professores na nossa escola que todos conhecem e que

falam da sua experiência no desporto fora da escola".

Maria Ricardo, reconhecendo que por vezes não se olha para o que de bom se tem dentro de portas, referiu, ainda, que "é pena que isto não tenha acontecido há mais tempo. Irá, com certeza, acontecer daqui em diante", prometeu.

Manuel Proença



OFICINA(S) DE VELAS (E SABÃO) NO FACE

Relembrar a importância das diversas indústrias de Espinho – fábrica de velas – através da realização de oficinas teórico-práticas, é o objectivo da oficina de velas, organizada pela Extensão Educativa do Arquivo Municipal de Espinho, a realizar das 15 às 17 horas de sábado, no FACE – Fórum de Arte e Cultura de Espinho, com inscrições (a dois euros) limitadas (informações: 227326258).

A primeira iniciativa foi a oficina de sabão.



Foto EDGAR TAVARES

...com legenda!

A inspiração de muitos bailarinos, "ou o simples suspiro do cansaço atenuante da paixão a que somos portadores e que tanta questão fazemos de partilhar", criou um projecto "conjunto de alma e razão, de corpo e sapiência onde nos deixamos esvoaçar e ganhar formas musicais." Foi assim no Centro Multimeios de Espinho. "Somos drama, somos comédia e somos terror. Somos tudo e tanto aquilo que quisermos encarnar e ser em cima das quatro tábuas de um palco." Nós, nós somos tão somente D'Way, em Broadway!"

TRINTA CASAIS DE NAMORADOS NO CENTRO MULTIMEIOS



Num ambiente romântico, ao som de violino e poesia, foi assim que foram recebidos os trinta casais de namorados que escolheram o Centro Multimeios para companhia no dia dos namorados. Durante o jantar, a comida, bem confeccionada acompanhada de um bom vinho, servida com simpatia e profissionalismo sob um espectáculo de cores e luzes projectado na cúpula do planetário.

Para terminar a noite em grande, no foyer, um café acompanhado de piano e de encenações de histórias de amor como Romeu e Julieta e Pedro e Inês.

Uma noite mágica e original, para sempre recordar!

"A equipa da Fundação Navegar agradece a todos os que contribuíram para o sucesso deste evento e àqueles que nos escolherem para partilhar este dia especial."



Fotos FILIPE COUTO

CASA DOS AFECTOS NO AUDITÓRIO DE ESPINHO

Hoje com "Memorial do Convento", de José Saramago, e amanhã com "Frei Luís de Sousa, de Almeida Garrett, a Companhia Casa dos Afectos prossegue no Auditório de Espinho a apresentação de grandes clássicos portugueses, encetados nos primeiros dias da semana com "Felizmente Há Luar" de Luís de Sttau Monteiro, "Auto da Barca do Inferno" de Gil Vicente e "Falar Verdade a Mentir" de Almeida Garrett.

As sessões de teatro dirigido ao público escolar estão marcadas para as 9h30 e 14h30.



Foto FILIPE COUTO

EXPRESSÕES URBANAS DE MARIA JOÃO ANTUNES

Decorre desde sábado, até 5 de Março, na galeria do Centro Multimeios de Espinho, uma exposição de imagens de Maria João Antunes, intitulada "EU – Expressões Urbanas". "Não é fotografia, não é pintura. São composições, imagens construídas. O encontro nas marcas deixadas, indiferentes a quem passa e ao abandono. Uma expressão intuitiva que reflecte a arte. É um olhar atento a intenções despercebidas."
– Maria João Antunes

DIA DA MULHER (8 DE MARÇO) NA NAVE PARA... DUAS MIL E TAL!

Pela segunda vez, a Associação Espinho Vida irá realizar o jantar comemorativo do Dia Internacional da Mulher, a 8 de Março, na Nave Polivalente.

A iniciativa que pretende ultrapassar "as 2000 mulheres do ano anterior" conta com "o apoio da Câmara Municipal de Espinho e de todas as juntas de freguesia do concelho" e a animação de Paulo Sérgio e o grupo Addiction.



Na madrugada de ontem sumiram algumas placas do revestimento da fachada do Centro Multimeios, no ângulo noroeste – virado para o (propalado futuro) parque de estacionamento (subterrâneo) e de esguelha para o lago e o parque infantil. O cobre continua a atrair os ladrões.

Foto FILIPE COUTO

Não terá sido com o intuito de rentabilizar noutra estrutura as propriedades físicas e químicas do cobre e seus derivados, como o bronze e o latão, face à durabilidade e alta resistência à corrosão, que o roubo foi planeado.

Nem quase de certeza pelas propriedades do cobre anti-bacterianas que impedem a proliferação de microrganismos como bactérias, vírus, algas e parasitas infecciosos.

E também não terá sido efeito das intempéries, porque não havia rasto das placas quando ontem amanheceu... Ou seja, a ocorrência verificou-se de madrugada.

Assim, à socapa... pela calada da noite... foram furtadas algumas placas do revestimento exterior do Centro Multimeios, provavelmente para o mesmo fim – venda no mercado ilegal –, como os fios de cobre que têm desaparecido das estruturas de electricidade e telefones e... até dos cemitérios”

Muito resistente ao fogo, o cobre caracteriza-se pelo isolamento, mantendo uma temperatura mais baixa nos meses de Verão, diminuindo o consumo de energia com ar condicionado. Mas... também não terá sido por isso que os larápios meteram mãos à obra! Tudo, afinal, por uns cobres (leia-se alguns euros)...

Lúcio Alberto

Por uns cobres... no mercado ilegal
...Até já roubam o cobre do Centro Multimeios!

PROCURO

Profissional de Seguros

P/ parceria e/ou possível sociedade

Contacto através do Tlm. 968 459 850

rua 8 - 381 - Espinho
t: 227342718

www.clinicaspacheco.com

Dr. Jorge Pacheco
Master em Implantologia

Dr. Gustavo Pacheco
Pós-graduado em Ortodontia pela New York University

centro de medicina dentária especializado em ortodontia e implantologia

Salvé 28/02/2011

Ana Rita

SOU UM PEDACINHO DO CÉU
SOU UMA PÉTALA DA FLOR
DOS PADRINHOS SOU O ANJINHO
DOS AVÓS SOU O AMOR.



FISIOTERAPEUTA LICENCIADO

AO DOMICÍLIO

Contacto: 912 446 709

(guarde este anúncio)

• SALDOS 50% • SALDOS 50% • SALDOS 50%



PRETENDE RECUPERAR
OU TRANSFORMAR OS SEUS
CASACOS DE PELE?

Visite-nos!

MUDANÇA DE INSTALAÇÕES

A partir de 1 de Março para:
Av.ª Central Sul, n.º 1453 - Paramos
(antigas instalações)

Tlm. 917 232 793 • Tel./Fax 227 311 893
didonnapeles@gmail.com • www.didonnapeles.com

• SALDOS 50% • SALDOS 50% • SALDOS 50%

• SALDOS 50% • SALDOS 50% • SALDOS 50%

• SALDOS 50% • SALDOS 50% • SALDOS 50%

grande inauguração

DropBox
Espinho co-work center



A DropBox tem a honra de convidar Vossa Excelência a participar na **inauguração** do seu espaço de trabalho único, situado na **rua 62, N.º 402** em **Espinho**, no sábado dia **26 de fevereiro** de 2011 entre as 10h00 e as 19h00 com apresentação das empresas alojadas e programa diversificado.

contamos consigo!

www.facebook.com/dropbox.espinho

11h00-13h00 1ª mostra de workshops / cursos e empresas alojadas

15h00-17h00 2ª mostra de outros workshops / cursos e empresas alojadas

17h00 palestra "Douro, que desafios?"

Eng.º Ricardo Magalhães
Chefe de Projecto da Estrutura de Missão do Douro

18h00 Prova de Vinhos

visite!
T. 227 311 329

«Defesa de Espinho» - 4117 - 2011-02-24

EMPES - EMPRESA DE PUBLICIDADE DE ESPINHO, LDA.

Convocatória

Convocam-se os sócios desta empresa para a Assembleia Geral Ordinária que se realiza no dia 31 de Março, pelas 21,30 horas, na sede, Av.ª 8, n.º 456 - 1.º - Sala R, em Espinho, com a seguinte Ordem de Trabalhos:

Apreciação, aprovação ou rectificação do Relatório de Gestão e Contas, relativo ao exercício de 2010.

Espinho, 24 de Fevereiro de 2011

A Gerência,

- a) **Fernando Martins da Cunha**
a) **Joaquim Vasconcelos Ferreira**

Oportunidade Única

Vende-se Moradia Nova - Anta

Nave Desportiva. Ao preço de custo.
Salão: 46m²; sala: 26m²; quartos (3) = 16m² cada;
sótão: 35m²; lugradouro: 100m².
Anexos com lavandaria. Excelentes acabamentos.
Contacto: **912211178 • portaldoolhar@gmail.com**

JORGE CASTRO Academia

admite CABELEIREIRO/A PROFISSIONAL

Contactar: **227 312 600 . 912 404 634**

«Defesa de Espinho» - 4117- 2011-02-24

ASSOCIAÇÃO SOCIAL E DESENVOLVIMENTO DA VILA DE ANTA

Convocatória

A Presidente da Assembleia da (ASDVA) Associação Social e Desenvolvimento da Vila de Anta, nos termos do artigo 29.º alínea b) dos Estatutos, convoca todos os associados, para uma Assembleia Geral a realizar no dia **12 de Março de 2011** na sede da Associação, pelas **20,30 horas**, com a seguinte ordem de trabalhos:

1 – Discussão e aprovação do relatório de contas do exercício do ano 2010; **2** – Outros assuntos de interesse para a ASDVA.

Nos termos do artigo 31.º, ponto n.º 1 dos Estatutos, a Assembleia Geral reunirá à hora marcada na convocatória se estiver presente mais de metade dos associados com direito a voto, ou meia hora depois com qualquer número de presentes.

A Presidente da Assembleia,
a) **Dra. Francelina Rocha Pinto**

«Defesa de Espinho» - 4117- 2011-02-24

NATÁLIA DE OLIVEIRA FIGUEIREDO
NOTÁRIA

EXTRACTO DE JUSTIFICAÇÃO

CERTIFICO que neste Cartório e no Livro de Escrituras **Quarenta e Três-E**, de folhas **treze** a folhas **atorze verso**, foi lavrada uma escritura de **JUSTIFICAÇÃO NOTARIAL** outorgada no dia 15 de Fevereiro de 2011, por **MANUEL DA COSTA GUIMARÃES**, titular do N.I.F. 174 640 196, e do Cartão de Cidadão 04928465, válido até 23/02/2014, emitido pela República Portuguesa, e mulher, **MARIA FILOMENA GOMES PEREIRA GUIMARÃES**, titular do N.I.F. 119 924 838, e do Cartão de Cidadão 07077917, válido até 12/02/2014, emitido pela República Portuguesa, casados sob o regime da comunhão de adquiridos, naturais, ele, da freguesia de Paramos, concelho de Espinho, ela, da freguesia de Rio Tinto, concelho de Guimarães, residentes na mencionada freguesia de Paramos, na Rua Bela Vista, número 101.

DISSERAM OS OUTORGANTES: Que são donos, com exclusão de outrém, do **Prédio Urbano**, composto de casa de rés-do-chão e andar, com logradouro, com a área coberta de noventa e seis metros quadrados e a área descoberta de duzentos e quatro metros quadrados, sito no Lugar da Lomba, actualmente, Rua Bela Vista, número 101, na freguesia de Paramos, concelho de Espinho, omissão na Conservatória do Registo Predial de Espinho, a confrontar do **Norte**, com Joaquim Rodrigues Guimarães, do **Sul** com António Marques Ramalhete, do **Nascente**, com herdeiros do Dr. Sá Azevedo, e do **Poente**, com Rua, inscrito na respectiva matriz sob o artigo **1.068**, com o valor patrimonial tributário e atribuído de **VINTE E CINCO MIL SETECENTOS E CINCO EUROS E CINQUENTA E OITO CÊNTIMOS**.

Que o dito prédio lhes ficou a pertencer por doação verbal, feita a ambos, por **JOAQUIM RODRIGUES GUIMARÃES** e mulher, **ROSA FERNANDES COSTA**, respectivamente, seus pais e sogros, residentes no Lugar da Lomba, na mencionada freguesia de Paramos, doação essa que ocorreu em meados de mil novecentos e oitenta e que não chegou a ser formalizada por escritura pública, pelo que não são detentores de qualquer título formal que legitime o seu domínio, razão pela qual se encontram impossibilitados de comprovar a aquisição pelos meios normais.

Que, não obstante isso, possuem o dito imóvel, sem qualquer interrupção, à vista de toda a gente, sem qualquer oposição, procedendo às reparações necessárias ao longo do tempo, pagando as contribuições e impostos respeitantes, posse que assim exerceram como verdadeiros proprietários que sempre se julgaram, eram e são do dito prédio, pelo que o adquiriram por usucapião, fundada nessa posse, que exerceram em seu próprio nome, de boa fé, de modo pacífico, contínua e publicamente, por período superior a vinte anos, estando eles, justificantes, impossibilitados de comprovar pelos meios extrajudiciais normais a aquisição do seu direito sobre aquele imóvel, atenta a forma de aquisição.

Que, dadas as características de tal posse, adquiriram a propriedade do referido imóvel por **usucapião**.

Está conforme o original para efeitos de publicação.

Cartório Notarial de Natália de Oliveira Figueiredo Almeida Ribeiro, sito na Rua Trinta e Dois, número 820, rés-do-chão, Espinho, 15 de Fevereiro de 2011.

O colaborador autorizado
Art.º 8.º Estatuto do Notariado,
Publicado em 01/02/2011
n.º 284/1
(Ricardo Jorge Ramos Falcão)

«Defesa de Espinho» - 4117 - 2011-02-24

finanças
DIRECÇÃO-GERAL DOS IMPOSTOS

DF DE AVEIRO

SERVIÇO DE FINANÇAS DE ESPINHO

EDITAL/ANÚNCIO

ARMANDO CARNEIRO DA COSTA, Chefe do Serviço de Finanças do Concelho de Espinho.

Faço saber que, nos termos do Artigo 192.º e 239.º do Código de Procedimento e de Processo Tributário, por este Serviço de Finanças do Concelho de Espinho, correm éditos de trinta dias, citando **Ana Maria Rodrigues Vieira Fernandes**, NIF: **165.156.910**, com última residência conhecida na Av.ª Vasco da Gama, n.º 5928, r/c, Avintes, 4430 Vila Nova de Gaia

na qualidade de conjuge de **José Manuel Fernandes**, revertido na sociedade **RGA - Rádio Globo Azul Radiofusão Cultura Informação, Lda.**, para no prazo de trinta dias, seguintes aos dos éditos, contados a partir da data da publicação, pagar na Secção de Cobrança deste Serviço de Finanças, mediante guias a solicitar as seguintes importâncias:

Referente ao **Processo n.º 0078200601001604**, a importância de **euros 1.320,37 (mil trezentos e vinte euros e trinta e sete cêntimos)**⁽¹⁾ e acréscimos legais, proveniente de IRC do ano de 2002.

Referente ao **Processo n.º 0078200601020625**, a importância de euros **1.072,74 (mil e setenta e dois euros e setenta e quatro cêntimos)**⁽¹⁾ e acréscimos legais, proveniente de dívida à Autoridade Nacional de Telecomunicações.

Fica ainda citada para no mesmo prazo de trinta dias, requerer o pagamento em prestações (Artigo 196.º do CPPT), a dação em pagamento (Art.º 201 do CPT) ou ainda deduzir oposição judicial (Art.º 203 e 204 do CPPT).

Por outro lado nos termos do disposto no Art.º 220 do CPPT,

mais fica citada para, querendo, no mesmo prazo de trinta dias requerer a separação judicial de bens.

Fica, por último, notificada de que se procedeu em 09-09-2010 à penhora do imóvel inscrito na matriz predial urbana da freguesia de Pedroso, sob o art.º 7208, para garantia de pagamento da dívida tributária.

Deste acto poderá reclamar, querendo, nos termos dos artigos 276.º do CPPT.

Findo o prazo dos éditos acima referidos, faz-se saber que o processo tramitará para a fase de venda.

Espinho, 2011-02-16

O CHEFE DE FINANÇAS,
a) **Armando Carneiro da Costa**
(TAT-II)

⁽¹⁾ Este valor não é definitivo, na medida em que os juros de mora continuam a vencer por cada mês de calendário ou fracção e as custas são liquidadas em função da fase processual.

«Defesa de Espinho» - 4117 - 2011-02-24

finanças
DIRECÇÃO-GERAL DOS IMPOSTOS

DF DE AVEIRO

SERVIÇO DE FINANÇAS DE ESPINHO

EDITAL/ANÚNCIO

Processo de Execução Fiscal n.º 007820060100694 e ap.

ARMANDO CARNEIRO DA COSTA, Chefe do Serviço de Finanças do Concelho de Espinho.

Faço saber que, nos termos do Artigo 192.º do Código de

Procedimento e de Processo Tributário, por este Serviço de Finanças do Concelho de Espinho, correm éditos de trinta dias, citando **Maria Elizabete da Silva Rodrigues**, na qualidade de revertida da sociedade **Elisabete & Casimiro Silvalde Construções, Lda.**, com última residência conhecida no **Bairro Piscatório, n.º 115, Silvalde, 4500 Espinho**, para no prazo de trinta dias, seguintes aos dos éditos, contados a partir da data da publicação, pagar na Secção de Cobrança deste Serviço de Finanças, mediante guias a solicitar a importância de **euros 3.456,43 (três mil quatrocentos e cinquenta e seis euros e quarenta e três cêntimos)**⁽¹⁾ e acréscimos legais, proveniente de IVA dos anos 2002 e 2003 e IRC do ano 2003.

Fica por último citada para no mesmo prazo de trinta dias, requerer o pagamento em prestações (Artigo 196.º do CPPT), a dação em pagamento (Art.º 201 do CPT) ou ainda deduzir oposição judicial (Art.º 203 e 204 do CPPT), ficando ciente de que se o pagamento se verificar no prazo acima referido, não lhe serão exigidos juros de mora nem custas.

Fica ainda notificada na qualidade de executada e de fiel depositária que em cumprimento do Mandado de Penhora lavra-

do no processo de execução fiscal em causa, procedeu-se em 04-01-2011, à penhora de 3/80 ilíquidos e indivisos do **imóvel inscrito na matriz predial urbana da freguesia de Silvalde, sob o art.º 846, para garantia de pagamento da dívida tributária.**

Deste acto poderá reclamar, querendo, nos termos dos artigos 276.º do CPPT.

Findo o prazo dos éditos acima referidos, faz-se saber que o processo tramitará para a fase de venda.

Espinho, 2011-02-16

O CHEFE DE FINANÇAS,
a) **Armando Carneiro da Costa**
(TAT-II)

⁽¹⁾ Este valor não é definitivo, na medida em que os juros de mora continuam a vencer por cada mês de calendário ou fracção e as custas são liquidadas em função da fase processual.

Hélder Lopes marca de grande penalidade e Horácio de cabeça

Quinta vitória seguida em casa

A equipa de futebol do Sporting de Espinho está a exceder todas as expectativas criadas para a temporada 2010/2011. No domingo, os pupilos de Filó conquistaram a quinta vitória consecutiva em casa frente ao actual quarto classificado, o Coimbrões. Apesar de terem começado a perder, os tigres deram a volta ao resultado e ultrapassaram também o fantasma das grandes penalidades.

Até onde vai esta equipa? Inicialmente, o objectivo do Sporting de Espinho passava por não descer de divisão e neste momento já há quem sonhe com os primeiros lugares da tabela classificativa.

O jogo de domingo fren-



te ao Coimbrões começou da pior forma com Nuno Pinto, o melhor marcador do campeonato, a fazer o primeiro golo da partida de cabeça. Com isto, os tigres tinham tudo para baixar os braços mas não o fizeram e continuaram a luta ofensiva.

Ao minuto seis, Joel levou a mão à bola e Luís Ferreira assinalou grande penalidade. O estádio parou com receio que, mais uma vez, os tigres falhassem (à imagem do que tem acontecido nas últimas jornadas). Contudo, Hélder Lopes partiu confiante e rematou para o lado oposto para onde foi o guarda-redes.

Antes da meia hora de jogo, Ivan brilhou e deu o golo a Horácio que cabeceou devagarinho para a baliza de Fábio Carvalho. O guarda do Coimbrões ainda tentou não permitir que a bola ultrapassasse a linha, mas em vão.

Três minutos depois, Carlos Manuel viu a bola nos pés na sequência de um passe milimétrico do camisola 77 mas, do lado direito do ataque, rematou para a melhor defesa da tarde.

Muito perto do intervalo, Ivan voltou a estar em evidência na marcação de um canto que Hélder Vasco quase converteu de cabeça.

Na segunda parte, as oportunidades continuaram

a surgir para o Sporting de Espinho que, apesar de dominar, não chegou a conseguir o controlo efectivo do meio campo do Coimbrões.

Os visitantes ainda ameaçaram duas ou três vezes a baliza dos homens da casa mas em apenas uma se temeu, efectivamente, o pior. Aí, Pedro Miguel surgiu na sua melhor forma e fez, também, uma grande defesa.

Sporting de Espinho, 2 Coimbrões, 1

Jogo no Estádio Comendador Manuel Oliveira Vio-las.

Árbitros: Luís Ferreira, José Silva e Miguel Silva (AFBraga).

Sporting de Espinho:

II Divisão - Zona Centro

Resultados

Esmoriz-Elétrico	2-0
Tondela-Pombal	1-2
Cesarense-Gondomar	0-1
Anadia-União Serra	1-1
Pampilhosa-Padroense	1-1
Tourizense-Boavista	3-1
Sp. Espinho-Coimbrões	2-1
Aliados Lordelo-Sertanense	2-0

Classificação

	P	J	V	E	D	F-C
Tondela	38	20	11	5	4	29-16
Padroense	34	20	9	7	4	31-22
Sertanense	34	20	10	4	6	17-12
Coimbrões	32	20	9	5	6	27-21
Boavista	31	20	8	7	5	31-24
Sp. Espinho	30	20	8	6	6	19-17
Gondomar	30	20	7	9	4	20-14
Esmoriz	30	20	7	9	4	22-22
Anadia	28	20	7	7	6	20-21
Tourizense	27	20	8	3	9	24-20
Aliados Lordelo	26	20	7	5	8	17-22
Pampilhosa	25	20	7	4	9	18-22
Pombal	22	20	6	4	10	23-33
União Serra	21	20	5	6	9	23-26
Cesarense	16	20	3	7	10	18-28
Elétrico	9	20	1	6	13	16-35

Próxima Jornada

União Serra - Esmoriz
Coimbrões - Aliados Lordelo
Padroense - Cesarense
Pombal - Tourizense
Elétrico - Pampilhosa
Sertanense - Tondela
Gondomar - Sp. Espinho
Boavista - Anadia

Pedro Miguel; Tiago Lopes, Hélder Vasco (capitão), Correia e Hélder Lopes; Filipe Melo e Barbosa; Ivan, Carlos Manuel e Clayton; Horácio.

Substituições: João Ricardo (por Clayton aos 65), Suplentes: Renato, Ernesto, Joel, Vando, Ladeira e Vieira. Treinador: Filó.

Coimbrões: Fábio Carvalho; Nando, Sérgio, Joel (capitão), Huguinho; Fábio Martins, Paulo Lima e Carlos Sousa; Pedro Sá, Nuno Pinto e Pedro Tavares.

Substituições: Vítor Fonseca (por Carlos Sousa ao intervalo), Fogaça (por Pedro Sá aos 60') e Fábio Almeida (por Sérgio aos 72').

Suplentes: Ivo, Andrade, André e Pedro Pinto. Treinador: Rui França.

Ao intervalo: 2-1. Marcadores: Nuno Pinto (1'), Hélder Lopes (7'), Horácio (27').

Amarelos: Joel (6'), Barbosa (10'), Hélder Lopes (32'), Fábio Martins (40'), Pedro Tavares (45'), Clayton (64') e Paulo Lima (90+4').

Rita Belinha



OPINIÃO
**CONTRA A
CORRENTE**

AINDA FALTA MUITO CAMPEONATO...

Ainda faltam dez jornadas para o final do Campeonato! São trinta pontos em disputa, os mesmos que o Sporting Clube de Espinho conquistou até agora e a diferença para o líder é de apenas oito pontos. Está, portanto, tudo em aberto quanto à possibilidade de os tigres poderem chegar ao primeiro lugar no Campeonato Nacional da II Divisão, Zona Centro, tudo dependendo (claro!) da prestação nos próximos jogos.

E Filó tem dado um cunho muito especial e pessoal ao grupo de trabalho.

Equipa modesta (em termos orçamentais), mas grande em valor e valores, o Sporting Clube de Espinho tem vindo a crescer de dia para dia e de jogo para jogo e tem vindo a ganhar, aos poucos, o tempo que perdera, no início do Campeonato, em virtude das vicissitudes por demais sabidas, entre as quais a perda do técnico, António Jesus, que foi uma facada no coração dos tigres, que demorou tempo a sanar.

Vejamos, pois, o "milagre" que estes jovens jogadores irão fazer – num estádio completamente degradado e sem quaisquer condições quer para o público, quer para o futebol em si, o Sporting Clube de Espinho é sempre a equipa candidata à vitória e fora de portas, também não escapa à fama!

Até agora, a equipa tem dado bem conta do recado e... está quase lá!

Força, tigres! Só faltam estes dez jogos e, por isso, há que acreditar.

Eis os jogos que faltam até ao final do Campeonato:

Gondomar-Sporting de Espinho (27 de Fevereiro), Sporting de Espinho-Padroense (6 de Março), Elétrico-Sporting de Espinho (13 de Março), Sporting de Espinho-Esmoriz (20 de Março), Pampilhosa-Sporting de Espinho (27 de Março), Sporting de Espinho-Cesarense (3 de Abril), União Serra-Sporting Espinho (10 de Abril), Aliados de Lordelo-Sporting de Espinho (17 de Abril), Sporting de Espinho-Tondela (23 de Abril) e Tourizense-Sporting de Espinho (30 de Abril).

Eis os resultados da primeira volta:

Sp. Espinho-Gondomar, 0-0; Padroense-Sp. Espinho, 2-0; Sp. Espinho-Elétrico, 1-0; Esmoriz-Sp. Espinho, 1-1; Sp. Espinho-Pampilhosa, 0-1;

Cesarense-Sp. Espinho, 1-4; Sp. Espinho-União da Serra, 0-0; Sp. Espinho-Aliados de Lordelo, 1-0; Tondela-Sp. Espinho, 0-2; Sp. Espinho-Tourizense, 1-0.

Manuel Proença

"DESDE QUE O RELVADO MELHOROU QUE A EQUIPA TEM VINDO A CRESCER" – FILÓ

"Eu não gosto de estar excessivamente confiante – nunca estou e respeito sempre os adversários – mas hoje sentia a equipa bem e sentia que podíamos fazer um bom jogo. Entrámos e sofremos um golo consentido, o que não pode acontecer, mas a equipa reagiu e começou a jogar o futebol a que está habituada. Conseguimos igualar de grande penalidade

e aí a confiança da equipa aumentou. Fizemos o 2-1 e depois ainda tivemos mais ocasiões para poder matar o jogo. Não fomos capazes... Podíamos ter resolvido o jogo na primeira parte e, como não o fizemos, acabámos por passar por algum sofrimento, embora o jogo directo do Coimbrões só mesmo num ressalto poderia provocar algumas dificuldades. Na segunda parte também po-

díamos ter feito melhor o último passe para acabar com o jogo. Jogámos com um adversário que está numa classificação superior à nossa mas aqui o que interessa é vencer todos os jogos. Até temos ganho a equipas que estão acima de nós e não temos vencido algumas que estão a baixo. Esta divisão é muito equilibrada. Estou satisfeito com o comportamento dos meus jogadores.

Desde que cheguei aqui que eles têm sido exemplares e têm dado uma resposta muito boa em quase todos os jogos. Hoje não era fácil virar o resultado, foi a segunda vez que o conseguimos e o grupo está de parabéns. Desde que o relvado melhorou que a equipa tem vindo a crescer, tem feito melhores jogos e já consegue apresentar um nível de jogo próximo daquilo que eu gosto."

Voleibol de formação

Juniores da Académica de Espinho vencem Caldas

A equipa de voleibol de juniores da Associação Académica de Espinho venceu o Sporting das Caldas por 3-0 (25-21, 25-12 e 25-18) a contar para a segunda fase do Campeonato Nacional.

Num jogo em que ficou patente a diferença de nível entre as equipas, os académicos somaram mais uma vitória e estão de novo na luta para o apuramento da próxima fase do Campeonato Nacional.

Mas o jogo não teve o início desejado com o equilíbrio a dominar o resultado, fruto de muitos erros dos da casa e alguma ansiedade em vencer uma partida teoricamente fácil. O Sporting das Caldas, conhecido pela garra e entusiasmo nunca baixou os braços ao longo de todo o jogo; e neste primeiro 'set' mantiveram uma diferença de dois pontos até aos 21-19, altura em que os mochos conseguiram uma di-

ferença de três pontos fruto de mais um bom momento na defesa baixa e um contra-ataque sólido (aspecto do jogo que tem vindo a subir de eficácia ao longo destas últimas jornadas) fechando o primeiro 'set' com um 25-21.

O segundo parcial foi muito desnivelado por causa da relação erro/ponto. Os académicos pouco ou nada erraram e os visitantes arriscaram demasiado e os erros foram-se acumulando e o resultado espelha bem o desacerto dos visitantes, 25-12.

O terceiro 'set', com uma Académica - Carlos Fernandes, Tiago Pinto, Ricardo Magalhães, Ricardo Martins, Gustavo Teixeira, Pedro Couto, João Magalhães (libero), Jorge Ribas, Luís Ventura, Rui Cruz, Rui Vingada e Renato Pinto - mais adormecida, foi permitindo até meio (13-12) a presença do Caldas na discussão do mesmo, mas nesta altura apareceu finalmente o bloco acadêmico que com um registo de cinco blocos seguidos e um punhado de boas defesas cavou um fosso entre as duas equipas (22-16) não mais deixando o adver-

sário aproximar no marcador - 25-18 foi o parcial do último 'set'.

Na próxima semana e com jornada dupla a Académica de Espinho recebe, no sábado, o Esmoriz e no domingo irá jogar na Nave de Espinho contra o Sporting de Espinho, em dois jogos importantíssimos para os intervenientes.

Por sua vez, os juvenis masculinos académicos - Bruce Almeida, Bruno Fonseca, Nuno Matos, Ruben Barbosa, Diogo Mano, Jorge Júnior, Diogo Costa, Rui Amaral, Tiago Capela e João Macedo - não foram felizes a receber os representantes da foz do Ave, acabando por perder na negra, com os parciais de 15-25, 25-14, 27-25, 25-10 e 15-17. Acabaram por ser erros básicos a ditar o resultado do jogo, que os jovens académicos até tinham controlado até quase ao final.

Por seu turno, a equipa de juvenis masculinos do Sporting Clube de Espinho, comandada por Pedro Castro e Miguel Saúde, continua a acalentar o sonho de se qualificar para a fase final do Campeonato Nacional

da categoria. Num jogo disputado (aliás muito disputado), os tigres foram a Esmoriz vencer por 3-2 após terem estado em desvantagem por 0-2 e terem tido mesmo uma bola de jogo contra si.

Com um espírito de guerreiro e de entreajuda, os atletas espinhenses depois de dois 'sets' onde perderam por 22-25 e 23-25 meteram mãos à obra e foram vencer os seguintes por 27-25, 25-22 e 15-13. Com este resultado os espinhenses passam do sexto para o quinto lugar (com os mesmos pontos do terceiro) mantendo, assim, o sonho

No próximo domingo, os tigres jogarão em S. Mamede Infesta contra a equipa local pelas 17 horas.

A equipa de juvenis femininos do Sporting Clube de Espinho perdeu em casa frente ao Castelo da Maia por 3-1, num jogo equilibrado e emocionante ao longo dos quatro 'sets'. No entanto as atletas espinhenses demonstraram algumas dificuldades na recepção e na marcação do bloco de forma a contrariar o jogo rápido que a passadora da equipa adversá-

rio fazia impor com mestria. A equipa adversária demonstrou bons argumentos indo de encontro com o primeiro lugar que ocupa na tabela classificativa sem qualquer derrota. Na próxima jornada a equipa espinhense recebe o Arcozelo e o Alverca em jornada dupla.

Entretanto, a equipa de iniciados masculinos dos tigres foi derrotada este sábado por 3-2 em sua casa, em jogo a contar para o Campeonato Regional contra a equipa da Académica de S. Mamede. Este resultado em nada afecta a época até agora realizada pelos jovens voleibolistas do Sporting de Espinho.

Por fim, a equipa de iniciados masculinos da Associação Académica de Espinho - André Guimarães, Gonçalo Santos, José Costa, Rafael Cardoso, Diogo Jesus, Paulo Reis, Ricardo Monteiro, Tiago Ribeiro e Tiago Nunes - visitou o Castelo da Maia e perdeu por 3-1 (18-25, 25-17, 25-21 e 25-22). Os académicos deram boa conta de si e protagonizaram uma exibição consistente pondo em causa a supremacia do seu opositor.

MINIS ACADEMISTAS E TIGRES VITORIOSOS EM TORNEIO DE CARNAVAL

A equipa A do Sporting Clube de Espinho e a equipa C da Associação Académica de Espinho conquistaram o primeiro lugar nas finais, respectivamente, A/B e C/D do Torneio de Carnaval de Minis A de voleibol, organizado pelo Sporting Clube de Espinho e que teve como palco o pavilhão do Fiães, prova que reuniu cerca de uma centena de atletas.

Na classificação final desta prova, na fase A/B, os tigres conquistaram a primeira posição com a sua equipa A e o oitavo lugar com a equipa B, enquanto os académicos classificaram-se no terceiro e quinto lugar, respectivamente, com as equipas A e B.

Nas finais de C/D, a Associação Académica de Espinho alcançou o primeiro lugar com a sua equipa C e a quarta posição com a equipa D, enquanto o Sporting Clube de Espinho obteve o sexto lugar com a sua equipa C.

Eis a constituição das equipas do Sporting Clube de Espinho treinadas por Pedro Castro, Tiago Rachão e Edna:

Sporting de Espinho 'A'
- Ema Pascoal, Eduardo Sá, Matilde Moreira e Matilde Rodrigues.

Sporting de Espinho 'B'
- Helena Neto, Filipe Monteiro, Filipe Rodrigues, Regina e Maria Leite.

Sporting de Espinho 'C'
- Bruna Santos, Beatriz, Ricardo Ferreira e Pedro Almeida.

E as equipas da Associação Académica de Espinho que foram acompanhadas pelo treinador Hélder Marçal, o sectionista António Branco e pelos



monitores Gustavo e Rúben: Académica de Espinho 'A' - João Santiago, Maria Resende,

Alexandre Gomes, Rodrigo Ventura e Francisca Resende. Académica de Espinho 'B' -

Pedro Faria, Gaspar Duarte, Tomás Moreira, Ricardo Ferreira e João Couto.

Académica de Espinho 'C' - João Soares, Simão Pedrosa, Francisco Oliveira, Bernardo

Silva e Rodrigo Pinto. Académica de Espinho 'D' - Sofia Neto, Rita Santiago, Inês Leal, Miguel Pedrosa e Vasco Sousa.

Meias-finais A/B

Fiães 'A'-Esmoriz 'A'? 39-33
AA Espinho 'A'-Sp. Espinho 'A' 33-35
Sp. Espinho 'B'-Fiães 'B' 38-45
Esmoriz 'B'-AA Espinho 'B' 36-39

Meias-finais C/D

AA Espinho 'C'-AA Espinho 'D' 43-32
Fiães 'C'-Esmoriz 'C' 42-49
Esmoriz 'D'-Esmoriz 'F' 40-0
Esmoriz 'E'-Sp. Espinho 'C' 20-48

Finais A/B

Fiães 'A'-Sp. Espinho 'A' 30-43
Esmoriz 'A'-AA Espinho 'A' 36-41
Fiães 'B'-AA Espinho 'B' 40-47
Sp. Espinho 'B'-Esmoriz 'B' 30-35

Finais C/D

AA Espinho 'C'-Esmoriz 'C' 47-25
AA Espinho 'D'-Fiães 'C' 41-43
Esmoriz 'D'-Sp. Espinho 'C' 36-35
Esmoriz 'F'-Esmoriz 'E' 0-40

Manuel Proença

Segunda fase de voleibol – A1

Tigres vencem

A equipa de voleibol sénior masculina do Sporting Clube de Espinho entrou com o 'pé direito' na segunda fase do Campeonato Nacional da Divisão A1, Série dos Primeiros. Os tigres foram a Matosinhos, ao pavilhão Ilídio Ramos, vencer o Leixões por 1-3 (26-24, 22-25, 27-29 e 23-25).

Por sua vez, a equipa sénior masculina da Associação Académica de Espinho, na Fase dos Últimos, perdeu com o Clube K, nos Açores, por 3-2 (25-17, 25-18, 25-27, 21-25 e 15-12).

Seniores Masculinos Divisão A1 – 2.ª Fase Série dos Primeiros

Leixões-Sp. Espinho 1-3
(26-24, 22-25, 27-29 e 23-25)
Fonte Bastardo-Castêlo Maia 3-1
(26-24, 22-25, 25-18 e 25-23)
V. Guimarães-Benfica 1-3
(18-25, 19-25, 27-25 e 21-25)

Leixões, 1 Sporting de Espinho, 3

Jogo no pavilhão Ilídio Ramos, no Centro de Congressos de Matosinhos, em Matosinhos.
Árbitros: Vítor Gonçalves e Rui Carvalho (AV Porto)
Parciais: 26-24 (30m), 22-25 (23m), 27-29 (36m) e 23-25 (27m).

Leixões Sport Clube – André Santos (6 pontos), Coriolano Santos (2), Ricardo Lima (16), Phelippe Martins (10), Filipe Pinto (13) e José Pedrosa (12) – seis inicial; Pedro Miranda (libero), Adriano Paço, Fábio Borges, Filipe Cruz e Carlos Coelho.

Treinador: Mário Martins.

Sporting Clube de Espinho – Miguel Maia, Jacques Yoko (15), André Oliveira (10), Rodolpho Novaes (21), Denis Cabral (3), Petrus Silva (11) – seis inicial; Hugo Ribeiro (libero), Bruno Gonçalves, Ricardo Alvar (10), Edin Skoric, Mario Zelic e Paulo Fonseca.

Treinador: João Brenha.

Classificação

	P	J	V	D	F-C
Benfica	3	1	1	0	3-1
Fonte Bastardo	3	1	1	0	3-1
Sp. Espinho	3	1	1	0	3-1
Leixões	0	1	0	1	1-3
Castêlo Maia	0	1	0	1	1-3
V. Guimarães	0	1	0	1	1-3

Próxima jornada

V. Guimarães-Sp. Espinho
Castêlo Maia-Leixões
Benfica-Fonte Bastardo
Sp. Espinho-Fonte Bastardo
Leixões-V. Guimarães
Castêlo Maia-Benfica

Série dos Últimos

Esmoriz-Vilacondense 3-0
(25-19, 27-25 e 25-19)
Clube K-Acad. Espinho 3-2
(25-17, 25-18, 25-27, 21-25 e 15-12)
Machico-Marítimo 0-3
(22-25, 18-25 e 14-25)

Classificação

	P	J	V	D	F-C
CS Marítimo	3	1	1	0	3-0
Esmoriz GC	3	1	1	0	3-0
Clube K	2	1	1	0	3-2
Acad. Espinho	1	1	0	1	2-3
Vilacondense	0	1	0	1	0-3
Machico	0	1	0	1	0-3

Próxima jornada

Vilacondense-Clube K
Machico-Esmoriz
Marítimo-Acad. Espinho
Machico-Acad. Espinho
Marítimo-Esmoriz

Divisão A2 – 1.ª Fase

CV Lisboa-Sp. Caldas 0-3
(18-25, 16-25 e 27-29)
Gueifães-VC Viana 2-3
(25-16, 25-23, 24-26, 20-25 e 11-15)

CV Espinho-CV Oeiras 1-3
(18-25, 20-25, 25-21 e 24-26)
Fiães-Alliança Ovar 2-3
(20-25, 20-25, 25-21, 25-19 e 16-18)
Acad. Coimbra-Acad. S. Mamede 2-3
(20-25, 17-25, 25-20, 25-19 e 8-15)

Classificação

	P	J	V	D	F-C
Sp. Caldas	56	21	19	2	61-16
AA S. Mamede	47	21	17	4	55-28
Acad. Coimbra	45	21	15	6	55-32
Gueifães	43	21	14	7	52-33
Alliança Ovar	32	21	11	10	44-41
CV Oeiras	32	21	10	11	39-40
VC Viana	31	21	11	10	41-40
CV Lisboa	30	21	10	11	37-40
Marienses	26	21	8	13	35-45
Ala Gondomar	14	21	5	16	23-53
CV Espinho	12	21	4	17	21-57
Fiães	10	21	2	19	21-59

Última jornada

Sp. Caldas-Ala Gondomar
Marienses-Gueifães
CV Espinho-CV Lisboa
VC Viana-Fiães
CV Oeiras-Acad. Coimbra
Alliança Ovar-Acad. S. Mamede

Manuel Proença

ENTRADA GRÁTIS NO JOGO DE DOMINGO NA NAVE

O jogo do Sporting de Espinho com o Fonte do Bastardo a contar para a segunda fase da Série dos Primeiros da Divisão A1 em voleibol, a realizar no domingo, às 17 horas, na Nave Polivalente de Espinho, terá a entrada livre para todos os adeptos.

“É uma forma de possibilitar que um maior número de pessoas dê um apoio forte ao clube nesta hora difícil e decisiva para o Campeonato Nacional”, revelou o gestor desportivo da equipa tigre, Sérgio Rocha.

Rita Belinha

SOUSENSE, 5-SP. ESPINHO, 2 EM FUTEBOL VETERANO

O futebol veterano do Sporting de Espinho deslocou-se à freguesia de Foz do Sousa, no concelho de Gondomar, tendo saído derrotada por cinco bolas a duas, um resultado enganador e demasiado pesado face ao que se passou durante a primeira metade da partida, onde os tigres evidenciaram maior incidência atacante. A formação espinhense adiantou-se no marcador por intermédio de Paulo Mendes após um excelente passe de trivela de Luís Flávio. Na resposta, a equipa da casa repõem a igualdade aproveitando uma hesitação posicional na defensiva alvi-negra. A igualdade não demoraria muito tempo a ser desfeita, e Luís Costa um tigre de força, colocou novamente o Sp. Espinho em vantagem.

O segundo tempo, começou da pior forma para os espinhenses, mais um erro defensivo e a equipa de Vale do Sousa a aproveitar a oferta para se adiantar no marcador. De imediato, e numa clara posição de fora de jogo o Sousense ampliou o resultado, ante um desamparado Teixeira que tudo fez para evitar o (irregular) quarto gol.

Ainda antes do término do jogo, o Sousense fez mais um gol. Embora por números exagerados, a vitória ajusta-se bem à formação do Sousense, uma equipa com uma média de idades muito jovem, com uma boa organização e de bom nível técnico.

Sob o comando técnico de Sarabando, jogaram pela equipa espinhense: Ricardo, Canelas (cap.), André, Nenê, Rui Vieira; Fernando Gonçalves, Luís Costa, Pedro, Luís Flávio, Paulo Mendes, Luís Montenegro, Teixeira, Pinto da Costa, Calisto, Jorge Marques, Tó e Maia.

Série dos Primeiros – Vitória de Guimarães-Sporting Clube de Espinho, sábado, às 16 horas, no pavilhão do Vitória Sport Clube, em Guimarães; Sporting Clube de Espinho-Fonte Bastardo, domingo, às 17 horas, na Nave Polivalente de Espinho.

AGENDA

Campeonato Nacional de Seniores Femininos – Divisão A2 – 1.ª Fase – Clube de Vôlei de Lisboa-Sporting Clube de Espinho, domingo, às 16 horas, no pavilhão da Es-

cola Secundária Vergílio Ferreira, em Lisboa.

Campeonato Nacional de Seniores Masculinos – Divisão A2 – 1.ª Fase – Clube de Vôlei de Espinho-Clube de Vôlei de Lisboa, sábado, às 18 horas, no pavilhão pequeno da

Nave Polivalente.

Campeonato Nacional de Seniores Masculinos – Divisão A1 – 2.ª Fase – Série dos Últimos – Marítimo-Associação Académica de Espinho, sábado, às 17 horas, no Complexo Desportivo do Clube Sport Ma-

ritimo, no Funchal (Madeira); Machico-Associação Académica de Espinho, domingo, às 17 horas, no pavilhão de Machico, em Machico (Madeira).

Campeonato Nacional de Seniores Masculinos – Divisão A1 – 2.ª Fase –

Campeonato Nacional de ginástica rítmica

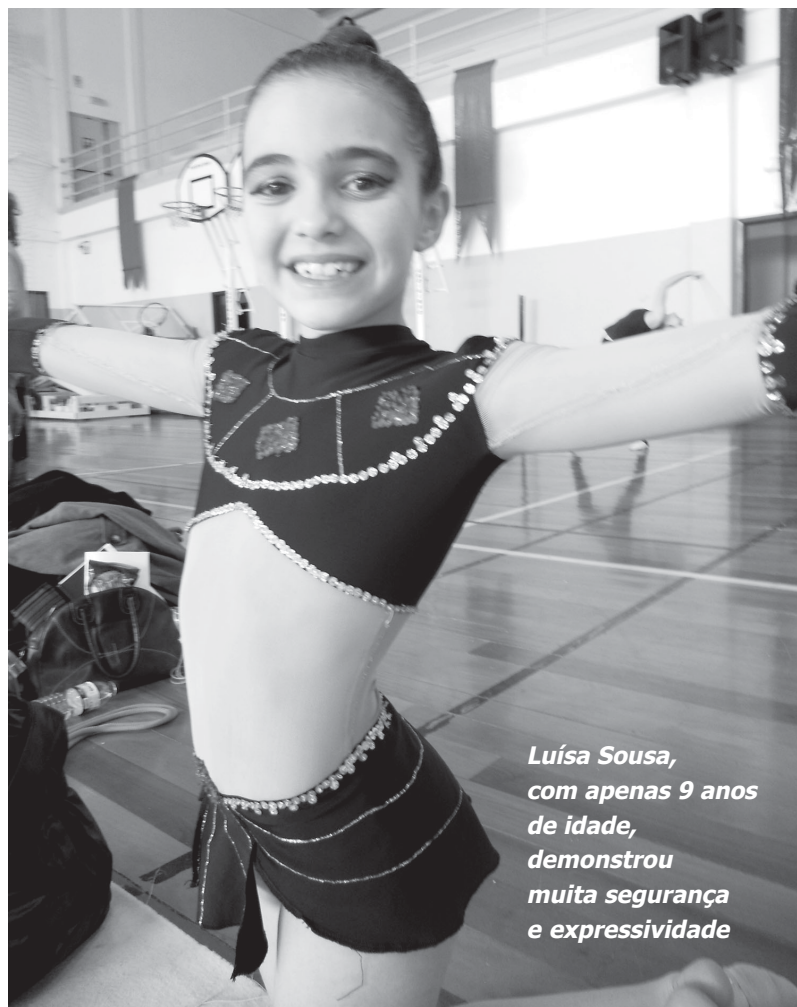

Luísa Sousa, com apenas 9 anos de idade, demonstrou muita segurança e expressividade



Carla Dias (sénior) acabou por gorar as expectativas, mas mesmo assim conquistou o quinto lugar

Luísa Sousa fica a quatro décimas do pódio

A ginasta da Associação Académica de Espinho, Luísa Sousa, conquistou o quarto lugar (esperanças) no Campeonato Nacional II Divisão de Ginástica Rítmica que se realizou no fim-de-semana, em S. Domingos de Rana. A ginasta académista ficou a apenas quatro décimas do pódio.

Na prova, que contou com a presença de 93 ginastas

(15 seniores, 31 juniores, 29 juvenis e 18 esperanças), a ginasta espinhense sénior Carla Dias conquistou a quinta posição e a juvenil Andreia Araújo obteve o 21.º lugar.

O grande destaque foi mesmo para a campeã regional de esperanças, Luísa Sousa, que falhou a presença no pódio por apenas quatro décimas. Esta ginasta, com apenas 9 anos de idade, de-

monstrou muita segurança e expressividade nos seus exercícios de movimentos livres e de corda.

No entanto, as atenções estavam viradas para a ginasta sénior, Carla Dias, que acabou por gorar as expectativas com algumas falhas, o que não lhe permitiu a subida ao pódio, classificando-se em quinto lugar.

Manuel Proença

I Liga

Resultados

FC Porto-Nacional	3-0
U. Leiria -V. Guimarães	0-1
Portimonense-Olhansense	0-0
Académica -Rio Ave	0-1
V. Setúbal - Naval	1-1
Marítimo - Beira Mar	1-0
Sp. Braga - Paços Ferreira	1-2
Sporting - Benfica	0-2

Classificação

	P	J	V	E	D	F-C
FC Porto	56	20	18	2	0	46-7
Benfica	48	20	16	0	4	42-16
Sporting	33	20	9	6	5	32-24
V. Guimarães	32	20	9	5	6	25-24
Paços Ferreira	29	20	7	8	5	20-22
U. Leiria	28	20	8	4	8	19-24
Sp. Braga	27	20	8	3	9	34-28
Olhansense	27	20	6	9	5	19-18
Nacional	26	20	7	5	8	17-23
Beira Mar	25	20	5	10	5	23-23
Marítimo	22	20	5	7	8	20-22
Rio Ave	20	20	5	5	10	20-26
Académica	20	20	5	5	10	25-35
V. Setúbal	19	20	4	7	9	17-29
Naval	14	20	3	5	12	18-37
Portimonense	11	20	2	5	13	18-37

Próxima jornada

V. Guimarães-Académica
Paços Ferreira-V. Setúbal
Olhansense-FC Porto
Rio Ave-U. Leiria
Beira Mar-Portimonense
Benfica-Marítimo
Nacional-Sporting
Naval-Sp. Braga

II Liga

Resultados

Estoril - Oliveirense	2-0
Aves - Moreirense	2-2
Freamunde - Sp. Covilhã	5-1
Leixões - Gil Vicente	2-0
Arouca - Belenenses	1-1
Trofense - Varzim	2-1
Fátima - Penafiel	1-0
Santa Clara - Feirense	2-1

Classificação

	P	J	V	E	D	F-C
Trofense	33	18	9	6	3	28-19
Oliveirense	31	18	8	7	3	27-22
Arouca	28	18	7	7	4	28-23
Feirense	27	18	8	3	7	22-22
Aves	26	18	7	5	6	25-17
Estoril	26	18	7	5	6	25-17
Gil Vicente	26	18	6	8	4	22-22
Leixões	24	18	6	6	6	23-20
Freamunde	23	18	4	11	3	26-22
Santa Clara	23	18	6	5	7	19-18
Belenenses	22	18	5	7	6	24-26
Penafiel	21	18	5	6	7	19-23
Moreirense	21	18	5	6	7	17-23
Varzim	18	18	3	9	6	25-30
Sp. Covilhã	18	18	5	3	10	17-34
Fátima	16	18	4	4	10	20-29

Próxima jornada

Feirense-Trofense
Oliveirense-Leixões
Belenenses-Fátima
Penafiel-Estoril
Moreirense-Arouca
Sp. Covilhã-Santa Clara
Gil Vicente-Aves
Varzim-Freamunde

Futebol popular

Cantinho da Rambóia e Rio Largo salvam "a honra do convento"

As equipas do Desportivo Regresso e do Quinta de Paramos já estão apuradas para as meias-finais da Taça Cidade de Espinho. O Desportivo Regresso bateu os Águias de Paramos por 0-3 e o Quinta de Paramos venceu os Magos de Anta por 2-1.

Os outros dois semifinalistas serão encontrados mais tarde – os Leões Bairristas defrontaram o Grupo Desportivo da Ronda ontem, depois do fecho da edição e os Águias de Anta

irão bater-se com o Rio Largo a 2 de Março.

Entretanto, para a Taça dos Campeões, os Leões Bairristas e o Juventude dos Outeiros foram derrotados pelos respectivos adversários. Os Leões perderam em casa com o Estela por 1-2 e o Juventude dos Outeiros foi perder por 4-1 a Monteseiros.

O Rio Largo e o Cantinho da Rambóia acabaram por salvar a honra do convento, com goleadas aos seus adversários das competições

inter-concelhias. O Rio Largo, na Taça das Taças, recebeu e venceu o Gião por 7-1, enquanto o Cantinho, na Taça Federação, venceu o Rebordões por 4-1.

Eis os resultados da Taça Cidade de Espinho:

Águias Paramos-Desp. Regresso 0-3
Quinta Paramos-Magos Anta 2-1
Leões Bairristas-GD Ronda (a)
Águias Anta-Rio Largo (a)
(a) Ontem, depois do fecho da edição
(b) A 2 de Março

Manuel Proença

AGENDA

I Divisão - Desportivo Regresso-Cantinho da Rambóia, sábado, às 15 horas, no campo de relva sintética do Complexo Desportivo da Seara, em Silvalde; Império de Anta-Juventude dos Outeiros, sábado, às 15 horas, no campo do REE, na praia de Paramos, em Paramos; Morgados Paramos-Grupo Desportivo Outeiros, sábado, às 15 horas, no campo de relva sintética do Complexo Desportivo de Paramos, em Paramos; Corredoura de Paramos-Bairro Ponte Anta, sábado, às 18 horas, no campo de relva sintética do Complexo

Desportivo de Paramos, em Paramos; Rio Largo-Águias de Paramos, domingo, às 10 horas, no campo de Guetim, em Guetim; Associação de Esportistas-Cruzeiro de Silvalde, domingo, às 10 horas, no campo do REE, na Praia de Paramos, em Paramos; Leões Bairristas-Quinta de Paramos, domingo, às 10 horas, no campo de relva sintética do Complexo Desportivo da Seara, em Silvalde.

II Divisão - Estrelas Divisão-Águias de Anta, sábado, às 15 horas, no campo da Idanha, na Idanha (Anta); Estrelas Vermelhas-Grupo Desportivo da Ronda, sábado, às 17.30 horas, no campo

de relva sintética do Complexo Desportivo da Seara, em Silvalde; Novasemente-Magos de Anta, sábado, às 15 horas, no campo de Guetim, em Guetim; Estrelas Ponte Anta-Aldeia Nova, domingo, às 10 horas, no campo da Idanha, na Idanha (Anta); Corga de Silvalde-Lomba de Paramos, domingo, às 15 horas, no campo de relva sintética do Complexo Desportivo da Seara, em Silvalde; Juventude da Estrada-Grupo Desportivo da Idanha, domingo, às 10 horas, no campo de relva sintética do Complexo Desportivo de Paramos, em Paramos.

Regional de sub-12 de hóquei de sala Quem não marca...

Disputou-se no domingo a segunda jornada do Campeonato Regional de sub-12 de hóquei de sala, com a Académica de Espinho a perder em casa ante o Juventude de Lousada, por 1-3. Foi (mais) um bom jogo dos miúdos espinhenses que não mereciam a derrota pelo que fizeram durante o jogo, mas no hóquei (de sala) é (também) assim... nem sempre se tem sorte.

Depois da boa prestação em jogos realizados recentemente em Lousada, os miúdos academistas jogaram pela primeira vez em casa, perante boa assistência, mas começo muito infeliz, pois logo no primeiro minuto sofreram o primeiro golo. "Foi como que os acordar... ainda como faltava muito tempo de jogo." A partir de então foi uma só uma equipa a jogar... com Sandro, como que arrasando toda a equipa atrás de si, à procura do golo,

De facto, durante dez minutos, só havia um caminho: era a baliza do Juventude, com Sandro a ter várias oportunidades de marcar, mas o golo nada quis com ele... E ao seu lado tinha Ruben, que também tudo fazia para ter sorte.

O Juventude de Lousada ia jogando no contra-ataque e Júnior começou a mostrar-se, ou seja que é o melhor guarda-redes da sua idade. Mas como os lousadenses são mais fortes fisicamente, iam aguentando melhor, e no último minuto, depois de ter feito uma defesa, Júnior não conseguiu evitar o 0-2 com que se chegou ao intervalo.

No recomeço "foi bonito" ver o bom jogo dos miúdos espinhenses que tudo faziam para conseguir o golo.

Assim, decorridos cinco minutos do segundo tempo, Rúben (o mais inconformado) conseguiu reduzir para 1-2. Foi uma loucura na assistên-

AGENDA

Campeonato Regional de sub-12 - Associação de Hóquei do Porto - Académica de Espinho-Juventude de Lousada, a 6 de Março, pelas 10h30, no Pavilhão Arq. Jerónimo Reis, em Espinho.

cia, porque todos estavam à espera deste momento. A partir daqui, só dava... Académica de Espinho! Sandro, muito perdulário, não conseguia o empate por várias vezes e como quem não marca esta sujeito a sofrer, foi o que aconteceu num canto. O Juventude fez o 1-3 quando faltavam três minutos. Os espinhenses ainda tentaram reduzir, mas os de Lousada iam defendendo como podiam.

Académica de Espinho: Júnior; Leonardo Dias, André Rodrigues, Sandro (cap.), Rúben Silva (1), Luís Gomes, João Rocha, Rodrigo Gomes e Márcio Ribeiro.

Equipa técnica: José Pinho e Joaquim Magano.

Hóquei em patins

Académica de Espinho empata com Candelária

A equipa de seniores de hóquei em patins da Associação Académica de Espinho empatou (1-1), com a Candelária, em encontro a contar para o Campeonato Nacional da I Divisão e em encontro realizado na terça-feira à noite no pavilhão Arquitecto Jerónimo Reis.

Os academistas, com uma excelente prestação, arrancaram um ponto à equipa açoriana que está na quarta posição da classificação.

Entretanto, as equipas da I Divisão irão entrar na quarta eliminatória da Taça de Portugal que irá realizar-se a 12 de Março próximo.

Eis os clubes que irão entrar no sorteio:

I Divisão - Académica de Espinho, Gulpilhares, Limianos, Valongo, AE Física Desportiva, Juventude Viana, Candelária, Futebol Clube do Porto, Cascais, Académica de Cambrá, Hóquei Clube de Braga, Óquei Clube de Barcelos, Porto Santo, Tomar, Benfica e Oliveirense.

II Divisão - Biblioteca, Paço de Arcos, Desportivo da Póvoa, Carvalhos, Aze-meis, "Os Tigres", Mealhada, Turquel, Juventude Ouriense, Riba d' Ave e Alenquer B.

III Divisão - Santa Cita, Cucujães, Sobreira, Vasco da Gama e Sporting.

As equipas de hóquei em patins de juniores e de iniciados da Associação Académica de Espinho perderam os jogos deste fim-de-semana, a contar para os respectivos campeonatos nacionais. Os juniores foram derrotados (3-2) pela ACR Vouga e os iniciados pelo Futebol Clube do Porto por 2-1.

Por fim, destaca-se os jogos de treino da equipa de escolares da Associação Académica de Espinho que bateu a Oliveirense por 12-1 e a Juventude Pacense por 7-3.

I Divisão

O. Barcelos-Valongo 4-3
Gulpilhares-Cascais 3-1
Acad. Espinho-Candelária 1-1
Juv. Viana-Oliveirense a)

AE Física-Tomar a)
FC Porto-HA Cambrá a)
HC Braga-Porto Santo a)
Limianos-Benfica a)

Classificação

	P	J	V	E	D	F-C
Benfica	49	18	16	1	1	112-47
Oliveirense	47	18	15	2	1	95-49
FC Porto	46	18	15	1	2	114-59
Candelária	41	19	12	5	2	86-48
HC Braga	27	18	8	3	7	82-61
Porto Santo	26	18	8	2	8	58-66
OC Barcelos	26	19	8	2	9	70-87
Gulpilhares	25	19	7	4	8	55-62
Tomar	21	18	7	0	11	63-108
Valongo	20	19	6	2	11	65-71
Acad. Espinho	18	19	5	3	11	63-85
AE Física	18	18	5	3	10	56-71
Cascais	17	19	5	2	12	64-90
Juv. Viana	16	18	4	4	10	62-81
Limianos	15	18	5	0	13	51-97
HA Cambrá	11	18	3	2	13	59-73

Próxima jornada

Valongo-Oliveirense
Tomar-O. Barcelos
Cascais-AE Física
HA Cambrá-Gulpilhares
Porto Santo-FC Porto
Benfica-HC Braga
Candelária-Limianos
Acad. Espinho-Juv. Viana

Manuel Proença

AGENDA

Pré-competição de Benjamins - 2.ª Prova - Série A - Fânzeres-Associação Académica de Espinho, domingo, às 15 horas, no pavilhão de Fânzeres, em Fânzeres.

Pré-competição de Escolares - 2.ª Prova - Série A - Fânzeres-Associação Académica de Espinho, domingo, às 16 horas, no pavilhão de Fânzeres, em Fânzeres.

Torneio de Encerramento de Infantis - Série B - Penafiel-Associação Académica de Espinho, domingo, às 10 horas, no pavilhão de Santiago de Subarriana, em Penafiel.

Campeonato Nacional de Iniciados - Norte B - Mealhada-Associação Académica de Espinho, domingo, às 11.30 horas, no pavilhão da Mealhada, na Mealhada.

Campeonato Nacional de Juniores - Norte B - Associação Académica de Espinho-Sanjoanense, sábado, às 15.30 horas, no pavilhão Arquitecto Jerónimo Reis, em Espinho.

Campeonato Nacional de Seniores - I Divisão - Associação Académica de Espinho-Juventude de Viana, sábado, às 18.30 horas, no pavilhão Arquitecto Jerónimo Reis, em Espinho.



Andebol Juniore tigres vencem ABC em Braga



A equipa sénior do Sporting de Espinho cedeu ante o andebol do Boavista mas já estava apurada para a fase seguinte

Numa altura em que as modalidades de 'indoor' do Sporting Clube de Espinho 'ficaram sem casa', a equipa de andebol de juniores masculinos dos tigres foi a Braga, ao mítico pavilhão Flávio Sá Leite, arrecadar uma grande vitória ante o líder dos Next 21, o ABC Andebol SAD. Uma prenda de aniversário para o director da secção de andebol do Sporting de Espinho, Carlos Câmara, e um jogo para nunca mais ser esquecido – irrepreensível por parte dos tigres e, repreensível por parte dos bracarenses que puseram a nu o mau perder com indescritíveis condutas anti-desportivas que chegaram a agressões quer ao técnico espinhense, Hugo Valente, quer a um dos dirigentes que estiveram no banco.

Um momento de verdadeira tristeza para o andebol e muito particularmente para o clube que é considerado o baluarte da modalidade em Portugal, nomeadamente na formação de jovens atletas...

Os tigres, com João Ramos a continuar a dar cartas como o melhor marcador do Campeonato, deram, assim, uma verdadeira lição aos 'craques' que acabou numa enorme e espelhada alegria no grupo de trabalho que soube contornar todas as adversidades e o ambiente hostil do pavilhão da cidade dos arcebispos. Uma "extraordinária postura dos nossos jovens atletas, um jogo espectacular num ambiente hostil e um mau perder para quem se

diz ser o melhor de Portugal por incentivo dos dirigentes e oficiais de mesa do ABC", conclui o director da Secção de Andebol do Sporting Clube de Espinho, Carlos Câmara.

Entretanto, a equipa de seniores masculinos do Sporting Clube de Espinho, desfalcada de alguns dos seus jogadores (os que jogam nos juniores), realizou uma excelente partida, ante o Boavista, na Nave Polivalente. Os tigres mostraram categoria, fair-play, muita garra e qualidade. Os comandados de Hugo Valente deram muita luta e fizeram tremor o 'Boavistão', líder do Campeonato.

O Sporting Clube de Espinho – Ricardo Moreira e Dário

Fernandes (guarda-redes); Vítor Soares (1 golo), Filipe Meneses (6), Duarte Andrade, Eduardo Oliveira, Sérgio Gouveia (5), Alexandre Relvas (2), Nuno Baptista (3), André Fragoso (5), Fernando Costa (3), Bruno Gonzaga (2), Marcos Silva e Eduardo Jorge (1) – acabou por perder com o Boavista por 28-31 (8-16, ao intervalo), mas deixou uma belíssima imagem de si próprio numa altura em que já está qualificado para a próxima fase, faltando, apenas, o jogo de domingo, com o Infesta.

Por fim, a equipa de juvenis do Sporting Clube de Espinho – Diogo Aguiar e Rui Moreira (guarda-redes); Rui Rodrigues (3 golos), Pedro Câmara (5), Vasco Silva, Francisco Relvas, André Colmente (4), Rui Gonçalves (2), João Pinhal (8), Rodrigo Gouveia (15), Miguel Ferreira, Nicolau Monteiro, Ricardo Guimarães (3) e Mário Varela – recebeu e venceu o Penedono por 40-30 (14-17, ao intervalo). A jovem equipa tigre, liderada por Nuno Baptista, sentiu a responsabilidade do jogo e, por isso, começou bastante nervosa, estando em desvantagem de três golos ao intervalo.

Na segunda parte tudo se alterou. Os espinhenses mostraram garra e a vontade de estar na fase final. Dai a goleada ao adversário.

Next 21

Juniore masculinos - I Divisão

Xico Andebol-Boavista	41-28
ABC Andebol-Sp. Espinho	31-34
FC Infesta-FC Porto	28-42
S. Bernardo-Águas Santas	23-28
Marítimo Madeira-Ginásio Sul	31-26
Sporting-Belenenses	34-21

ABC Andebol, 31

Jogo no pavilhão Flávio Sá Leite, em Braga. Árbitros: José Bessa e Pedro Fontes.

Ao intervalo: 16-13.

ABC Andebol SAD – João

Vilaça e Jorge Costa (guarda-redes); João Rodrigues (6 golos), Vítor Bastos, Miguel Pereira (1), João Pereira (6), Ricardo Saraiva, Nuno Rebelo (4), João Mendes (6), Carlos Osório (2), Elias Vilela (1), João Vilaça, Tomás Albuquerque (3), Romeu Torres (2), Virgílio Pereira e Jorge Costa.

Treinador: Raul Maia.

Sporting Clube de Espinho – Ricardo Moreira e Diogo Oliveira (guarda-redes), Filipe Meneses (1), João Ramos (16), Alexandre Relvas (9), Eduardo Oliveira (1), Bruno Antunes (4), Bruno Gonzaga, Diogo Mendes (2), Sérgio Gouveia (1), Marcos Silva, André Sousa e Miguel Esteves.

Treinador: Hugo Valente.

Classificação

	P	J	V	E	D	F-C
ABC Andebol	40	15	12	1	2521-437	
Sporting	38	15	11	1	3497-385	
FC Porto	37	15	11	0	4527-450	

Águas Santas	35	15	10	0	5449-407
Marítimo Madeira	33	15	9	0	6509-465
Belenenses	31	15	8	0	7458-443
Sp. Espinho	31	15	7	2	6471-500
S. Bernardo	29	15	7	0	8434-458
Ginásio Sul	26	15	5	1	9408-431
Xico Andebol	26	15	5	1	9478-510
FC Infesta	17	15	1	0	14388-514
Boavista	17	15	1	0	14430-570

Próxima jornada

Boavista-ABC Andebol
Ginásio Sul-Xico Andebol
Águas Santas-Marítimo Madeira
FC Porto-Sporting
Sp. Espinho-FC Infesta
Belenenses-S. Bernardo

Seniores Masculinos Acesso à III Divisão Nacional 1.ª Fase – Zona Norte

Barrosas-CAI Conceição	34-29
Amarante-CP Natação	30-40
Salgueiros 08-Sanjoanense	27-24
Sp. Espinho-Boavista	28-31

Classificação

	P	J	V	E	D	F-C
Boavista	35	13	10	2	1405-311	
Sp. Espinho	30	13	7	3	3407-373	
CP Natação	30	13	7	3	3366-341	
Salgueiros 08	27	13	7	0	6389-351	
Sanjoanense	26	13	5	3	5337-324	
Barrosas	23	13	3	4	6339-392	
CAI Conceição	19	13	2	2	9332-411	
Amarante	18	13	2	1	10326-398	

Última jornada

CAI Conceição-Amarante
Sanjoanense-Barrosas
CP Natação-Sp. Espinho
Boavista-Salgueiros 08

Manuel Proença

AGENDA

Campeonato Regional de Minis Masculinos – Taça Cidade de Mealhada – Fase Complementar – Salreu-Sporting Clube de Espinho, sábado, às 16 horas, no pavilhão de Salreu, em Salreu (Estarreja).

Campeonato Regional de Infantis Masculinos – Taça Cidade de Estarreja – Série A – S. Paio de Oleiros-Sporting Clube de Espinho 'A', domingo, às 11.45 horas, no pavilhão de S. Paio de Oleiros, em S. Paio de Oleiros.

Campeonato Regional de Infantis Masculinos – Taça Cidade de Estarreja – Série B – Águeda-Sporting Clube de Espinho 'B', sábado, às 14 horas, no pavilhão de Travassô, em Travassô.

Campeonato Nacional de Iniciados Masculinos – I Divisão – 2.ª Fase – Grupo B – Zona 1 – Padroense-Sporting Clube de Espinho, sábado, às 11 horas, no pavilhão Municipal do Padrão da Légua, no Padrão da Légua.

Campeonato Nacional de Juvenis Masculinos – I Divisão – 1.ª Fase – Zona 1 – Sporting Clube de Espinho-Leça, domingo, às 15 horas, na Nave Polivalente de Espinho, em Silvalde.

Campeonato Nacional de Juniores Masculinos Next 21 – I Divisão – 1.ª Fase – Zona Norte – Sporting Clube de Espinho-Infesta, domingo, às 17 horas, na Nave Polivalente de Espinho, em Silvalde.

Acesso à III Divisão Nacional 2011/2012 – Seniores Masculinos – 1.ª Fase – Zona Norte – CPN-Sporting Clube de Espinho, sábado, às 21 horas, no pavilhão Municipal de Ermesinde, em Ermesinde.

Futebol de Formação

Associação de Futebol de Aveiro

Juniões – II Divisão Últimos – Série A

Lobão-Soutense	2-4
Relâmpago-Rio Meão	1-4
Esmoriz-Canedo	1-4
Folgou o Sp. Espinho	

Classificação

P	J	V	E	D	F-C
Canedo	13	6	4	1	14-7
Esmoriz	9	6	3	0	13-13
Relâmpago	9	6	3	0	11-11
Rio Meão	8	5	2	2	8-5
Sp. Espinho B	7	6	2	1	15-18
Soutense	6	5	2	0	12-15
Lobão	6	6	2	0	4-7-11

Próxima jornada

Sp. Espinho B-Soutense	
Lobão-Rio Meão	
Relâmpago-Canedo	
Folgou o Esmoriz	

Juniões – I Divisão Série dos Primeiros

Sanjoanense-Feirense B	1-1
Sp. Silvalde-Taboeira	2-2
Oliv. Bairro-Águeda	2-0
Sp. Espinho-Arrifanense	4-1
Fiães-Estarreja	3-0

Classificação

P	J	V	E	D	F-C
Sp. Espinho	10	4	3	1	8-3
Sanjoanense	10	4	3	1	7-3
Águeda	9	4	3	0	13-3
Oliv. Bairro	6	4	2	0	2-4-4
Taboeira	5	4	1	2	1-5-5
Feirense B	5	4	1	2	1-2-2
Fiães	5	4	1	2	1-4-2
Estarreja	3	4	1	0	3-2-6
Arrifanense	1	4	0	1	3-1-1
Sp. Silvalde	1	4	0	1	3-1-2

Próxima jornada

Arrifanense-Sanjoanense	
Feirense B-Sp. Silvalde	
Taboeira-Oliv. Bairro	
Estarreja-Sp. Espinho	
Águeda-Fiães	

Juniões – II Divisão Últimos – Série A

Canedo-Sp. Espinho B	5-1
Caldas S. Jorge-U. Lamas B	2-0
Sanguedo-Lobão	0-0
P. Brandão B-S. Martinho	1-2

Classificação

P	J	V	E	D	F-C
Canedo	14	7	4	2	14-7
Sp. Espinho B	14	7	4	2	17-8
Caldas S. Jorge	13	7	4	1	10-11
U. Lamas B	10	7	3	1	11-10
Sanguedo	9	7	2	2	8-4
S. Martinho	8	7	2	3	11-8
Lobão	6	7	1	3	5-19
P. Brandão B	3	7	1	0	6-12-21

Próxima jornada

Sp. Espinho B-U. Lamas B	
Caldas S. Jorge-Lobão	
Sanguedo-S. Martinho	
Canedo-P. Brandão	

Iniciados – I Divisão – Últimos

Sanjoanense-Alba	2-0
Sp. Espinho-Lourosa	0-3
Bom Sucesso-Taboeira	1-2
Milheiroense-Oliv. Bairro	2-0
U. Lamas-Águeda	1-1

Classificação

P	J	V	E	D	F-C
Lourosa	10	4	3	1	5-1
Taboeira	9	4	3	0	6-3
Sanjoanense	8	4	2	2	6-3
Sp. Espinho	7	4	2	1	4-2
U. Lamas	5	4	1	2	3-3
Milheiroense	4	4	1	2	2-2
Bom Sucesso	4	4	1	2	2-4
Águeda	4	4	0	4	4-4
Alba	1	4	0	1	3-3-7
Oliv. Bairro	1	4	0	1	3-2-8

Próxima jornada

Taboeira-Sanjoanense	
Alba-Sp. Espinho	
Oliv. Bairro-Bom Sucesso	
Lourosa-U. Lamas	
Águeda-Milheiroense	

Iniciados – II Divisão Últimos – Série A

Lobão-Canedo	0-1
Vilamaiorense-Anta/Baixinhos B	1-0
Real Nogueirense-Sp. Espinho B	2-1
Argoncilhe-Fiães B	0-1

Classificação

P	J	V	E	D	F-C
Vilamaiorense	18	7	6	0	12-6
Canedo	15	7	5	0	2-16-5
Lobão	12	7	4	0	3-19-11
Anta/Baixinhos B	10	7	2	4	1-11-10
Fiães B	9	7	2	3	2-13-10
Argoncilhe	7	7	2	1	4-6-12
Real Nogueirense	5	7	1	2	4-4-12
Sp. Espinho B	2	7	0	2	5-12-27

Próxima jornada

Fiães B-Sp. Espinho B	
Real Nogueirense-Anta/Baixinhos B	
Vilamaiorense-Canedo	
Argoncilhe-Lobão	

Infantis A – Série Primeiros

Anta/Baixinhos-Taboeira	1-2
P. Brandão-Sanjoanense	3-4
Beira Mar-Oliveirense	6-0
Fiães-Feirense	3-3
Alba-Anadia	2-2

Classificação

P	J	V	E	D	F-C
Beira Mar	12	4	4	0	23-2
Taboeira	12	4	4	0	16-1
Sanjoanense	12	4	4	0	13-5
Feirense	7	4	2	1	11-6
P. Brandão	4	4	1	1	2-9-9
Anadia	4	4	1	1	2-6-10
Oliveirense	3	4	1	0	3-2-11
Anta/Baixinhos	1	4	0	1	3-3-9
Alba	1	4	0	1	3-3-17
Fiães	1	4	0	1	3-5-21

Próxima jornada

Feirense-Anta/Baixinhos	
Taboeira-P. Brandão	
Sanjoanense-Beira Mar	
Anadia-Fiães	
Oliveirense-Alba	

Infantis A – Últimos – Série A

Sp. Espinho-Fiães	2-0
Argoncilhe-Relâmpago	0-7
Paivense-Vilamaiorense	5-4
Lourosa-Canedo	16-1

Classificação

P	J	V	E	D	F-C
Sp. Espinho	12	4	4	0	22-2
Paivense	9	4	3	0	1-34-6
Vilamaiorense	7	4	2	1	1-45-6
Lourosa	7	4	2	1	1-18-10
Relâmpago	6	4	2	0	2-15-5
Fiães	5	4	1	2	1-5-5
Canedo	0	4	0	0	4-2-43
Argoncilhe	0	4	0	0	4-0-64

Próxima jornada

Canedo-Sp. Espinho	
Fiães-Argoncilhe	
Relâmpago-Paivense	
Vilamaiorense-Lourosa	

Infantis A – Últimos – Série B

S. João Ver-Esmoriz	1-1
P. Brandão-Geração Paramos	3-3
Rio Meão-Fernedo	5-1
Folgou o U. Lamas	

Classificação

P	J	V	E	D	F-C
S. João Ver	10	4	3	1	0-19-5
Rio Meão	9	4	3	0	1-13-6
Geração Paramos	4	4	1	1	2-8-10
Esmoriz	4	3	1	1	1-7-8
Fernedo	3	3	1	0	2-6-9
U. Lamas	3	3	1	0	2-4-14
P. Brandão	1	3	0	1	2-6-11

Próxima jornada

Fernedo-S. João Ver	
Esmoriz-P. Brandão	
Geração Paramos-U. Lamas	
Folgou o Rio Meão	

Infantis B – Últimos – Série A

Anta/Baixinhos-Sp. Espinho	8-3
Lourosa-Vilamaiorense	6-1
Geração Paramos-Fiães	7-0
Folgou o Paivense	

Classificação

P	J	V	E	D	F-C
Anta/Baixinhos	10	4	3	1	0-21-12
Geração Paramos	7	4	2	1	1-12-5
Paivense	6	3	2	0	1-11-10
Vilamaiorense	4	4	1	1	2-10-11
Lourosa	3	3	1	0	2-9-8

Fiães	3	3	1	0	2-3-13
Sp. Espinho	1	3	0	1	2-6-13

Próxima jornada

Fiães-Anta/Baixinhos	
Sp. Espinho-Lourosa	
Vilamaiorense-Paivense	
Folgou o Geração Paramos	

Benjamins A – Série Primeiros

Fermentelos-Anta/Baixinhos	2-1
Oliveirense-Sanjoanense	4-3
Alba-Feirense	1-4
Fiães-Anadia	2-3
Taboeira-Geração Paramos	4-0

Classificação

P	J	V	E	D	F-C
Feirense	9	3	3	0	0-11-1
Anadia	9	3	3	0	0-11-3
Taboeira	7	3	2	1	0-9-3
Anta/Baixinhos	4	3	1	1	1-5-5
Alba	3	3	1	0	2-5-10
Oliveirense	3	3	1	0	2-6-7
Fermentelos	3	3	1	0	2-3-9
Geração Paramos	3	3	1	0	2-3-9
Sanjoanense	1	3	0	1	2-6-9
Fiães	1	3	0	1	2-4-7

Próxima jornada

Anta/Baixinhos-Alba	
Sanjoanense-Fermentelos	
Oliveirense-Taboeira	
Feirense-Fiães	
Anadia-Geração Paramos	

Benjamins A – Últimos – Série A

Sanguedo-Fiães	6-0
Canedo-Paivense	5-4
Sp. Espinho-Relâmpago	1-2
Argoncilhe-Vilamaiorense	0-7

Classificação

P	J	V	E	D	F-C
Vilamaiorense	9	3	3	0	0-14-2
Relâmpago	7	3	2	1	0-6-4
Paivense	6	3	2	0	1-14-6
Canedo	6	3	2	0	1-10-7
Sanguedo	4	3	1	1	1-9-5
Sp. Espinho	3	3	1	0	2-5-5
Argoncilhe	0	3	0	0	3-1-14
Fiães	0	3	0	0	3-0-16

Próxima jornada

Fiães-Sp. Espinho	
Paivense-Sanguedo	
Canedo-Argoncilhe	
Relâmpago-Vilamaiorense	

Benjamins A – Últimos – Série B

Esmoriz-Lourosa	5-0
U. Lamas-Paivense	10-0
S. João Ver-Sp. Silvalde	1-5
P. Brandão-Caldas S. Jorge	1-0

Classificação

P	J	V	E	D	F-C
U. Lamas	9	3	3	0	0-18-3
P. Brandão	9	3	3	0	0-8-1
Sp. Silvalde	6	3	2	0	1-10-2
Esmoriz	6	3	2	0	1-8-7
Paivense	3	3	1	0	2-4-14
Caldas S. Jorge	1	3	0	1	2-6-8
S. João Ver	1	3	0	1	2-6-13
Lourosa	0	3	0	0	3-4-16

Próxima jornada

Lourosa-S. João Ver	
Paivense-Esmoriz	
U. Lamas-P. Brandão	
Sp. Silvalde-Caldas S. Jorge	

Benjamins B – Série Primeiros

Fermentelos-Beira Mar	0-3
U. Lamas-Gafanha	5-1
Feirense-Mealhada	10-1
Cucujães-Oliv. Bairro	1-0
Válega-Geração Paramos	1-3

Classificação

P	J	V	E	D	F-C
Feirense	9	3	3	0	0-19-3
Cucujães	9	3	3	0	0-9-3
Beira Mar	7	3	2	1	0-8-3
U. Lamas	6	3	2	0	1-11-5
Fermentelos	6	3	2	0	1-4-4
Gafanha	4	3	1	1	1-5-8
Geração Paramos	3	3	1	0	2-5-7
Válega	0	3	0	0	3-4-11
Oliv. Bairro	0	3	0	0	3-2-9
Mealhada	0	3	0	0	3-2-16

Próxima jornada

Beira Mar-Feirense	
Gafanha-Fermentelos	
U. Lamas-Válega	
Mealhada-Cucujães	
Oliv. Bairro-Geração Paramos	

Benjamins B – Últimos – Série A

Arrifanense-Anta/Baixinhos	0-4
Vilamaiorense-Esmoriz	4-1
Sp. Espinho-Fiães	2-1
P. Brandão-Feirense	2-0

Classificação

P	J	V	E	D	F-C
Anta/Baixinhos	9	3	3	0	0-17-0
Sp. Espinho	9	3	3	0	0-5-1
P. Brandão	6	3	2	0	1-5-3
Vilamaiorense	6	3	2	0	1-9-10
Feirense	3	3	1	0	2-2-4
Fiães	1	3	0	1	2-9-11
Arrifanense	1	3	0	1	2-5-10
Esmoriz	0	3	0	0	3-2-15

HÁ DIAS ASSIM...

Perante a apatia com que o Sporting de Espinho abordou este jogo da Série A do Campeonato Distrital de infantis B, aliado às dificuldades de adaptação à fraca qualidade do terreno, teve como consequência que ao quarto de hora já perdia por 4-0. A desconcentração foi tal que cada vez que a parceria da Associação Desportiva da Freguesia de Anta e dos Baixinhos ia à baliza... marcava golo!

Para responder a este descalabro geral, o técnico espinhense procedeu a algumas alterações no seu conjunto que rapidamente trouxe mais equilíbrio entre as formações.

Apesar de um resultado tão desnivelado, os tigres rodaram todo o seu plantel com os menos utilizados e melhoraram bastante acabando por marcar somente menos um golo que o seu adversário na segunda parte.

Anta/Baixinhos, 8 Sporting de Espinho, 3
Jogo no campo da Zona, em Esmojães - Anta.

Árbitros: Pedro Nunes e Fernando.

Anta/Baixinhos - Pedro Guedes; André Vieira, Tomás Lapa, Rodolfo Silva Joaquim Valente, Hugo Chang (cap.) e Jorge Graça.

Suplentes: Samuel Pinto (guarda-redes), Rafael Figueiredo, André Dias, Hugo Rodrigues e Miguel Ribeiro.

Treinador: José Pedro.

Sporting de Espinho - Diogo Silva; João Moreira (cap.), Rafael Rocha, Simão Fernandes, Bernardo Pereira, João Guilherme e Bruno Cardoso.

Suplentes: Pedro Lemos (guarda-redes), Eduardo Ferreira, Ruben Moleiro e Diogo Magalhães.

Treinador: João Cruz; adjunto Bruno Marques.

Ao intervalo: 5-1.

Golos: Hugo Chang (5), André Vieira, Rodolfo Silva, Joaquim Valente, Diogo Magalhães, Rafael Rocha e Ruben Moleiro.

Manuel de Magalhães



EXPRESSIVO

O futebol veterano do Cruzeiro de Silvalde e do Melgacense encontrou-se pela primeira vez e a estreia não podia ter corrido melhor à equipa da casa que conseguiu um triunfo expressivo frente a um digno adversário.

Curiosamente, foram os forasteiros quem melhor entraram na partida, mostrando desde logo a qualidade do seu jogo e aproveitando alguma inépcia da equipa cruzeirista.

Assim, não espantou que fosse Rocha o primeiro a brilhar com uma excelente intervenção a contrariar um remate de Carlos.

Após o início titubeante, o Cruzeiro assumiu o jogo e pas-

sou a controlar as incidências da partida, cenário que ficou ainda mais facilitado com a obtenção do primeiro golo num lance individual de Marinho.

A equipa do Cruzeiro era agora uma formação mais tranquila, capaz de defender de forma mais eficaz e atacar com outra criatividade. Em resultado deste maior domínio viria a surgir o segundo golo: lance de insistência de Marinho que cruzou com critério para a finalização fácil de Manuel Ferreira ao segundo poste.

Após o descanso, a equipa de Melgaço tentou reagir e teve alguns lances para marcar mas a eficácia não foi a melhor. Por parte do Cruzeiro, a equipa geriu o jogo e o resultado que podia ter sido mais dilatado. Nesta

etapa complementar, destaque para a estreia de Guilherme que sofreu a grande penalidade que viria a dar o terceiro golo cruzeirista.

Na habitual "terceira parte" as equipas confraternizaram tranquilamente e em ambiente festivo. As honras da casa estiveram a cargo de Manuel Ferreira que manifestou "o nosso gosto em receber esta simpática gente de Melgaço, uma formação bem mais experiente que a nossa e com a qual pudemos partilhar experiências e vivenciar o espírito veterano".

Cruzeiro de Silvalde, 3 Melgacense, 0

Jogo no campo de relva sintética do Complexo Desportivo da Seara, em Silvalde.

Árbitro: Vítor Oliveira.

Associação Desportiva Cruzeiro - Rocha; Carlos, Justino, António Moreira e João; Ramiro, Manuel Rodrigo (cap.), Paulo Bernardes e António Sá; Peter e Marinho.

Jogaram ainda: Chico, Manuel Ferreira, Adão, Ruivo, Ferro, Guilherme, Augusto e Gil.

Treinador: António Sá.

Sporting Clube Melgacense - Cerdeira; Ramalho, Sineiro, Nabeiro e Nelo; Hermínio, Raul e Luís; Vítor, Maia e Carlos.

Jogaram ainda: Adelino, Filipe, Augusto, Rui e Narciso. Treinador: Cerdeira.

Ao intervalo: 2-0.

Marcadores: Marinho, Manuel Ferreira e Cerdeira (na própria baliza).



MELHOR É (QUASE) IMPOSSÍVEL

No sábado, os pupilos de José António disputaram a terceira jornada do Campeonato Distrital de benjamins B - Série dos Últimos, vencendo o Fiães por 2-1. Foi um jogo muito emocionante, onde na primeira parte a equipa espinhense entrou bem melhor e abriu o marcador por intermédio do avançado Hugo Montenegro. Já com a partida a chegar ao intervalo a equipa visitante restabeleceu a igualdade por Ruben e acabou por terminar a primeira metade com o empate. Na segunda metade, o Sporting de Espinho esteve sempre com o jogo controlado e para que se fizesse justiça Rodrigo apontou o golo que

deu mais uma vitória à equipa que nesta fase do campeonato segue invicta com três vitórias em três jogos.

Sporting de Espinho, 2 Fiães, 1

Jogo no Parque Desportivo/Formação do Sporting de Espinho.

Árbitro: António Santos (AF Aveiro).

Sporting de Espinho - Ruben; Pedro, Henrique, Sandro, Simão, Hugo Montenegro e Rodrigo.

Jogaram ainda: Ricardo Vieira, Gonçalo e Ricardo Pereira.

Treinador: José António.

Fiães - Rui; João, Vítor, Eduardo Costa, Eduardo Marques; Ricardo e Micael.

Jogaram ainda: Tiago, Rui Pedro, Ruben e Francisco.

Treinador: Nelson Pinho.

Ao intervalo: 1-1.

Marcadores: Hugo Montenegro, Rodrigo e Ruben.

EFICÁCIA... PROCURA-SE!

Os veteranos da Associação Desportiva de Esmojães entraram mais fortes e foram premiados logo aos 5 minutos, quando Vítor Bernardes inaugurou o marcador. Até ao intervalo houve grandes situações de golo que não foram aproveitadas pelos antenses.

Na segunda parte, a Asso-

ciação de Esmojães teve ainda mais oportunidades e como no futebol quem não marca... sofre... o Soutense empatou aos 85 minutos por Gil.

Soutense, 1

Associação Desportiva de Esmojães, 1
Jogo no Complexo Desportivo de Avanca.

Árbitro: Vítor Silva.

Ao intervalo: 0-1.

Grupo Desportivo Soutense - Bruno; Tozé, Ricardo, Morais e Figueiredo; Armindo, Zé e Paulo e Reis; Veloso e Gil.

Jogaram ainda: Paulo António, Beto, João Russo e Artur.

Associação Desportiva de Esmojães - Carlos; Vicente, Ilho, Teixeira e Pedro; Ilidio, Abreu, Marcelino e Vítor Bernardes; Manuel António e Abel.

Jogaram ainda: Tó Manel, Vítor Jorge, Jorge Canedo, Alfredo e Bruno Cruz.

Treinador: Alberto Costa.

Ao intervalo: 0-1.

Marcadores: Vítor Bernardes e Gil.

WORKSHOP DE INICIAÇÃO E FORMAÇÃO DE TAI CHI (SÁBADO) NA APAM

No próximo sábado, pelas 15 horas, na APAM, a Associação Portuguesa de Tai Chi Dao vai realizar mais um workshop de iniciação e formação de tai chi, estilo chino-vietnamita, aberto a todos, necessitando para o efeito de pré-inscrição, nas instalações da APAM na Avenida 24.

"Contamos com a presença de todos em fato de treino!"

Futsal

Campeonatos Distritais de Aveiro

Seniores masculinos I Divisão

Sp. Silvalde-Bairros	3-4
Casa FCP Lourosa-Saavedra Guedes	5-2
Fundo Vila-Académica Cambra	3-1
AC S. João Ver-Juventude Fiães	1-2
Beira Mar-ARCA	6-2
Vilarinho Bairro-D. Sanjoanense	1-4
Urrô-Académico Feira	0-3
Barrô-FC Cidade Lourosa	6-3

Classificação

	P	J	V	E	D	F-C
Casa FCP Lourosa	42	17	14	0	3	85-39
Juventude Fiães	41	17	13	2	2	79-52
Beira Mar	36	17	11	3	3	77-47
Académico Feira	33	17	11	0	6	58-40
Barrô	33	17	11	0	6	70-41
AC S. João Ver	32	17	10	2	5	53-50
Fundo Vila	32	17	10	2	5	48-39
FC Cidade Lourosa	32	17	10	2	5	51-40
Saavedra Guedes	23	17	7	2	8	51-60
Bairros	17	17	5	2	10	51-74
Académica Cambra	16	17	5	1	11	56-69
ARCA	16	17	5	1	11	64-82
Sp. Silvalde	15	17	4	3	10	63-71
Urrô	13	17	4	1	12	45-65
D. Sanjoanense	10	17	3	1	13	36-65
Vilarinho Bairro	6	17	2	0	15	39-92

Próxima jornada

- Saavedra Guedes-Bairros
- Académica Cambra-Casa FCP Lourosa
- Juventude Fiães-Fundo Vila
- ARCA-AC S. João Ver
- Dinamo Sanjoanense-Beira Mar
- Académico Feira-Vilarinho Bairro
- FC Cidade Lourosa-Urrô
- Barrô-Sp. Silvalde

Seniores femininos

AC S. João Ver-Atómicos	0-2
Lusitânia Lourosa-ADREP	6-1
Villa Cesari-Novamente	2-3
Vilamaiorense-Gião	2-1
AMUPB Futsal Clube-Ossela	1-7
S. Pedro Castelões-Saavedra Guedes	1-3
Veiros-Freguesia Sto André	(*)

(*) Adiado

Folgou o PARC/Pindelo

Classificação

	P	J	V	E	D	F-C
Novamente	55	22	18	1	3	107-32
Vilamaiorense	53	22	17	2	3	133-44
Villa Cesari	52	21	17	1	3	133-60
Ossela	49	21	16	1	4	119-36
Veiros	43	21	13	4	4	99-45
Gião	40	21	13	1	7	81-33
Lusitânia Lourosa	38	21	12	2	7	85-55
Saavedra Guedes	35	21	11	2	8	78-45
PARC/Pindelo	22	21	5	7	9	53-59
S. Pedro Castelões	21	22	6	3	13	50-91
AMUPB F. Clube	17	22	5	2	15	40-91
Atómicos	16	22	5	1	16	44-123
ADREP	11	22	3	2	17	22-92
Freg. Sto André	9	20	2	3	15	34-130
AC S. João Ver	3	21	1	0	20	14-156

Próxima jornada

- Atómicos-PARC/Pindelo
- ADREP-AC S. João Ver
- Novamente-Lusitânia Lourosa
- Gião-Villa Cesari
- Ossela-Vilamaiorense
- Saavedra Guedes-AMUPB Futsal Clube
- Freguesia Sto André-S. Pedro Castelões

AGENDA

Campeonato Distrital Feminino - Novamente-Lusitânia Lourosa, sábado, às 18 horas, na Nave Polivalente de Espinho, em Silvalde.

Campeonato Distrital de Seniores Masculinos - I Divisão - Barrô-Sporting Clube de Silvalde, sábado, às 18 horas, no pavilhão Eng.º Carlos Manuel Roque, em Barrô (Águeda).

QUINTA DE PARAMOS

Raul Fernando Dias da Silva

Missa do 1.º Aniversário

Sua esposa, filhos, noras, genros, netos e restante família vêm por este meio comunicar que será celebrada missa por alma do seu ente querido, dia 2 de Março, quarta-feira, pelas 19 horas, na Igreja Paroquial de Paramos. Desde já agradecem a quem comparecer a esta Eucaristia.

Paramos, 24 de Fevereiro de 2011

Esposa: *Maria da Conceição Gomes de Sá*
Filhos: *Fernando Raul Gomes Silva*
Benilde Maria Gomes da Silva
Paulo Herculano Gomes Silva
José Manuel Gomes Silva
Carlos Alberto Gomes Silva
Liliana Amélia Gomes Silva



Manuel Alberto da Veiga Ribeiro

Missa do 28.º Aniversário

Sua esposa e filhos vêm, por este meio, participar que mandam celebrar missa por alma do saudoso extinto, dia 26, sábado, às 17 horas, na Igreja Paroquial de Rio-meão.

Antecipadamente agradecem a todas as pessoas que possam comparecer.

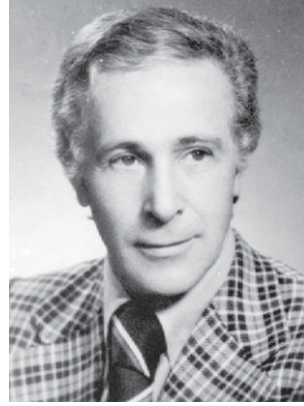

Lauro Augusto Alves da Costa Patela

Missa do 2.º Aniversário do falecimento

Sua esposa e filha vêm por este meio comunicar que será celebrada missa por sua alma dia 27, domingo, pelas 10 horas, na Igreja Paroquial de Paramos. Desde já agradecem a quem comparecer.

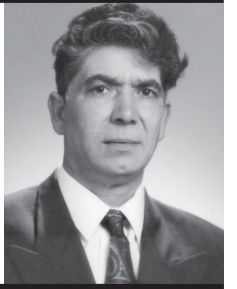

Manuel Moreira de Castro

2.º Aniversário do seu falecimento

Sua esposa, filho, netos e restante família vêm por este meio comunicar que será celebrada missa por alma do seu ente querido, na próxima quinta-feira, dia 3 de Março, pelas 19 horas, na Igreja Matriz de Espinho. Desde já agradecem a quem comparecer.

Espinho, 24 de Fevereiro de 2011

FUNERÁRIA N. S. D'AJUDA - SANCERBAS E LUÍS ALVES - ESPINHO - TEL. 22.734.51.29



Guilherme Ferreira de Melo

Missa do 7.º Aniversário

*O tempo passa.
Tristes desiludidos.
A saudade abafa a nossa voz
e as nossas vidas.*

Tua esposa e filhos, mandam celebrar missa por alma do saudoso extinto, dia 1 de Março, terça-feira, pelas 19 horas, na Igreja Matriz de Espinho. Desde já agradecem a quem comparecer.



Manuel Claudino Bulhões de Freitas e Silva

Missa do 25.º Aniversário

Com grande saudade, sua filha, genro e netos vêm, por este único meio, comunicar às pessoas das suas relações e amizade que mandam celebrar missa por alma do saudoso extinto, dia 27, domingo, pelas 19 horas, na Igreja Matriz de Espinho.

Agradecem desde já a todos quantos possam comparecer.



Abel da Castela

21.º Aniversário

Sua família manda celebrar missa por sua alma, no próximo dia 27, domingo, às 8 horas, na Capela de S. Pedro, em Espinho. Desde já agradece a quantos participarem em tão religioso acto.

A Família



Dinis dos Santos Sobreira

Missa do 4.º Aniversário do falecimento

Sua esposa e filho vêm por este meio comunicar que será celebrada missa por alma do seu ente querido dia 27, domingo, pelas 19 horas, na Igreja Matriz de Espinho. Desde já agradecem a quem comparecer.

Espinho, 24 de Fevereiro de 2011

FUNERÁRIA N. S. D'AJUDA - SANCERBAS E LUÍS ALVES - ESPINHO - TEL. 22.734.51.29

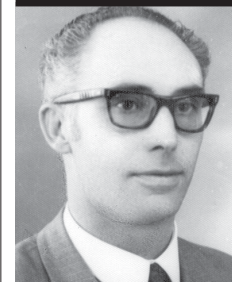

OS NOSSOS CLASSIFICADOS * OS NOSSOS CLASSIFICADOS * OS NOSSOS CLASSIFICADOS

ADVOGADOS

DR. J. MOREIRA DE SOUSA - Advogado - Escritório: Rua 23 n.º 773-1.º Dt.º. Telef. 227342022 c/ Fax 227319505.

ALUGA-SE/ARRENDAR-SE

ARRENDAR-SE EM ESPINHO

T3 NOVOS • T3 USADOS

Lugares de garagem

Contactar: Telef: 227 340 823 • Tlm. 937 892 575

QUARTOS, c/ casa de banho privativa, c/ cozinha, pequeno-almoço, tratamento de roupa, garagem e TV Cabo mais Sport TV. Telef. 227340002 ou 227348972.

APARTAMENTOS T0, T1, T2 e T3. Totalmente equipados, com TV Cabo mais Sport TV, telefone, garagens, limpezas. Rua 62, n.º 156. Telef. 227310851/2 - Fax 227310853.

ALUGAM-SE APARTAMENTOS T0 e T1 mobilados. Centro de Espinho. Contactar: 917524389.

ALUGA-SE CASA, em Paramos, na Av.ª Central Sul, n.º 1453, com cozinha, casa de banho e dois quartos. Valor da renda: 220,00 euros. Contrato de arrendamento e fiador. Contacto: 917232793.

ALUGO EM PARAMOS espaço amplo c/ 700m2 incluindo escritório e wc, frente a "Polar Pneus". Renda acessível. + Loja c/ pequeno armazém em Paramos, junto à padaria "Pica Pão". Tlm. 917553668.

ALUGO LOJA ou VENDO c/ 100m2 - Rua 64, esquina da Rua 11, a 500 mts. do Casino. Com wc e c/ duas montras grandes. Tlm. 962953136 / 911181963.

ALUGA-SE CASA, em Paramos, Rua dos Minos, 40. Contactar: 966879660.

MÉDICOS

- OTORRINO

DR. JOAQUIM FERREIRA MENDES - Médico especialista em ouvidos, garganta e nariz. Clínica Geral. Rua 9 n.º 295-2.º Esq. Telef: 227341710.

OFERTAS

SENHORA oferece-se para trabalhar em serviços domésticos (limpezas, passar a ferro, etc.). Contactar 916902085.

PASSA-SE

PASSA-SE ou DÁ-SE À EXPLORAÇÃO café, pastelaria e venda de pão quente - Pau de Canela - EN 109 - Esmoriz, entre as bombas Repsol e a Igreja Matriz. Contactar: 914226328.

PEDIDOS

CASAL residente na Suíça procura senhora a partir dos 50 anos, para tomar conta de dois filhos. Tlm. 912487188 - Telef. 227327000.

PROCURA-SE EMPREGADA doméstica às tardes. Limpeza da casa; passar a ferro; saber cozinhar (preferencial); cuidar de 2 crianças; carro próprio. Contacto: 917759448.

SERVIÇOS

ESTOFADOR - Restauro todo o tipo de sofás, cadeiras, etc. Orçamentos grátis. Telef. 227344090 / Tlm. 917702872 - Rua do Paço Velho, n.º 217 - Anta.

FARMÁCIAS DE SERVIÇO

Sexta (25) - GUEDES DE ALMEIDA ... R. 36, n.º 416 - Anta - Tel. 227322031

Sábado (26) - TEIXEIRA Ctr. Com. Solverde/1 - Avenida 8 - Tel. 2273403521

Domingo (27) - SANTOS Rua 19, n.º 263 - Tel. 22734033

Segunda (28) - PAIVA Rua 19, n.º 319 - Tel. 227340250

Terça (01) - HIGIENE Rua 19, n.º 293 - Tel. 227340320

Quarta (02) - GRANDE FARMÁCIA Rua 8, n.º 1025 - Tel. 227340092

Quinta (03) - CONCEIÇÃO ... R. S. Tiago, n.º 701 - Silvalde - Tel. 227311482

ESTOFADOR - REPARAÇÃO DE SOFÁS, cadeiras, estofos de carros, tejadilhos, selins de motas. Todos os tipos de estofos - Silva - Tlm. 912933753.

PINTURAS E REMODELAÇÕES exteriores e interiores, especializado em serviço de trolha, pintura, tectos falsos. Colocação todo o tipo de cerâmica. Serviço de pichelaria, electricista e carpintaria. Bons preços. Orçamentos grátis. Contactos: Telef./Fax 220821723. Tlm. 914161216 - José Oliveira.

ESTÚDIOS - LABORATÓRIOS VÍDEO VÍTOR LANCHAS - Gravamos em DVD as suas cassetes de vídeo - VHS - V8 e Super 8mm. Acompanhe a tecnologia gravando em DVD. Tlm. 962788407 - 918735306.

TRESPASSES

TRESPASSA-SE LOJA p/ pronto a vestir, com r/c e cave, totalmente mobilada, pelo valor de 7.500,00 euros. Contacto: 917232793.

VENDAS

VENDE-SE APARTAMENTO T3, nascente/sul, em Espinho, 150m2, c/ 4 roupeiros embutidos, lavandaria, despensa, 2 wc completos, 3 varandas, sótão (20m2), lugar de garagem. Preço: 150.000 euros. Tlm. 939591702.

EXCELENTE T3 totalmente equipado e mobilado, com garagem e arrumos. Boa oportunidade de negócio. Só 75.000 euros. Com bons acessos. Contacto: 913967040 - 913690500 - AMI 6827.

CASA TÉRREA - S. Félix da Marinha - Com 900m2 de terreno, anexos, árvores de fruto, jardim, etc. Para remodelação. Só 75.000 euros. Bom negócio - 913967040 - 913690500 - AMI 6827.

APARTAMENTO T3 como novo. Todo equipado. Aquec. central, com 4 varandas, vistas de mar. Situado na Avenida 8 - 913690500 - 913967040 - AMI 6827.

EXCELENTE MORADIA T3 com salão, c/ 300m2 de área coberta. Situada em Espinho. Óptimo negócio - 913690500 - 913967040 - AMI 6827.

† Zita Maria Silva Almeida Carneiro Nunes de Sousa

Missa do 7.º Aniversário do falecimento

Seu marido e filho vêm, por este meio, comunicar às pessoas de suas relações e amizade, que será celebrada missa por alma do seu ente querido, dia 1 de Março, terça-feira, pelas 19 horas, na Igreja Matriz de Espinho. Desde já agradecem a todos quantos participem na Eucaristia.

Espinho, 24 de Fevereiro de 2011



Rolando Nunes de Sousa
Alexandre Tomás Carneiro Nunes de Sousa

FUNERÁRIA N. S. D'AJUDA - SANCEBAS E LUÍS ALVES - ESPINHO - TEL. 22 734 51 29

† Maria Fernanda Pereira Magalhães dos Reis

Missa do 7.º Aniversário do falecimento

Seu marido, filha e neto vêm, por este meio, comunicar às pessoas de suas relações e amizade que será celebrada missa por alma do seu ente querido, dia 1 de Março, terça-feira, pelas 19 horas, na Igreja Matriz de Espinho. Desde já agradecem a todos quantos participem na eucaristia.

Espinho, 24 de Fevereiro de 2011



Jaime Maia dos Reis
Isabel Maria Magalhães Maia dos Reis
Miguel Bruno Reis Sousa

FUNERÁRIA N. S. D'AJUDA - SANCEBAS E LUÍS ALVES - ESPINHO - TEL. 22 734 51 29

Rosa Pereira Laranjeira

† Missas do 9.º Aniversário

Seu filho, nora e neta vêm, por este meio, comunicar que serão celebradas missas pelo seu eterno descanso, dia 26, sábado, às 16,30 horas, e domingo, dia 27, às 11 e 18 horas, na Igreja Paroquial de Silvalde. Desde já agradecem a quem comparecer.



Albertina da Costa Antunes

† Missa do 16.º Aniversário

Seus filhos, netos e genro vêm, por este meio, participar que será celebrada missa por alma da saudosa extinta, dia 4 de Março, sexta-feira, pelas 19 horas, na Igreja Matriz de Espinho. Desde já agradecem a quem possa comparecer a esta celebração.



Maria Dirce dos Santos Lobo

Missa do 2.º Aniversário
do falecimento

A família vêm, por este meio, comunicar às pessoas das suas relações e amizade que será celebrada missa por alma do seu ente querido, dia 1 de Março, terça-feira, pelas 19 horas, na Igreja Matriz de Espinho. Desde já agradecem a todos quantos participem na Eucaristia.

Espinho, 24 de Fevereiro de 2011

FUNERÁRIA N. S. D'AJUDA - SANCEBAS E LUÍS ALVES - ESPINHO - TEL. 22 734 51 29



Maria de Lurdes Pereira Quintas

Agradecimento e Missa do 7.º Dia

Sua filha, genro, netas, bisnetos e restante família vêm, por este meio, agradecer às pessoas que tomaram parte no funeral do seu ente querido ou que de outro modo se associaram à sua dor. Comunicam que a missa do 7.º dia será celebrada dia 27, domingo, pelas 19 horas, na Igreja Matriz de Espinho. Desde já agradecem a todos quantos participem na Eucaristia.

Espinho, 24 de Fevereiro de 2011

Maria Clementina Sequeira
Joaquim Alves Quintas Ramos
Maria José Ramos
Maria de Fátima Ramos
Maria de Lurdes Ramos
Eugénia Ramos
Cátia Ramos



FUNERÁRIA N. S. D'AJUDA - SANCEBAS E LUÍS ALVES - ESPINHO - TEL. 22 734 51 29



Narciso Maia da Silva

Agradecimento e Missa do 7.º Dia

Sua esposa, filhas, genros, netos e restante família vêm, por este meio, agradecer, muito sensibilizada e reconhecidamente, às pessoas que tomaram parte no funeral do seu ente querido ou que de outro modo se associaram à sua dor. Comunicam que a missa do 7.º dia se celebra hoje, quinta-feira, pelas 19 horas, na Igreja Matriz de Espinho.

Desde já e de igual modo agradecem a todos quantos participem na Eucaristia.

Espinho, 24 de Fevereiro de 2011

Maria de Lurdes Alves da Cunha Pedrosa Maia
Carla Conceição Cunha Pedrosa Maia Rodrigues
Sónia Alexandra Pedrosa Maia Pinto
Salomé Pedrosa Maia de Magalhães
Juliana Pedrosa Maia Sá
Vitor Rodrigues
Pedro Pinto
Ricardo de Magalhães
José Carlos Sá



FUNERÁRIA N. S. D'AJUDA - SANCEBAS E LUÍS ALVES - ESPINHO - TEL. 22 734 51 29



D. Maria da Luz Soito Ferreira Neto

Missa
do 3.º Aniversário

Seu marido, filhos, irmãos, noras, genro, netos e demais família, comunicam que será celebrada missa do 3.º aniversário do seu falecimento, dia 2 de Março, quarta-feira, pelas 19 horas, na Igreja Matriz de Espinho.

Desde já agradecem a quem comparecer.



Deolinda Rodrigues Pereira (Viúva do Sr. José Lancha)

Agradecimento e Missa do 7.º Dia

Seus filhos, nora, genros, netos e restante família vêm, por este meio, agradecer a todas as pessoas de suas relações e amizade que tomaram parte no funeral da sua ente querida ou que de outro modo se associaram à sua dor. Comunicam que a missa do 7.º dia será celebrada dia 25, sexta-feira, pelas 18 horas, na Igreja Paroquial de Anta. Desde já agradecem a todos quantos participem na Santa Eucaristia.

A família

Anta, 24 de Fevereiro de 2011



AGÊNCIA FUNERÁRIA DE MARIA DE LOURDES - Anta - Espinho - Tels.: 22 734 06 09 - 22 734 88 55

CASINO ESPINHO

carnaval

07
MAR

ESPECTÁCULO
BEST OF MUSICAL

ANIMAÇÃO MUSICAL
ORQUESTRA SALSA ROSA
BANDA SPRAY

Reservas +351 227 335 500 | www.solveverde.pt



SOLVERDE
CASINOS · HOTÉIS