

DEFESA DE ESPINHO



PUBLICAÇÕES PERIÓDICAS
Anta (Espinho)
TAXA PAGA

Av.ª 8, n.º 456 - 1.º - Sala R
APARTADO 39 - 4501-853 ESPINHO Codex
Telef. 22 734 15 25 • Fax 22 731 99 11
Email: defesadeespinho@mail.telepac.pt

Director: LÚCIO ALBERTO □ Fundador: BENJAMIM COSTA DIAS □ Semanário □ Ano 78 □ Número 4119 □ Quinta-feira, 10/Março/2011 □ Preço: €0,65 (Incluindo IVA)

Virgínia Cordeiro constata que "não tem havido muito espaço para a oposição trabalhar" – a vereadora do PS frisa também que...

"Espinho tem uma nova imagem que foi alcançada pelo executivo socialista que dotou o concelho de equipamentos desportivos e culturais de excelência"

páginas 2 e 3

PUB

Valores
COMPRA, VENDA E AVALIAÇÃO

COMPRAMOS OURO A DINHEIRO

ESPINHO
Rua 20, n.º 782 | Rua 19, n.º 849
Tel. 227 311 200 | Tel. 227 328 567

TAMBÉM COMPRAMOS: PRATAS, JOIAS, RELOGIOS, CAUTELAS DE PENHOR E OUTROS VALORES

808 256 737
www.valores.pt

"Esta vontade de trabalhar e este empenho e dedicação desta nova geração de autarcas tem deixado alguns muito nervosos!"

Pinto Moreira inaugurou os acessos ao Complexo Desportivo da Seara, prometendo mais obras e deixando recado à oposição. O presidente da Junta de Silvalde, Marco Gastão, estava "muito orgulhoso por ter conseguido fazer esta obra com a colaboração da Câmara Municipal de Espinho", uma obra que "era necessária" à freguesia, "pois não tínhamos condições dignas para aqui receber quem cá vem, em boa parte para o futebol popular." Agora, "temos, aqui, uma boa estrada e bons passeios, para que as pessoas possam circular em segurança" e "temos gás natural nos balneários do campo."

página 5

PUB

GABI JOIAS
OURO E JOALHARIA

Representante EXCLUSIVO em Espinho das marcas

Rua 62 n.º52
4500-363 ESPINHO
Telf. 227 328 101

GABI Fashion

EDIFÍCIO S. PEDRO
Rua 23, 174 r/c Loja H - ESPINHO
Telf. 227 320 185

GABIOURO
OURIVESARIA

Nova Loja Ovar ...também Compramos Ouro

E.N. 109 - ATLANTIC PARK (DE BORLA)
Loja 4 - OVAR
Telf. 256 586 068 | Tlm. 965 879 872

COMPRAMOS OURO PRATA - JOIAS CAUTELAS DE PENHOR

Honestidade, Privacidade, Sigilo e Profissionalismo
25 anos de experiência

Atendemos também por marcação em ambiente privado:
Seg. a Sáb. das 9h30 às 12h30 e 14h às 19h

Pagamos melhor e a dinheiro. Não venda sem nos consultar!

EDIFÍCIO S. PEDRO
Rua 23, 174 2º andar Sala Y - ESPINHO
Telf. 227 327 073 | Tlm. 965 879 872

Virgínia Cordeiro é a vereadora do Partido Socialista que dá o rosto à oposição camarária, a par de Rolando de Sousa e Manuel Rocha, e que observa que “todos os equipamentos e infra-estruturas construídas contribuíram para uma nova imagem e melhoria da qualidade de vida das populações” na era de José Mota. “Alguns desses equipamentos e infra-estruturas foram muito criticados no passado. Hoje parecem ser muito importantes...” E (ao) resultante do rebaixamento da linha... “hoje chamam-lhe Alameda 8”. Alegando os mandatos do PS ao longo de 16 anos, Virgínia Cordeiro conclui que “tudo isto parece ter contribuído para uma nova imagem... Chamem-lhe ‘marca Espinho’ ou outra coisa qualquer.”



“Não sou contrária a realização de festas, até gosto e delas participo. Quanto aos reflexos socioeconómicos, estes existem mas na minha opinião não tão positivos quanto se quer fazer crer, uma vez que ao se privilegiar a realização de festas, em tempos de grandes dificuldades económico-financeiras não só em Espinho mas um pouco por toda parte, têm sido descurados investimentos necessários na manutenção dos equipamentos que o concelho dispõe.”

Virgínia Cordeiro constata que “não tem havido muito espaço para a oposição trabalhar” – a vereadora do PS frisa também que...

“Espinho tem uma nova imagem que foi alcançada pelo executivo socialista que dotou o concelho de equipamentos desportivos e culturais de excelência”

Lúcio Alberto

– Mais de um ano após ter sido empossada na vereação, como é que tem sido a sua actividade em regime de oposição?

“Não têm sido tão participativa quanto eu desejaria, uma vez que no actual panorama político de Espinho não tem havido muito espaço para a oposição trabalhar. O regimento camarário obriga à entrega dos documentos para discussão com, pelo menos, 48 horas, e este não vem sendo respeitado. Porém, os vereadores do PS têm consciência das suas responsabilidades para com a população que os elegeram, fazendo muitas vezes um esforço acrescido para analisarem os documentos, num parco espaço de tempo, afim de não prejudicarem os interesses dos espinhenses.”

– Trata-se de uma experiência nova (enquanto vereadora) na sua vida...

“Sem dúvida alguma uma experiência nova, mas nunca me limitei por estilo de vida, por carreira ou por fronteiras, aceitando sempre novos desafios desde que motivadores. É as-

sim quando, embora com formação académica em engenharia, tenho vindo a ocupar cargos, durante anos, na área financeira e já em Portugal desenvolvido trabalho na área da comunicação institucional – não sei se está lembrado, mas fui eu a responsável por tornar os 25 anos do Grupo Solverde notícia nos vários meios de comunicação –, no apoio à formação escolar e espiritual de jovens e actualmente dirigindo uma agência da Fundação Inatel com área de actuação multidisciplinar nas vertentes do turismo, desporto e cultura.”

– Presume-se que face à experiência de Rolando de Sousa e Manuel Rocha na vereação a sua actividade tem sido facilitada...

“Muito facilitada devido à grande experiência e capacidade de ambos, que têm demonstrado grande disponibilidade e solidariedade no desempenho das suas funções no executivo camarário.”

– E o executivo tem facilitado a vereação da oposição?

“Pessoalmente não me posso queixar do tratamento que

recebo, embora, como já afirmei anteriormente, não nos têm proporcionado grande espaço para a participação na definição dos destinos do concelho.”

– O PS queixa-se de não ter a tarefa facilitada enquanto oposição em sede da Assembleia Municipal, mas o PSD, noutra conjuntura autárquica, também alegou o mesmo...

“No passado não fazia parte de qualquer órgão municipal e, portanto, não me vou pronunciar. De qualquer forma se eles se queixavam era altura de fazerem diferente... e melhor.”

– Reconhece que o concelho tem uma nova imagem? E a dita marca Espinho...

“Espinho tem uma nova imagem que foi alcançada pelo executivo socialista que dotou o nosso concelho de equipamentos desportivos e culturais de excelência. Naturalmente, todos os equipamentos e infra-estruturas construídas contribuíram para uma nova imagem e melhoria da qualidade de vida das populações. Alguns desses equipamentos e infra-estruturas foram muito criticados no



“Lembram-se das críticas à nave desportiva e ao complexo de ténis? E à Avenida 32? Sem esta avenida como seria o trânsito em Espinho? E à Marinha? E ao bairro piscatório, especialmente para quem vive junto à ribeira de Silvalde? E às habitações sociais?”

“Eu pessoalmente prefiro o comércio tradicional onde já me conhecem, sabem o que eu gosto e onde muitas vezes apenas digo... é o do costume...”



QUEM É A VEREADORA DO PS?

“Uma mulher de luta, como tantas outras da minha geração que tiveram que brigar para vencer no mundo dito dos homens, esposa e mãe de duas filhas fantásticas das quais muito me orgulho, portuguesa por opção e não por imposição de nascimento, sem problemas em afirmar que para mim a minha família está e estará sempre em primeiro plano na vida.”

JOSÉ MOTA “POR TUDO QUE FEZ EM 16 ANOS” E EDGAR CARNEIRO “POR TODO O SEU TRABALHO EM TERMOS CULTURAIS NO CONCELHO” – OS ELEITOS DE VIRGÍNIA

– Se elegeisse uma figura política para a história de Espinho, por quem recairia a sua opção?

“José Mota, por tudo que fez em 16 anos à frente dos destinos da autarquia. Ainda me lembro de Espinho antes de José Mota e quer queiram alguns admitir... ou não... hoje temos um concelho, que embora seja pequeno em extensão é enorme nas valências que possui.”

– E uma figura não política?

“Edgar Carneiro por todo o seu trabalho em termos culturais desenvolvido no concelho de Espinho, apesar de aqui não ter nascido. Nomeadamente, a sua brilhante obra poética.”

“TENHO UMA PAIXÃO PELO VOLEIBOL, MAS CONFESSO QUE NUNCA TIVE MUITO JEITO”

– O que é que faz? E de que é que gosta?

“Actualmente dirijo a agência de Aveiro da Fundação Inatel, continuo a dar apoio na formação escolar e religiosa de jovens, coisa que faço com muita paixão, pois entendo ser muito importante o acompanhamento aos adolescentes, pois está nas mãos desses jovens o nosso futuro. Como disse preservo muito a minha família, mesmo com as minhas filhas já bem crescidas, não abro mão dos nossos momentos familiares, quando podemos partilhar o nosso dia-a-dia e discutir sobre diversos temas. Gosto de ler, adoro teatro, meu género de música preferido é o clássico e tenho uma paixão pelo voleibol, mas confesso que nunca tive muito jeito.”

“NESTE MOMENTO ESTOU DISPONÍVEL MAS NO FUTURO LOGO SE VÊ...”

– Está disponível para um novo ciclo pessoal na política?

“Tenho uma amiga que costuma dizer, e bem, nós planeamos e Deus decide; neste momento estou disponível mas no futuro logo se vê...”



passado. Hoje parecem ser muito importantes... Lembram-se das críticas à nave desportiva e ao complexo de ténis? E à Avenida 32? Sem esta avenida como seria o trânsito em Espinho? E à Marinha? E ao bairro piscatório, especialmente para quem vive junto à ribeira de Silvalde? E às habitações sociais? Centenas de apartamentos em todas as freguesias (responsáveis por uma parte importante do endividamento municipal...), a Avenida Maia/Brenha, a reconstrução da Piscina Solário Atlântico... O rebaixamento da linha (hoje chamam-lhe Alameda 8), etc., etc., etc. Tudo isto parece ter contribuído para uma nova imagem... Chamem-lhe ‘marca Espinho’ ou outra coisa qualquer.”

– A festa é o ópio do povo... Se agora há festas, também outrora havia... Mas Alameda 8 proporcionou um amplo e aberto salão de festas... com reflexos socioeconómicos, ou não? “Claro, mas a alameda é decorrente do rebaixamento da via férrea... Não sou contrária a realização de festas, até gosto e delas participo. Quanto aos reflexos socioeconómicos, estes existem mas na minha opi-

nião não tão positivos quanto se quer fazer crer, uma vez que ao se privilegiar a realização de festas, em tempos de grandes dificuldades económico-financeiras não só em Espinho mas um pouco por toda parte, têm sido descurados investimentos necessários na manutenção dos equipamentos que o concelho dispõe. Já não digo que se realizem novas obras, mas lamentamento que não se tenha abraçado o projecto aprovado, e por todos enaltecido, para a requalificação da superfície libertada pelo enterramento da linha férrea, que ao contrário do que se divulgou poderia ter sido iniciado, pois havia recursos disponíveis e os responsáveis pelo projecto estavam disponíveis para torná-lo operacional, optando-se investir numa situação provisória e precária, incorrendo numa política de gastos desnecessários.”

– E também há dinamização sociocultural, ou trata-se, afinal, de mais ou menos preenchimento de agenda? Não haverá também mais qualidade?

“Com a conclusão e entrada em funcionamento do FACE foi possível aumentar a oferta cultural e o que tem sido realizado merece o meu apoio. Também concordo com algumas

das festas na Alameda 8, muito embora me pareça que o programa é demasiado extensivo.”

– Preconizava-se que caso o PS tivesse renovado a liderança camarária, seria a vereadora da Cultura e da Educação. Se assim fosse... com que cenário se afiguraria hoje a rede escolar?

“Tentaria dar maior relevância aos centros escolares mas, entretanto, resolveria as situações prementes. Uma certeza tenho de que não haveria alunos de primeira e alunos de segunda; tudo faria para que os alunos da Marinha pudessem sair das salas de aula em dias de chuva e irem ao recreio. Melhoraria as condições da cantina desta escola e todos os alunos, da rede escolar, teriam acesso às aulas de ginástica em local apropriado.”

– Entretanto, a revisão do Plano Director Municipal terá outra configuração...

“Desconheço e por isso não me vou pronunciar. À vereação ainda não foi apresentado qualquer projecto de revisão...”

– Há muitos idosos em Espinho e havia quem lamentasse o êxodo da juventude para concelhos limítrofes. Mas ago-

ra é no mínimo aparente a revitalização social, ou ainda será cedo para avaliar o labor do novo poder autárquico? “Sinceramente não consigo ver esta revitalização social, pelo que me consta o grande problema residia e reside nos preços das habitações, pois como a oferta era pequena e a procura grande os preços tomavam proporções insustentáveis para quem, no início da sua vida, tentasse a fixação em Espinho. Este cenário sofreu uma ligeira alteração mas não devido ao labor do novo poder autárquico, mas sim da grande retracção do mercado imobiliário oriundo da falta de liquidez do mercado, o que proporcionou uma queda substancial nos preços das habitações facilitando a compra aos já detentores de alguma poupança.”

– Foi anunciado um estudo para a frente mar...

“Foi apresentado, pelo executivo, um conjunto de projectos sem financiamentos assegurados. Por este motivo não mereceu o apoio dos vereadores do PS, muito embora tivéssemos manifestado a nossa simpatia por alguns deles. Reservamo-nos para uma avaliação futura quando conhecermos o plano de financiamentos.”

– Há quem defenda no panorama nacional que o mar, como no passado, deve ser encarado como o futuro do país, quer pelos recursos naturais quer pelo turismo que proporciona. E o que é do mar ainda resulta para Espinho? Havia até quem dissesse que nos últimos tempos era o turismo de garrafão... E que já não havia quem fizesse de Espinho a sua segunda cidade, com famílias a descerem do Interior ou até a darem um saltinho desde terras mais próximas na época balnear... E sem o Casino... o que seria noutros tempos... e agora?!

“Mar e sol... é ainda uma grande oportunidade turística para Espinho. No entanto, o passado glorioso da Rainha da Costa Verde, como sistematicamente nos é lembrado, infelizmente não voltará a acontecer... Hoje existem destinos turísticos de praia muito mais aliciantes e a baixos preços. Algarve, sul de Espanha, Caraíbas, com a melhoria dos rendimentos do agregado familiar que o 25 de Abril proporcionou, são alguns dos destinos que se tornaram inimigos... de toda a costa ocidental. Não aconteceu só a Espinho. Eventualmente, a crise poderá dar uma ajuda ao turismo de proxi-

midade; esta é, inclusive, a aposta forte do sector.”

– E em terra firme... Espinho não é só o litoral, com Espinho, Silvalde e Paramos, complementando-se com o quadrante interior, Anta e Guetim...

“Claro que Espinho não é apenas o litoral. É necessário dotar as freguesias de condições que permitam a melhoria da qualidade de vida das populações que optarem por viver em zonas mais rurais.”

– O comércio ainda é tradicional... em Espinho?

“Acho que ainda é e deve permanecer assim, uma vez que o movimento financeiro permanece no concelho, pois os comerciantes e empresários como bons espinhenses que são ganham cá mas gastam cá. Eu pessoalmente prefiro o comércio tradicional onde já me conhecem, sabem o que eu gosto e onde muitas vezes apenas digo... é o do costume...”

– Entretanto, as colectividades já têm um gabinete de apoio...

“É uma realidade. Resta é saber se as colectividades se sentem mais apoiadas agora ou no antigo executivo.”

Pinto Moreira e o problema do pavilhão dos tigres

"Não poderíamos deixar os vários escalões das modalidades do Sporting de Espinho entregues ao Deus dará!"



O pavilhão Joaquim Moreira da Costa Júnior teve o seu fim, recentemente, durante a intempérie que assolou o País e a sua zona costeira. O telhado daquele equipamento desportivo do clube mais representativo do concelho de Espinho acabou por levantar, ficando, uma boa parte, a céu descoberto. Esta intempérie causou, assim, prejuízos elevadíssimos aos tigres, estimados em cerca de 150 mil euros, o que levou, desde logo, a Direcção, a pôr de parte a sua recuperação.



Fotos MP

Ao Sporting Clube de Espinho valeu, desde logo, a prontidão e a forma zelosa e célebre como o Município de Espinho procurou encontrar uma solução, ainda que provisória, para resolver o problema de centenas de jovens atletas (andebol e voleibol) no que respeita ao espaço para os treinos e para

os jogos dos respectivos campeonatos.

A Câmara Municipal de Espinho, com um particular empenho do presidente, Pinto Moreira, de imediato disponibilizou as suas instalações nos diversos equipamentos desportivos, nomeadamente na Nave Polivalente, para que

o clube possa continuar o seu trabalho na formação desportiva.

Segundo o presidente da Câmara Municipal de Espinho, Pinto Moreira, "teríamos, forçosamente de encontrar uma solução para o problema do Sporting Clube de Espinho. A intempérie foi madrasta para o

clube e ficou, fora de questão, a reparação do seu pavilhão uma vez que isso obrigaria a um investimento que, neste momento, de forma alguma, se justificava, face à antiguidade daquelas instalações e atendendo ao facto de que o Sporting de Espinho tem um projecto, há muito tempo, para

a construção do seu próprio pavilhão junto ao futuro estádio".

Pinto Moreira considera que "face à situação não poderíamos deixar os vários escalões das modalidades do Sporting Clube de Espinho entregues ao 'Deus dará!' E, dentro das nossas instalações e equipamen-

tos desportivos procuramos arranjar horas disponíveis para que todos os escalões de formação tivessem a oportunidade de realizar os seus treinos e de jogarem nas diversas competições, em particular o voleibol e o andebol, duas modalidades que estão em franco desenvolvimento no clube. Já o voleibol sénior do Sporting de Espinho utilizava apenas a Nave Polivalente, mas agora estendemos aquele equipamento a todos os escalões de formação do Sporting de Espinho".

No que respeita ao pavilhão Municipal de Anta, Pinto Moreira revelou ao jornal **Defesa de Espinho** que "está numa fase de desmontagem da estrutura que lá foi colocada pelo Tribunal Judicial da Comarca de Espinho.

O Ministério da Justiça voltou a requisitar aquele pavilhão para ali ser realizado outro mega-julgamento com mais de 90 arguidos relativo ao Tribunal Judicial de Santa Maria da Feira. Porém, este pedido não mereceu a nossa aprovação porque, acima dos interesses do Ministério da Justiça estão os interesses de Espinho e, em particular, dos nossos jovens que precisam de fazer formação desportiva e de praticar exercício físico", concluiu o autarca espinhense.

Manuel Proença



OPINIÃO
EMIGRANTE
"TUGA"

Joaquim Ribeiro

CONVERSA(S)
NUM CAFÉ
(PERTO)
DE PARIS

Há dias, num café luso-francês, nos arredores de Pa-

ris, numa abordagem feita à actual situação política e social que Portugal enfrenta, dei comigo num regresso ao passado recente a enfrentar acesos diálogos. E porque por cá também nos preocupamos e seguimos o desenrolar dos acontecimentos diários do nosso Portugal, muitos destes encontros ocasionais com amigos "tugas" (assim gostam de ser conhecidos por cá), levam-nos à análise socioeconómica do nosso país.

Atentos aos discursos do Sr. Sócrates (que parece fazer aquele apelo de treinador de futebol) – "acreditem que esta é a melhor tática para vencermos as adversidades", – os "tugas" já não esperam grandes melhoras no panorama económico dos orçamentos fa-

miliares. Pois que a insistência aos apelos dos políticos para a contenção salarial, de nada serviram para travar o encerramento das fábricas e acentuar as disparidades financeiras entre as classes sociais. Apenas acentuou o já difícil orçamento familiar. Em muitos casos levou mesmo ao desespero pessoal.

Não podemos esquecer que no passado recente, foram muitos os políticos que publicamente incentivaram as famílias ao consumo.

Pelo modo sério como incentivavam, chegávamos a pensar que os propósitos eram os melhores. Os mais sépticos, ou habituados a desconfiar destas medidas, mantinham o descrédito. Hoje temos a prova des-

tes dissabores. Podemos ver e confirmar que as medidas tomadas apenas serviram para o enriquecimento e acumular de grandes fortunas por parte do sector bancário.

Um francês habituado ao convívio diário com os "portugas" ou "tugas", percebendo o decorrer do diálogo, interveio perguntando como podiam os portugueses viver com ordenados de quinhentos euros mensais? Este mesmo francês, que a convite de amigos portugueses já fizera férias no país das boas praias e boa comida, dizia ter visto um povo que aparentava viver razoavelmente.

Lá lhe expliquei como vivia a maioria das famílias; com aparência, mas endividados até à idade da refor-

ma. É a razão da nova vaga de emigração que se tem verificado nos últimos tempos e que eu mesmo tenho testemunhado por cá.

Por esta razão, e para resolver este dilema, penso que o caminho a seguir já foi encontrado por parte dos nossos governantes. Se vender a dívida pública tem sido o empenho do primeiro-ministro e ministro das Finanças, e segundo apreçoam com êxito (a mim pessoalmente nunca me passaria pela cabeça, vender uma dívida, e não estaria pessoalmente interessado em comprar dívidas dos outros), porque não se empenham em vender as dívidas das famílias portuguesas? E tenham em conta que não estou a pedir nada pessoal, que

não tendo dinheiro, dívidas também não; porque fui educado a comprar um bem pessoal quando tinha dinheiro para o fazer.

No país das cunhas e habituados a estas andanças, não deve constituir grande esforço esta medida de tentativa de venda de imagem do irreal. Façam lá mais um esforço, e vendam estas dívidas das famílias, como sendo o melhor negócio que algum "chinês" pertencente à classe dos novos milionários pudesse fazer. Para políticos que governam em função dos votos, podemos garantir que medidas destas são a salvação para prosseguir nas suas intenções de salvaguardar uma boa reforma, repleta de mordomias.

Positivamente...

Presidente da Câmara inaugura acessos ao Complexo Desportivo da Seara, promete mais obras e deixa recado à oposição

“Esta vontade de trabalhar e este empenho e dedicação desta nova geração de autarcas tem deixado alguns muito nervosos!”



Foto MP

A obra de melhoramento dos acessos ao Complexo Desportivo da Seara foi inaugurada este sábado, ao início da tarde, numa cerimónia que contou com a presença do presidente da Câmara Municipal de Espinho, Pinto Moreira, dos vereadores Vicente Pinto e Manuela Aguiar, do deputado e presidente da Assembleia Municipal de Espinho, Luís Montenegro, dos presidentes das juntas de freguesia de Silvalde, Marco Gastão, de Espinho, Rui Torres, de Guetim, Alfredo Rocha, de Paramos, Américo Castro e do representante da Junta de Anta, Manuel Rocha, do presidente do Conselho Desportivo da Vila de Silvalde, Sérgio Carvalho, do pároco de Silvalde, reverendo padre Manuel António, entre outros.

Manuel Proença

Na ocasião e depois de ter descerrado uma placa comemorativa, o presidente da Câmara Municipal de Espinho, Pinto Moreira começou por dizer que “todos recordar-se-ão como era esta estrada há cerca de um ano – era um caminho mal amanhado, cheio de terra e que quando chovia se tornava num verdadeiro lamaçal e perigoso, até porque existia aqui uma vala a céu aberto que colocava em risco a integridade física das pessoas. Fomos alertados para a urgência

desta obra pelo presidente da Junta e, por isso, encetamos esforços para que esta obra se concretizasse tão rápido quanto possível”.

Pinto Moreira e à semelhança do que havia feito na passada semana em Casufas, repetiu que “nós não gerimos o calendário das nossas obras em função do calendário eleitoral. O nosso calendário é as necessidades das populações, sejam elas de Silvalde, Anta, Espinho, Guetim ou Paramos”.

Pinto Moreira num claríssimo elogio ao autarca de Silvalde, disse que “esta obra surge com o empenho da Câ-

mara, mas sobretudo de um homem que é um lutador nato, voluntarista, de trabalho, de grande carácter e de dedicação à causa silvaldense – o Marco Gastão. Se não fosse a sua perseverança, teimosia e o espicaçar na Câmara Municipal, muito provavelmente esta obra não seria feita tão rapidamente. Por isso, ele contará sempre com o empenho deste presidente da Câmara, do Executivo, para que consiga desempenhar o seu papel de autarca em Silvalde. Ele trabalha muito e bem e, por isso, terá da Câmara Municipal a mesma vontade de trabalhar em prol dos silvaldenses”.

Para o presidente da Câmara Municipal de Espinho “não vivemos tempos fáceis! Não é tempo de fazermos obras faraónicas, de encher o olho e de grande fachada! Temos de investir nestas obras de proximidade e que servem muito directamente as populações, olhando para a qualidade de vida das pessoas. É este o caminho que iremos trilhar de futuro e não vamos estar preocupados com grandes obras, enganadoras e que têm custos de exploração elevadíssimos”.

E prometeu:

“No que diz respeito a Silvalde não iremos ficar por aqui! Ainda este ano vamos proceder a três obras que consideramos essenciais nesta lógica de proximidade e de serviço muito directo às populações. Vamos, dentro de dias, iniciar a pavimentação da Rua do Formal de Cima,

que hoje ainda está em terra batida ao longo de cerca de um quilómetro e meio de via. Não pode ser, porque serve muitas habitações. E, além disso, esta gente foi prejudicada pelo encerramento de uma passagem de nível da Linha do Vouga e merece ter um acesso condigno às suas habitações.

Também dentro de dias, iremos iniciar na Freguesia de Silvalde, o melhoramento da via junto à passagem de nível do golfe até à praia do Pau da Manobra. Vamos construir passeios, passadeiras e colocar toda a sinalética, fazendo com que a obra que inauguramos no ano passado (o parque de estacionamento e o acesso à praia) fique claramente melhorado e com um acesso condigno.

Ainda este ano iremos reabilitar o parque infantil que fica entre a Igreja de Silvalde e a Junta de Freguesia. É um equipamento que está degradado e as crianças de Silvalde merecem ter um equipamento condigno com grande qualidade e mais moderno”.

No entender de Pinto Moreira, “conosco Silvalde não está parada e continuará a evoluir de uma forma firme, com obras que de facto servem os silvaldenses.

Não esqueço que temos em preparação e praticamente aprovadas uma série de candidaturas para a valorização do nosso litoral. Vamos investir numa outra zona de Silvalde que merece toda a nossa atenção e que é, sobretudo, a zona de esplanada,

da beira-mar e do Bairro Piscatório, que terá também, até ao final deste nosso mandato, obras muito importantes de forma a procurar dinamizar o nosso turismo e, sobretudo, melhorar a qualidade de vida de quem vive naquela zona de Silvalde e do concelho de Espinho”.

O autarca de Espinho referiu, ainda que “esta vontade de trabalhar e este empenho e dedicação desta nova geração de autarcas tem deixado alguns muito nervosos! Estavam muito nervosos porque estavam à espera que, dentro deste quadro actual de dificuldades e atendendo ao facto de se tratarem de autarcas novos, não sermos capazes de executar obra. Volvidos pouco mais de 14 meses da nossa tomada de posse, já temos obra e serviço para mostrar aos silvaldenses e aos espinhenses em geral.

Por isso, a oposição anda muito nervosa e utiliza agora verdadeiras manobras de diversão.

Naturalmente que os espinhenses e os silvaldenses não se deixam distrair com estas manobras. E isto revela o desconforto e a incomodidade de alguns, com esta capacidade de acção e de execução do Executivo da Junta de Freguesia de Silvalde e do seu presidente, Marco Gastão e o empenho e capacidade de realização deste presidente de Câmara e do Executivo Municipal a que tenho a honra de presidir”.

E garantiu:

“Os que andam nervosos irão ficar, seguramente, muito mais nervosos, porque é este o

caminho que vamos trilhar e esta sempre a nossa capacidade de trabalho”.

E concluiu:

“Com o empenho de todos e em particular dos silvaldenses vai ser cada vez melhor viver em Silvalde”.

Por sua vez, o presidente da Junta de Freguesia de Silvalde, Marco Gastão, começou por dizer que “não sou de muitas palavras, mas sou homem de trabalho. Estou muito orgulhoso por ter conseguido fazer esta obra com a colaboração da Câmara Municipal de Espinho. Por isso, estou muito grato ao presidente, Pinto Moreira”.

Para Marco Gastão, “esta obra era necessária a Silvalde, pois não tínhamos condições dignas para aqui receber quem cá vem, em boa parte para o futebol popular. Agora temos, aqui, uma boa estrada e bons passeios, para que as pessoas possam circular em segurança. Temos gás natural nos balneários do campo e pluviais, o que vai evitar cheias”.

Por fim, deixou alguns agradecimentos:

“Quería agradecer ao senhor Bernardino que possibilitou a manobra das máquinas no seu terreno, ao Executivo da Junta, à minha mulher e meus filhos e pedir desculpa pelas horas que perco na Junta.

Quero dizer ao presidente da Câmara que tem o meu voto de confiança porque tem sido incansável. Na semana passada inaugurou o campo sintético de Casufas e hoje foi esta. Conto com muito mais desta Câmara”.

"PROJECTO DE FUTURO" NOS 90 ANOS DO PCP – LIBERDADE E DEMOCRACIA

Fotos VÍTOR LANCHA



Foi com um jantar de confraternização que o PCP de Espinho assinalou no sábado, no restaurante Cristal, o nonagésimo aniversário do PCP.

"Liberdade, democracia e socialismo" deram o mote para "um projecto de futuro".

"E como obviamente não comungamos da leitura feita pelos juristas do PSD, a persistir esta interpretação e atitude deixaremos que sejam outras instancias a dirimir esta causa"

"Não voltaremos a estar presente na Assembleia Municipal enquanto não for cumprido o Regimento" – Peralta e o grupo parlamentar do PS

Face aos últimos acontecimentos vividos na Assembleia Municipal de Espinho e ao comunicado de João Passos – "mal anda o jornal *Defesa de Espinho*, José Luís Peralta assina um comunicado de resposta do grupo parlamentar do PS na Assembleia Municipal.

A propósito das palavras de João Passos – "mal anda o PS que não conhece sequer a lei que rege os procedimentos autárquicos para o qual concorreu e foi eleito" –, José Luís Peralta contrapõe:

"Mal vai o PSD que com tantos e bons juristas no seu grupo interpreta mal o que a lei dispõe. Não acreditamos em ignorância, outrossim em prepotência e arrogância. No passado, uma situação em tudo idêntica, e que como bem diz o Dr. João Passos na sua mal amanhada tentativa de dourar a pílula, teve da parte do PS (por meu intermédio, como aliás o próprio confirma na sua entrevista) o reconhecimento do erro e a solicitação para convocar outra assembleia, depois de o PSD não ter aceitado sanar o erro da convocatória com a sua presença. E assim se fez... cumprindo o Regimento. Neste mandato, pelo menos por três vezes sanamos os erros da convocatória com a nossa presença mas fomos chamando a atenção e na última

sessão avisamos e por escrito que não toleraríamos a repetição destes erros."

E acresce "o que valeu?", na perspectiva de José Luís Peralta:

"Falemos de documentos entregues às 23:15 horas (e mesmo assim fora de prazo), ou de uma convocatória feita por telefone (e por um funcionário) com quatro horas de antecedência, falemos de convites que chegam depois dos eventos, falemos dos documentos para discussão que chegam por correio electrónico às 19,36 (e sem cumprir os prazos regimentais) para uma reunião da Comissão Permanente que ter-se-á realizado às 19 e para a qual não fomos convocados, falemos da actas deturpadas, falemos de ausência de respostas às questões levantadas. No fundo falemos de um crescendo de situações que demonstram a falta de cultura democrática e desrespeito pela condição da oposição."

O incidente da convocatória "com vício de forma não é para nós substancial, foi a gota de água que transbordou o copo e que a não ter a resposta que entendemos dar significaria aceitarmos uma condição de ostracização e desrespeito pela oposição na Assembleia Municipal."

Mas, "já que nos acusam

de não conhecer as leis porque nos regemos, cá vão elas, para que os doutos juristas do PSD, as possam comentar:

Nº 1 do Artigo 49º da Lei 169/99 'A assembleia municipal tem anualmente cinco sessões ordinárias... que são convocadas por edital e por carta registada com aviso de recepção, ou através de protocolo com, pelo menos, oito dias de antecedência.'

Parecer da Associação Nacional dos Municípios Portugueses ANMP (informação nº 168/07/2006):

O Regimento da Assembleia Municipal é um regulamento orgânico, por esse órgão elaborado e aprovado no uso do seu poder de auto-organização, impondo-se sobre os membros daquele órgão a obrigação de cumprimento da Lei e do Regimento.'

Ora, o regimento (nº 5 do Artigo 21º) manda... 'As sessões ordinárias serão convocadas por edital e por carta registada com aviso de recepção ou através de protocolo com uma antecedência mínima de 15 dias.'

Recordo o que em 17/12/10 escrevemos ao Sr. Presidente da Assembleia Municipal:

"Tenho bem presente que foi intenção da Assembleia, até para permitir a inclusão de ou-

tros pontos propostos pelos vogais com o prazo de 5 dias úteis, alargar, como está previsto na lei, o prazo para os 15 dias.'

E por aqui ficamos."

Reportando-se agora a excertos da última carta que enviou ao presidente da Assembleia Municipal "e que tal como as anteriores não mereceu resposta, mas que resume o nosso pensamento sobre esta matéria e foi a resposta (antecipada) à mal amanhada (repetidos) tentativa de uma explicação para o inexplicável", José Luís Peralta faz uma retrospectiva.

"No passado dia 17 de Dezembro dirigi-lhe uma carta que terminava da seguinte forma:

'Pela minha parte e como forma de dignificar o órgão a que preside e integro não estarei presente sempre que as convocatórias não cumpram as normas regimentares. Acontece que mais uma vez a convocatória não foi feita nos termos regimentais. Apenas recebi por protocolo a convocatória no dia 15 cerca das 15 horas, o que obviamente não cumpre os 15 dias regimentais (nº5 do Artº21). Acontece ainda que não obtive qualquer resposta de V. Ex.ª, nem do Sr. Presidente da Câmara às cartas que enviei, e no caso particular da solicitação de informações que fiz através da mesa da Assembleia Municipal, que dever-me-ia ter sido fornecida no prazo de 30 dias (aliena c, nº 6, Artº 26), da mesma forma os requerimentos apresentados (dia 9 de Dezembro) pelo vogal Luís Neto ainda não obtiveram resposta.

O grupo parlamentar do PS não irá comparecer à Assembleia anunciada para 28 de Fevereiro, dando cumprimento ao que vínhamos anunciando.

Desta vez, porém, recorre para a aplicação do nº 7 do Artº23 do Regimento, pelo que consideramos esta sessão sem efeito, uma vez que não fica sanada a ilegalidade da convocatória.

Acresce ainda que o Grupo Parlamentar do PS só teve conhecimento dos documentos agendados para o ponto 3 da ordem de trabalhos às 19:36 m de sexta-feira, dia 25/2/11 através de correio electrónico, o que contraria o nº 4 do art.º 24.

Tivemos ainda conhecimento da realização de uma Comissão Permanente no dia 25/2 às 19 horas e para a qual o Grupo Parlamentar do PS não foi convocado.

De facto, respeitar a Assembleia Municipal não pode ser apenas, estar presente (o Sr. Presidente da Câmara várias vezes repete que só faltou 2 vezes) nas reuniões da Assembleia Municipal.

Acredite, Sr. Presidente que é para mim muito difícil e penoso classificar o relacionamento da Câmara com a Assembleia Municipal e particularmente com a oposição.

O Partido Socialista tem feito uma oposição civilizada e tolerante, diria mesmo colaborante. Da parte das instâncias do poder temos recebido um comportamento provocatório e arrogante.

Dir-me-á Sr. Presidente que não passa de questões formais e sem conteúdo. Talvez!

Dir-lhe-ei, da mesma forma que a sua teimosia em convocar a Assembleia para o último dia regimental, mesmo sem observância do regulamentado quanto a prazos de convocação, também é uma questão formal e sem conteúdo, mas aqui, pela reiterância, com laivos de arrogância, prepotência e sobretudo desrespeito completamente as regras da democracia e do convívio com a oposição."

José Luís Peralta revela ainda que na aludida missiva destacou que "o Partido Socialista, ao tomar esta atitude, teve em consideração dois factos: a imperiosa necessidade de dignificar o papel e a função da Assembleia Municipal; ao escolher esta sessão, para marcar uma posição que inviabiliza a realização da Assembleia, sabe que não está a comprometer a aprovação de documentos importantes que de algum modo possam prejudicar a gestão e a execução de projectos de interesse para o Município."

E na mesma carta endereçada a Luís Montenegro:

"Permita-me, Sr. Presidente, que relembre o que lhe escrevi a propósito da minha ausência à última Assembleia Municipal.

Lembro, mais uma vez que a tradição e os precedentes desta Assembleia, alias impos-

tas e solicitadas por vogais do PSD, tem sido a de não realizar a Assembleia nestas condições.

Embora saiba que a marcação das reuniões da Assembleia e das suas comissões são uma prerrogativa do Sr. Presidente, lembro também que esta Assembleia, até ao início deste mandato, procurava reunir quer em plenário quer em comissões, fora do horário laboral, e com o consenso de todos os líderes de grupos, de forma a permitir uma participação mais ampla possível.

É assim com mágoa que assisto da parte de elementos do grupo partidário que num passado recente, exigiu, e bem, o cumprimento rigoroso do regimento e esta prática, venham agora atitudes que só podem ser interpretadas como completo desrespeito pelo órgão a que preside.

Lembro ainda a legitimidade que tenho para as referências que agora faço, porque nesse tempo, por mais de uma vez solicitei o adiamento das reuniões em que houvesse dúvidas de regularidade regimental, da mesma forma como intercedi sempre, às vezes com prejuízo pessoal, para que houvesse consenso na marcação das datas, algumas vezes porque na Assembleia havia vogais que, sendo estudantes, tinham compromissos de exames.

Efectivamente os tempos são outros, mas espero, sinceramente que V. Ex.ª saiba de forma eficaz e inteligente, como é seu timbre, inverter a situação que vem sendo vivida e que o desprestígio quer a si, quer à própria Assembleia.

Acreditando que tudo tenha feito para alterar os procedimentos referidos, sinto que também V. Ex.ª, não mereceu a atenção e o respeito que lhe são pessoal e institucionalmente devidos, o que em meu entender é grave."

O comunicado de José Luís Peralta encerra "reafirmando que não voltaremos a estar presente na Assembleia Municipal enquanto não for cumprido o Regimento e como obviamente não comungamos da leitura feita pelos juristas do PSD, a persistir esta interpretação e atitude deixaremos que sejam outras instancias a dirimir esta causa."



2 questões



Joaquim Sá
– Chefe de Divisão de Ambiente
e Resíduos Sólidos Urbanos
da Câmara Municipal de Espinho

Fotos VÍTOR LANCHA

1 – Quais foram as razões para o abate de árvores no Largo dos Combatentes, junto à Igreja Matriz e aos Bombeiros Voluntários de Espinho?

“Para além da sua beleza as árvores possuem um papel importante em meio urbano, nomeadamente em termos de ruído e alterações climáticas. Deve haver preocupação em assegurar a vitalidade e a segurança das árvores em meio urbano, principalmente nas áreas de domínio público. Por estas razões é importante o reconhecimento das denominadas árvores de risco.

Uma árvore é considerada de risco se possui uma estrutura debilitada aliada ao facto de poder vir a atingir pessoas ou bens em caso de queda total ou parcial. Existem diversas deficiências estruturais que podem contribuir para que uma árvore em meio urbano se possa tornar uma árvore de risco:

Ramos com deficiente ligação estrutural ao tronco;

Limitação do normal desenvolvimento da parte aérea e radicular devido à presença de linhas eléctricas nas proximidades da copa e/ou obras ao nível do solo quer em infra-estruturas quer no pavimento;

Cavidades no tronco e/ou nos ramos devido, por exemplo, a danos mecânicos ou podridões;

Ramos mortos ou a morrer de cima para baixo (dieback). Este fenómeno pode ser devido a diversos factores (pragas, perturbações fisiológicas, deficiências nutricionais, etc.);

Podridões e necroses em feridas mal cicatrizadas ou cavidades antigas.

No caso específico das árvores no Largo dos Combatentes, no âmbito do plano de monitorização e numa acção



“Deve haver preocupação em assegurar a vitalidade e a segurança das árvores em meio urbano”

de inspecção de rotina através do método visual verificou-se que as mesmas apresentavam sintomas e defeitos que afectavam de forma muito significativa a vitalidade das mesmas. Verificaram-se diversas situações: cavidades no tronco, bifurcações com ligações estruturais fracas, desequilíbrios na arquitectura da copa, processo de dieback em estado avançado (grau de desfolha e descoloração), presença de rachaduras e fendas abertas profundas no tronco e ramos. Presença massiva de fungos prejudiciais às árvores na base do tronco, nomeadamente estruturas de frutificação (cogumelos) o que indicavam pouca vitalidade do sistema radicular das árvores.”

2 – Há árvores florestais plantadas na cidade de Espinho... Quais são as características que destrinçam as árvores urbanas das árvores florestais?

“Nas cidades as árvores são agradáveis para a generalidade das pessoas, existindo mesmo um dia da árvore – dia 21 de Março. Gostamos delas. Preocupamo-nos com elas. Queremos que sejam bem tratadas. Mas também queremos que não nos estorvem, não constituam perigo e nem causem alergias.

Historicamente, se recuarmos trinta anos na história do município e em anos com grandes dificuldades orçamentais, mas já na altura os decisores políticos e os técnicos demonstravam sensibilidade para a importância das árvores em meio urbano, pelo que face às dificuldades financeiras recorriam aos serviços florestais que fizeram durante muitos anos a cedência de árvores florestais ao município. Muitos dos medronheiros e ulmeiros que existem plantados pela cidade foram plantados durante esse tempo.

Como o próprio nome indi-

ca as árvores florestais possuem um papel muito importante mas num contexto florestal. Estamos a falar de espécies de árvores que num contexto urbano não toleram as agressões que são sujeitas em termos de poluição, pragas, podas, etc., pelo que não devem ser plantadas num contexto urbano.

Em termos urbanos devemos recorrer a árvores ornamentais que como o próprio nome indica são árvores que são plantadas pelo seu valor estético para adicionar cores e texturas ao espaço público. Estamos a falar de espécies que possuem pela sua natureza características para sobreviverem em meio urbano, mas que naturalmente também possuem um período de vida útil que poderá ser de vinte a trinta anos. Estas árvores devem ser escolhidas tendo em conta o espaço disponível, o clima, a capacidade de adaptação da espécie, assim como os impac-

tos positivos e negativos do meio ambiente para a árvore e vice-versa.

Mesmo com um bom planeamento e gestão, só a posteriori é que se pode confirmar se uma determinada espécie se adaptou melhor ou pior a um determinado lugar. Repare-se também que o meio urbano não é o ideal para a maioria das árvores. De facto, algumas suportam melhor essas condições adversas. Tal como as pessoas, uma árvore pode também adoecer e necessitar de cuidados sem os quais constituirá um perigo para bens e pessoas. Alguns desses males são provocados por asfixia radicular, como acontece frequentemente nos parques de estacionamento e passeios com caldeiras pequenas, mas as árvores também adoecem no seu ambiente natural.”

Lúcio Alberto

PREVENÇÃO CARDIOVASCULAR EM DEBATE NO HOTEL SOLVERDE

Hoje, amanhã e sábado, no Hotel Solverde Spa, realiza-se o IV Encontro Coração e Família, promovido pela Delegação Norte da Fundação Portuguesa de Cardiologia.

Com os objectivos de alertar a população para a prevenção das doenças cardiovasculares e promover a aproximação entre doentes e profissionais de saúde, a Fundação Portuguesa de Cardiologia apela à colaboração de todos para a implementação do Plano Nacional de Prevenção Cardiovascular e promoção dos cuidados continuados de saúde.

“Procuramos nestas sessões ouvir e esclarecer as principais dúvidas da população em relação às doenças cardiovasculares, sensibilizando os profissionais de saúde, doentes e autarcas para estas patologias, responsáveis por elevadas taxas de mortalidade e morbilidade todos os anos”, salienta Lopes Gomes, cardiologista e presidente da Delegação Norte da Fundação Portuguesa de Cardiologia.

Temas como as vantagens da monitorização à distância, os factores de risco cardiovascular, a doença coronária na mulher e o diagnóstico e tratamento em arritmologia vão estar em debate neste encontro aberto a todos os interessados e a inscrição, apesar de obrigatória, é gratuita.

A Fundação Portuguesa de Cardiologia apela à colaboração de todos na prevenção das doenças cardiovasculares.

As doenças cardiovasculares representam a principal causa de morte no país e são também uma importante causa de incapacidade. Os hábitos de vida adoptados por grande parte da população, tais como o sedentarismo, a falta de actividade física diária, uma alimentação desequilibrada ou o tabagismo, constituem hoje factores de risco a evitar.

ROTARY (NO SÁBADO) RECONHECE MÉRITO ESCOLAR

O Rotary de Espinho realiza neste sábado, no Fórum de Arte e Cultura de Espinho, uma sessão pública de reconhecimento de mérito escolar de alunos que melhores classificações de aproveitamento obtiveram no ano lectivo de 2009/2010, frequentando as escolas EB 2/3 e secundárias e a escola profissional do concelho.

A cerimónia na FACE está marcada para as 15 horas.



António Sá após o acto de posse no Agrupamento de Escolas

"Não será o director, mas sim o António Sá com uma enorme equipa de trabalho atrás que irá continuar a trabalhar e a lutar pela Domingos Capela"

em representação dos colegas, o novo director do Agrupamento de Escolas Domingos Capela, António Sá, com a humildade e espontaneidade que lhe é peculiar começou por dizer:

"Tenho um discurso de quatro páginas! A Adelina e a Cristina Costa disseram-me que eu não era assim. Por isso, vou por de parte este discurso de quatro páginas".

E, assim, de improviso, António Sá afirmou estar "muito feliz por estar aqui e por poder servir o Agrupamento de Escolas Domingos Capela e não por ser o director. Estou feliz por ver tantas pessoas que vieram cá hoje".

António Sá afirmou que "se não fosse todo o apoio que senti eu não estaria cá. Por isso, não será o director, mas sim o António Sá com uma enorme equipa de trabalho atrás que irá continuar a trabalhar e a lutar pela Domingos Capela".

Aproveitando a presença de políticos e do subdirector da DREN, António Sá, com emoção, referiu-se a alguns dos problemas da escola e, em particular "à questão com os meus colegas de EVT. Espero que se volte atrás porque é necessário ter dois professores dentro de uma sala de aula".

Por fim, o novo director da Domingos Capela fez questão de "dar uma palavra à minha família, com um agradecimento à minha mulher, pois chego muitas vezes muito tarde a casa, bem como aos meus filhos".

Por sua vez, o vice-presidente da Câmara Municipal de Espinho e vereador da Educação, Vicente Pinto, os presidentes das juntas de freguesia de Espinho, Rui Torres, de Silvalde, Marco Gastão, de Paramos, Américo Castro, os representantes das direcções das escolas Manuel Laranjeira e Gomes de Almeida, a antiga directora da Domingos Capela, Adelina Pereira e a presidente do Conselho Geral, Cristina Costa, a mulher e os dois filhos de António Sá, entre outros.

Numa cerimónia simples, que contou com a execução de um tema musical por parte de um grupo de alunos daquela escola e com a declamação de um texto poético por parte de uma docente

"A Escola Domingos Capela está de parabéns por que está em grande e entra em grande. Esta escola já conhece bem o António Sá e, por isso, não haverá quebra no funcionamento. Mas isto é mérito da anterior directora, Adelina Pereira, cuja liderança se afirmou pelo crescimento de toda a sua equipa. Esta escola tem uma excelente equipa de trabalho. Os professores e funcionários desta escola são pessoas motivadas e de grande entrega. A Câmara Municipal tem gran-

de orgulho em ter uma escola como esta. Por isso, podem contar com a Câmara e estou certo de que iremos continuar o trabalho".

Vicente Pinto advertiu, ainda, para o facto de que "vamos viver tempos de grandes desafios e de dificuldades financeiras", mas prometeu haver "grandes projectos".

A antiga directora, Adelina Pereira, emocionada, fez questão de dizer:

"Só espero que o António Sá seja tão feliz nesta escola quanto eu o fui ao longo de 20 anos".

Segundo Adelina Pereira, "o António Sá é muito bom e é um excelente elemento e profissional. Esta escola irá ser uma mais-valia para Espinho e para a comunidade", pois "esta equipa é óptima e espero que se mantenha unida, uma vez que os problemas irão surgir".

Adelina Pereira referiu que "esta escola está viva e é a melhor do norte e do País. Criaram-se aqui laços de muita amizade e de cumplicidade. Além de serem colegas, as pessoas são amigas e preocupam-se umas com as outras".

E concluiu:

"Não é por acaso que os meus filhos diziam que esta escola era o meu terceiro filho e que eu estava mais atenta a este do que aos outros meus filhos!"

Por fim, o subdirector Regional de Educação do Norte, Manuel Oliveira afirmou que o acto registado por António Sá constitui "um compromisso de muita responsabilidade, numa tarefa que não é fácil. Tudo é mais complexo e estamos a viver um momento muito complicado ao nível das finanças públicas que se repercute na vida das escolas".

Por isso, Manuel Oliveira entende ser necessária "ousadia para se assumir um cargo destes e ainda mais quando vai haver comparações com a anterior directora".

E concluiu:

"O caminho vai ser caminhando, passo a passo. Conte com a DREN para o ajudar, no que for a nossa competência, para trilhar esse caminho".

Manuel Proença

Semanário Registado na Direcção-Geral de Comunicação Social sob o n.º 100594

DEFESA ESPINHO

Fundado em 27/Março/1932

PROPRIEDADE - EMPES - Empresa de Publicidade de Espinho, Lda. Matriculada na Conservatória do Registo Comercial de Espinho sob o n.º 59, folhas 30 do livro C-1
Capital Social: 5.200,00 Euros
Contribuinte: 500 095 540

Administração

Fernando Cunha (gerente)
Joaquim Vasconcelos (gerente)

Detentores com mais de 10% do capital

Solverde - Soc. de Investimentos Turísticos da Costa Verde, Lda.

Direcção

Lúcio Alberto
Email - lucio.alberto@mail.telepac.pt

Redacção

Manuel Proença - mjproenca@sapo.pt

Colaboradores

Ana Rocha; Edgar Tavares; Filipe Couto (Espinho.TV); Hugo Viegas; Jorge Cunha; Rita Belinha e Vítor Lancha.

Colunistas

André Levi Ferreira; António Duarte Estêvão; António Regedor; Bruno Bastos; José Sarmento; Manuel Sancebas; Maria Fernanda Barroca; Messias Pinto; Napoleão Guerra; Padre Rodrigo Lynce de Faria; Paulo Geraldo; Raquel Lima; Rute Miranda e Serafim Marques.

Departamento de Produção

António Guerra

Secretaria de Administração e Redacção

Cristina Fonseca e Fernanda Oliveira

Serviços Administrativos e Publicidade

Av.ª 8, 456 - 1.º andar - Sala R
Ap. 39 - 4501-853 ESPINHO Codex
Telef. 22 734 15 25 • Tlm. 936 540 320
Fax 22 731 99 11 • Email-empes@sapo.pt

Departamento de Redacção

Av.ª 8, 456 - 1.º andar - Sala H
Ap. 39 - 4501-853 ESPINHO Codex
Telef. 22 734 51 93 • Tlm. 934 032 770
Fax 22 731 99 11
Email-defesadeespinho@mail.telepac.pt

Impressão

NAVEPRINTER - Indústria Gráfica do Norte, SA - E.N. 14 (km 7,05)
Apartado 121 - 4471 MAIA Codex

Tiragem média

3.700 exemplares

Depósito Legal n.º 1604/83

Internet:

www.defesadeespinho.no.sapo.pt

Os textos (e ilustrações) de Opinião publicados nesta edição são da inteira responsabilidade dos seus autores, não vinculando, directa ou indirectamente, o cariz editorial e informativo deste jornal.

Telefones úteis

A. Viação Espinho 22 734 12 96
Biblioteca 22 733 58 69
Bomb. V. Espinho 22 734 00 05
Bomb. V. Espinhenses 22 734 00 42
Câmara Municipal 22 733 58 00
Centro de Saúde 22 733 40 20
Cliesp 22 733 04 10
Clínica Costa Verde 22 734 58 85

Clínica N.ª S.ª d'Ajuda 22 734 26 95
Clínica S. Pedro 22 734 47 14
Policlínica 22 733 06 40
CTT - Rua 19 22 733 06 31
CTT - Anta 22 733 06 61
EDP - Avarias 800 506 506
EDP - Leituras 800 507 507
EDP - Comercial 808 505 505
Estação CP 808 208 208

Fisioclínica 22 731 49 86
Brigada Fiscal 22 734 11 96
Hospital Espinho 22 733 11 30
Hospital V. N. Gaia 22 379 42 11
S. Sebastião (S.M.Feira) 256 37 97 00
Junta Freguesia de Espinho 22 734 44 18
PSP 22 734 00 38
Registo Civil 22 733 20 60
Repartição Finanças 22 733 20 70

Saneam. Básico (avarias) .. 22 733 58 40
Segurança Social 22 734 19 56
Táxis (Câmara) 22 734 31 67
Táxis (Conc. Espinho) 800 208 202
Táxis Costa Verde 22 734 01 18
Táxis (Graciosa) 22 734 00 10
Táxis União, Lda. 22 734 80 17
Táxis Unidos 22 734 22 32
Táxis Verdemar 22 734 35 00

Tesouraria Fazenda Pública 22 733 20 87
Tribunal 22 733 13 30

Anta

Farmácia 22 734 11 09
Farmácia Guedes de Almeida 22 732 20 31
Junta Freguesia 22 734 64 53
Lar da 3.ª Idade 22 733 09 00
Unidade de Saúde 22 733 40 60
Táxi 96 652 7887 / 22 732 52 42

Guetim

Junta Freguesia 22 734 42 26

Paramos

Centro Social 22 733 08 70
Farmácia 22 734 63 88
Junta Freguesia 22 734 27 10
Reg. Engenharia 22 734 20 23
Unidade de Saúde 22 734 50 01

Silvalde

Junta Freguesia 22 734 40 17
Unidade Saúde Marinha 22 734 31 01
Unidade Saúde Silvaldinho . 22 734 36 42



SESSÃO CULTURAL ORGANIZADA PELA FCAPE NA ACADEMIA DE MÚSICA

Realizou-se na sexta-feira, a terceira sessão cultural organizada pela Federação Concelhia de Associações de Pais de Espinho (FCAPE), na Academia de Música.

A iniciativa contou, mais uma vez, com as participações da Cerciespinho, Agrupamento Domingos Capela, Agrupamento Sá Couto, escolas secundárias Dr. Manuel Gomes de Almeida e Dr. Manuel Laranjeira, assim como com a própria Academia de Música.

A sessão, que quase fez esgotar a lotação do auditório da Academia de Música, pautou-se por uma elevada qualidade artística, o que, segundo a FCAPE, "só faz enaltecer o elevado nível técnico, e pedagógico, das instituições educativas do nosso concelho".

Soberbo espectáculo no Multimeios

Victorino d'Almeida e Nádia Sousa em puro café-concerto

Fotos VÍTOR LANCHÁ



Sem descuidar as prestações do grupo coral da Academia de Música, sob a batuta do maestro Fausto Neves, e da pianista Olga Prates que, de facto, valorizaram o ciclo (de seis) "Café (des)concerto" do maestro António Victorino d'Almeida em curso (nas primeiras quintas-feiras de cada mês), o mais recente espectáculo no Centro Multimeios foi soberbo – no mais puro café-concerto –, contribuindo

para tal a voz de Nádia Sousa.

A concorrente dos televisivos concursos "Chuva de Estrelas" e "Seleção Nacional" ecoou a sua voz em francês, cantando Edith Piaff, Jaques Brell e Charles Aznavour, entre outros.

A "Pequena História da Canção Francesa" foi o mote para uma viagem por temas de nomes sonantes da cultura musical francesa, com o maestro Victorino d'Almeida a dar outro

recital de piano, animando também a numerosa assistência com a sua verbe.

Dois comunicadores por excelência numa noite que renovou a promessa de que o cartaz é apelativo e ainda vai a meio...

Assim, a iniciativa da Câmara Municipal de Espinho prossegue em 7 de Abril, 5 de Maio e 2 de Junho, com os dotes do maestro Victorino d'Almeida e os seus convidados.

CLÍNICA MÉDICO

LEOPOLDINA SANTOS TAVARES
MÉDICA DENTISTA



TERAPIA DA FALA - *Andreia Tavares*

Acordos: SAMS QUADROS - CGD - MULTICARE

Rua 23, n.º 773 - 1.º Esq. - 450-277 ESPINHO
Telef. 22 732 41 21 • Tlm. 967 742 865

MÉDICOS DENTISTAS

JORGE FERREIRA
BRUNO MORRIS

SAMS QUADROS
SAMS * CGD
ADVANCE CARE * MÉDIS

Edifício S. Pedro
Sala W
Rua 23, n.º 174
Telef. 22 734 86 93

Clínica Dentária de Espinho
Prof. Doutor Casimiro de Andrade

Rua 22 (Junto à Câmara)
Telef. 22 734 4909 / 96 804 2300 / 91 900 2700

DEFESA ESPINHO
vende-se no
Quiosque
CP
(Estação)

DEFESA ESPINHO
vende-se na
Tabacaria
MI
(Rua 62)



CLÍNICA
DENTÁRIA

R. 8, n.º 381-1.º • 4500 ESPINHO • Telef. 22 734 27 18 / 96 103 44 20
Aos sábados por marcação • www.clinicaspacheco.com

IMPLANTES - ORTODONTIA FIXA
Novidades: ORTODONTIA INVISÍVEL INVISALIGN
BRANQUEAMENTO ZOOM ADVANCED POWER

Dr. Jorge Pacheco
Dr. Gustavo Pacheco

Acordos: ACASA, CGD, EDP, EUROESPUMA,
PHILIPS, SAMS, CRUZ VERMELHA

Clínica Médico-Dentária
Rosa Neves, Lda.

Rua 29, n.º 696 (entre as ruas 26 e 24)

Marcações pelos telef.: 22 734 01 16 e 91 496 13 67

Até 29 de Maio

Tucátulá já... no fim-de-semana!

A Câmara Municipal de Espinho vai promover um vasto leque de iniciativas que integram o "Tucátulá - Um Festival", de 12 de Março a 29 de Maio, com o primeiro ciclo agendado para o próximo fim-de-semana.

Esta nova edição do Tucátulá, sempre realizado em parceria com os agen-

tes culturais locais, confirma-o como um festival eclético e vasto, que reúne 29 iniciativas das mais diversas áreas: música, dança, teatro e fotografia, que envolvem centenas de espinhenses na sua produção.

O primeiro espectáculo deste grande festival da cultura do concelho de Espi-

nho, será "One moment, One Feeling" pelo Clapersax Quartet e realizar-se-á no sábado, pelas 21.30 horas, no auditório da Junta de Freguesia de Espinho.

No domingo, pelas 16 horas, o Centro Multimeios será palco de um espectáculo de dança pela Escola de Bailado Adriana Domingues.

PINTURA DE SOTTE NA GALERIA ZELLER

Pelas 18 horas deste sábado será inaugurada a exposição individual de pintura do artista plástico Sotte, na galeria Zeller (Rua 14).

A mostra intitulada "Azeleración" estará patente ao público até 12 de Abril, das 11 às 20 horas.

"ONE MOMENT, ONE FEELING!" - CLAPERSAX QUARTET

Uma viagem musical pelo mundo com temas que marcam gerações.

Formado em 16/09/2009, com sede na freguesia de Anta, concelho de Espinho, Clapersax Quartet é composto por André Guimarães (percussão), Edgar Silva (clarinete baixo), José Silva (saxofonalto/tenor) e Pedro Silva (clarinete).

São quatro jovens que através desta formação que poderia ser considerada clássica procuram criar momentos musicais de todos

os géneros, passando por improvisos, música antiga, romântica, clássica, contemporânea, jazz, pop, popular e tradicional.

Os concertos sucedem-se e têm sido convidados a actuar nos mais diversos ambientes, tais como sessões solenes, exposições temáticas, encontros comemorativos, colóquios, espectáculos de beneficência, festas estudantis, workshops e encontros familiares como: aniversários, baptizados, comunhões e casamentos.



"O ÚLTIMO ROUND" NO MULTIMEIOS

Vencedor de dois Óscares - melhor actor secundário (Christian Bale) e melhor actriz secundária (Melissa Leo), "O Último Round", de David O. Russell, também com interpretações de Mark Wahlberg e Amy Adams, é o novo filme em exibição no Centro Multimeios, entre hoje e quarta-feira (excepto segunda-feira), com sessões às 16h30 e 22 horas. Trata-se de um drama/biografia (para maiores de 12 anos).

Baseado em factos verídicos, "Último Round" acompanha dois irmãos nas suas batalhas para vingarem no mundo do pugilismo. Dicky Ecklund (Christian Bale) foi um potencial grande boxeur que desperdiçou o seu talento; Micky Ward (Mark Wahlberg), seu meio-irmão, é um pugilista batalhador que viveu sempre na sombra. Os dois cresceram nas ruas da operária cidade de Lowell, Massachusetts - Dick foi um herói local e chegou mesmo a aguentar um combate com uma lenda do boxe, Sugar Ray Leonard. Mas perdeu o seu rumo, vivendo para as drogas e deixando para trás os ringues. É então que a família centraliza as atenções em Micky, que, apesar de esforçado, não parece feito para vitórias e quase morre numa luta - uma derrota devastadora que quase põe um ponto final na sua carreira. A sua namorada, Charlene (Amy Adams), consegue que ele se afaste da sua complicada família e deixe Dicky entregue aos seus problemas. Mas quando Micky consegue uma última oportunidade para um derradeiro grande combate, volta a família e volta Dicky... Entre outras distinções, o filme de David O. Russell já arrecadou dois Globos de Ouro (para os actores Christian Bale e Melissa Leo). Nos Óscares 2011, somou sete nomeações: melhores filme, realizador, actor secundário (Bale), actrizes secundárias (Leo e Adams), montagem e argumento original.

"PIAZZOLLA" E "OS OVOS MISTERIOSOS"



DA ESCOLA DE BAILADO ADRIANA DOMINGUES



O espectáculo da Escola de Bailado Adriana Domingues é composto por duas danças, sendo a primeira coreografia uma composição de ballet/teatro em que as personagens interpretam e dançam a história, que é uma adaptação do conto "Os Ovos Misteriosos", de Luísa Ducla Soares.

A segunda é uma coreografia executada em homenagem a Astor Piazzolla.

A Escola de Bailado Adriana Domingues iniciou a sua actividade em 1971 e tem como base pedagógica a linha de afectividade que derivou do sentimento de ternura e paixão pelo ensino da dança que os alunos, despertaram na formação da professora. Paixão essa que foi crescendo tornando-se

parte fundamental de uma vivência imensa. Do ponto de vista da Escola de Bailado Adriana Domingues, o ensino da dança é uma actividade lúdica, criativa que tem como objectivo fundamental e prioritário o desenvolvimento da arte de fazer a vida e o culto pela dança. Desde 1976 prepara os alunos para prestarem provas de exame clássico com a escola inglesa "Royal Academy of Dancing" e desde 1978, provas de exame moderno com a escola inglesa "Imperial Society of Teachers of Dance", escolas de valor conceituado das quais Adriana Domingues faz parte do quadro de professores membros.

Em 1988, a Escola de Bailado Adriana Domingues passou

a estar ligada, como secção, à Associação Académica de Espinho.

Vários eventos culturais dos quais a escola participou, foram um marco no desenvolvimento desta não só pelo convívio com outras escolas, professores e companhias de dança, mas também pela perspectiva proporcionada de tudo o que se entende por dança. Estes espectáculos reúnem um grande número de diferentes sensibilidades e interpretações por parte de coreógrafos e intérpretes. Assim sendo, a motivação que daí resulta, leva a Escola de Bailado Adriana Domingues a incentivar os alunos das classes mais adiantadas a criarem projectos coreográficos que possam ser inseridos nos

espectáculos de final do ano lectivo. Abriam-se as portas à oportunidade de se divulgarem coreografias diversificadas. A Escola de Bailado Adriana Domingues passou então a desenvolver não só os conhecimentos técnicos adquiridos ao longo dos anos como projectos onde surgem novas componentes, plásticas, cénicas e de expressão que preparam os alunos para o mundo do espectáculo. Este tipo de projectos enriquece os alunos na sua relação de pertença e autonomia no seio do grupo e desenvolve aptidões e níveis de desempenho a partir da interiorização e exteriorização de sensações e emoções.

Desde 1995, a Escola de Bailado Adriana Domingues

passou a ter como colaboradora a professora Magda Domingues que, após completar os seus estudos de dança clássica e moderna, passou a fazer parte do quadro de professores. Lecciona aulas de dança clássica e moderna e tem a seu cargo a responsabilidade do desenvolvimento pedagógico do curso de dança livre.

Em Março de 2005 completou trinta e cinco anos de actividade. Longo tem sido o seu percurso, as raízes foram lançadas e a mensagem divulgada... Um corpo... Um estímulo artístico através da arte do movimento.

Prazer de se mover, gosto pela descoberta. Despertar da imaginação, da intuição, do pensamento e da sensibilidade.



"BIBLIO +" NA ESCOLA GOMES DE ALMEIDA

A Biblioteca da Escola Secundária Dr. Manuel Gomes de Almeida, numa parceria com a Biblioteca Municipal de Espinho, vai realizar um conjunto de iniciativas, entre hoje e o dia 16, que compreendem a presença de alguns autores. Assim, hoje, entre as 14 e as 15 horas, realiza-se um encontro com a escritora Ana Saldanha, no Auditório da Escola.

No dia 14, pelas 10.30 horas, também no Auditório da Escola Dr. Manuel Gomes de Almeida irá decorrer a "Biblio+", com a dramatização do livro "O menino que não gostava de ler", representada por alunos daquela escola secundária para os alunos da Escola Básica Espinho 3.

Por fim, a dramatização de uma história de Álvaro de Magalhães – "Um segredo mal guardado" – representada por alunos da Escola Gomes de Almeida para os alunos da Escola Básica Anta 3, no dia 16, às 14.30 horas, no Auditório.

O "Biblio+" é um projecto da Biblioteca Municipal em parceria com as bibliotecas escolares, onde a Escola Dr. Manuel Gomes de Almeida está, também, envolvida.

ATL DE SURF E SKATE NA PÁSCOA –SURFJAH

O Surfjah Clube está a organizar um ATL de surf e skate para as férias da Páscoa. A iniciativa irá decorrer de 11 a 15 de Abril e de 18 a 22 de Abril. Os pacotes, cujos preços variam entre os 35 e os 150 euros, incluem: X1, aulas de surf por dia; X1, aulas de skate por dia; X2, aulas de yoga por semana.

Serão tiradas fotografias e todos os participantes terão um seguro desportivo, transporte para casa, estarão dotados de material para as respectivas aulas (Surftrip, Skatetrip) e será oferecido o almoço.

As inscrições poderão ser feitas através do telemóvel 91 22 514 22 ou do correio electrónico surfjah@gmail.com.

Iniciativa de um grupo de alunas da Escola Dr. Manuel Laranjeira no Multimeios

Gustavo Teixeira, do 12.º ano, com uma narrativa na primeira pessoa, intitulada "Unknown Inside", na área da Literatura; Ana Bárbara, do 10.º ano, com o tema de sua autoria, "Mountain", na Música; Bruna Maia, Teresa Reis, Beatriz Neto e Beatriz Silva, do 6.º ano, com uma coreografia também de sua autoria, na Dança; e Mafalda Loureiro, do 9.º ano, com um vestido feito em materiais recicláveis, nas Artes Plásticas, foram os grandes vencedores do Concurso de Talentos que um grupo de seis alunas do 12.º ano do curso de Artes Visuais da Escola Dr. Manuel Laranjeira (Ana Dias, Clara Silva, Daniela Madureira, Daniela Pereira, Elisabete Machado e Ariana Pinheiro) realizou no Centro Multimeios, na Sala Tempus, no âmbito da disciplina de Área de Projecto.

Numa sala completamente cheia, estiveram em palco 29 concorrentes e alguns artistas convidados como a banda 'Quarto Corrupto', o grupo de teatro amador 'Teatro Pó Povo' e a classe de hip-hop da Associação Spinuartes, as Spinu'-Crew. A iniciativa contou, ainda, com a actuação de algumas alunas do grupo organizador, na abertura do espectáculo.

Casa cheia em concurso de talentos



Para a avaliação dos concorrentes foi criado um júri especializado para cada categoria, que contou com as professoras Isabel Lourenço (Escola de ballet Isabel Lourenço), Graça Pereira (responsável por vários eventos ligados ao mundo do desporto das artes e do espectáculo na cidade de Espinho e Santa Maria da Feira e professora e coreógrafa de ginástica de exibição e ex-professora da Escola Dr. Manuel Laranjeira da disciplina de Educação Física e Área das Expressões), Chris Faria (instrutora, coreógrafa e coordenadora de vários projectos de Dança Hip-Hop e dinamizadora e organizadora de vários workshops de Dança), Cândida Barros (professora de Português), Maria do Carmo Barros (professora de História da Cultura e das Artes), Irene Resende (professora de Educação Visual), Joana Carva-

lho (professora de Oficina de Materiais e Desenho), Manuela Lopes e António Meireles (professores de música na escola de Argoncilhe).

Segundo a organização, "o projecto baseava-se na vontade que demonstramos em divulgar o curso de Artes Visuais e, portanto, decidimos não só glorificar as Artes Plásticas, mas estender o seu conceito a todas as áreas da Arte", num evento que se dividia em cinco categorias – música, literatura, artes plásticas, dança e teatro.

Ana Dias, Clara Silva, Daniela Madureira, Daniela Pereira, Elisabete Machado e Ariana Pinheiro, elogiaram "a colaboração do professor da disciplina, Victor Amador e de todos os elementos da turma que, controlando os bastidores, permitiram um bom funcionamento do espectáculo" e, ainda, "os colegas do 10.º ano do curso de

Audiovisuais e os professores Manuel Novais e Bernardo Viterbo para o registo fotográfico e de vídeo de todo o evento".

As alunas responsáveis pela organização fazem "um balanço positivo" do evento, uma vez que "a grande sala de espectáculos do Centro Multimeios ficou completamente cheia, ainda que tenham havido alguns problemas técnicos no início, que foram imediatamente ultrapassados", o que demonstrou "a nossa capacidade de organização e improvisação neste projecto".

O lucro obtido com o espectáculo reverterá para os alunos da turma do 12.º ano de Artes Visuais da Escola Dr. Manuel Laranjeira, que será destinado ao pagamento da viagem de estudo a Barcelona a realizar-se no próximo mês de Abril.

Manuel Proença

"A SEXUALIDADE NO JOVEM COM DEFICIÊNCIA" – SEMINÁRIO NA ESCOLA DOMINGOS CAPELA

"A sexualidade no jovem com deficiência" é o tema que irá estar em debate no seminário a realizar no dia 17, pelas 17.45 horas, na Escola Domingos Capela, em Silvalde.

Trata-se de uma iniciativa da equipa de Educação Especial/SPO do Agrupamento de Escolas Domingos Capela que terá diferentes intervenções com o objectivo de "promover boas práticas na área da temática abordada".

O seminário estará aberto a toda a comunidade educativa (a pais e outros), e especialmente para os docentes do grupo de Educação Especial.

Os interessados para se inscreverem poderão usar o endereço dulce.adrego@aedc.pt e escrever no assunto da mensagem, "Seminário – Educação Especial".

Eis o programa:

Sessão de abertura, às 17.45 horas; às 18 horas, comunicação de Helena Bilimória (Psicóloga/Formadora na Escola Superior de Educação Jean Piaget, Canelas); às 18.30 horas, comunicação de Edgar Teixeira (Psicólogo do Centro de Recursos para Inclusão – entidade parceira do Agrupamento de Escolas); às 19 horas, comunicação de Alda Mira Coelho (Especialista em Pedopsiquiatria do Hospital de São João, Porto); às 19.30 horas, espaço aberto ao debate.

"BRINÇA N' AREIA" NAS FÉRIAS DA PÁSCOA – SURF ATTITUDE

O projecto "Brinca n' Areia" vai apresentar na Páscoa uma nova proposta para a ocupação de tempos livres de crianças e jovens no período de férias escolares.

Assim, entre os dias 11 e 21 de Abril, numa pareceria com a Escola de Surf Atitude e PesteSurfCamp, irão realizar-se uma diversidade de 'workshops' e actividades desportivas radicais para crianças e jovens com idades entre os 5 e os 13 anos.

Os ateliers de cinema de animação, artes e ciência, aulas de surf, skate e escalada são algumas das propostas apresentadas pela equipa do 'Brinca N' Areia' para a diversão dos mais novos.

As inscrições já se encontram abertas e são limitadas e os preços variam entre 20 euros (por dia) e os 90 euros, por semana, com alimentação e seguro incluídos.

Para mais informações os interessados poderão contactar Catarina Pinto (914605626) e Ana Luísa Soares (914605626).

Jantar comemorativo da conquista da Top Teams Cup no Centro Luso Venezuelano

Já lá vão dez anos!

Na passagem dos 10 anos do maior feito do voleibol português, os obreiros dessa conquista irão reunir-se em jantar de confraternização.

O encontro terá lugar no próximo sábado, dia 19 de Março, pelas 20 Horas, no Centro Luso Venezuelano, em Nogueira da Regedoura.

Todos os interessados em juntar-se a este convívio e, assim, homenagear os atletas e técnicos que, em Eregli, conquistaram para Portugal a Top Teams Cup em voleibol, podem inscrever-se através dos números de telefone 919801153 ou 968451310.

O custo do jantar é de vinte euros (com direito a convite para assistir ao jogo Sporting de Espinho-Leixões, no mesmo dia, às 17 horas).



CASINO ESPINHO



OS GRANDES ÊXITOS DA BROADWAY. UMA VIAGEM DOS ANOS 30 AOS 80 NUM ESPECTÁCULO DE MÚSICA E DANÇA.

2 MAR A 26 JUN
JANTAR ESPECTÁCULO

DOMINGO, 4ª E 5ª DESDE 25€ P.P.

SEXTAS, SÁBADOS E VÉSPERAS DE FERIADO DESDE 32,5€ P.P. (SEM BEBIDAS)

Reservas +351 227 335 500 | www.solveverde.pt



"ESCOLA SAI À RUA" NO CENTRO DE ESPINHO

Se na noite de segunda e na tarde de terça o tema era "Carnaval é na Rua" (na 23 junto à autarquia), na sexta-feira o programa da Junta de Freguesia de Espinho, "com o apoio do Município" intitulava-se "a Escola sai à Rua", num desfile inter-generacional, dado que

também integrava a ASFE.

De facto, a Associação Social da Freguesia de Espinho encerrava o cortejo da pequenada as escolas, percorrendo animadamente as ruas 19, 8 e 23 e terminando junto à zona de estacionamento do Centro Multimeios, após início no Lar-

go José Salvador, junto à Câmara Municipal, e passagem à porta da Junta.

Não obstante o cinzento que pincelava o céu, com o frio e os chuviscos a inibirem os movimentos da pequenada, a alegria foi do tamanho do mundo, num Carnaval de imaginação e criatividade.

Fotos VÍTOR LANCHÁ





"VOUGUINHA" E "CHINESINHAS" CONQUISTAM CONCURSOS PARA ADULTOS E CRIANÇAS NO CARNAVAL DA JUNTA DE ESPINHO

Nem o frio desmotivou os concorrentes do concurso para adultos na noite de segunda-feira, nem sequer a chuva na tarde de terça-feira desanimou as crianças que se apresentaram no desfile em grande número (cada vez maior de ano para ano): 80. A Junta de Freguesia de Espinho animou assim mais um Carnaval na Rua 23, com o "Vouguinha" a vencer no sector dos maiores e uma dupla de chinesinhas a arrecadar o primeiro prémio dos pequeninos.

No concurso em que o director do jornal *Defesa de Espinho* integrou o júri, Ana Rita e Mariana mascararam-se de chinesas, secundadas na avaliação final por Beatriz Carreira (bebé patinho) e Sónia Ferreira (que mais uma vez subiu ao pódio), com catorze concorrentes (onde também havia inovação e qualidade) a serem contemplados com prémios de consolação e distribuídos por "Só Pequeninos".

Na qualidade de presidentes da Junta e da Câmara, Rui Torres e Pinto Moreira procederam à entrega dos prémios à pequenada.

A Associação Evida Espinho também colaborou na organização do evento, assim como os restaurantes Espinho Mar, Zagalo e Temperos, com o "Vouguinha" a superar a concorrência como os "Simpson" e a "Família Pato Donald", "Vampiros" e "Coelho".



Fotos VÍTOR LANCHÁ

"NOITE DE ARTISTAS" NO CASINO ESPINHO EM INICIATIVA DO LIONS

O Lions Clube de Espinho vai realizar, no dia 19, pelas 21 horas, no Casino Espinho, a "Noite dos Artistas de Espinho".

A iniciativa, cuja receita reverterá para a Cerciespinho e Santa Casa da Misericórdia de Espinho irá contar com a participação da Academia de Música de Espinho; das Escolas de Ballet Eva Ramirez, Magda Domingues e Bela; com os bailarinos Ana e Vasco; os cantores José Raul, Sara Cruz, Liliana Oliveira e João Carapeto; e o actor Carlos Gaio.

Os bilhetes estarão à venda na Casa Mourão (Rua 23), Casa Romeu (Rua 19), Café Arcada (Rua 32), Academia de Música de Espinho, Cerciespinho e Santa Casa da Misericórdia de Espinho.

CAFÉS

Casa Alves Ribeiro

seleccionamos
e torrmos
na nossa fábrica
as melhores
qualidades aos
melhores preços

Rua 19, 294 - ESPINHO



DOMUSGEST

Administração de Condomínios - Desde 1996

Confie na nossa experiência
www.domusgest.net

Consulte-nos

Rua 21, 755, 1.º Dto. (junto às Finanças) — 4500-204 Espinho
Telf./Fax: 227 320 866 - Tlm. 964 875 154 - geral@domusgest.net

A melhor relação
QUALIDADE / PREÇO

Gonçalo Pinto da Costa

Muitos parabéns!

2 anos - 13/03/2011

Teus pais, Angélica Cecília
e Victor Manuel, e família,
desejam-te muitas felicidades.

Beijinhos



PRETENDE RECUPERAR
OU TRANSFORMAR OS SEUS
CASACOS DE PELE?

Visite-nos!

MUDANÇA DE INSTALAÇÕES

A partir de 1 de Março para:
Av.ª Central Sul, n.º 1453 - Paramos
(antigas instalações)

Tlm. 917 232 793 • Tel./Fax 227 311 893
didonnapeles@gmail.com • www.didonnapeles.com

"MALDITO TANGO" DE MELINGO NO AUDITÓRIO DE ESPINHO

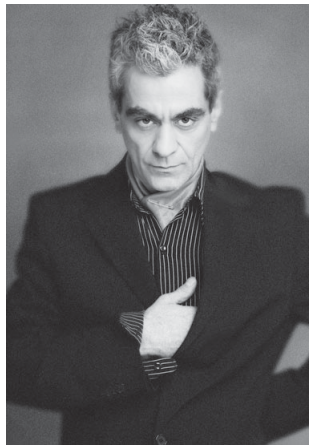

Como o jornal *Defesa de Espinho* já noticiou, o argentino Melingo regressa a Espinho para um concerto nesta sexta-feira, às 21.30 horas.

O argentino, que ajudou a inventar a movida de Madrid, editou "Santa Milonga" e imediatamente estabeleceu uma imagem reinventada, já longe do rock com que encetara a carreira musical. Depois, com "Maldito Tango", transformouse "como uma alma danada, fugida das imagens clássicas do tango" para pegar no legado de Gardel e reinventá-lo, com teatro, "com alma" e "com estilo."

Melingo assim promete... no Auditório de Espinho.

"ENGLISH TEA PARTY" NA UNIVERSIDADE SÉNIOR (DIA 21)

A Universidade Sénior de Espinho realiza, no próximo dia 21, mais uma acção sociocultural de "English tea party".

Oportunidade, assim, para mais uma confraternização, pelas 16 horas, na sede (antiga Escola 1) da Universidade Sénior de Espinho.

ASSOCIAÇÃO SPINU'ARTES ENCERRA

A Associação Spinu'Artes anuncia em comunicado o encerramento da sua actividade "cinco meses depois de abrir ao público", tendo emitido o seguinte comunicado:

"A Associação Spinu'Artes encerrou as portas da sua sede, na Rua 39, no dia 28 de Fevereiro, por questões financeiras.

A presidente da direcção e coordenadora desportiva teve algumas dificuldades em gerir o grupo de trabalho desta associação, tendo inclusivamente um conflito com uma das professoras. Esse conflito acabou por ditar o abandono da professora em questão da associação, e levou consigo cerca de 40 sócios – praticantes. Esta redução de alunos fez-se sentir com grande impacto na associação, fazendo com que perdesse boa parte da sua capacidade financeira, necessária para manter as portas abertas ao público. Esta situação assim

como outros projectos falhados, como o da colónia de férias de Natal, organizado em parceria com o Centro Multimeios, acabou por ditar o fracasso do projecto Spinu'Artes, apresentado no dia 2 de Outubro."

Comunica também a Spinu'Artes que "qualquer actividade realizada por membros que pertenciam à associação, são a partir de dia 28 de Fevereiro da inteira responsabilidade dos mesmos, visto que a associação se encontra em fase de encerramento da actividade."

Pessoas
& Negócios

MAIS UMA OURIVESARIA COM MARCA EUGÉNIO CAMPOS EM ESPINHO

A Eugénio Campos Jóias e a Ourivesaria Gabifashion promovem neste sábado, pelas 17h30, a inauguração de "mais um espaço Eugénio Campos em Espinho", na Rua 19 (n.º 343).

O evento vai contar com a presença do joalheiro Eugénio Campos, da apresentadora Sónia Araújo, do manequim Afonso Vilela, da actriz Cátia Tavares (de "Morangos com Açúcar" e de outras figuras públicas e personalidades da cidade.

"MULHERES D'ARTES" – PRIMEIRA BIENAL

A Câmara inaugura pelas 16 horas deste sábado, no Museu Municipal de Espinho, a primeira bienal "Mulheres d'Artes", comissariada por Nassaete Miranda, directora do jornal "As Artes Entre as Letras".

Inédita em Portugal, a mostra contará com a participação de mais de seis dezenas de artistas plásticos das áreas da pintura, escultura, fotografia e artesanato.



FESTA DE CARNAVAL ANGARIA FUNDOS PARA CERCIESPINHO E SANTA CASA DA MISERICÓRDIA EM INICIATIVA DO LIONS E DO ROTARY

O Lions Clube de Espinho e o Rotary Clube de Espinho realizaram, no sábado à noite, uma festa de Carnaval, na Quinta dos Bons Amigos, em Anta.

Numa festa onde estiveram presentes cerca de 230 pessoas e onde estiveram presentes o presidente da Câmara Municipal de Espinho, Pinto Moreira e os presidentes das juntas de freguesia de Guetim, Alfredo Rocha e de Silvalde, Marco Gastão, o ambiente foi de alegria e de folia, bem próprios da quadra festiva, até de madrugada.

Os fundos angariados por esta iniciativa conjunta do Lions Clube de Espinho e do Rotary Clube de Espinho destinam-se à Cerciespinho e à Santa casa da Misericórdia de Espinho.

Manuel Proença



«Defesa de Espinho» - 4119 - 2011-03-10

NATÁLIA DE OLIVEIRA FIGUEIREDO
NOTÁRIA

EXTRACTO DE JUSTIFICAÇÃO

CERTIFICO que neste Cartório e no Livro de Escrituras **Quarenta e Três-E**, de folhas **cinquenta e cinco** a folhas **cinquenta e seis verso**, foi lavrada uma escritura de **JUSTIFICAÇÃO NOTARIAL** outorgada no dia 1 de Março de 2011, por **MARIA DO CÉU DA COSTA GUIMARÃES GOMES**, titular do N.I.F. 105 099 570, e do Bilhete de Identidade 6290962, emitido em 18/11/2003, pelos Serviços de Identificação Civil de Lisboa, e marido, **JOSÉ DE OLIVEIRA GOMES**, titular do N.I.F. 105 099 589, e do Cartão de Cidadão 05100650, válido até 28/07/2014, emitido pela República Portuguesa, casados sob o regime da comunhão de adquiridos, naturais, ela, da freguesia de Paramos, concelho de Espinho, ele, da freguesia de Esmoriz, concelho de Ovar, residentes na primeira, na Rua da Lomba, número 678.

DISSERAM OS OUTORGANTES: Que são donos, com exclusão de outrém, do **PRÉDIO URBANO**, composto de casa de rés-do-chão e andar, com quintal, com a área coberta de cem metros quadrados e área descoberta de trezentos e cinquenta metros quadrados, sito no Lugar da Lomba, actualmente na Rua da Lomba, número 678, na freguesia de Paramos, concelho de Espinho, omissa no Conservatório do Registo Predial de Espinho, a confrontar do **Norte**, com António Marques Ramalhete, do **Sul** com Joaquim Rodrigues Guimarães, do **Nascente**, com bens da herança, e do **Poente**, com Rua, inscrita na respectiva matriz sob o artigo **1.092**, com o valor patrimonial tributário e atribuído de **TRINTA MIL QUINHENTOS E VINTE E CINCO EUROS E TRINTA E SETE CÊNTIMOS**.

Que o dito prédio lhes ficou a pertencer por doação verbal, feita a ambos, por **JOAQUIM RODRIGUES GUIMARÃES** e mulher, **ROSA FERNANDES COSTA**, seus pais e sogros, residentes no Lugar da Lomba, na mencionada freguesia de Paramos, doação essa que ocorreu em meados de mil novecentos e oitenta e que não chegou a ser formalizada por escritura pública, pelo que não são detentores de qualquer título formal que legitime o seu domínio, razão pela qual se encontram impossibilitados de comprovar a aquisição pelos meios normais.

Que, não obstante isso, possuem o dito imóvel, sem qualquer

interrupção, à vista de toda a gente, sem qualquer oposição, procedendo às reparações necessárias ao longo do tempo, pagando as contribuições e impostos respeitantes, posse que assim exerceram como verdadeiros proprietários que sempre se julgaram, eram e são do dito prédio, pelo que o adquiriram por usucapião, fundada nessa posse, que exerceram em seu próprio nome, de boa fé, de modo pacífico, contínua e publicamente, por período superior a vinte anos, estando eles, justificantes, impossibilitados de comprovar pelos meios extrajudiciais normais a aquisição do seu direito sobre aquele imóvel, atenta a forma de aquisição.

Que, dadas as características de tal posse, adquiriram a propriedade do referido imóvel por **usucapião**.

Está conforme o original para efeitos de publicação.

Cartório Notarial de Natália de Oliveira Figueiredo Almeida Ribeiro, sito na Rua Trinta e Dois, número 820, rés-do-chão, Espinho, 1 de Março de 2011.

O colaborador autorizado
Art.º 8.º Estatuto do Notariado,
Publicado em 01/02/2011
n.º 284/1

(Ricardo Jorge Ramos Falcão)

Iniciativa do Núcleo de Estagiários de Educação Física da Escola Gomes de Almeida

Fotos MP



Dia especial com desporto adaptado



O Núcleo de Estagiários de Educação Física da Escola Secundária Dr. Manuel Gomes de Almeida realizou na passada sexta-feira, no pavilhão desportivo daquela escola, um conjunto de actividades relacionadas com o desporto adaptado. Uma iniciativa que contou com

a colaboração da Cerciespinho e da Associação de Basquetebol do Porto, que levaram àquela escola todo o material necessário à prática das modalidades, nomeadamente do Boccia e do Basquetebol em cadeiras de roda.

Foi um dia em cheio e que

envolveu centenas de alunos da Escola Dr. Manuel Gomes de Almeida que puderam, assim, conviver com as dificuldades das pessoas com deficiência no mundo do desporto adaptado.

Para o atleta de basquetebol adaptado, Fernando Pinto, "é importante trazer o despor-

to adaptado às escolas, quanto mais não seja pelo ensino cívico e os alunos terem a noção das dificuldades do dia-a-dia de uma pessoa com deficiência. É, também, um estímulo, havendo sempre alternativas".

Fernando Pinto considera que "os alunos desta escola

Na correspondência dirigida à secção do "Correio do leitor" – por carta, fax, ou e-mail – os interessados devem identificar-se com o nome, o endereço, o contacto telefónico e o número do Bilhete de Identidade, mantendo-se, todavia, apenas no rodapé dos textos publicados o nome e a localidade dos autores.



CORREIO DO LEITOR

MUNDO VIRTUAL VERSUS MUNDO REAL

Estamos sem dúvida na geração das redes sociais e na era do virtual.

Que implicações, que alterações futuras podem advir daqui? Ou que implicações e alterações já se notam?

A este propósito e pensando já no Dia Mundial das Comunicações Sociais, até já o Papa Bento XVI teceu algumas considerações sobre a internet e o fenómeno das redes sociais.

Quem diria que um Papa se debruçaria sobre temas como este! Só mostra que estamos perante um Papa moderno, atento ao mundo e conhecedor da realidade do mesmo.

E... mais espantoso ainda: quem diria que o Papa até convida os cristãos a estarem presentes no Facebook! Espantoso!

A mensagem do Papa é muito interessante no sentido em que convida os cristãos que, metidos no meio do mundo,

também têm de esta presentes em todos os ambientes, nomeadamente nas redes sociais, impregnando-os do espírito cristão.

O que significa isto na prática? Pois nada de especial, apenas sermos no mundo real e no mundo virtual, pessoas de uma só peça com unidade de vida.

Ou seja, fica lançado o alerta para não cairmos na tentação de levarmos vida dupla: uma na vida real, uma segunda, virtual, no mundo da internet.

Esta é de facto um dos perigos das redes sociais. Acreditar no perfil mencionada e descrito no facebook.

Mostrarmo-nos tal como somos. Relacionarmo-nos com os demais no mundo virtual tal qual no mundo real.

Se todos formos sinceros e autênticos já não haveria perigo de nos relacionarmos com pessoas que afinal não são quem mostram ser e é ao mesmo tempo um sinal de respeito e de caridade para com o próximo que interage e comunica connosco.

Rita Parreira

são muito abertos e têm um espírito de sacrifício muito grande e estão entusiasmados".

Por isso, "para nós é, também, um dia diferente, pois podemos estar a ensinar algo, fora do quadro competitivo e do treino".

Por sua vez, a professora Ana Catarina (prof estagiária do Núcleo de Estágio de Educação Física da Universidade do Porto) explicou que "esta actividade foi realizada para dinamizarmos o desporto adaptado e, ao mesmo tempo, foi uma resposta encontrada para duas áreas do nosso estágio".

Segundo Ana Catarina, "por o desporto adaptado não ser tão divulgado no País, a receptividade não foi instantânea. Teve de haver uma divulgação superior. Mesmo assim, acabamos por limitar as inscrições a 16 equipas e se as tivés-

semos alargado, teríamos mais três".

No entender daquela professora, "os alunos entusiasmaram-se, mas sentiram algumas dificuldades no voleibol sentado e no basquetebol em cadeira de rodas, uma vez que isso constitui um ambiente muito diferente".

Ana Catarina considera que "seria interessante divulgarem-se estas actividades junto da sociedade, já que o desporto adaptado deveria ter outro peso junto dos nossos governantes".

Por fim, aquela responsável pela iniciativa na Escola Dr. Gomes de Almeida elogia "o Grupo de Educação Física que esteve envolvido nesta iniciativa para o Secundário. Alguns dos professores da escola vieram fazer o rastreio visual e experimentaram o Boccia", conclui.

Manuel Proença



GRUPO DESPORTIVO DOS OUTEIROS CONVOCATÓRIA

Assembleia Geral Ordinária

No termos do artigo 53.º dos nossos Estatutos, convoco os associados para a Assembleia Geral Ordinária, a realizar no dia 25 de Março de 2011, pelas 21 horas, na sede do clube, com a seguinte Ordem de Trabalhos:

- 1 - Eleição dos Corpos Sociais para o ano de 2011
- 2 - Apreciar e votar o Relatório de Contas de 2010
- 3 - Outros assuntos de interesse

N.B.: Se à hora marcada não estiver o número legal de sócios a Assembleia funcionará 30 minutos mais tarde, com qualquer número de presenças.

O Presidente da Assembleia Geral

Silvalde, 4 de Março de 2011

Fernando Gomes da Silva

«Defesa de Espinho» - 4119 - 2011-03-10

ASSOCIAÇÃO HUMANITÁRIA BOMBEIROS VOLUNTÁRIOS DE ESPINHO

CONVOCATÓRIA

ASSEMBLEIA GERAL ORDINÁRIA

Em conformidade com o Artigo 43.º Ponto 1 dos Estatutos, convoco todos os Associados no gozo dos seus direitos a reunirem em Assembleia Geral Ordinária, no dia 14 de Março de 2011, pelas 21.30 horas no Edifício Social, a fim de se proceder à eleição dos Órgãos Sociais para o triénio 2011/2013, decorrendo o acto eleitoral das 22.00 às 23.00 horas.

Espinho, 25 de Fevereiro de 2011

O Presidente da Assembleia Geral
a) Carlos Alberto Castro Pinto Oliveira

«Defesa de Espinho» - 4119 - 2011-03-10

ASSOCIAÇÃO HUMANITÁRIA BOMBEIROS VOLUNTÁRIOS DE ESPINHO

CONVOCATÓRIA

ASSEMBLEIA GERAL ORDINÁRIA

Em conformidade com o Artigo 17.º Ponto 1 Alínea a) dos Estatutos, convoco todos os Associados no gozo dos seus direitos a reunirem em Assembleia Geral Ordinária, no dia 14 de Março de 2011, pelas 21h00 no Edifício Social, para:

1 – Apresentação do Relatório e Contas respeitantes ao exercício de 2010 e parecer do Conselho Fiscal, para discussão e apreciação; **2** – Outros assuntos de interesse para a Associação.

Atenção: De acordo com os Estatutos, se passada meia hora, depois da marcada, não estiverem presentes mais de metade dos Sócios Efectivos, a Assembleia Geral reunirá, então legalmente, com qualquer número, sendo válidas as deliberações tomadas.

Espinho, 25 de Fevereiro de 2011

O Presidente da Assembleia Geral
a) Carlos Alberto Castro Pinto Oliveira

Hóquei de sala da Académica de Espinho Brilhantes miúdos!

Mais um fim-de-semana em grande para os sub/12 da Académica de Espinho, que venceram por 4-3 o Juventude de Lousada no Campeonato Regional de hóquei de sala.

Depois de José Pinho ter recebido a notícia que o guarda-redes Júnior não podia jogar por se encontrar adoentado, o técnico colocou Márcio na

baliza depois de já ter noutra jogo rendido Júnior (por lesão). E não podia começar pior: na primeira jogada foi logo batido.

José Pinho logo o acalmou e na jogada seguinte Sandro empatou, tendo depois João Gomes dado a volta ao resultado. A partir daqui e como que a dizer à equipa que podia contar

com ele, Márcio começou a dar confiança, mas os de Lousada, que já têm mais horas de jogo, começaram a forçar e alcançaram o empate não num passe de André, quando faltavam dois minutos para o intervalo.

E não podia começar da melhor maneira para os espinhenses: Sandro, depois de uma boa jogada da equipa, fez à "boca" da baliza o 3-2, tendo José Pinho feito descansar Rúben, pois tinha corrido quilómetros... Neste período o Ju-

ventude de Lousada tirou o seu guarda-redes e colocou mais um jogador de campo e chegou ao 3-3, faltavam 5 minutos. Mas, logo de seguida, entrou aquele que havia de dar a vitória academista: Rúben, depois de se livrar de dois defesas e com o guarda-redes pela frente, fez o golo e foi o delírio nas bancadas. Faltavam dois minutos e era só defender o resultado, tendo toda a equipa ajudado Márcio a não sofrer mais.

Esta vitória "arrancada a ferros" contra uma boa equipa foi dedicada pelos miúdos da

Académica de Espinho a Júnior. Sob a orientação técnica de José Pinho e Joaquim Magano, a Académica de Espinho alinhou (e marcou) com: Márcio

Ribeiro; Leonardo Dias, André Rodrigues, Sandro (2), Rúben Silva (1), Inês, João Rocha, Rodrigo Gomes, João Gomes e Luís Gomes.

AGENDA

Torneio ENNA no domingo, no Pavilhão do Académico Futebol Clube, no Porto: AD Lousada-Académica de Espinho (10h00); Núcleo Sportinguista de Alfândega da Fé-Juventude de Lousada (10h50); Carris-Académica de Espinho (11h40); Juventude de Lousada-AD Lousada (12h30); Carris-Núcleo Sportinguista de Alfândega da Fé (13h20); Académica de Espinho-Juventude (14h10); Núcleo Sportinguista de Alfândega da Fé-AD Lousada (15h00); Juventude de Lousada-Carris (15h50).

Hóquei em patins

Académica de Espinho vence Limianos

A equipa de hóquei em patins sénior da Associação Académica de Espinho conquistou mais uma vitória no Campeonato Nacional da I Divisão. Os academistas, liderados por Paulo Freitas, foram a Ponte de Lima vencer os Limianos por 2-3.

Entretanto, a equipa de juniores da Académica de Espinho venceu o Gulpilhares por 5-4 em encontro do Campeo-

nato Nacional daquele escalão etário e os iniciados academistas, também em encontro do Nacional, bateram a Oliveirense por 5-3.

A equipa de infantis da Académica de Espinho acabou por ser derrotada, em casa, pelo Nortecoope, por 2-5, em jogo do Torneio de Encerramento.

Por fim, os mais pequenos venceram os respectivos jogos. Os benjamins bateram o Gulpilhares por 7-2, em jogo da pré-competição e os escolares (Nuno Reis, Rafa, Bruno, David, Diogo, Edgar, Gonçalo, Hugo, Manel e Rui), orientados por Vasco Reis, ganharam o Torneio de Carnaval de Santa Cita, uma vez que venceram os dois encontros que disputaram – a Académica de Coimbra, por 6-0 e o Santa Cita, por 9-4.

I Divisão	
Juv. Viana-Valongo	4-6
Oliveirense-Tomar	7-5
OC Barcelos-Cascais	4-2
AE Física-HA Cambra	7-2
Gulpilhares-Porto Santo	1-1
FC Porto-Benfica	7-5
HC Braga-Candelária	4-2
Limianos-Acad. Espinho	2-3

	Classificação					F-C
	P	J	V	E	D	
FC Porto	55	21	18	1	2	138-70
Benfica	55	21	18	1	2	127-58
Oliveirense	54	21	17	3	1	109-60
Candelária	44	21	13	5	3	95-55
HC Braga	33	21	10	3	8	92-69
OC Barcelos	29	21	9	2	10	79-98
Porto Santo	27	21	8	3	10	64-78
Gulpilhares	26	21	7	5	9	59-67
Valongo	24	21	7	3	11	75-79
Acad. Espinho	24	21	7	3	11	71-89
AE Física	24	21	7	3	11	68-78
Tomar	24	21	8	0	13	79-123
Cascais	20	21	6	2	13	69-96
Juv. Viana	16	21	4	4	13	70-95
Limianos	15	21	5	0	16	57-113
HA Cambra	14	21	4	2	15	68-92

Próxima jornada

Tomar-Valongo
Cascais-Oliveirense
HA Cambra-OC Barcelos
Porto Santo-AE Física
Benfica-Gulpilhares
Candelária-FC Porto
Acad. Espinho-HC Braga
Limianos-Juv. Viana

Manuel Proença

AGENDA

Pré-competição de Escolares – Sobreira-Associação Académica de Espinho, domingo, às 16 horas, no pavilhão de Sobreira.

Torneio de Encerramento de Infantis – Associação Académica de Espinho-Hóquei Clube do Marco, domingo, às 15 horas, no pavilhão Arquitecto Jerónimo Reis, em Espinho.

Campeonato Nacional de Iniciados –

Infante de Sagres-Associação Académica de Espinho, sábado, às 11.45 horas, no pavilhão do Infante de Sagres, no Porto.

Campeonato Nacional de Juniores – Infante de Sagres-Associação Académica de Espinho, sábado, às 16.30 horas, no pavilhão do Infante de Sagres, no Porto.

Taça de Portugal de Seniores Masculinos – 1/16 Avos de Final – Cucujães-Associação Académica de Espinho, sábado, às 21 horas, no pavilhão de Cucujães, em Cucujães.

DESAFIO 2011 EM ESPINHO – TODO O TERRENO TURÍSTICO

Dando cumprimento ao seu plano de actividades para 2011, ano do vigésimo aniversário do Clube Automóvel de Espinho, a Secção de Todo o Terreno irá realizar a prova Desafio 2011 destinada a viaturas 4x4, no próximo dia 19.

Desafio 2011 constituirá o retomar de uma iniciativa do Clube Automóvel de Espinho, que nos anos 90 se revelou um "clássico" no contexto das provas da especialidade em Portugal.

Indo de encontro ao espírito que faz jus à sua designação, revelará uma prova acentuadamente dura, obrigando máquinas e tripulações a testarem o limite das suas capacidades.

Desenrolar-se-á num percurso muito curto em distância, mas extremamente exigente em termos técnicos, solicitando aos participantes colaboração e espírito de entreatajuda, qualidades fundamentais para se

ultrapassarem as dificuldades e os desafios colocados pelo terreno.

Esta será a tónica para um perfeito e verdadeiro dia de pura adrenalina e emoções fortes.

A desenrolar integralmente dentro dos limites do concelho de Espinho, Desafio 2011 terá também uma componente turística, revelando a participantes e espectadores as potencialidades da região.

Voleibol

Academistas ganham derbi de juvenis

A equipa de juvenis masculinos de voleibol da Associação Académica de Espinho bateu o Sporting Clube de Espinho, por 2-3 (25-19, 21-25, 17-25, 23-25 e 7-15), em encontro do Campeonato Nacional daquele escalão etário.

Num jogo emotivo, muito equilibrado mas por vezes mal jogado, os tigres entraram muito bem vencendo o primeiro 'set' com facilidade por 25-19. Porém, após este passo, os níveis de concentração e rigor foram diminuindo e a Associação Académica de Espinho aproveitou para vencer os dois parciais seguintes.

Quando tudo apontava para uma derrota por 1-3, no quarto 'set', os jovens tigres mostraram grande entrega e vontade de virar o rumo dos acontecimentos e numa reviravolta gigante venceram por 25-23 levando o jogo novamente para a negra. Aí, os atletas do Sporting de Espinho, cometeram erros muito infantis per-

dendo por 7-15 e deitando por terra uma grande oportunidade de darem um grande passo em frente para o almejado apuramento, sobressaindo a maior valia dos academistas que haveria de ditar o desfecho desta partida.

Com este resultado os tigres mantêm o quarto lugar na classificação geral enquanto os academistas estão no oitavo lugar (apuram-se os seis primeiros de 12 para a fase final).

Entretanto, a equipa de juniores masculinos de voleibol do Sporting Clube de Espinho voltou às vitórias, desta vez contra a equipa do Desportivo da Póvoa por 3-2 (25-21, 25-11, 20-25, 21-25 e 15-9), depois de ter estado a vencer por 2-0. Assim a equipa de Filipe Vitó e João Barquinha continua a sua luta para o apuramento para a fase Final do Campeonato Nacional da categoria. A equipa da Associação Académica de Espinho foi derrotada em Gueifães, por 3-1 (26-28, 25-

16, 33-31 e 25-21), num jogo extremamente renhido e combativo. O Sporting Clube de Espinho ocupa a oitava posição da tabela classificativa, enquanto os academistas estão no nono lugar.

Por sua vez, a equipa de juvenis femininos do Sporting Clube de Espinho, depois de um fim-de-semana dourado, na semana passada, não conseguiu manter o mesmo ritmo e na sua deslocação à Parede foi derrotada por 3-0 (21-25, 22-25 e 23-25).

A equipa de iniciados masculinos do Sporting Clube de Espinho foi infeliz na jornada deste fim-de-semana, tendo sido derrotada por 3-2, em sua casa, pelos vizinhos do Esmoriz Ginásio Clube.

Por fim, a equipa de iniciados femininos do Sporting Clube de Espinho esteve em grande na recepção ao Vitória de Guimarães e venceu-o por 3-2.

Num jogo com emoção do primeiro ao último ponto, as bens organizadas tigrezinhas não perderam oportunidade de facturarem a primeira vitória nesta final do Campeonato Regional. De realçar que esta equipa das suas 16 jogadoras tem somente cinco atletas com idade de iniciadas, nove com idade de infantis e ainda duas com idade de minis, por isso este feito ser ainda de maior realce.

Relembre-se que esta equipa já se encontra apurada para o Campeonato Nacional da categoria.

AGENDA

Campeonato Regional de Infantis Masculinos – Desportivo da Póvoa-Associação Académica de Espinho, domingo, às 15 horas, no pavilhão Municipal da Póvoa de Varzim, na Póvoa de Varzim.

Campeonato Regional de Iniciados Femininos – Fase 2 – Série 1 – Leixões-Sporting Clube de Espinho, domingo, às 11 horas, no pavilhão Siza Vieira, em Matosinhos.

Campeonato Regional de Iniciados Masculinos – Associação Académica de Espinho-Madalena, sábado, às 15 horas, no pavilhão Dr. Amadeu Moraes, em Espinho; Castelo da Maia-Sporting Clube de Espinho, sábado, às 15 horas, no pavilhão do Castelo da Maia, no Castelo da Maia.

Campeonato Nacional de Juvenis Femininos – 2.ª Fase – A/B – Colégio Universal-Sporting Clube de Espinho, domingo, às 14.30 horas, no pavilhão da Escola Pêro Vaz de Caminha, no Porto.

Campeonato Nacional de Juvenis Masculinos – 2.ª Fase – A/B – Clube Nacional de Ginástica-Sporting Clube de Espinho, domingo, às 15 horas, no Complexo Desportivo do Clube Nacional de Ginástica, na Parede (Oeiras); Esmoriz Ginásio Clube-Associação Académica

de Espinho, domingo, às 17 horas, no pavilhão do Esmoriz Ginásio Clube, em Esmoriz.

Campeonato Nacional de Juniores Masculinos – 2.ª Fase – A/B – Ala Gondomar-Associação Académica de Espinho, quarta-feira (dia 16), às 21 horas, no pavilhão do Ala Nun'Alvares de Gondomar, em Gondomar; Ginásio Clube Vilacondense-Sporting Clube de Espinho, sábado, às 19 horas, no Parque de Jogos de Vila do Conde, em Vila do Conde.

Campeonato Nacional de Seniores Masculinos – Divisão A2 – 2.ª Fase – Série dos Últimos – Clube de Voleibol de Espinho-Fiães, sábado, às 19 horas, no pavilhão pequeno da Nave Polivalente de Espinho, em Espinho.

Campeonato Nacional de Seniores Masculinos – Divisão A1 – 2.ª Fase – Série dos Últimos – Associação Académica de Espinho-Esmoriz Ginásio Clube, sábado, às 16 horas, no pavilhão Arquitecto Jerónimo Reis, em Espinho.

Campeonato Nacional de Seniores Masculinos – Divisão A1 – 2.ª Fase – Série dos Últimos – Benfica-Sporting Clube de Espinho, sábado, às 16 horas, no pavilhão N.º 2 do Sport Lisboa e Benfica, em Lisboa.

Inviabilidade no Académica Cup2011

Crise atinge andebol da Académica de Espinho

“É com enorme tristeza que não iremos realizar o Académica Cup2011”, foi a reacção do responsável pela secção de andebol da Associação Académica de Espinho, José Carlos àquele que foi

considerado, no ano passado, como um torneio de sucesso.

Esta prova, que era dirigida a todos escalões do andebol feminino, envolveu, no ano passado, 18 clubes com e 55 equipas, facto que obrigou a

uma “envolvente logística e humana bem como financeira”.

Além da vertente competitiva, o Académica Cup2010 teve uma vertente lúdica/cultural, possibilitando a participação do

maior número de equipas, pelo que “fizemos tudo que estava ao nosso alcance para que o custo individual e colectivo a suportar pelas equipas fosse o mais baixo possível, o que foi conseguido”.

O responsável pela secção de andebol da Académica de Espinho refere, quanto à edição deste ano, que “o ponto de partida foi ter os custos iguais ou inferiores ao da época transacta, mas dada a crise económica que o país atravessa, contra a nossa vontade e após os inúmeros esforços realizados, não nos foi possível reunir os apoios necessários

para conseguir ter um torneio para todos e com todos. Não nos foi possível atingir as condições necessárias mínimas para podermos manter o nível do ano transacto, em especial no que respeita a apoios logísticos e financeiros – aqui está a crise a reflectir-se no desporto – pois tínhamos os recursos humanos necessários – sublinhou aquele dirigente académista.

José Carlos adianta, ainda que, “alguns dirão que poderíamos pedir uma maior participação dos participantes, mas não nos parece ser esse o caminho,

pois sabemos como está difícil para todos – pais/ encarregados de educação e clubes”.

Por fim, o responsável pelo andebol da Académica de Espinho diz que “apenas nos resta a esperança de voltarmos ao Académica Cup no próximo ano, assim as condições para o organizar o permitam” e, por isso, “as nossas desculpas pelo incómodo que possamos ter causado, não obstante de termos tentado várias hipóteses junto de múltiplas entidades”.

Manuel Proença

Tigres cada vez mais longe do play-off final de voleibol

Terceira derrota consecutiva por 3-2

No sábado, o Sporting de Espinho deu mais um passo atrás na corrida ao acesso à fase final do Campeonato Nacional da Divisão A1 de voleibol. Frente ao Castelo da Maia, os tigres foram derrotados, mais uma vez, na “negra”. Quem esteve na Nave Desportiva Polivalente ficou com os nervos em franja com o avançar do jogo até às vantagens.

Com as duas derrotas dos tigres na semana passada frente ao Vitória e à Fonte do Bastardo, o técnico João Brenha parecia já pouco convencido de que o futuro do Sporting de Espinho na competição pudessem ser risonho. No sábado, esse sentimento ter-se-á intensificado logo no primeiro set: os homens da Maia arrancaram melhor na partida e, depois do empate aos seis pontos, estiveram sempre na frente, acabando por vencer 21-25.

A garra dos tigres afiou-se no segundo set: para além de terem jogado claramente melhor, os espinhenses souberam aproveitar os erros maiatos para conquistar largas vantagens (11-4 e 15-7, por exemplo).

Empatada a partida, o jogo voltou a passar para as mãos dos visitantes que conquistaram o terceiro e mais desigual de todos os sets (18-25).

Para conseguir a vitória, o Sporting de Espinho tinha, em primeiro lugar, de vencer o quarto set para depois disputar a negra. E foi isso que se passou. Com algum equilíbrio, a equipa anfitriã igualou a partida a 2-2 mas não conseguiu entrar no último set da melhor forma. O Castelo da Maia garantiu, logo de início, uma vantagem de três pontos (2-5). Os tigres, sem perder a convicção, conseguiram recuperar e mantiveram o empate até às vantagens. Nessa altura, os pupilos de Rui Pedro Silva, muito graças à actuação do oposito (que começou o jogo no banco de suplentes), Dónovan Correa, mostraram-se mais forte e acabaram por vencer a partida.

A desolação estava estampada nos rostos dos espinhenses (dentro e fora de campo) que vêem, assim, o acesso ao play-off

final cada vez mais difícil.

“Enquanto houver possibilidades matemáticas, vamos continuar a lutar”
– Hugo Silva

“A partir do momento em que perdemos o jogo em Guimarães na semana passada a equipa foi bastante a baixo anímicamente. O grande problema está no facto de nós ainda não termos conseguido construir uma equipa devido a estas mexidas todas nos jogadores – penso que já entraram mais de dez jogadores – e isso não ajuda em nada. Quando há este tipo de jogo, mais equilibrado, a coesão e a capacidade de responder não aparecem precisamente porque ainda não temos a tal equipa construída devido à falta de tempo. Estamos a trabalhar com este grupo há coisa de dois meses, o que é muito pouco. Atingir o play-off, agora, é bastante difícil. Temos de focar as atenções na Taça de Portugal e terminar o campeonato de cabeça erguida. Não é que esteja fora de hipóteses a ideia de vencer o campeonato até porque enquanto houver possibilidades matemáticas de o conseguirmos, vamos continuar a lutar. Agora, que está difícil está. Nós sabemos o valor dos nossos adversários. Sabemos que há aí duas ou três equipas que vão complicar bastante a nossa tarefa.”

“Aqui em Espinho há sempre emoções fortes”
– Rui Pedro Silva

“Este era um jogo muito importante para o Sporting de Espinho e era também um jogo importante para o Castelo da Maia. Nós também temos as



Foto RITA BELINHA

A 16 de Abril Sp. Espinho e Benfica na final da Taça

A equipa de voleibol sénior masculina do Sporting Clube de Espinho e o Benfica vão defrontar-se na final da Taça de Portugal. Os espinhenses foram ao reduto do Vitória, na cidade berço, afastar os vimaranenses da Taça de Portugal, com uma vitória por 0-3 (18-25, 24-26 e 18-25), enquanto os benfiquistas afastaram os açorianos do Fonte Bastardo, em Lisboa, por 3-0 (25-20, 25-22 e 25-12).

A final da Taça de Portugal será disputada a 16 de Abril em local ainda a definir.

Manuel Proença

nossas ambições. Penso que nesta competição o Benfica, da maneira que entrou na segunda fase - com três vitórias - é a equipa que está com mais vantagem e com mais possibilidades de atingir o play-off final e o Leixões, pelas três derrotas, é a que terá mais dificuldade. Depois há quatro equipas - estas duas, a Fonte do Bastardo e o Guimarães - que têm todas as possibilidades de poder conquistar esse lugar. Aqui em Espinho há sempre emoções fortes, a equipa tem grandes valores e conseguir aqui uma vitória, mesmo que seja a 3-2, é um prémio fantástico para o Castelo da Maia, para o grupo de trabalho porque sabemos que este é um recinto extremamente difícil. Estamos muito satisfeitos com esta vitória. Conseguimos contornar alguma irregularidade no banco: o Dónovan entrou e fez um grande jogo, o Sousa veio dar um estilo de jogo diferente e isso colocou alguma imprevisibilidade no jogo. O Sporting de Espinho que teve dificuldade em marcar o nosso jogo, que mudou completamente. Essa entreeajuda que houve no grupo de trabalho, com muito suor à mistura, possibilitou esta grande vitória.”

Sporting de Espinho, 2 Castelo da Maia, 3

Jogo na Nave Polivalente, em Espinho.

Árbitros: Vaz de Castro (AV de Viana do Castelo) e António Moreira (AV do Porto).

Parciais: 20-25 (23'), 25-21 (23'), 18-25 (25'), 25-21 (26') e 19-21 (22').

Sporting de Espinho – Miguel Maia (capitão) (1 ponto), Jacques Yoko (15 pontos), Mario Zelic (3 pontos), Rodolpho Novaes (21 pontos), Edin Skoric (8 pontos) e Petrus Silva (9 pontos) – seis inicial; Hugo Ribeiro (líbero), Bruno Gonçalves, Ricardo Alvar, Denis Cabral, André Miller (10 pontos) e Paulo Fonseca.

Treinador: João Brenha; adjunto Hugo Silva.

Castelo da Maia – Pedro Azenha (capitão) (1 ponto), André Santos (18 pontos), Diogo Cavaleiro (8 pontos), Lucas Gregoret (5 pontos), João Simões (8 pontos) e João Malveiro (10 pontos) – seis inicial; Filipe Cruz (líbero) (1 ponto), Fernando Mari (3 pontos), Dónovan Correa (27 pontos), Luís Sousa (4 pontos) e Nuno Pereira.

Treinador: Rui Pedro Silva.

Rita Belinha



DEPOIS DO INTERVALO... DOIS GOLOS DE PEDRO E UM DE VÍTOR JORGE PARA A VITÓRIA!

Os veteranos da Associação Desportiva de Esmoães deslocaram-se a Macieira da Lixa para mais um convívio de futebol, vencendo por três golos sem resposta.

Na primeira parte, bem jogada, com alguns lances de perigo para ambas as equipas, mas com algumas lesões na equipa visitante.

A segunda parte também foi bem disputada, mas com os antenses a criarem mais lances de perigo e acabando mesmo por marcar, à passagem do minuto 52, por intermédio de Pedro. Ao minuto 64, golo de Vítor Jorge e o terceiro praticamente no fim com Pedro a bisar, acabando assim com as esperanças que restavam aos visitados, que denotaram fragilidades defensivas.

Maçorra, 0

Associação de Esmoães, 3
Jogo no Campo de Macieira da Lixa.

Árbitro: Carlos Costa.

Maçorra – Marco Almeida, Simão (cap.), Adriano, Moreira, Sebastião, Vítor, Manel Augusto, Américo e Sá.

Jogaram ainda: Amaral, Júlio, Rui e Manuel José.

Associação Desportiva de Esmoães – Carlos; Vicente, Ilho, Teixeira (cap.) e Alfredo; Abreu, Marcelino, Abel e Vítor Bernardes; Manuel António e Vítor Jorge.

Jogaram ainda: Ilídio, Jorge Canedo, Tó Manel, Pedro e Vítor Cubiça.

Treinador: Alberto Costa.

Ao intervalo: 0-0.

Marcadores: Pedro (2) e Vítor Jorge.

I Liga

Resultados

Académica-U. Leiria	0-0
FC Porto-V. Guimarães	2-0
Marítimo-Rio Ave	0-1
V. Setúbal-Olhansense	0-0
Sporting-Beira Mar	1-0
Sp. Braga-Benfica	2-1
Paços Ferreira-Naval	0-0
Portimonense -Nacional	1-1

Classificação

	P	J	V	E	D	F-C
FC Porto	62	22	20	2	0	51-7
Benfica	51	22	17	0	5	45-19
Sporting	36	22	10	6	6	33-25
Paços Ferreira	33	22	8	9	5	22-22
V. Guimarães	32	22	9	5	8	25-28
Sp. Braga	31	22	9	4	9	36-29
Nacional	30	22	8	6	8	19-24
U. Leiria	29	22	8	5	9	19-25
Olhansense	28	22	6	10	6	19-21
Rio Ave	26	22	7	5	10	22-26
Beira Mar	25	22	5	10	7	23-25
Académica	24	22	6	6	10	27-35
Marítimo	22	22	5	7	10	21-25
V. Setúbal	20	22	4	8	10	17-31
Naval	16	22	3	7	12	18-37
Portimonense	15	22	3	6	13	20-38

Próxima jornada

Beira Mar-Paços Ferreira
Rio Ave-Sporting
V. Guimarães-V. Setúbal
Naval-Marítimo
Nacional-Académica
Benfica-Portimonense
U. Leiria-FC Porto
Olhansense-Sp. Braga

II Liga

Resultados

Freamunde-Oliveirense	0-0
Arouca-Gil Vicente	2-2
Aves-Varzim	1-1
Feirense-Sp. Covilhã	2-1
Leixões-Belenenses	1-0
Trofense-Penafiel	1-0
Estoril-Fátima	2-0
Santa Clara-Moreirense	1-0

Classificação

	P	J	V	E	D	F-C
Trofense	36	20	10	6	4	29-20
Oliveirense	35	20	9	8	3	28-22
Feirense	33	20	10	3	7	25-23
Estoril	30	20	8	6	6	27-17
Gil Vicente	30	20	7	9	4	28-26
Arouca	29	20	7	8	5	32-28
Santa Clara	29	20	8	5	7	21-18
Aves	27	20	7	6	7	28-22
Freamunde	27	20	5	12	3	28-22
Leixões	27	20	7	6	7	24-21
Moreirense	24	20	6	6	8	20-26
Belenenses	23	20	5	8	7	25-28
Penafiel	22	20	5	7	8	19-24
Varzim	19	20	3	10	7	26-33
Sp. Covilhã	18	20	5	3	12	18-37
Fátima	17	20	4	5	11	21-32

Próxima jornada

Gil Vicente-Feirense
Oliveirense-Trofense
Belenenses-Santa Clara
Penafiel-Leixões
Sp. Covilhã-Arouca
Varzim-Estoril
Fátima-Aves
Moreirense-Freamunde

VIERAM DE LONGE...

Os veteranos do Sporting de Espinho receberam a formação alentejana do Grupo Desportivo e Cultural de Alvito (do Baixo Alentejo) num jogo de futebol que correu de feição aos espinhenses e que ao intervalo já registava uma confortável vantagem no resultado.

A partida abriu praticamente, com um remate ao ferro das balizas para cada lado. Mas seria o Sporting de Espinho, que se adiantaria no marcador por intermédio de Calisto, a realizar uma excelente chapelada ao guardião alvitense. Volvidos

poucos minutos, Couto num remate de belo efeito, de fora da área a colocar a bola junto ao poste da baliza à guarda de Mário. Mesmo acusando um natural desgaste e cansaço da viagem, o Alvito ia tentando esbater a maior superioridade da equipa tigre. Por isso, foi com naturalidade que os alvi-negros chegaram ao terceiro golo, apontado por Monteiro.

Para a segunda parte manteve-se a mesma toada de jogo, o Sporting de Espinho a dominar, a defender bem e a criar algumas situações de golo. No entanto, a

formação alentejana mostrou-se mais solta e atrevida, mesmo assim sem nunca causar grandes calafrios à defensiva tigre. O resultado foi fixado por Monteiro, o central espinhense que sempre que joga na frente faz o gostinho ao pé, desta feita a bisar.

Excelente arbitragem.

Após o jogo, as equipas reuniram-se para a habitual terceira parte, que decorreu de forma tranquila num ambiente de verdadeiro espírito veterano.

Sporting de Espinho, 4 Alvito, 0

Jogo no Parque Desportivo Camadas Jovens "O Diploma",

em Espinho.

Árbitro: José Brandão; auxiliares Adriano e Jorge.

Sporting Clube de Espinho – Teixeira; André, Rui Vieira, Ricardinho e Nené; Pinto da Costa, Calisto, Luís Costa e Couto; Monteiro (cap.) e Maia.

Jogaram ainda: Ricardo, Magalhães, Sarabando e Zenha.

Treinador: Sarabando

Grupo Desportivo e Cultural de Alvito – Mário I (cap.); Canoa, Tónico, Marco António e Hugo; Patele, Adriano, Mário II e Guedes; Luís e Coelho.

Jogou ainda: Belha.

Treinador: Marco.

Ao intervalo: 3-0.

Marcadores: Calisto, Couto e Monteiro (2).

DESPERDÍCIO NA PRIMEIRA PARTE E ECLIPSE NA SEGUNDA

Após uma primeira parte de alto nível em que o Sporting de Espinho dominou em absoluto a turma viseense. Apesar de terem chegado ao intervalo a vencer pela margem mínima, os espinhenses mereciam e poderiam até ter chegado ao descanso a vencer com um resultado muito mais folgado, dada a excelente qualidade de jogo imposta ao seu adversário. A equipa espinhense muito segura defensivamente e com os homens do meio campo a imporem uma excelente e forte dinâmica de jogo baralharam por completo a turma visitante.

Surpreendentemente, no segundo tempo, a formação espinhense eclipsou-se e, estranhamente deixou-se dominar pela turma visitante e foi cometendo erros sucessivos que foram sempre aproveitados da melhor forma pelos viseenses que revelaram um excelente índice de eficácia na finalização. Face à excelente exibição realizada na etapa inicial por banda da formação tigre, o resultado final não traduz aquilo que se passou no terreno de jogo, sendo que o empate fosse talvez o resultado mais justo para o bom tra-

balho desenvolvido pelas duas equipas.

Excelente arbitragem.

Sporting de Espinho, 2 Académico de Viseu, 4

Jogo no Complexo Desportivo de Silvalde.

Árbitro: José Brandão; auxiliares Adriano e Jorge.

Sporting de Espinho – Ricardo; Canelas (cap.), Rui Vieira, Maga e Nené; Eliseu, Calisto, Luís Costa e Couto; Paulo Mendes e Luís Montenegro.

Jogaram ainda: André, Magalhães, Zenha, Ricardinho,

Fernando Gonçalves, Pedro. Luís Flávio, Jorge Marques e Maia.

Treinador: Sarabando.

Académico de Viseu – Luís Pereira; António Afonso, Rui Manuel (cap.), João da Mata e Fernando Marques; José Manuel, Maia, Ferreira e Vítor Almeida; Zé Carlos e Luís Nascimento.

Jogaram ainda: Cadete, Vítor Pereira e Jorge.

Treinador: Bernardo.

Ao intervalo: 1-0.

Marcadores: Paulo Mendes e Luís Montenegro; Fernando Marques, Ferreira e Maia (2).

INTRANQUILIDADE RESULTA EM ESCORREGADELA HUGO MONTENEGRO BISA

O Sporting de Espinho foi a Castelo de Paiva perder pela margem mínima na sexta jornada da Série A do Campeonato Distrital de infantis B.

A partida iniciou com as equipas muito bem organizadas e praticando um futebol bastante agradável. Contudo, foi a da casa que se adiantou no marcador, ao quarto de hora, na transformação de uma grande penalidade muito duvidosa.

A perder por uma bola a zero os tigres foram atrás do prejuízo e ainda antes do final da primeira parte restabeleceria a igualdade.

Para o segundo tempo, ambos os conjuntos vieram dispostos a resolver a contenda a seu favor, optando ambos os conjuntos por jogar em contra-ataque sendo mais eficaz o conjunto da casa que passou para a frente do marcador para

volvidos alguns minutos o visitante empatar novamente a partida.

Apesar do empate, notava-se que o Sporting de Espinho era uma equipa intranquila e disso tirou proveito o adversário, passando para a frente do marcador com a obtenção de mais dois golos. Porém, em cima do apito final, os espinhenses ainda reduziram.

A arbitragem, que com o benefício da dúvida para o lance da grande penalidade e um ou outro erro para os dois lados, esteve à altura das exigências do jogo.

Paivense, 4 Sporting de Espinho, 3

Jogo no Campo Municipal da Boavista, em Castelo de Paiva.

Árbitros: José Almeida e Ricardo Almeida.

Paivense – Pedro Pereira; António Inverneiro (cap.), André Moura, Carlos Miguel, Pedro Filipe, João Pedro e Jorge Mendes.

Suplentes: Carlos Manuel, Rafael Teixeira, Vítor Silva, João Lopes e Francisco Lopes.

Treinador: João Teixeira; adjunto António Inverneiro.

Sporting de Espinho – Diogo Silva; Rafael Rocha, João Moreira (cap.), Rafael Silva, Diogo Magalhães, Bernardo Pereira e João Guilherme.

Suplentes: Eduardo Silva, Bruno Cardoso, Ruben Moleiro e Joel Nunes.

Treinador: João Cruz; adjunto Bruno Marques.

Ao intervalo: 1-1.

Golos: Bernardo Pereira (3), António Inverneiro (2), Pedro Filipe e Jorge Mendes.

Manuel de Magalhães

Os pupilos de José António venceram os vizinhos de Esmoriz na quarta jornada do Campeonato Distrital de benjamins B – Série dos Últimos.

Na primeira parte, a equipa da casa abriu o marcador por intermédio do avançado Hugo Montenegro, na cobrança de um livre directo.

Na segunda metade do jogo, o Sporting de Espinho esteve sempre com o jogo controlado, tendo Hugo Montenegro bisado, desta feita num remate de fora da área.

Sporting de Espinho, 2 Esmoriz, 1

Jogo no Parque Des-

portivo "O Diploma", em Espinho.

Árbitro: António Santos (AF Aveiro).

Sporting de Espinho – Gonçalo Duque, Pedro, Henrique, Sandro, Simão, Hugo Montenegro e Gonçalo Costa.

Jogaram ainda: Ricardo Vieira.

Treinador: José António.

Esmoriz – Marcos; André, Pedro, David, José, Manuel e Rafael.

Jogaram ainda: André Fonseca, Daniel, Ronaldo, Fábio e Domingos.

Treinador: António Moreira.

Ao intervalo: 1-0.

Marcadores: Hugo Montenegro (2) e Pedro.

Jogadora de andebol da Académica de Espinho Bárbara Barbosa na selecção nacional aos 15 anos

Bárbara Barbosa, 15 anos; natural e residente em Anta; frequenta o 10.º ano, o curso de Ciências e Tecnologias na Escola Secundária Dr. Manuel Gomes de Almeida. Joga andebol há 3 anos e integra a equipa de andebol de juvenis da Associação Académica de Espinho; foi chamada à selecção nacional de juniores B e esteve no estágio realizado em Janeiro em Ansião.



– Como começou a jogar andebol?

“Comecei a jogar andebol por incentivo da minha irmã e quando iniciaram, também, a modalidade na Associação Académica de Espinho”.

– Até onde quer chegar? “Gostaria de vir a jogar na futura equipa sénior da Académica de Espinho, conciliando o andebol com os meus estudos”.

– Como está a equipa de juvenis da Académica?

“Embora não tenhamos conseguido passar à fase de apuramento está bem. No entanto, estamos a contar com a qualificação nesta fase”.

– O que pensam as colegas de equipa sobre a sua convocatória para a selecção nacional?

“Ficaram muito felizes, tal como eu fiquei. É muito bom para mim e para elas, pois posso ajudar a melhorar algumas coisas com a experiência que estou a adquirir e com aquilo que lá vou aprender”.

– Ficou surpreendida com a convocatória?

“Fiquei um pouco surpreendida porque é muito difícil entrar na selecção nacional, uma vez que não existe a

selecção regional. Por outro lado, a visibilidade da equipa da Académica de Espinho não é muito grande, uma vez que estamos a jogar na II Divisão”.

– Acha que o facto de ser chamada à selecção nacional é importante para o clube?

“Acho que a Associação Académica de Espinho é reconhecida pelo trabalho que vem realizando no âmbito da formação de jogadoras de andebol”.

– O que pretende da selecção nacional?

“Gostaria de chegar o mais longe possível na selecção nacional, continuando a fazer parte das convocadas e atingir a selecção nacional de seniores”.

– Qual a profissão que espera ter no futuro?

“Gostaria de ser fisioterapeuta ou de seguir um curso de engenharia”

– É difícil conciliar os estudos com o andebol?

“É bastante difícil porque na Académica de Espinho treinamos cinco vezes por semana, o que ocupa muito tempo. Às vezes chego a ter dois jogos por fim-de-semana, uma vez que também jogo pela equipa júnior”.

Manuel Proença



Foto VÍTOR LANCHÁ

Futebol tigre perde em casa Influência do árbitro no resultado

O árbitro Fernando Lhano Lopes, de Bragança, acabou por ser a figura (pela negativa), do encontro entre o Sporting Clube de Espinho e o Padroense, no domingo, no Estádio Comendador Manuel de Oliveira Violas. Duas das suas decisões acabaram por ter influência no resultado, prejudicando a equipa do Sporting Clube de Espinho – a expulsão, com cartão vermelho directo a Correia, ao 43 minutos e ao anular um golo limpo aos tigres em momento de compensação da primeira parte, por alegado fora de jogo. Dois lances capitais, a juntar a uma monumental perda de Horácio, em frente ao guarda do Padroense, na sequência de um extraordinário passe de Carlos Manuel aos 17 minutos.

Sem tirar qualquer mérito à equipa do Padrão da Légua, que chegou à vantagem através de um excelente golo de Bruninho, não fora as decisões do árbitro de Bragança, o resultado poderia ser outro! Os tigres, certamente, teriam chegado à vantagem e teriam lutado, de igual para igual com o seu adversário, especialmente na segunda parte.

Num jogo onde os tigres dominaram durante a maior parte do tempo e pressionaram a equipa adversária durante os primeiros 45 minutos, pouco se viu do Padroense ante um Sporting de Espinho bem organizado e forte.

Embora Filó não tivesse grandes alternativas no banco, a grande luta foi combater a inferioridade numérica que aconteceu ainda antes do intervalo, por expulsão de Correia (o árbitro entendeu que Silva foi derrubado pelo central do Sporting de Espinho num momento em que o ultrapassara e que não tinha ninguém pela frente). Uma falta que Correia e Hélder Vasco cometeram próximo do limite da grande área e onde se justificava, tão só e apenas, a exibição do cartão amarelo, da mesma forma que Lhano Santos o fezera, momentos antes, num lance idêntico, a Vila.

Depois de punir Correia, o árbitro de Bragança anulou, inexplicavelmente, um golo aos tigres, por um alegado fora de jogo não se sabe bem a quem!

No segundo tempo as coisas não foram fáceis para o Sporting de Espinho, já que o seu adversário soube fechar-se

bem. E, em superioridade numérica, Augusto Mata mandou Armando fazer uma marcação cerrada a Horácio.

E, sem o procurar muito, a equipa do Padroense acabou por chegar ao golo, num pontapé de grande potência de Bruninho, de fora da área, que não deu quaisquer hipóteses de defesa a Pedro Miguel.

Apesar de os tigres não terem baixado os braços, foi fácil à equipa do Padrão da Légua fechar-se e guardar a vantagem que conseguira.

Sporting de Espinho, 0 Padroense, 1

Jogo no Estádio Comendador Manuel de Oliveira Violas, em Espinho.

Árbitro: Fernando Lhano Lopes, de Bragança.

Árbitros assistentes: Carlos Sá Carneiro e Rui Dias.

Ao intervalo: 0-0.

Sporting Clube de Espinho – Pedro Miguel; Tiago Lopes, Hélder Vasco (cap.), Correia e Hélder Lopes; Filipe Melo, João Ricardo e Barbosa; Ivan, Carlos Manuel e Horácio.

Substituições: João Ricardo por Clayton (83), Carlos Manuel por Joel (86) e Hélder Vasco por Vando (89).

Treinador: Filó.

Padroense Futebol Clube – Marco; Paulinho, Daniel, Vila e Miguel; André Simões, Mariano e Sérgio (cap.), Bruninho, Mário Costa e Silva.

Substituições: Mário Costa por Marcão (64), Vila por Armando (71) e Miguel por Vítor Lobo (72).

Treinador: Augusto Mata. Marcador: 0-1, por Bruninho (74).

Disciplina: cartão amarelo a Vila (23), Tiago Lopes (39), Daniel (45+2), Hélder Lopes (61), Hélder Vasco (65), Mariano (65), Silva (77), Carlos Manuel (80), Filipe Melo (88) e Ivan (90+3). Cartão vermelho a Correia (43).

Manuel Proença

AGENDA

Campeonato Nacional de Seniores – II Divisão – Zona Centro – Eléctrico-Sporting Clube de Espinho, domingo, às 15 horas, no Estádio Municipal de Ponte Sor.

II Divisão - Zona Centro

Resultados

Pampilhosa - Esmoriz	2-1
Tondela - Coimbrões	0-0
Sp. Espinho - Padroense	0-1
Anadia - Pombal	2-3
Cesarense - Eléctrico	0-0
Tourizense - Sertanense	1-1
Aliados Lordelo - Gondomar	1-2
Boavista - União Serra	1-0

Classificação

	P	J	V	E	D	F-C
Tondela	42	22	12	6	4	33-17
Padroense	40	22	11	7	4	33-22
Boavista	37	22	10	7	5	33-24
Coimbrões	36	22	10	6	6	30-22
Sertanense	35	22	10	5	7	19-17
Gondomar	34	22	8	10	4	23-16
Sp. Espinho	31	22	8	7	7	20-19
Esmoriz	31	22	7	10	5	24-25
Tourizense	31	22	9	4	9	28-22
Anadia	28	22	7	7	8	22-25
Pampilhosa	28	22	8	4	10	20-25
Aliados Lordelo	26	22	7	5	10	19-27
Pombal	25	22	7	4	11	27-38
União Serra	22	22	5	7	10	24-28
Cesarense	17	22	3	8	11	18-29
Eléctrico	13	22	2	7	13	18-35

Próxima Jornada

União Serra - Pampilhosa
Gondomar - Tondela
Eléctrico - Sp. Espinho
Sertanense - Anadia
Esmoriz - Cesarense
Coimbrões - Tourizense
Padroense - Aliados Lordelo
Pombal - Boavista

TOTOBOLA

Concurso dos Órgãos de Informação n.º 13/2011 de 27/03/2011. Prognóstico "Defesa de Espinho", Redacção Desportiva:

1. ALEMANHA - CAZAQUISTÃO	1
2. ARMÉNIA - RÚSSIA	2
3. ANDORRA - ESLOVÁQUIA	2
4. REP. IRLANDA - MACEDÓNIA	1
5. BÓSNIA HERZG. - ROMÉNIA	2
6. ALBÂNIA - BIELORÚSSIA	X
7. GEÓRGIA - CROÁCIA	2
8. ISRAEL - LETÓNIA	X
9. MALTA - GRÉCIA	2
10. P. GALES - INGLATERRA	2
11. BULGÁRIA - SUÍÇA	X
12. CHIPRE - ISLÁNDIA	1
13. PORTUGAL - CHILE	1

Futebol de Formação

Associação de Futebol de Aveiro

Juvenis – 2.ª Fase

I Divisão - Série dos Primeiros

Resultados

Sanjoanense-Estarreja	3-0
Sp. Silvalde-Arrifanense	2-1
Oliv. Bairro-Feirense B	1-3
Taboeira-Águeda	1-1
Sp. Espinho-Fiães	0-1

Classificação

	P	J	V	E	D	F-C
Sanjoanense	16	6	5	1	0	14-5
Águeda	13	6	4	1	1	15-4
Feirense B	11	6	3	2	1	8-3
Sp. Espinho	10	6	3	1	2	8-5
Taboeira	9	6	2	3	1	8-7
Fiães	8	6	2	2	2	5-3
Oliv. Bairro	6	6	2	0	4	6-9
Estarreja	6	6	2	0	4	3-9
Sp. Silvalde	4	6	1	1	4	5-16
Arrifanense	1	6	0	1	5	6-17

Próxima jornada

Fiães-Sanjoanense
Estarreja-Sp. Silvalde
Arrifanense-Oliv. Bairro
Feirense B-Taboeira
Águeda-Sp. Espinho

Iniciados – 2.ª Fase

I Divisão - Série dos Últimos

Resultados

Bom Sucesso-Águeda	0-1
Milheiroense-Lourosa	1-0
U. Lamas-Alba	2-1
Oliv. Bairro-Taboeira	1-1
Sp. Espinho-Sanjoanense	1-2

Classificação

	P	J	V	E	D	F-C
Taboeira	13	6	4	1	1	10-5
Sanjoanense	11	6	3	2	1	9-7
U. Lamas	11	6	3	2	1	6-4
Lourosa	10	6	3	1	2	5-3
Águeda	10	6	2	4	0	7-5
Milheiroense	7	6	2	1	3	4-4
Sp. Espinho	7	6	2	1	3	5-6
Bom Sucesso	5	6	1	2	3	3-6
Alba	4	6	1	1	4	6-9
Oliv. Bairro	3	6	0	3	3	4-10

Próxima jornada

Taboeira-Sp. Espinho
Águeda-Oliv. Bairro
Lourosa-Bom Sucesso
Alba-Milheiroense
Sanjoanense-U. Lamas

Infantis A – 2.ª Fase

Série dos Primeiros

Resultados

ADF Anta/Baixinhos-Anadia	0-1
P. Brandão-Feirense	1-4
Beira Mar-Taboeira	2-1
Sanjoanense-Oliveirense	4-2
Fiães-Alba	7-5

Classificação

	P	J	V	E	D	F-C
Beira Mar	18	6	6	0	0	32-4
Sanjoanense	15	6	5	0	1	18-14
Feirense	13	6	4	1	1	18-8
Taboeira	12	6	4	0	2	18-5
Anadia	10	6	3	1	2	11-11
P. Brandão	7	6	2	1	3	12-14
Oliveirense	4	6	1	1	4	5-16
Fiães	4	6	1	1	4	13-30
Alba	2	6	0	2	4	9-25
ADF Anta/Baixinhos	1	6	0	1	5	4-13

Próxima jornada

Alba-ADF Anta/Baixinhos
Anadia-P. Brandão
Feirense-Beira Mar
Taboeira-Sanjoanense
Oliveirense-Fiães

Infantis A – 2.ª Fase

Últimos – Série A

Resultados

Sp. Espinho-Lourosa	2-0
Argoncilhe-Canedo	0-3
Paivense-Fiães	3-0
Relâmpago-Vilamaiorense	2-7

Classificação

	P	J	V	E	D	F-C
Sp. Espinho	18	6	6	0	0	27-2
Paivense	15	6	5	0	1	40-6
Vilamaiorense	13	6	4	1	1	62-11
Fiães	8	6	2	2	2	15-8
Lourosa	7	6	2	1	3	21-22
Relâmpago	6	6	2	0	4	17-15
Canedo	3	6	1	0	5	5-46
Argoncilhe	0	6	0	0	6	0-77

Próxima jornada

Vilamaiorense-Sp. Espinho
Lourosa-Argoncilhe
Canedo-Paivense
Fiães-Relâmpago

Infantis A – 2.ª Fase

Últimos – Série B

Resultados

S. João Ver-Rio Meão	3-4
P. Brandão-Fermedo	5-4
U. Lamas-Esmoriz	2-5
Folgou a Geração Paramos	

Classificação

	P	J	V	E	D	F-C
S. João Ver	13	6	4	1	1	25-10
Rio Meão	12	5	4	0	1	17-9
Esmoriz	10	5	3	1	1	16-11
U. Lamas	6	5	2	0	3	9-21
P. Brandão	4	5	1	1	3	12-19
Geração Paramos	4	5	1	1	3	10-13
Fermedo	3	5	1	0	4	11-17

Próxima jornada

Rio Meão-P. Brandão
UD Fermedo-U. Lamas
Esmoriz-Geração Paramos
Folga o S. João Ver

Infantis B – 2.ª Fase

Últimos – Série A

Resultados

ADF Anta/Baixinhos-Ger. Paramos	8-4
Lourosa-Fiães	4-2
Paivense-Sp. Espinho	4-3
Folgou o Vilamaiorense	

Classificação

	P	J	V	E	D	F-C
ADF Anta/Baixinhos	16	6	5	1	0	47-19
Paivense	12	5	4	0	1	20-14
Geração Paramos	7	5	2	1	2	16-13
Lourosa	7	5	2	1	2	15-12
Vilamaiorense	4	5	1	1	3	11-16
Fiães	3	5	1	0	4	8-35
Sp. Espinho	2	5	0	2	3	11-19

Próxima jornada

Geração Paramos-Lourosa
Fiães-Paivense
Sp. Espinho-Vilamaiorense
Folga o ADF Anta/Baixinhos

Benjamins A – 2.ª Fase

Série dos Primeiros

Resultados

Fiães-ADF Anta/Baixinhos	2-0
Alba-Sanjoanense	0-1
Fermentelos-Oliveirense	1-3
Geração Paramos-Feirense	1-4
Taboeira-Anadia	2-3

Classificação

	P	J	V	E	D	F-C
Feirense	15	5	5	0	0	20-3
Anadia	15	5	5	0	0	19-5
Oliveirense	9	5	3	0	2	14-10
Taboeira	7	5	2	1	2	13-11
Sanjoanense	5	5	1	2	2	12-14
Fiães	4	5	1	1	3	7-12
Fermentelos	4	5	1	1	3	9-17
ADF Anta/Baixinhos	4	4	1	1	2	5-7
Alba	3	4	1	0	3	5-11
Geração Paramos	3	5	1	0	4	4-18

Próxima jornada

ADF Anta/Baixinhos-Geração Paramos
Sanjoanense-Fiães
Oliveirense-Alba
Fermentelos-Taboeira
Feirense-Anadia

Benjamins A – 2.ª Fase

Últimos – Série A

Resultados

Vilamaiorense-Fiães	9-1
Sp. Espinho-Paivense	3-2

Sanguedo-Canedo	3-2
Argoncilhe-Relâmpago	0-3

Classificação

	P	J	V	E	D	F-C
Vilamaiorense	12	4	4	0	0	23-3
Relâmpago	10	4	3	1	0	9-4
Sanguedo	7	4	2	1	1	12-7
Paivense	6	4	2	0	2	16-9
Canedo	6	4	2	0	2	12-10
Sp. Espinho	6	4	2	0	2	8-7
Argoncilhe	0	4	0	0	4	1-17
Fiães	0	4	0	0	4	1-25

Próxima jornada

Fiães-Relâmpago
Paivense-Vilamaiorense
Canedo-Sp. Espinho
Sanguedo-Argoncilhe

Benjamins A – 2.ª Fase

Últimos – Série B

Resultados

Caldas S. Jorge-Lourosa	0-0
S. João Ver-Paivense	4-3
Esmoriz-U. Lamas	0-6
P. Brandão-Sp. Silvalde	3-3

Classificação

	P	J	V	E	D	F-C
P. Brandão	13	5	4	1	0	14-5
U. Lamas	12	5	4	0	1	25-6
Sp. Silvalde	10	5	3	1	1	18-5
Esmoriz	9	5	3	0	2	14-16
Lourosa	4	5	1	1	3	6-17
S. João Ver	4	5	1	1	3	11-18
Paivense	3	5	1	0	4	10-24
Caldas S. Jorge	2	5	0	2	3	6-13

Próxima jornada

Lourosa-Sp. Silvalde
Paivense-Caldas S. Jorge
U. Lamas-S. João Ver
Esmoriz-P. Brandão

Benjamins B – 2.ª Fase

Série dos Primeiros

Resultados

Cucujães-Beira Mar	2-3
Feirense-Gafanha	3-2
Fermentelos-U. Lamas	3-1
Geração Paramos-Mealhada	2-0
Válega-Oliv. Bairro	2-1

Classificação

	P	J	V	E	D	F-C
Feirense	13	5	4	1	0	23-6
Fermentelos	12	5	4	0	1	10-7
Beira Mar	11	5	3	2	0	12-6
Cucujães	10	5	3	1	1	15-10
U. Lamas	9	5	3	0	2	18-8
Geração Paramos	7	5	2	1	2	9-9
Gafanha	4	5	1	1	3	9-14
Válega	3	5	1	0	4	6-18
Oliv. Bairro	1	5	0	1	4	5-13
Mealhada	1	5	0	1	4	6-22

Próxima jornada

Beira Mar-Geração Paramos
Gafanha-Cucujães
U. Lamas-Feirense
Fermentelos-Válega
Mealhada-Oliv. Bairro

Benjamins B – 2.ª Fase

Últimos – Série A

Resultados

Feirense-ADF Anta/Baixinhos	1-10
Sp. Espinho-Esmoriz	2-1
Arrifanense-Vilamaiorense	0-4
P. Brandão-Fiães	5-1

Classificação

	P	J	V	E	D	F-C
Sp. Espinho	12	4	4	0	0	7-2
ADF Anta/Baixinhos	12	4	4	0	0	27-1
P. Brandão	12	5	4	0	1	14-7
Vilamaiorense	9	5	3	0	2	16-14
Feirense	6	5	2	0	3	5-15
Arrifanense	4	5	1	1	3	8-14
Fiães	1	5	0	1	4	11-18
Esmoriz	0	5	0	0	5	3-20

Próxima jornada

ADF Anta/Baixinhos-Fiães
Esmoriz-Feirense
Vilamaiorense-Sp. Espinho
Arrifanense-P. Brandão

Traquinas A – 2.ª Fase

Série dos Primeiros

Resultados

Beira Mar-ADF Anta/Baixinhos	5-3
Fiães-Oliveirense	8-2
Mealhada-Mourisqueuse	3-1
Feirense-Oliv. Bairro	1-2
Arouca-Cucujães	4-0

Classificação

	P	J	V	E	D	F-C
Oliv. Bairro	12	5	4	0	1	15-9
Fiães	12	5	4	0	1	27-12
Mourisqueuse	10	5	3	1	1	11-7
Beira Mar	9	5	3	0	2	

Futebol popular Águias tombam gigantes

Os Águias de Anta, líderes destacados da II Divisão, juntaram-se aos Leões Bairristas, Desportivo Regresso e Quinta de Paramos nas meias-finais da Taça Cidade de Espinho. Os antenses bateram a forte equipa do Rio Largo, da I Divisão, por 5-4, na marcação de grandes penalidades, eliminando-a da prova.

Entretanto, a luta pela primeira posição da tabela na I Divisão está ao rubro, com três equipas em igualdade de pontos – o Quinta de Paramos, Leões Bairristas e Rio Largo.

No entanto, o jogo de destaque da jornada foi entre o Juventude dos Outeiros e o Rio Largo com a equipa do norte de Espinho a vencer os silvaldenses, no seu reduto, por 1-3.

Na II Divisão, os Águias de Anta levam 11 pontos de vantagem sobre o segundo classificado, o Grupo Desportivo da Ronda e não dão quaisquer hipóteses aos seus adversários, nem mesmo a equipas da I Divisão, como o Rio Largo, na Taça Cidade de Espinho!

I Divisão

Bairro Ponte Anta-Desp. Regresso	0-1
Águias Paramos-Quinta Paramos	0-1
Juv. Outeiros-Rio Largo	1-3
Império Anta-Cruzeiro Silvalde	1-2
Corredoura-Leões Bairristas	1-3
Cantinho Rambóia-Morgados Paramos	0-1
GD Outeiros-Ass. Esmojães	3-4
Bairro Ponte Anta-Quinta Paramos*	2-4

* Jogo da 14.ª jornada

Classificação

	P	J	V	E	D	F-C
Quinta Paramos	36	16	10	6	0	32-12
Leões Bairristas	36	16	11	3	2	36-13
Rio Largo	36	16	11	3	2	34-12
Juventude Outeiros	34	16	10	4	2	43-22
Império Anta	22	16	6	4	6	26-26
Cantinho Rambóia	22	16	5	7	4	15-14
Assoc. Esmojães	20	16	6	2	8	31-31
Desp. Regresso	20	16	6	2	8	29-33
Cruzeiro Silvalde	19	16	5	4	7	13-22
Morgados Paramos	19	16	5	4	7	19-27
Águias Paramos	14	16	4	2	10	18-27
GD Outeiros	13	16	4	1	11	17-31
Bairro. Ponte Anta	12	16	3	3	10	20-35
Corredoura	9	16	2	3	11	16-44

Próxima jornada

Morgados Paramos-Bairro P. Anta



Fotos MP



O Rio Largo levou a melhor sobre a Juventude dos Outeiros

Corredoura-Águias Paramos	6
Rio Largo-Império Anta	6
Cruzeiro Silvalde-GD Outeiros	5
Juv. Outeiros-Quinta Paramos	3-2
Ass. Esmojães-Cantinho Rambóia	0-1
Desp. Regresso-Leões Bairristas	2-0

Melhores marcadores

Ivo Castro (Juv. Outeiros)	12
Vítor Castro (Águias Paramos)	9
Bruno Moreira (Rio Largo)	9
André Ferreira (Ass. Esmojães)	8
Jerónimo Bóia (Quinta Paramos)	8
Alfredo Santos (Império Anta)	7
Jorge Varandas (Juv. Outeiros)	7
Cristiano Félix (Águias Paramos)	7
Márcio Teixeira (Cantinho Rambóia)	6
Sérgio Valente (Morgados Paramos)	6

Adelino Soares (GD Outeiros)	6
Pedro Pereira (Juv. Outeiros)	6
Nuno Granja (Leões Bairristas)	5

II Divisão

Lomba Paramos-Novasemente	3-2
Aldeia Nova-Águias Anta	0-1
GD Ronda-Est. Ponte Anta	2-0
Magos Anta-Juv. Estrada	1-0
AD Guetim-Estrelas Divisão	1-0
Est. Vermelhas-Corga Silvalde	2-4
Folgou o GD Idanha	2-4

Classificação

	P	J	V	E	D	F-C
Águias Anta	38	15	12	2	1	33-11
GD Ronda	27	15	8	3	4	25-19
Magos Anta	26	14	8	2	4	21-13
AD Guetim	26	14	8	2	4	15-13

Aldeia Nova	22	16	6	4	6	25-20
Estrelas Vermelhas	20	15	6	2	7	16-23
Corga Silvalde	19	15	6	1	8	24-26
Lomba Paramos	18	15	5	3	7	20-26
GD Idanha	17	14	4	5	5	18-17
Novasemente	17	14	5	2	7	21-23
Juventude Estrada	15	14	3	6	5	13-19
Estrelas Ponte Anta	11	15	3	2	10	17-31
Estrelas Divisão	10	14	2	4	8	14-21

Próxima jornada

Juv. Estrada-Lomba Paramos	6
Estrelas Divisão-Aldeia Nova	6
Novasemente-Est. Vermelhas	6
GD Ronda-Águias Anta	4
GD Idanha-AD Guetim	4
Corga Silvalde-Est. Ponte Anta	4
Folga o Magos de Anta	4

Melhores marcadores

Vítor Reis (Corga Silvalde)	10
André Santos (Est. Ponte Anta)	7
Eduardo Ferreira (GD Ronda)	6
António Lopes (Estrelas Divisão)	6
Fábio Oliveira (Águias Anta)	5
Paulo Pinto (Lomba Paramos)	5
Johnny Teixeira (Corga Silvalde)	5
Vítor Oliveira (AD Guetim)	4
Miguel Oliveira (Águias Anta)	4
Simão Alves (Águias Anta)	4
Luís Duarte (Est. Vermelhas)	4
Diogo Maia (Aldeia Nova)	4
César Cardoso (Magos Anta)	4

Manuel Proença

AGENDA

Campeonato Distrital Feminino – Novasemente-PARC, sábado, às 18 horas, na Nave Polivalente de Espinho, em Silvalde.
Campeonato Distrital de Seniores Masculinos – I Divisão – Urrô-Sporting Clube de Silvalde, sábado, às 18 horas, no pavilhão Municipal de Arouca, em Arouca.

Futsal

Campeonatos Distritais de Aveiro

Seniores Masculinos - I Divisão

Resultados

Sp. Silvalde-Saavedra Guedes	5-7
Bairros-Académica Cambra	5-3
Casa FCP Lourosa-Juventude Fiães	4-4
Fundo Vila-ARCA	1-0
AC S. João Ver-Dinamo Sanjoanense	5-2
Beira Mar-Académico Feira	3-2
Vilarinho Bairro-FC Cidade Lourosa	2-3
Urrô-Barrô	1-5

Classificação

	P	J	V	E	D	F-C
Casa FCP Lourosa	46	19	15	1	3	95-44
Juventude Fiães	43	19	13	4	2	86-59
Beira Mar	42	19	13	3	3	89-53
FC Cidade Lourosa	38	19	12	2	5	59-43
Barrô	36	19	12	0	7	77-45
Académico Feira	36	19	12	0	7	71-44
AC S. João Ver	36	19	11	3	5	62-56
Fundo Vila	36	19	11	3	5	52-42
Saavedra Guedes	26	19	8	2	9	63-71
Bairros	23	19	7	2	10	62-82
Sp. Silvalde	18	19	5	3	11	71-80
ARCA	17	19	5	2	12	68-87
Académica Cambra	16	19	5	1	13	60-80
Urrô	13	19	4	1	14	47-75
D. Sanjoanense	10	19	3	1	15	42-79
Vilarinho Bairro	6	19	2	0	17	42-106

Próxima jornada

Académica Cambra-Saavedra Guedes	6
Juventude Fiães-Bairros	6
ARCA-Casa FCP Lourosa	6
Dinamo Sanjoanense-Fundo Vila	6
Académico Feira-AC S. João Ver	6
FC Cidade Lourosa-Beira Mar	6
Barrô-Vilarinho Bairro	6
Urrô-Sp. Silvalde	6

Feminino

Resultados

PARC/Pindelo-ADREP	3-1
AC S. João Ver-Novasemente	2-18
Lusitânia Lourosa-Giã	0-3
Villa Cesari-Ossela	3-7
Vilamaiorense-Saavedra Guedes	2-0
AMUPB F. Clube-Freguesia Sto André	4-1
S. Pedro Castelões-Veiros	(*)

Folgaram os Atómicos
(*) Realizado após o fecho da edição

Classificação

	P	J	V	E	D	F-C
Novasemente	61	24	20	1	3	130-35
Vilamaiorense	56	24	18	2	4	136-47
Ossela	55	23	18	1	4	129-40
Villa Cesari	55	23	18	1	4	141-69
Veiros	46	22	14	4	4	109-48
Giã	43	23	14	1	8	86-38
Saavedra Guedes	38	23	12	2	9	84-48
Lusitânia Lourosa	38	23	12	2	9	86-63
PARC/Pindelo	28	23	7	7	9	62-63
S. Pedro Castelões	24	23	7	3	13	53-92
AMUPB F. Clube	20	24	6	2	16	45-98
Atómicos	16	23	5	1	17	47-129
ADREP	14	24	4	2	18	25-95
Freg. Sto André	9	23	2	3	18	39-147
AC S. João Ver	3	23	1	0	22	16-176

Próxima jornada

ADREP-Atómicos	6
Novasemente-PARC/Pindelo	6
Giã-AC S. João Ver	6
Ossela-Lusitânia Lourosa	6
Saavedra Guedes-Villa Cesari	6
Freguesia Sto André-Vilamaiorense	6
Veiros-AMUPB Futsal Clube	6
Folga o S. Pedro Castelões	6

Taça Distrital Feminina Final Four

Giã-Novasemente	4-2
Saavedra Guedes-Ossela	5-8
Final	1-2
Giã-Ossela	1-2

AGENDA

I Divisão - Morgados Paramos-Bairro Ponte Anta, sábado, às 15 horas, no campo de relva sintética do Complexo Desportivo de Paramos, em Paramos.

Rio Largo-Império Anta, sábado, às 15 horas, no campo de Guetim, em Guetim.

Cruzeiro Silvalde-GD Outeiros, sábado, às 18 horas, no campo de relva sintética do Complexo Desportivo da Seara, em Silvalde.

Corredoura-Águias Paramos, domingo, às 10 horas, no campo de relva sintética do Complexo Desportivo de Paramos, em Paramos.

Juv. Outeiros-Quinta Paramos, terça-feira (dia 15), às 20.30 horas, no campo de relva sintética do Complexo Desportivo da Seara, em Silvalde.

Ass. Esmojães-Cantinho Rambóia, quarta-feira (dia 16), às 20.30 horas, no campo de relva sintética do Complexo Desportivo de Paramos, em Paramos.

Ass. Esmojães-Cantinho Rambóia, quarta-feira (dia 16), às 20.30 horas, no campo de relva sintética do Complexo Desportivo de Paramos, em Paramos.

Desp. Regresso-Leões Bairristas, quarta-feira (dia 16), às 20.30 horas, no campo de relva sintética do Complexo Desportivo da Seara, em Silvalde.

Novasemente-Est. Vermelhas, sábado, às 18 horas, no campo de relva sintética do Complexo Desportivo de Cassufas, em Cassufas (Anta).

Novasemente-Est. Vermelhas, sábado, às 18 horas, no campo de relva sintética do Complexo Desportivo de Cassufas, em Cassufas (Anta).

Estrelas Divisão-Aldeia Nova, sábado, às 15 horas, no campo da Idanha, na Idanha (Anta).

Novasemente-Est. Vermelhas, sábado, às 18 horas, no campo de relva sintética do Complexo Desportivo de Cassufas, em Cassufas (Anta).

GD Ronda-Águias Anta, domingo, às 10 horas, no campo de Guetim, em Guetim.

GD Idanha-AD Guetim, domingo, às 10 horas, no campo da Idanha, na Idanha (Anta).

Corga Silvalde-Est. Ponte Anta, domingo, às 10 horas, no campo de relva sintética do Complexo Desportivo da Seara, em Silvalde.



Manuel Martinho Costa Silva

Missa

do 1.º Aniversário

Sua esposa, irmã e cunhada vêm, por este meio comunicar que será celebrada missa por alma do seu ente querido, dia 13, domingo, pelas 10 horas na Capela N.ª Sr.ª d'Ajuda.

Agradecem desde já a quem comparecer.



Maria Odete Rocha Dias - esposa
Maria José - irmã
João Vidal - cunhado

ANTA



Fernando Carvalho de Sousa (Soeiro)

Missa do 7.º Aniversário do falecimento

Recordando-o com muita saudade seus filhos, noras, netos e restante família vêm por este meio comunicar a todas as pessoas de suas relações e amizade, que será celebrada missa, por sua alma, dia 11, sexta-feira, pelas 18 horas, na Igreja Paroquial de Anta.

Desde já agradecem a todos quantos participarem na Santa Eucaristia.

A Família

Anta, 10 de Março de 2011



Álvaro Soares da Silva

Missa do 12.º Aniversário

Seus filhos, noras, genros, netos e demais família vêm, por este meio, comunicar que a missa do 12.º aniversário será celebrada dia 16, quarta-feira, pelas 18 horas, na Igreja Paroquial de Anta. Desde já agradecem a quem comparecer.



Francisco Pereira Soares

9.º Aniversário do falecimento

Sua família vem, por este único meio, comunicar que serão celebradas missas por sua alma, dia 11, sexta-feira, às 8 horas e domingo, dia 13, às 11 horas, na Igreja Paroquial de Silvalde. Desde já agradece a quem possa comparecer.

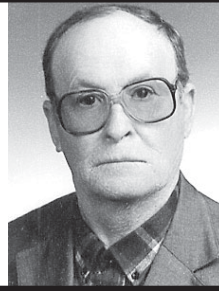

SILVALDE - ESPINHO

António Marques Peralta

(1922 - 2011)

Agradecimento

Sua esposa, irmão e sobrinhos, vêm por este meio agradecer todas as manifestações de pesar e carinho recebidas aquando do falecimento, funeral e missa do 7.º dia do seu ente querido.



D. Silvina Alves Pereira Peralta - Esposa
Luís Marques Peralta - Irmão
Sobrinhos

AGÊNCIA FUNERÁRIA SANTA MARTA & AGÊNCIA FUNERÁRIA DAS TERMAS, LDA. - GRUPO SANTA MARTA

vista magnífica s/ a cidade e o mar. Informações pelo Telef. 227320866 e Tlm. 964875154.

ALUGA-SE ARMAZÉM situado na Rua do Requeijo, n.º 347, Idanha - Anta. C/ casa de banho, escritório, aréa: 120m2 - preço a combinar no local. Telef. 227345456.

ALUGA-SE CASA, em Paramos, na Av.ª Central Sul, n.º 1453, com cozinha, casa de banho e dois quartos. Valor da renda: 220,00 euros. Contrato de arrendamento e fiador. Contacto: 917232793.

ALUGA-SE APARTAMENTO T2, junto ao Casino, Rua 64/Rua 7, como novo, c/ fiador - 450 euros. Ver - Tlm. 917435455.

ALUGA-SE ARMAZÉM/GARAGEM - Rua 7 / Rua 8, com 170m2, com fiador. Ver - Tlm. 917435455.

ALUGA-SE CASA GRANDE c/ garagem, armazém + escritório, dá para comércio e habitação - 650 euros. 1 Casa pequena c/ 1 quarto, sala e cozinha, c/ alguns móveis, água e luz - 175 euros; + 1 casa por 175 euros (inclui água) - S. João de Ver - Sta. Maria da Feira - 913008704 - 918525868. Motivo velhice.

MÉDICOS

- OTORRINO

DR. JOAQUIM FERREIRA MENDES - Médico especialista em ouvidos, garganta e nariz. Clínica Geral. Rua 9 n.º 295-2.º Esq. Telef: 227341710.

OFERTAS

REFORMADO c/ carta de condução procura trabalho, distribuição, dentro de Espinho ou outros serviços. Tlm. 917497356.

PEDIDOS

PRECISA-SE EMPREGADA DE MESA (m/f) com experiência, para restaurante em Espinho. Boa apresentação. Tlm. 917524569.



SILVALDE

Maria de Lurdes Alves da Costa e Castro (Família Monteiro)

Agradecimento e Missa do 7.º Dia

Seu marido, irmã e demais família vêm por este meio agradecer a todas as pessoas que compareceram no funeral do seu ente querido ou que de outro modo manifestaram o seu pesar. Comunicam que as missas do 7.º dia serão celebradas domingo, dia 13, pelas 11 e 18 horas, na Igreja Paroquial de Silvalde. Agradecem desde já a quem comparecer e a todos quantos contribuírem no Ofertório.



Silvalde, 10 de Março de 2011

ALMA CRISTI - MANUEL SILVA - Silvalde - Telef. 22 734 33 92

IDANHA - ANTA - ESPINHO

José Pereira Pinto

Missa do 3.º Aniversário do falecimento

Seus filhos, nora, genros, netos e restante família vêm por este meio participar que será celebrada missa por alma do seu ente querido dia 13, domingo, pelas 11 horas, na Igreja Paroquial de Anta.

Desde já agradecem a quem comparecer.

Anta, 10 de Março de 2011



SAÚDE

TERAPIAS - ADOLFO CARVALHO - Hipnoterapeuta - Hipnoterapia clínica e educativa - Terapia de regressão - Ansiedade, depressão, fobias, relaxamento... - Rua 23, n.º 344 - 2.º - Sala E. E ainda se aceitam inscrições para terapia gratuita, aos sábados à tarde. Marcações: 924126168 - desdeointerior@gmail.com

SERVIÇOS

ESTOFADOR - Restauro todo o tipo de sofás, cadeiras, etc. Orçamentos grátis. Telef. 227344090 / Tlm. 917702872 - Rua do Paço Velho, n.º 217 - Anta.

ESTOFADOR - REPARAÇÃO DE SOFÁS, cadeiras, estofos de carros, tejadilhos, selins de motos. Todos os tipos de estofos - Silva - Tlm. 912933753.

ESTÚDIOS - LABORATÓRIOS VÍDEO VÍTOR LANCHÁ - Gravamos em DVD as suas cassetes de vídeo - VHS - V8 e Super 8mm. Acompanhe a tecnologia gravando em DVD. Tlm. 962788407 - 918735306.

TRESPASSES

TRESPASSA-SE LOJA p/ pronto a vestir, ou para o ramo de sapataria ou marroquinaria, com r/c e cave, totalmente mobilada, pelo valor de 7.500,00 euros. Contacto: 917232793.

VENDAS

CENTRO ESPINHO - Apartamento T3 - a 100mts. da praia, próximo da Estação CP, como novo, varandas, lareira, garagem e bom arrumo com luz natural. Só 150.000 euros. Paulo Sérgio Propriedades - Lic.ª AMI. Telef. 227830042 - 934176403.

APARTAMENTO T2+1, com grande varanda, a 50mts. da praia e da Estação CP, aquecimento central, fogão de sala com recuperador de calor, garagem fechada para 2 carros e arrumos. 175.000 euros. Paulo Sérgio Propriedades - Lic.ª AMI. Telef. 227830042 - 934176403.

VENDE-SE MOBILIÁRIO DE CAFÉ (mesas e cadeiras). Tratar no local. Rua 20, n.º 287 - Espinho.

OS NOSSOS CLASSIFICADOS

ADVOGADOS

DR. J. MOREIRA DE SOUSA - Advogado - Escritório: Rua 23 n.º 773-1.º Dt.º. Telef. 227342022 c/ Fax 227319505.

ALUGA-SE/ARRENDAR-SE

ARRENDAR-SE EM ESPINHO
T3 NOVOS • T3 USADOS

Lugares de garagem

Contactar: Telef: 227 340 823 • Tlm. 937 892 575

QUARTOS, c/ casa de banho privativa, c/ cozinha, pequeno-almoço, tratamento de roupa, garagem e TV Cabo mais Sport TV. Telef. 227340002 ou 227348972.

APARTAMENTOS T0, T1, T2 e T3. Totalmente equipados, com TV Cabo mais Sport TV, telefone, garagens, limpezas. Rua 62, n.º 156. Telef. 227310851/2 - Fax 227310853.

ALUGAM-SE APARTAMENTOS T0 e T1 mobilados. Centro de Espinho. Contactar: 917524389.

ALUGO EM PARAMOS espaço amplo c/ 700m2 incluindo escritório e wc, frente à "Polar Pneus". Renda acessível. + Loja c/ pequeno armazém em Paramos, junto à padaria "Pica Pão". Tlm. 917553668.

ARRENDAR-SE OU VENDE-SE EM ESPINHO - T3 remodelado, c/ garagem fechada, junto ao Tribunal - 5.º e último andar, com

FARMÁCIAS DE SERVIÇO

Sexta (11) - SANTOS Rua 19, n.º 263 - Tel. 22734033

Sábado (12) - PAIVA Rua 19, n.º 319 - Tel. 227340250

Domingo (13) - HIGIENE Rua 19, n.º 293 - Tel. 227340320

Segunda (14) - GRANDE FARMÁCIA Rua 8, n.º 1025 - Tel. 227340092

Terça (15) - CONCEIÇÃO ... R. S. Tiago, n.º 701 - Silvalde - Tel. 227311482

Quarta (16) - GUEDES DE ALMEIDA ... R. 36, n.º 416 - Anta - Tel. 227322031

Quinta (17) - TEIXEIRA Ctr. Com. Solverde/1 - Avenida 8 - Tel. 2273403521

† Maria Pereira dos Santos

Agradecimento e Missa do 7.º Dia

Seus filhos, nora, genros, netos, bisnetos e restante família vêm, por este meio, agradecer às pessoas que tomaram parte no funeral do seu ente querido ou que de outro modo se associaram à sua dor. Comunicam que a missa do 7.º dia será celebrada amanhã, sexta-feira, pelas 19 horas, na Igreja Matriz de Espinho. Desde já agradecem a todos quantos participem na Eucaristia.

Espinho, 10 de Março de 2011



Artílio dos Santos Correia
Maria da Glória dos Santos Correia
Maria de Fátima dos Santos Correia

FUNERÁRIA N. S. D'AJUDA - SANCEBAS E LUÍS ALVES - ESPINHO - TEL. 22 734 51 29

† Laurinda Rodrigues Pinto

(Laurinda do Rio)

Missa
do 12.º Aniversário

Sua filha, genro e netos vêm, por este meio, participar que será celebrada missa por alma da saudosa extinta, dia 14, segunda-feira, pelas 8 horas, na Igreja Paroquial de Silvalde. Desde já agradecem a quem comparecer.



† Agueda Gomes de Paiva

(Viúva de José Leite da Costa, conhecido por José Moura)

Agradecimento

Seus filhos, noras, genros, netos, bisnetos e restante família vêm, por este meio, agradecer às pessoas que tomaram parte no funeral do seu ente querido e na missa do 7.º dia ou que de outro modo se associaram à sua dor.

Silvalde, 10 de Março de 2011

José Domingos Gomes da Costa
Ricardo Gomes da Costa
Guilherme Gomes da Costa
Francelina Gomes Leite
Regina Isabel Gomes da Costa

FUNERÁRIA N. S. D'AJUDA - SANCEBAS E LUÍS ALVES - ESPINHO - TEL. 22 734 51 29

† António Coelho Campos

Agradecimento e Missa do 7.º Dia

Seus filhos, nora, genros, netos, bisnetos e restante família vêm, por este meio, agradecer às pessoas que tomaram parte no funeral do seu ente querido ou que de outro modo se associaram à sua dor. Comunicam que a missa do 7.º dia será celebrada dia 12, sábado, pelas 18,30 horas, na Igreja Paroquial de Anta. Desde já agradecem a todos quantos participem na Eucaristia.

Anta, 10 de Março de 2011

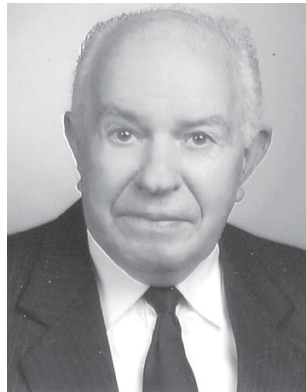

FUNERÁRIA N. S. D'AJUDA - SANCEBAS E LUÍS ALVES - ESPINHO - TEL. 22 734 51 29

† Dra. Maria João Marques Barbosa Figueiredo

Missa
do 9.º Aniversário

Sua mãe, marido, filhos e restante família vêm, por este meio, comunicar que será celebrada missa, por sua alma, dia 11, sexta-feira, pelas 19 horas, na Igreja Matriz de Espinho. Desde já agradecem a quem comparecer.



† Associação das Velhas Guardas dos Bombeiros Voluntários da Cidade de Espinho

Agradecimento e Missa do 7.º Dia

Vem por este meio agradecer a todas as pessoas que se dignaram tomar parte no funeral do seu vice-presidente Sr. **António Duarte Gomes da Silva**, ou que de outro modo manifestaram pesar. Comunica que a missa do 7.º dia será celebrada dia 12, sábado, pelas 19 horas, na Igreja Matriz de Espinho. Desde já agradece a todos quantos participem na Eucaristia.

Espinho, 10 de Março de 2011

FUNERÁRIA N. S. D'AJUDA - SANCEBAS E LUÍS ALVES - ESPINHO - TEL. 22 734 51 29

† António Duarte Gomes da Silva

Agradecimento e Missa do 7.º Dia

A família vem, por este meio, agradecer às pessoas que tomaram parte no funeral do seu ente querido ou que de outro modo se associaram à sua dor. Comunica que a missa do 7.º dia será celebrada dia 12, sábado, pelas 19 horas, na Igreja Matriz de Espinho. Desde já agradece a todos quantos participem na Eucaristia.

Espinho, 10 de Março de 2011

FUNERÁRIA N. S. D'AJUDA - SANCEBAS E LUÍS ALVES - ESPINHO - TEL. 22 734 51 29

† Maria Isménia Correia de Pinho

Agradecimento e Missa do 7.º Dia

A família vem, por este meio, agradecer às pessoas que tomaram parte no funeral do seu ente querido ou que de outro modo se associaram à sua dor. Comunica que a missa do 7.º dia se celebra hoje, quinta-feira, pelas 19 horas, na Igreja Matriz de Espinho. Desde já agradece a todos quantos participem na Eucaristia.

Espinho, 10 de Março de 2011

FUNERÁRIA N. S. D'AJUDA - SANCEBAS E LUÍS ALVES - ESPINHO - TEL. 22 734 51 29

FOTÓGRAFO COM TECNOLOGIA DIGITAL

Recorde os seus eventos contactando o repórter fotográfico **VÍTOR LANCHÁ** Gravações em DVD dos seus filmes

Contactos:

918 735 306 * 962 788 407

obrigado pela preferência

† Deolinda Costa de Oliveira

(Viúva de Elísio Benjamim de Almeida Reis)

Agradecimento e Missa do 7.º Dia

Seus filhos, nora, netos e restante família vêm, por este meio, agradecer às pessoas que tomaram parte no funeral do seu ente querido ou que de outro modo se associaram à sua dor. Comunicam que a missa do 7.º dia será celebrada dia 15, terça-feira, pelas 19 horas, na Igreja Matriz de Espinho. Desde já agradecem a todos quantos participem na Eucaristia.

Espinho, 10 de Março de 2011

FUNERÁRIA N. S. D'AJUDA - SANCEBAS E LUÍS ALVES - ESPINHO - TEL. 22 734 51 29



† Enfermeira Maria Celeste Catarino

Agradecimento e Missa do 7.º Dia

Seus irmãos, cunhados, sobrinhos e restante família vêm, por este meio, agradecer às pessoas que tomaram parte no funeral do seu ente querido ou que de outro modo se associaram à sua dor. Comunicam que a missa do 7.º dia se celebra hoje, quinta-feira, pelas 19 horas, na Igreja Matriz de Espinho. Desde já agradecem a todos quantos participem na Eucaristia.

Espinho, 10 de Março de 2011

Hermínia Catarino
António Catarino
Aurélia Catarino
Cordélia Catarino
Rogélia Catarino
Ricardo Catarino
José Catarino



FUNERÁRIA N. S. D'AJUDA - SANCEBAS E LUÍS ALVES - ESPINHO - TEL. 22 734 51 29

DEFESA DE ESPINHO OFERECE CINCO BILHETES DUPLOS PARA ESPECTÁCULO "ALADINO E A GRUTA MÁGICA" (DIA 26) NO EUROPARQUE

O jornal *Defesa de Espinho* oferece de novo cinco bilhetes duplos para um espectáculo no Europarque: "Aladino e a Gruta Mágica", para maiores de 3 anos.

"Aladino e a Gruta Mágica", com magia, teatro, cantores ao vivo (em patins), patinagem, ginástica e arte circense durante 75 minutos (sem intervalo), no dia 26 de Março, às 15 horas, no Grande Auditório do Europarque, em Santa Maria da Feira.

Serão premiados os cinco

primeiros leitores que (só) na próxima segunda-feira (para abranger também os assinantes que naturalmente recebem o jornal por correio em data posterior à publicação da presente edição) e a respectiva lista será publicada na edição seguinte.

Depois de vários sucessos, o Palco Partilhado apresenta uma animada história que conta as aventuras de Aladino, um jovem que vive num aldeia das Arábias e que sonha um dia tornar-se príncipe e casar com uma bela princesa.

"Aladino, onde o sonho se torna realidade!"

Um dia, é levado a uma gruta encantada, onde encontrará algo que irá mudar a sua vida para sempre. Aladino começa então uma extraordinária aventura pelo mundo da magia e fantasia, que nos vai surpreender. Em seu poder estará algo tão poderoso e mágico que será cobiçado por uma malvada personagem que tudo fará para en-

ganar Aladino.

"Embarca já nesta aventura fantástica, plena de acção e diversão, onde o palco se converte num mundo de fantasia, onde as diversas áreas artísticas se conjugam de uma forma bela e harmoniosa, onde a música, luz, cor e magia serão uma constante."

Bilhetes à venda no Europarque, FNAC, El Corte Inglés, Media Markets e em www.blueticket.pt, a dez euros por unidade.



DOMINGO FOI DIA DE CORTEJO NO CARNAVAL DA IDANHA



Fotos RITA BELINHA



Carnaval é festa e o Carnaval da Idanha e já uma tradição espinhense. O ponto alto das comemorações acontece ao domingo com o cortejo e a risota é sempre uma certeza. Este ano as ruas encheram-se para ver o desfile das fatiotas e houve máscaras para todos os gostos.

O já conhecido cortejo do Carnaval da Idanha partiu da Rua Louredo, junto às novas instalações da Cerciespinho e o destino final foi Guetim.

A passagem obrigatória e o local onde mais populares se juntam para a festa é no largo São Vicente, junto à capela. Aí, para além das pipocas e vendas de brinquedos, havia também porco no espeto que o Grupo Desportivo da Idanha preparava.

Ao som das típicas músicas brasileiras próprias da época, muita gente fantasiada



- e outra não - esperava a passagem do cortejo debaixo de constantes chuvas de confetes e serpentinas.

O Grupo Recreativo de Bombos Santo Estêvão de Guetim encabeçou o cortejo e, de forma frenética, deu ritmo aos mascarados que vinham atrás.

Para além das fantasias de palhaço da Associação Cultural e Recreativa Espinho Vida, viram-se também muitos patos e até árabes.

Outros grupos participantes foram o Guetim em Flor, a Top Dance e o Calor do Hawaii. Para além destes, desfilou também no cortejo um grande barco de piratas.

Homens vestidos de miss, bebés grandes de fralda e feirantes foram outras fatiotas originais.

Rita Belinha