DEFESA DE ESPINHO

PORTUGAL CTT

PUBLICAÇÕES PERIÓDICAS
Anta (Espinho)
TAXA PAGA

Av.ª 8, n.º 456 - 1.º - Sala R
APARTADO 39 – 4501-853 ESPINHO Codex
Telef. 22 734 15 25 • Fax 22 731 99 11
Email: defesadeespinho@mail.telepac.pt

Director: LÚCIO ALBERTO □ Fundador: BENJAMIM COSTA DIAS □ Semanário □ Ano 79 □ Número 4137 □ Quinta-feira, 14/Julho/2011 □ Preço: €0,65 (Incluindo IVA)

Planos de Pormenor do aglomerado da Praia de Paramos e da orla litoral sul de Espinho (Lagoa de Paramos), conclusão da intervenção da valorização da marginal sul, passadiço e ciclovia, apoio à pesca artesanal e construção de plataforma de implantação de apoio à arte xávega e Praça do Mar junto ao Museu Municipal, eis o projecto de valorização da orla costeira, cujos contratos de financiamento foram protocolados sob o testemunho do secretário de Estado do Ambiente e Ordenamento do Território, Pedro Afonso de Paulo. "Agora, vamos ao trabalho!", sublinhou o presidente da Câmara, Pinto Moreira.

Praça do Mar e meia dúzia de "projectos determinantes" na orla costeira

páginas 2 e 3

PUB

Valores
COMPRA, VENDA E AVALIAÇÃO
Nós reciclamos!

COMPRAMOS OURO A DINHEIRO

ESPINHO
Rua 20, n.º 782 **Tel. 227 311 200**
Rua 19, n.º 849 **Tel. 227 328 567**

TAMBÉM COMPRAMOS:
PRATAS, JÓIAS, RELÓGIOS,
CAUTELAS DE PENHOR E OUTROS VALORES

808 256 737
www.valores.pt

"HÁ MUITOS BONS VALORES EM ESPINHO QUE DEVERIAM SER MELHOR APROVEITADOS" — MANUEL SAMPAIO (DUO MARCALMO) REGRESSA À MÚSICA APÓS TER ESTADO EM COMA DURANTE 46 DIAS

página 11

Golfinho salvo por nadadores-salvadores e banhistas na praia de Silvalde

página 7

CAMIÃO LEVA POSTES DE ELECTRICIDADE AO CHÃO NA RUA DE SÃO MARTINHO DE ANTA

página 7

Contratos de financiamento rubricados sob o testemunho do secretário de Estado do Ambiente e Ordenamento do Território

"Projectos determinantes" na valorização da orla costeira por sete milhões de euros

"Daqui a 24 meses, a marginal de Espinho vai ficar muito valorizada", foi anunciado com regozijo após a formalização dos contratos de financiamento das candidaturas denominadas por "acções de valorização do litoral" que a Autoridade de Gestão do Programa Operacional Regional do Norte (ON2) e a Câmara assumiram na manhã de segunda-feira, no FACE. Pinto Moreira e Pimenta Machado assinaram sete compromissos perante uma vasta assistência na galeria de arte do Museu Municipal e também na presença do secretário de Estado do Ambiente e Ordenamento do Território, Pedro Afonso de Paulo, e do presidente da Assembleia Municipal e deputado da Assembleia República, Luís Montenegro.
"Projectos determinantes" na requalificação da orla costeira orçados em sete milhões de euros.

Fotos VÍTOR LANCHA

Lúcio Alberto

Integradas no Eixo Prioritário III (Valorização e Qualificação Ambiental e Territorial do Programa Operacional Regional do Norte), as candidaturas/acções serão potenciadoras do desenvolvimento do litoral e catapultarão o turismo de Espinho, na perspectiva do secretário de Estado. "A tradição de Espinho como estância balnear não se valorizou nos últimos tempos, com reflexos nio turismo." No entanto, Pedro Afonso de Paulo acredita que "com este esforço que está a ser feito não só será possível contribuir para a valorização do litoral nortenho, mas também para o desenvolvimento de Espinho."

Assegurando que "o Governo está ciente das dificuldades locais", o governante registou "a vontade e o empenho" do Governo na celeridade da utilização dos fundos comunitários.

Pimenta Machado expôs sumariamente o Programa Operacional Regional do Norte relativo a 2007-2013.

O responsável da Administração Regional Hidrográfica do Norte deixou ainda, por uima lado, o registo de que a candidatura espinhense afigura-se como "a maior" e nela recai "muita expectativa" e, por outro a sua convicção "no sucesso de Espinho" que passará por de Planos de Pormenor do aglomerado da Praia de Paramos e da orla litoral sul de Espinho (Lagoa de Paramos), conclusão da intervenção da valorização da marginal sul, passadiço e ciclovia, apoio à pesca artesanal e construção de plataforma de implantação de apoio à arte xávega e Praça do Mar junto ao Museu Municipal.

"O concelho tem de voltar a assumir-se como um destino de turismo por excelência", assim vincou o presidente da Câmara Municipal que, tecendo críticas ao passado recente, reafirmou a disponibilidade do seu executivo na recuperação socioeconómica de Espinho, "aproveitando", por exemplo, "as condições naturais".

Pinto Moreira radiografou "uma frente de mar obsoleta e sem vida", resultante na sua opinião "da ausência de estratégia global de intervenção". Um espaço… "desqualificado e sem atractividade que dará lugar a aprazíveis espaços.

Observando "uma viragem decisiva na história do concelho de Espinho", Pinto Moreira fez questão de frisar "uma passo decisivo para devolver a grandiosidade" a uma terra que em tempos já foi intitulada de Rainha da Costa Verde. Era na sua óptica necessário "um plano de desenvolvimento sustentado, no âmbito de um plano estratégico para o concelho."

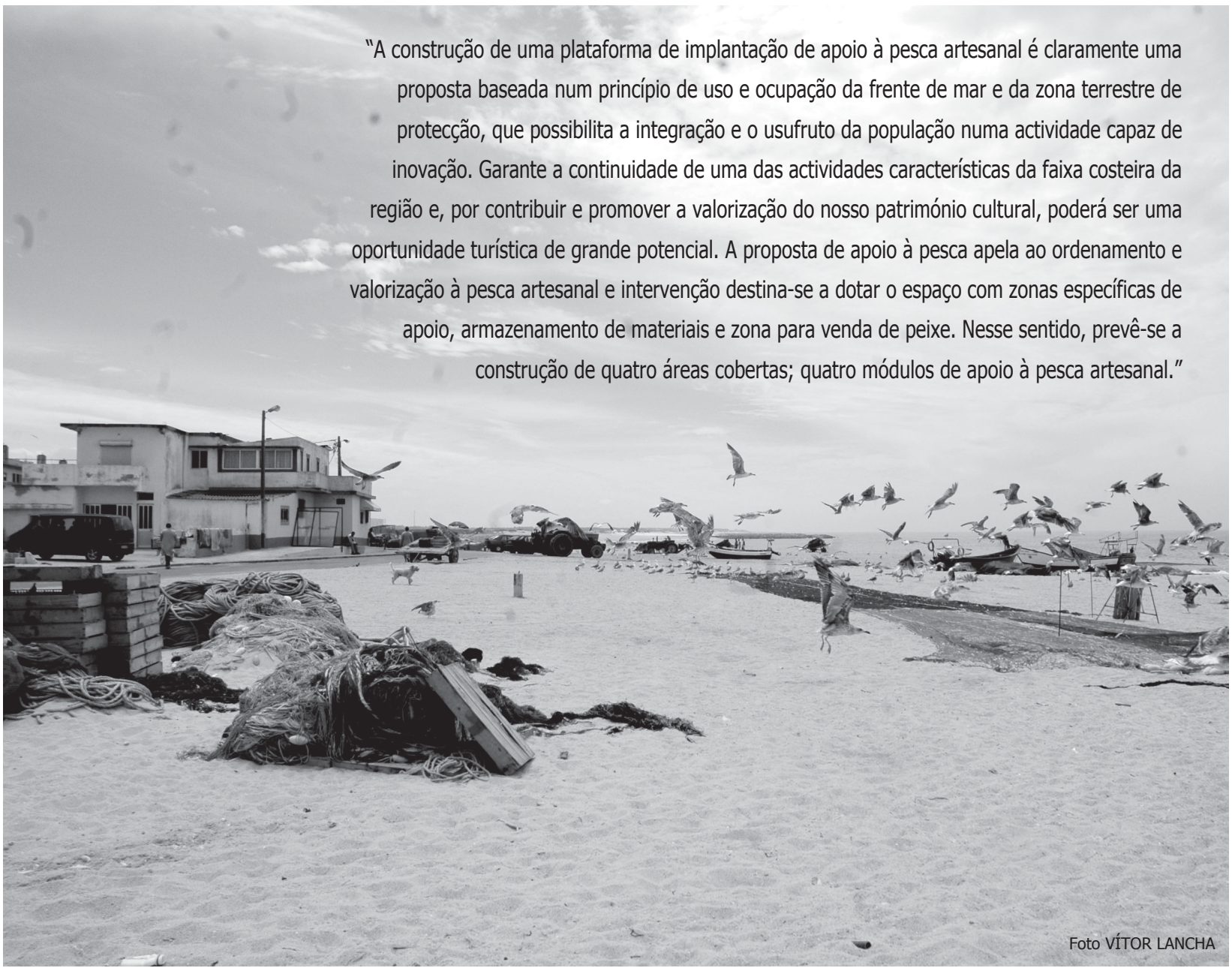

"A construção de uma plataforma de implantação de apoio à pesca artesanal é claramente uma proposta baseada num princípio de uso e ocupação da frente de mar e da zona terrestre de protecção, que possibilita a integração e o usufruto da população numa actividade capaz de inovação. Garante a continuidade de uma das actividades características da faixa costeira da região e, por contribuir e promover a valorização do nosso património cultural, poderá ser uma oportunidade turística de grande potencial. A proposta de apoio à pesca apela ao ordenamento e valorização à pesca artesanal e intervenção destina-se a dotar o espaço com zonas específicas de apoio, armazenamento de materiais e zona para venda de peixe. Nesse sentido, prevê-se a construção de quatro áreas cobertas; quatro módulos de apoio à pesca artesanal."

Foto VÍTOR LANCHA

"A construção da Praça do Mar surge no sentido de promover a continuidade com os projectos da área envolvente, nomeadamente os apoios à pesca artesanal e a plataforma de apoio. Pretende-se com esta intervenção a criação de uma área abrangente totalmente requalificada que promova a conexão entre a zona de praias e a zona imediatamente p, incluindo todo o quarteirão envolvente ao Fórum de Arte e Cultura de Espinho. A requalificação deste espaço dignificará o espaço como local histórico onde outrora existia a maior fábrica de conservas da Península Ibérica."

"Na construção de passadiço e ciclovia propõe-se a localização de uma faixa de perfil simples ou duplo pedonal/ciclável que se estenda desde o limite norte do concelho."

"Pretende-se com o Plano de Pormenor do Aglomerado da Praia de Paramos estancar o movimento de retorno às habitações, bem como conter a expansão da mancha urbana que ameaça a praia e o aeródromo. Para isso deverão ser claramente definidas as áreas funcionais e os limites físicos de cada uma dessas áreas." Para além do Plano de Pormenor da Orla Litoral Sul de Espinho (Lagoa de Paramos), resta a intervenção da valorização da marginal sul que pressupõe "uma solução urbanística."

CONFERÊNCIA DO MOVIMENTO DOS UTENTES DOS SERVIÇOS DE SAÚDE DE ESPINHO ABERTA À POPULAÇÃO

O MUSSE (Movimento dos Utentes dos Serviços de Saúde de Espinho) vai realizar pelas 21h30 de hoje, na Junta de Freguesia de Espinho, uma conferência "aberta a toda a gente que queira assistir, para alertar a população e entidades locais sobre a necessidade e as vantagens do nosso hospital. Com isto queremos sensibilizar toda a gente e as entidades em particular, para a necessidade de revitalização do nosso Hospital que tantos anos orgulhosamente nos serviu."

Esta é uma acção de sensibilização "para acordar todos os interessados para a importância deste tipo de equipamento, que é de vital necessidade para a população local."

Esta conferência servirá ainda "para dar a conhecer a todos os espinhenses em geral os projectos e as soluções que este movimento está a preparar para que Espinho tenha mais e melhores serviços de saúde."

O Movimento dos Utentes dos Serviços de Saúde de Espinho tem como responsável Eugénia Lourenço, professora aposentada e muito ligada ao associativismo local.

"O MUSSE tem cerca de um ano e está aberto à participação de todos. Todos serão bem-vindos e todos poderão e deverão ajudar."

PUB.

OBRIGADO AMIGOS

Foram quase 50 anos. Cinquenta anos da minha vida em que angariei muitas amizades na minha terra, que é Espinho.

A colaboração dada por mim à Defesa de Espinho durante todo este tempo só teve êxito pela amizade com que o comércio local me honrou.

Foi, penso que, uma colaboração frutuosa para ambos os lados, do qual eu só servi de intermediário. Sinto-me muito honrado pelo trabalho desenvolvido, mas especialmente pela amizade com que fui distinguido durante este tempo.

Aos que já partiram uma saudação de saudade.

A todos vós o meu muito obrigado e até sempre.

Joaquim Natário

CINEMA DO MULTIMEIOS AGORA COM SESSÕES INFANTIS

"Espinho é uma cidade que aposta no futuro, mas não descura o passado. Foi uma das primeiras cidades do país a ter cinema e a adquirir um hábito regular no que se refere a idas ao antigo Cine-Teatro S. Pedro, e anos mais tarde, ao Casino Solverde. Quem não se lembra de ir às matinas ao domingo de manhã, ver os grandes clássicos da Disney, e não só… Experiências que queremos recordar e passar às crianças do Espinho de hoje."

O Centro Multimeios decidiu revitalizar essas sessões clássicas e a partir deste mês pode-se assistir às mais recentes produções de animação "a um preço apelativo". O preço por bilhete é de 3 euros, mas na aquisição de três bilhetes para as matinas de domingo, uma criança entra gratuitamente.

"Venha ao Multimeios e celebre connosco esta festa do cinema!"

Sessão infantil (para maiores de 4 anos) de 14 a 20 de Julho, às 10h30 (matiné ao domingo) e 14h30 (de terça a sábado), não se realizam sessões à segunda-feira, com "Hop", de Tim Hill, e vozes de Luis Franco Bastos, Paulo Pires, Pedro Ribeiro e Herman José.

"A um passo de assumir o negócio da família, C.P. vai para Hollywood com o objectivo de realizar o seu sonho de se tornar baterista. Encontra Fred, um indolente desempregado, com grandes sonhos, que acidentalmente atropela C.P. com o carro. A fingir que ficou lesionado, C.P. pede-lhe abrigo, e Fred tem agora consigo o pior dos hóspedes..."

"Há freguesias a mais e juntar algumas acabaria por ditar alguma poupança". Crise?! "Quem coloca os políticos no poder é o povo"...

Portugueses "vêem-se" mais "gregos" e "cada vez há mais desemprego!"

FÓRUM DEFESA

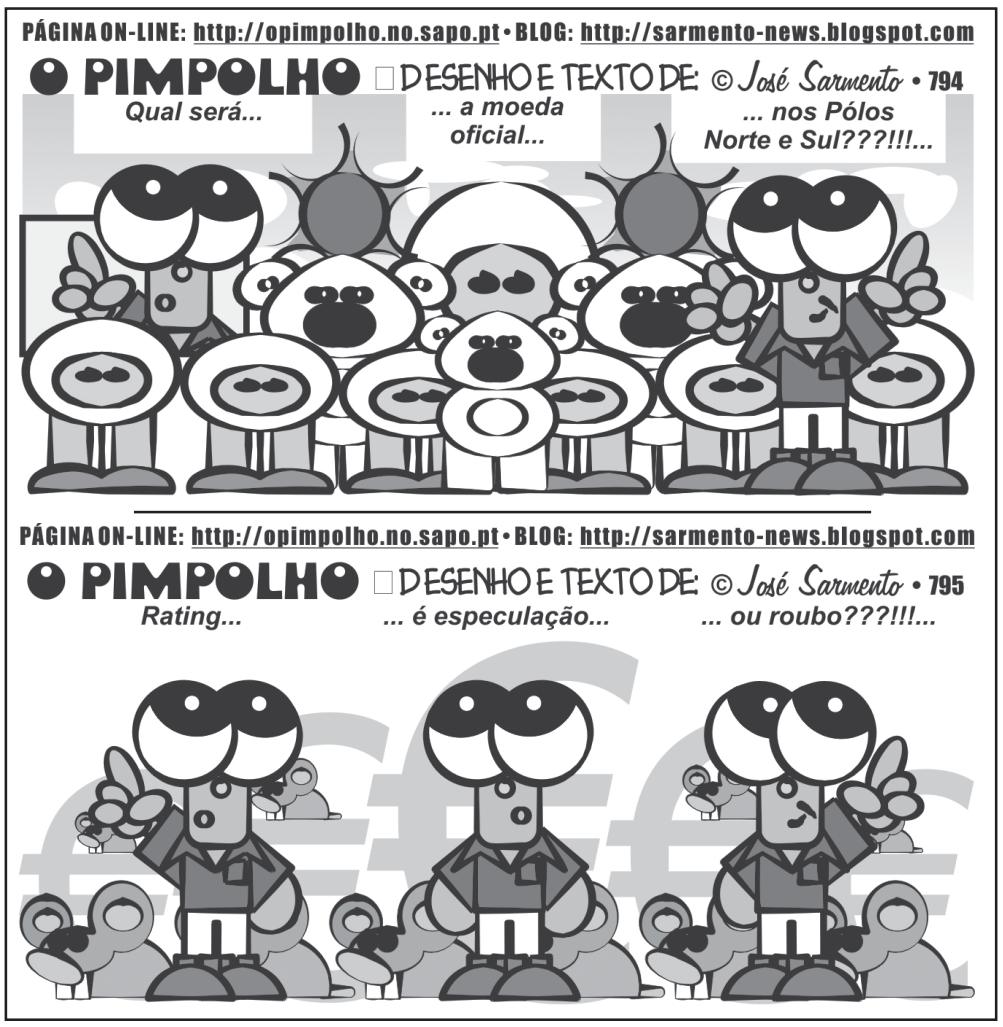

Há quem defenda que cortar no défice com desemprego alto é um erro. Mas logo se contrapõe que se os investidores desconfiam que estão perante uma... república das bananas... em que os políticos não enfrentam os problemas estruturais, deixam de comprar dívida e o défice dispara com os juros. Se por um lado é isto, por outro... é por aquilo... A crise está tão gasta... que não há dinheiro para tanta crise! E o povo é quem paga...

1 – Aumentaram os preços dos combustíveis na segunda-feira e os preços de outros bens essenciais têm, entretanto, aumentado. O povo é que paga (sempre) a crise?

2 – As prestações dos empréstimos bancários para a habitação aumentaram e os alugueis de casas também... Os portugueses vão-se ver gregos para enfrentar a crise?

3 – Os políticos discutem a extinção dos governos civis e a possibilidade da redução de freguesias e até de concelhos... Concorda? Ou tem outras soluções?

4 – Em casa onde não há pão, todos ralham e ninguém tem razão... A culpa é só dos políticos?

Cláudia Santos (texto)
Vítor Lancha (fotos)

FÓRUM DEFESA

Maria Conceição
86 anos
Reformada
Espinho

1 – Claro que é. Há vários países como nós e o Governo é que tem de gerir o país. A culpa é deles... e não nossa.

2 – Com certeza que sim, não há dúvidas; há mais desemprego...

3 – Eu acho que está muita gente no Governo sem necessidade nenhuma.

4 – E não só. Muitas vezes há mau governo em casa.

Manuel Salvador
76 anos
Tipógrafo
Espinho

1 – É sempre, porque de uma maneira geral, é a parte mais fraca do povo de qualquer país.

2 – Vão se ver aflitos para enfrentar a crise, porque aliado ao aumento dos preços há muito desemprego.

3 – Concordo com a solução dos governos civis e que se consiga juntar freguesias.

4 – Não. O povo português também é culpado, porque habituou-se a viver acima das suas possibilidades.

Maria Alves
76 anos
Professora
Espinho

1 – No fundo, é o povo quem mais sofre e que mais é castigado e que não contribuiu para a situação actual.

2 – Acho que sim. Se realmente já eram juros e rendas altas, se assim já havia dificuldade, agora claro que vai piorar e vai ser mais complicado.

3 – Concordo, há freguesias a mais e penso que o governador civil já não tem razão de ser.

4 – Não. É da gestão geral, até de nós próprios. Nós realmente gastamos mais do que havíamos de gastar.

Bárbara Fardilha
17 anos
Estudante
Paços de Brandão

1 – Claro. Nós pagamos impostos e nós estamos a pagar um propósito sem solução.

2 – Sim. A diminuir os salários e a aumentar os preços, é óbvio que nos vamos ver aflitos.

3 – Não, não concordo porque acho que a nossa geografia está bem.

4 – Não. Acho que toda a gente tem um bocado de culpa, porque os políticos estão sempre a criar soluções que não têm cabimento nenhum e as pessoas estão revoltadas e não fazem nada para mudar.

João Silva
35 anos
Jornalista
S. Félix da Marinha

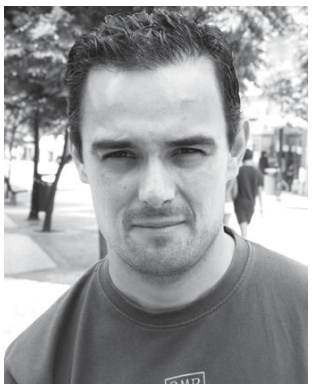

1 – Acho que nós estamos obrigados a pagar a crise mesmo que não queiramos. Isto é uma consequência por toda a Europa, e os países mais "fracos" acabam por sofrer ainda mais.

2 – Acho que sim, porque o recurso ao crédito está cada vez mais difícil, as regras cada vez mais apertadas e os portugueses estão cada vez mais endividados, o que torna tudo mais difícil.

3 – Eu acho que há freguesias a mais e acho que juntar algumas acabaria por ditar alguma poupança.

4 – Acho que quem coloca os políticos no poder é o povo e se o povo escolhe é porque acha que vão governar bem o país. Nós, portugueses, temos alguma culpa do que se está a passar, uma vez que foram anos e anos de ilusão e facilitismo ao crédito bancário e os portugueses foram-se endividando. Nós e todos os que governam temos uma quota parte de responsabilidade.

Rui Dias
34 anos
Jardineiro
Espinho

1 – É verdade... a política é que provoca estas situações.

2 – Vão. E da maneira que isto está... vai haver fome! Se já há fome, ainda vai haver mais. Podiam arranjar instituições para ajudar quem não pode.

3 – Já que há muitos concelhos com muitas freguesias, tirava algumas.

4 – Sim. Devia de haver condições para haver trabalho e também devia de haver força de vontade da parte das pessoas para trabalhar.

Clotilde Gomes
45 anos
Coordenadora técnica
Perosinho

1 – Sim, pagamos todos... Se os preços aumentam, temos de pagar.

2 – Penso que sim. As pessoas começam a não ter dinheiro e começa a ser difícil cumprir as obrigações.

3 – Concordo em relação aos governos civis e às freguesias. Os municípios deviam de ser analisados um a um em relação à sua extinção.

4 – Dos políticos e da conjuntura económica nacional e internacional.

Manuel Magro
75 anos
Reformado
Espinho

1 – É sempre o povo! Todas as pessoas queixam-se do mesmo. Cada vez há mais desemprego e as condições de novos empregos não há.

2 – Sim. As pessoas desempregadas são o suficiente para não conseguirem pagar as dividas e os créditos pessoais.

3 – Dos governadores civis, eu aceito que desapareçam todos... Agora relativamente às freguesias, deviam de ajustar o número, eliminá-las não, mas talvez juntar.

4 – Também dos empresários que são capitalistas, esses não ajudam ninguém. Devia-se extinguir as fundações subsidiadas pelo Estado...

"A Académica de Espinho precisa e precisará sempre de Virgínio Pereira" e...

"Dirão alguns que não há insubstituíveis... Pois não, mas não há iguais!"

– O que é que ao presidente da Direcção da Associação Académica de Espinho apraz destacar no registo dos 90 anos de idade de Virgínio Pereira, uma emblemática figura do clube? Provavelmente já teve oportunidade para lhe transmitir palavras de apreço e elogiosas...

"Desde logo sinto-me muito honrado por me ter sido permitido fazer parte da bonita e emotiva festa de aniversário do Sr. Dr. Virgínio Pereira. Iniciativa levada a efeito com muito carinho pelos seus filhos e familiares a quem eu agradeço desde ja a oportunidade que me deram de representar a Associação Académica de Espinho e a mim próprio, pois, após alguns anos de convívio profícuo e desinteressado com o Sr. Dr. Virgínio Pereira, muito gosto tenho por me conceder a honra de ser seu amigo. Foi possível assistir a um bonito audiovisual que para alem da sua extensa e carinhosa? vida familiar nos deu a oportunidade de relembrar alguns dos momentos mais importantes da sua actividade e dedicação junto de várias instituições, nomeadamente de Utilidade Publica como a nossa Académica. Foi-me permitido dirigir algumas palavras ao aniversariante e aos presentes naquee momento inesquecível, recordando-lhe os inúmeros êxitos, vitórias e títulos que viveu intensamente com a nossa Académica. Por isso, registei-lhe que a Associação Académica de Espinho estará sempre orgulhosa de um exemplo de dedicação, abnegação e carinho por um clube que ajudou a fundar, a par da minha admiração pelo Homem e pelo cidadão."

– Os atributos e a longevidade deste indefectível associado e dirigente ao longo de gerações retratam os valores da Associação Académica de Espinho conquistados no passado e revalidados no presente e, entretanto, motivam o futuro?

"Melhor do ninguém, o Sr. Dr. Virgínio Pereira, sabe o que tem feito pela sua e nossa Académica. O seu exemplo deve ser seguido por todos e nós devemos continuar a obra que ajudou a construir com entusiasmo e abnegação. Sócio número 1 e dirigente em grande parte da vida do clube, sendo actual dirigente participando no Conselho Geral. O futuro passa por ter sempre subjacente os princípios e exemplos dados por personalidades como o Sr. Dr. Virgínio Pereira. A Associação Académica de Espinho precisa e precisará sempre do Sr. Dr. Virgínio Pereira. Dirão alguns que não há insubstituíveis... Pois não, mas não há iguais!"

Lúcio Alberto

2 questões

Eduardo Aragão
Presidente da Associação Académica de Espinho

EDIFÍCIOS COM HISTÓRIA

A Extensão Educativa do Arquivo Municipal de Espinho, vai realizar pelo terceiro ano consecutivo, nos dias 17 e 24 do corrente, passeios a pé pela cidade de Espinho. O tema dos passeios, à semelhança do ano anterior, recai sobre os "Edifícios com História" – Indústria e Escolas.

A actividade consiste num passeio a pé pelas ruas da cidade apontando traços específicos de diferentes correntes arquitectónicas que se entrelaçam, se harmonizam (ou não) e que se inscrevem na paisagem urbana, aliando a História à Arte, não esquecendo as "estórias" que cada edifício também conta.

Passeios a Pé – Roteiro "Edifícios com História" é uma actividade que se destina ao público em geral e o local de encontro será a praça Dr. José Salvador, nos dias acima referidos, pelas 10 horas.

As inscrições, embora sejam obrigatórias, são gratuitas e devem ser realizadas até ao dia 15 de Julho (sexta-feira), no caso do passeio do dia 17 e até ao dia 22 de Julho (sexta-feira), no caso do passeio de dia 24.

Eis os contactos: telefone 227326258 e-mails Alexandra.jesus84@gmail.com ou arquivo.municipal@cm-espinho.pt

VIAGENS AO PÔR-DO-SOL – SERES DE LUZ NA PRAIA DAS SEREIAS E NA ALAMEDA 8

O programa das Viagens ao Pôr-do-Sol 2011 – Seres de Luz, a realizar neste fim-de-semana, em Espinho, está assim delineado:

Hoje, 21h30, Via Lucis, na praia da Sereias;

Amanhã, 21h30, Oração de Taizé/Vigília – Tenda, na praia das Sereias;

Sábado, 8h30, Laudes – Tenda, na praia das Sereias; 10 horas, Foto-Raide – Cidade de Espinho (início na Alameda 8) e jornadas do voluntariado. Também na Alameda 8; 19h30, Eucaristia, na praia das Sereias; 20h30, convívio/Centro Pastoral.

Na Idanha

Festas em honra de S. Vicente

Realizam-se este fim-de-semana, na Idanha (Anta), as festas em honra de S. Vicente, padroeiro daquela localidade.

O ponto mais alto dos festejos deverá ocorrer no domingo, depois da missa solene às 11 horas, na capela da Idanha – a procissão acompanhada da banda.

Eis o programa dos festejos:

Sábado – música gravada durante o dia; missa vespertina, às 19h30, na capela da Idanha.

Domingo – salva de morteiros, às 9 horas, seguida da entrada da Banda Musical de Troviscal no largo da igreja; em seguida, entrada no largo da Idanha e às 11 horas, missa solene com grupo coral, seguida de procissão acompanhada da banda musical. Às 15 horas dará entrada, novamente, a banda, até às 18 horas; às 21h30, entrada do conjunto de dança 'Peles Vermelhas', que actuará até às 24 horas.

Segunda-feira – música gravada durante o dia e, às 18h30, missa em honra de S. Vicente.

OPINIÃO

VOLTA A ESPINHO

Do Largo da Graciosa
Até ao Largo da Feira,
Rua 19 airosa
Tão bonita e altaneira.

Do Rio Largo à Tourada,
Sempre, sempre num vai vem,
É uma vida engraçada
Que o povo de Espinho tem.

Do Bairro dos Pescadores
À Piscina que é um encanto,
Vê-se o mar lindo de cores
Sobre a areia como um manto.

Da Piscina à Cabana,
Passeio que nos anima,
Este passeio tem fama,
Pois a terra ali termina.

Da Ponte de Anta a Guetim,
Com passagem por Idanha,
Há uma paisagem sem fim,
Duma beleza tamanha.

E de Guetim até Anta
Há alegria no caminho.
É uma freguesia santa,
Pois já foi e é mãe de Espinho.

De Anta até Paramos,
Com Silvalde bela e airosa,
Freguesia que amamos,
São como um botão de rosa.

Zé Hermínio

OPINIÃO

CRÓNICAS DO IMPREVISTO

Napoleão Guerra

SERÁ QUE QUEREM EXTINGUIR DE VEZ O TIGRE DA COSTA VERDE?

Todos os que amam o S.C. Espinho, desportistas ou não, há muito tempo que se preocupam com a degradação constante das suas instalações desportivas, que não permitem que o clube tenha condições que lhe possibilitem uma actividade ao nível do que há quase cem anos nos habituou.

Depois de tantos anos de luta, finalmente parece que a luz já surgiu ao fundo do túnel e o processo conducente à solução do problema do clube mais representativo do concelho, entrou na recta final e espero que após inúmeras vicissitudes, que um dia, assim não me faleça o ânimo, hei-de narrar por escrito, o Espinho regresse aos seus tempos áureos.

Não obstante, lamentavelmente, ainda há gente, creio que muito pouca e duvido que espinhense, que tenta, sabe-se lá porquê, ou talvez não, colocar areia na engrenagem e impedir que o sonho da esmagadora maioria dos espinhenses, se torne a agradável realidade por que o clube do tigre tão ardentemente anseia.

Julgo, tenho praticamente a certeza, que o processo é irreversível e nada nem ninguém conseguirá agora, apagar a tal luz ao fundo do túnel. É que com a sua extinção, extinguir-se-ia também um clube que, tão somente, tem quase 100 anos de gloriosa história e relevantíssimos serviços prestados ao concelho, através de tantos e tantos feitos desportivos que muito nos têm prestigiado e levado bem longe e com elevado mérito, o nome de Espinho e divulgado excelentemente a imagem da nossa terra. O S.C. Espinho, sempre foi uma colectividade de grande eclectismo e preciosos préstimos sociais à colectividade. Ali, mesmo junto ao mar, nas suas agora tão precárias instalações, o clube acolheu e deu formação física e desportiva a muitos milhares de jovens, quantas vezes desviando-os das perniciosas solicitações em que a sociedade moderna é pródiga.

Mas se se confirmar que alguém ainda quer afundar a tábua de salvação do S.C. Espinho, fará com que, tenho a certeza, como um dia disse Mário Soares, se solte num brado intenso, o direito à indignação dos espinhenses, mesmo sabendo que tamanha indignidade está completamente votada ao insucesso.

Não sou arquitecto e naturalmente que não quero, nem posso pronunciar-me tecnicamente, mas conheço o projecto para o terreno onde hoje está implantado o decrépito campo de futebol. Acho-o lindíssimo e útil e representará para aquela zona que deveria ser nobre e infelizmente, em face da sua constante degradação, é antes muito feia e imprópria para uma cidade como a nossa, ainda por cima, vocacionada essencialmente para o turismo, uma extraordinária mais valia. A implantação de tão qualificado projecto, representará indubitavelmente, um benefício incomensurável, transformando aquele local, no presente, monstro feio e decadente, em bela, formosa e atractiva realidade. O autor do referido projecto é reconhecidamente um dos melhores a nível nacional e até internacional, da escola de Siza Vieira e Souto Moura. Chama-se Alcino Soutinho e dispensa apresentações, sendo o seu nome, logo à partida, garantia de grande qualidade. Não acredito que um projecto seu incorra em qualquer ilegalidade. Aliás, após terem sido ultrapassadas as naturais objecções técnicas da C.M. Espinho, o projecto viu igualmente luz verde da C.C.D.R.N e da A.R.H., que vinham constituindo os principais óbices à sua consumação.

Com muito sangue, suor e lágrimas, o S.C. Espinho vê, enfim, quase concretizado o seu sonho de possuir instalações condignas, que lhe possibilitem prosseguir a missão a que desde 1914 se devotou, em termos desportivos e sociais.

Com a prática saudável do desporto, que proporcionou a muitas gerações de espinhenses, substituindo-se ao Estado, ao qual devia incumbir tal tarefa e os grandes êxitos obtidos no desporto, o clube é credor da gratidão e admiração de todos os espinhenses. Ainda hoje, sob a sua égide, centenas de jovens continuam a prepararse física e mentalmente, mens sana in corpore sano, como diziam os latinos, mesmo com as más condições actuais. E o eclectismo que sempre foi a sua imagem de marca, mantém-se.

Muitos atletas de várias modalidades, formaram-se e representaram o S.C. Espinho, tornando-se figuras de vulto do desporto nacional. Muitos feitos o clube alcançou que prestigiaram e honraram a cidade e são hoje seu valioso património histórico, pertença, igualmente, de todos nós. O legado do clube, de que os cidadãos desta terra, desde sempre vocacionada para a actividade desportiva, são herdeiros, ficará perenemente como página gravada a letras de ouro na história de Espinho.

Por tudo isto e por muito mais que seria exaustivo enumerar, o processo tendente a dotar o S.C. Espinho das condições imprescindíveis à prossecução da sua nobre missão, não pode, de modo algum, retroceder. Aqueles que não gostam de desporto e provavelmente do clube do tigre, tal a sanha, diremos mesmo, persecutória, contra a construção das suas instalações, cuja falta, nunca é demais repetir-se, provocará inexoravelmente, a extinção de uma colectividade de Utilidade Pública, Medalha de Ouro de Mérito Desportivo da Cidade de Espinho, à beira do centenário (faz este ano, em Novembro, 97 anos), se por remota hipótese, fruto de artes do diabo, atrasassem mais o processo de resolução do principal problema do velhinho clube do tigre, sujeitando-o à continuação de uma já demasiado longa agonia e eventualmente à morte, arcarão com o ónus de o pretenderem matar e dos enormes prejuízos que daí adviriam para o concelho e a esmagadora maioria dos espinhenses, perante tanta maldade para com uma instituição que apenas deve receber louvores e encómios de toda a gente de bem, não tenho dúvidas de que, se levantaria em peso, contra tamanha ignomínia.

Para trás anda o caranguejo, diz o povo e o Espinho tem, doa a quem doer, de andar para a frente. Confio nas entidades responsáveis, nomeadamente na actual Câmara Municipal, que tanto se empenhou no desbloqueamento do processo, para que o S.C. Espinho regresse à trilha dos êxitos, que marcam a sua história e continue a sua tarefa de acolher a juventude espinhense, prodigalizando-lhe o exercício físico, através do desporto, nas várias modalidades que saudavelmente, continuam a ser praticadas no clube.

E termino esta já longa crónica, mas quando se trata do clube do meu coração, perco-me, com uma citação de um dos seus fundadores e das suas figuras mais proeminentes, Joaquim Moreira da Costa Júnior, de saudosa memória: "Não vejam no S.C. Espinho, tão somente,um clube de pontapé na bola, se bem que tenha sido daí que ele se fez gente, crescendo com desenvoltura para se mostrar hoje sorridente e altaneiro, mas sim como uma agremiação, que tendo sido criada para o desenvolvimento e recreio da mocidade, também o foi para trabalhar e pugnar pelo engrandecimento de Espinho."

Foto VÍTOR LANCHA

SARA AGUIAR EXPÕE PINTURAS NO MULTIMEIOS

Foi inaugurada no sábado, no Centro Multimeios, uma exposição de pintura da espinhense Sara Aguiar, com a presença da vereadora da Cultura, Manuela Aguiar.

Os trabalhos que apresenta até 7 de Agosto são a "força do querer" que adquiriu "com o saber" da sua mestre, a também espinhense Sílvia Vale.

Cancro da Mama, Carcinoma da Próstata, Carcinoma do Pâncreas ou Sarcomas das Partes Moles foram alguns dos temas em debate

Jornadas de Oncologia no Hotel Solverde reúnem meio milhar de especialistas

O "estado da arte" e os avanços científicos ao nível do tratamento do Cancro da Mama, do Carcinoma da Próstata, do Cancro do Colo do Útero ou do Transplante de Progenitores Hematopoéticos de Dador Não Aparentado foram alguns dos temas abordados na edição 2011 das Jornadas de Oncologia organizadas pelo IPO-Porto, que decorreram no Hotel Solverde, na Granja. Paralelamente, decorreram ali as sessões de enfermagem, com temas como o Cancro do Colo do Útero, o Cancro da Próstata e Transmissão de más notícias.

As jornadas abordaram a evolução do tratamento do Cancro da Mama inicial, do Carcinoma da Próstata em Doentes de Médio/Baixo Risco e do Cancro do Colo do Útero, os progressos científicos nas áreas do Transplante de Progenitores Hematopoéticos de Dador Não Aparentado, do Carcinoma do Pâncreas, do Carcinoma Localmente Avançado, dos Tumores Neuroendócrinos do Pâncreas, do Carcinoma da Cavidade oral e Orofaringe e dos Sarcomas das Partes Moles. Neste último dia de conferências, vai também decorrer em simultâneo Sessões de Técnicos de Terapêutica e Radiodiagnóstico, nas quais a radioterapia e a radiologia são os assuntos centrais.

Esta iniciativa do Instituto Português de Oncologia (IPO) do Porto reuniu naquela unidade hoteleira da Solverde cerca de meio milhar de participantes e teve como oradores ou moderadores Serafim Pinto, Maria Eugénia Fernandes, Mickael Antunes, Raquel Paiva, Isabel Pinto, Ana Luísa Soares, Ana Barros, Cristina Santos, Sílvia Tomás, Irene Paula, Celeste Oliveira, Rosalina Mendes, Márcia Rodrigues, Liliana Gonçalves, Luciano Gomes, Nuno Pereira, Bárbara Barbosa, Helena Figueiredo, Paula Durães, Júlia Guedes, Sandra Magro, Guilherme Couto, Ana Durana, Teresa Viterbo, Rui Pirraço, Edgar Loureiro, Marta Sousa, Manuel Júnior, Luís Maia, Bruno Silva Margarida Ribeiro e Fátima Fraga.

Na praia de Silvalde

Golfinho salvo por nadadores-salvadores e banhistas

Um golfinho (macho) com vida, com cerca de um metro e oitenta, deu à costa na praia de Silvalde, na passada quinta-feira, cerca das 19 horas.

O cetáceo foi avistado, desorientado, na rebentação daquela praia pela equipa de nadadores-salvadores dos Bombeiros Voluntários de Espinho (Saftynor).

A equipa de nadadores-salvadores e mais alguns banhistas ainda tentaram ajudar o animal dentro de água, conduzindo-o para fora da rebentação de forma a que pudesse voltar ao alto mar. Porém, este esforço quer dos nadadores-salvadores, quer dos banhistas, foi inglório já que a maré, a encher, trazia o cetáceo novamente para terra.

Entretanto, os Bombeiros Voluntários de Espinho entraram em contacto com a Polícia Marítima da Capitania do Porto do Douro que, por sua vez, accionou os meios previstos para este tipo de situações, enviando para aquela praia uma equipa de especialistas nesta área da Sociedade Portuguesa de Vida Selvagem composta por três Biólogos Marinhos e uma Veterinária.

Por fim, depois de terem administrado alguns calmantes ao golfinho, a fim de o prepararem a uma longa viagem, foi colocado em cima de uma carrinha para ser transportado a um aquário próximo da Figueira da Foz.

Manuel Proença

Na rua de São Martinho de Anta

Camião leva postes de electricidade ao chão

Foto RICARDO BRANDÃO

Um camião de descarregar ecopontos da Câmara Municipal de Espinho foi contra os fios eléctricos, arrastando três postes e chegando a colocar sinais de trânsito ao chão. Na quarta-feira da semana passada, por volta das 16h40, o veículo pesado causou vários danos para moradores da Rua de São Martinho de Anta, rachando também uma parede e deixando os residentes sem telefone, internet e até televisão. A Polícia de Segurança Pública, a EDP, a PT e os Bombeiros Voluntários Espinhenses tomaram conta da ocorrência, da qual não resultaram feridos.

Cláudia Santos

FURTADOS SÍMBOLOS DO MONUMENTO DOS COMBATENTES

O monumento em homenagem aos combatentes localizado no largo separador da Igreja Matriz e da corporação dos Bombeiros Voluntários de Espinho ficou na madrugada de sábado sem a ornamentação de símbolos.

O Núcleo de Espinho da Liga dos Combatentes já tinha registado recentemente furto de material em cobre e bronze no seu espaço no cemitério municipal, como também há alguns meses.

A última ocorrência foi igualmente denunciada às entidades policiais.

FOLCLORE DE LUTO POR AUGUSTO GOMES DOS SANTOS

Faleceu no sábado Augusto Gomes dos Santos, fundador e presidente honorário da Federação do Folclore Português.

As cerimónias fúnebres ocorreram na sede da Federação do Folclore Português, em Arcozelo – Gaia, e na igreja e cemitério locais.

PUB.

Comissão de Festas a S. Pedro

Rua 41 – Largo de S. Pedro
4500 - ESPINHO

A Comissão de Festas a S. Pedro de Espinho – 2011 vem, através dos meios de comunicação social escrita do concelho, agradecer publicamente todo o apoio que lhe foi concedido para que pudesse ter realizado seis dias de Festa onde procurou agradar e divertir todos aqueles que nos visitaram – quer os habitantes locais, quer todos os outros que nos visitaram durante os festejos – apresentando eventos inovadores demonstrativos das raízes do povo que habita e representa este local piscatório que é a "Zona de S. Pedro". Exemplo disto foi o "Magnífico Desfile de Aventais" que percorreu e coloriu as principais artérias da cidade e a "Rusga a S. Pedro" organizada e desfilada pelos elementos da própria Comissão e por alguns moradores que se mobilizaram nesta iniciativa.

Desta forma, queremos agradecer ao Exmo. Sr. Presidente da Câmara e a toda a equipa da Autarquia, às forças da ordem e segurança (P.S.P., G.N.R. e Bombeiros Voluntários de Espinho), às autoridades marítimas (Capitania do Porto do Douro e Administração da Região Hidrográfica do Norte), aos Srs. Presidentes das juntas de freguesia e demais entidades pela sua presença na procissão, aos digníssimos membros da Comissão de Honra (Júri) do Desfile dos Aventais, a todas as empresas bem como a todos os particulares (amigos, conhecidos e anónimos), que com as suas contribuições nos permitiram tornar possível realizar as Festas a S. Pedro de Espinho – 2011, com a dimensão e qualidade que atingiram.

Uma palavra de apreço e igualmente de agradecimento aos fadistas do concelho e aos restantes grupos musicais que todos os dias animaram de forma intensa as festividades, à Banda União Musical Paramense e à Fanfarra dos Bombeiros Voluntários de Espinho pelas suas maravilhosas actuações durante o dia de Domingo, e aos organizadores e às equipas das "festas nocturnas" na Praia de S. Pedro que a Comissão de Festas teve o prazer de empreender, em especial ao grupo dos nossos conterrâneos animadores das festas "VOLVER".

Ao nosso simpático e amigo pároco, Padre José Pedro Azevedo e a todos os seus colaboradores, ao "Caminho Neocatecumenal no apoio à organização da missa campal, aos Juízes da Festa de S. Pedro, Srs. Américo Gomes e esposa, Sra. D. Isaura Gomes, ao Coro da Capela de S. Pedro e a todos os participantes na Majestosa Procissão realizada na tarde de Domingo, o nosso muito obrigado.

Finalmente, uma palavra de forte e sentido agradecimento, a todos aqueles que directa ou indirectamente trabalharam arduamente para fazer desta Festa, um renascer de alegria e engrandecimento do Concelho de Espinho, renovando e inovando tradições.

Terminamos esta mensagem com aquele que foi sempre o nosso lema: - "QUE EQUIPA!".

A Comissão de Festas a S. Pedro de Espinho - 2011

Associação de Socorro e Apoio Marítimo (SAFETYNOR)

Vigilância e segurança nas praias do concelho de Espinho "é uma mais-valia para a segurança da população e para o turismo"

Desde a época balnear do ano passado que a Associação de Socorro e Apoio Marítimo (SAFETYNOR) vem garantindo a segurança das praias de Espinho, através de uma parceria que estabeleceu entre a Câmara Municipal de Espinho, Junta de Freguesia de Espinho e Bombeiros Voluntários de Espinho. Um grupo de nadadores--salvadores, que constituiu esta associação, garante, diariamente a vigilância e a segurança das praias do concelho de Espinho que estão fora das concessões privadas, bem como a vigilância da Piscina Solário Atlântico e da piscina do parque de campismo.

Fotos VANIA BARBOSA

Pese embora o facto de a actividade da SAFETYNOR se fazer sentir, mais visivelmente nas praias do concelho de Espinho, esta associação surgiu "devido à necessidade sentida, por parte de alguns nadadores-salvadores que exercem a sua actividade nas praias desta região, de haver mais e melhores condições de trabalho, formação e principalmente pelo assegurar da prestação do serviço de vigilância e salvamento (nadadores-salvadores) durante a época balnear".

Fundada a 8 de Outubro de 2009 e, portanto, já depois de terminada a época balnear, a SAFETYNOR "foi constituída por tempo indeterminado e sem fins lucrativos", completando com sucesso, em 2010, a maioria dos objectivos que se propôs, onde constam "a vigilância de algumas das praias e piscinas do concelho de Espinho e realização de um curso de nadadores-salvadores".

A SAFETYNOR está, assim, no seu segundo ano de plena actividade balnear e pretende ser "o elo de ligação entre os concessionários das praias, Juntas de Freguesia, Câmaras Municipais e os nadadores-salvadores", tendo como principal missão a prossecução dos seguintes fins:

"– Prestação de serviços de assistência humanitária; formação na área de assistência nas praias; gestão de bolsa formadores no âmbito dos cursos de nadadores-salvadores; e desenvolvimento de actividades na área de assistência nas praias".

Em entrevista ao jornal ***Defesa de Espinho***, o presidente da Direcção da SAFETYNOR, Álvaro Brandão, revela que "este projecto já está em curso desde o ano passado e, na presente época balnear teve início a 15 de Junho, altura em que esta época balnear foi oficialmente aberta em Espinho. Actualmente já temos aqui um sistema de salvamento integrado, que era, afinal, o nosso grande objectivo. Refira-se, porém, que ainda não está como pretendemos, mas que, aos poucos vamos conseguindo aperfeiçoá-lo até àquilo que realmente pretendemos".

Qual a área que abrange o vosso projecto em Espinho?

Álvaro Brandão entende que "todos ganham com este novo sistema de prevenção e segurança nas praias"

"A nossa vigilância abrange seis quilómetros de costa e de zona que não é vigiada pelas concessões. Dispomos de 15 nadadores-salvadores da SAFETYNOR em serviço nas praias do concelho. Todas as praias que estão concessionadas às autarquias (Câmara Municipal de Espinho e juntas de freguesia de Espinho, Silvalde e Paramos) são vigiadas pela SAFETYNOR".

Quais são os meios que utilizam?

"Nós utilizamos o equipamento dos Bombeiros Voluntários de Espinho pois estava parado no quartel, na Rua 16 e aí de nada servirá. Esse é um equipamento que deverá estar na praia, no local onde poderá ser necessário. Com esta parceria, conseguimos evitar os toques de sirene, pois temos sempre uma equipa disponível e que anda em patrulhamento das nossas praias, numa zona onde poderá vir a ser necessária e, portanto, muito próxima das pessoas. Para além disto, a viatura dos nadadores-salvadores dos Bombeiros Voluntários de Espinho presta um apoio a todos os postos nas nossas praias que fazem parte da parceria com a autarquia e nos quais temos a responsabilidade de assegurar a vigilância".

Todo o vosso pessoal está devidamente equipado?

"A carrinha está dotada de todo o equipamento necessário ao salvamento. Os postos de socorro está equipados com carretel, bóias-torpedo, pranchas, pés de pato, bandeiras que correspondem às três situações de segurança – verde, para uma praia segura para os veraneantes poderem tomar banho; amarela, que corresponde a um mar menos seguro; e vermelha que não permite tomar banho".

Este projecto da SAFETYNOR traz uma vigilância diária às nossas praias?

"Dantes os bombeiros trabalhavam num sistema de voluntariado e reforçavam o dispositivo ao fim-de-semana. Com esta nova modalidade, a SAFETYNOR, em virtu-

Semanário Registado na Direcção--Geral de Comunicação Social sob o n.º 100594
DEFESA DE ESPINHO
Fundado em 27/Março/1932
PROPRIEDADE – EMPES - Empresa de Publicidade de Espinho, Lda.
Matriculada na Conservatória do Registo Comercial de Espinho sob o n.º 59, folhas 30 do livro C-1
Capital Social: 5.200,00 Euros
Contribuinte: 500 095 540

Administração
Fernando Cunha (gerente)
Joaquim Vasconcelos (gerente)

Detentores com mais de 10% do capital
Solverde - Soc. de Investimentos Turísticos da Costa Verde, Lda.

Direcção
Lúcio Alberto
Email - lucio.alberto@mail.telepac.pt

Redacção
Manuel Proença – mjproenca@sapo.pt

Colaboradores
Ana Rocha; Cláudia Santos; Edgar Tavares; Filipe Couto (Espinho.TV); Hugo Viegas; Jorge Cunha; Ricardo Brandão; Rita Belinha; Rui Filipe; Vânia Barbosa e Vítor Lancha.

Colunistas
António Duarte Estêvão; António Regedor; José Sarmento; Manuel Sancebas; Maria Fernanda Barroca; Messias Pinto; Napoleão Guerra; Padre Rodrigo Lynce de Faria; Paulo Geraldo; Raquel Lima e Serafim Marques.

Departamento de Produção
António Guerra

Secretaria de Administração e Redacção
Cristina Fonseca e Fernanda Oliveira

Serviços Administrativos e Publicidade
Av.ª 8, 456 - 1.º andar - Sala R
Ap. 39 - 4501-853 ESPINHO Codex
Telef. 22 734 15 25 • Tlm. 936 540 320
Fax 22 731 99 11 • Email-empes@sapo.pt

Departamento de Redacção
Av.ª 8, 456 - 1.º andar - Sala H
Ap. 39 - 4501-853 ESPINHO Codex
Telef. 22 734 51 93 • Tlm. 934 032 770
Fax 22 731 99 11
Email-defesadeespinho@mail.telepac.pt

Impressão
NAVEPRINTER - Indústria Gráfica do Norte, SA - E.N. 14 (km 7,05)
Apartado 121 - 4471 MAIA Codex

Tiragem média
3.700 exemplares

Depósito Legal n.º 1604/83

Internet:
www.defesadeespinho.no.sapo.pt

Os textos (e ilustrações) de Opinião publicados nesta edição são da inteira responsabilidade dos seus autores, não vinculando, directa ou indirectamente, o cariz editorial e informativo deste jornal.

Novos meios de vigilância e salvamento nas praias

Moto de água e moto quatro para os Voluntários de Espinho

Fotos VÍTOR LANCHA

Os Bombeiros Voluntários de Espinho contam, a partir de agora, com mais dois equipamentos para a sua missão de vigilância e de socorro nas praias. O Instituto de Socorros a Náufragos (ISN) cedeu aos Bombeiros Voluntários de Espinho uma Moto de Salvamento Marítimo e uma Moto Quatro para vigilância das praias. Estes dois equipamentos vêm reforçar os já existentes na corporação, o veículo de apoio às actividades aquáticas e os dois barcos.

Durante a época balnear o Departamento Aquático promove a vigilância das praias não vigiadas, sendo esta a forma de salvaguardar as vidas dos banhistas que frequentam as praias de Espinho.

Estas mais-valias, às quais se junta o protocolo com a SAFETYNOR, garantem uma maior segurança aos veraneantes e banhistas das praias do concelho de Espinho.

de da parceria com os Bombeiros Voluntários de Espinho e com a Câmara Municipal de Espinho, consegue ter este dispositivo activo ao longo de todos os dias, no local (as praias) e onde ele é, realmente, necessário. Isto é uma mais-valia para a segurança da população de Espinho e para o turismo. Todos ganham com este novo sistema de prevenção e segurança nas praias".

Os vossos elementos estão equipados com algum sistema de comunicação?

"A Junta de Freguesia de Espinho disponibilizou um telemóvel para cada posto de vigilância com acesso directo à nossa viatura. Por isso, para qualquer problema que surja a nossa viatura tem a possibilidade de se deslocar rapidamente de um lado para o outro. A viatura até nem está sempre no mesmo local e circula pelos vários postos de vigilância, o que é um garante, efectivo de assistência. No entanto, muitas das vezes estamos parados num estacionamento que nos é destinado, junto à praia da Rua 37.Mas grande parte das vezes, esses dois lugares estão ocupados com automóveis que, abusivamente ali estão estacionados!"

Uma vez que também tem a seu cargo a secção de actividades aquáticas dos Bombeiros Voluntários de Espinho, o que vieram acrescentar os meios que este ano receberam do Instituto de Socorros a Náufragos (Marinha de Guerra)?

"A mota de salvamento aquático já andávamos a pedir há muito tempo! A utilização do bote salva-vidas é um pouco mais difícil de utilizar, quer, na maioria das vezes, pelas condições do mar, quer pelo acesso à própria praia/mar. A mota de água é um meio de salvamento muito versátil e que permite entrar no mar em condições um pouco mais adversas. A mota é, por isso, um instrumento muito mais versátil do que a embarcação.

A moto quatro é uma mais-valia porque rapidamente se chega à linha de água. A moto quatro anda mais pelo areal e proporciona uma incrível facilidade de deslocação entre os postos de salvamento e os locais de acidentes, junto à linha de água. No entanto, tanto a mota de água como a moto quatro estão na praia durante o fim-de-semana, altura em que mais gente a frequenta e quando dispomos de um reforço de efectivos com base no voluntariado".

Significa, pelas suas palavras, que sentem algumas dificuldades para colocar a vossa embarcação na água?

"Há muitos anos que andamos a batalhar por um acesso à água para a nossa embarcação semi-rígida. O único local onde conseguimos colocar os nossos meios na água com rapidez e eficácia é na praia dos Pescadores, em Silvalde. Nós, muitas das vezes, usamos ali o dispositivo de apoio à pesca dos próprios pescadores, nomeadamente os seus tractores." Estes tractores, em poucos segundos, conseguem levar o nosso equipamento até à linha de água e, depois, trazem-no para cima. Ainda bem que temos a colaboração dos nossos pescadores e, por isso, estamos-lhes muito gratos. Eles estão sempre prontos a colaborar com os Bombeiros Voluntários de Espinho. Só sentimos dificuldades, em muitas raras vezes e nas alturas em que os pescadores não têm os tractores na praia. Este não é o método mais adequado mas é aquilo que temos!"

A SAFETYNOR tem contado com a colaboração de que entidades?

"A Câmara Municipal de Espinho assegurou a vigilância das praias de Paramos e de Silvalde e as piscinas – Solário Atlântico e do Parque de Campismo. A Junta de Freguesia de Espinho assegurou a vigilância da praia da Rua 37, da Baía, em parceria com o bar Doo Bop e praia Azul. A SAFETYNOR tem contratos quer com a Câmara Municipal de Espinho, quer com a Junta de Freguesia de Espinho, o que dá para nós gerirmos todos estes meios de salvamento até 15 de Setembro".

Manuel Proença

Fotos VÂNIA BARBOSA

A SAFETYNOR garante a vigilância na Piscina Solário Atlântico fruto de um protocolo estabelecido com a Câmara Municipal de Espinho

MÉDICOS DENTISTAS
JORGE FERREIRA
BRUNO MORRIS
SAMS QUADROS
SAMS * CGD
ADVANCE CARE * MÉDIS
Edifício S. Pedro
Sala W
Rua 23, n.º 174
Telef. 22 734 86 93

Clínica Dentária de Espinho
Prof. Doutor Casimiro de Andrade
Rua 22 (Junto à Câmara)
Telef. 22 734 4909 / 96 804 2300 / 91 900 2700

Clínica Médico-Dentária
Rosa Neves, Lda.
Rua 29, n.º 696 (entre as ruas 26 e 24)
Marcações pelos telefs.: ***22 734 01 16*** *e* ***91 496 13 67***

POOL PARTY'S NA PISCINA SOLÁRIO ATLÂNTICO

"Perante o sucesso do ano anterior", Espinho volta a receber as Pool Party's. Depois da "noitada" de sábado seguem-se as de 16 e 23 de Julho.

"À semelhança do ano passado, a Piscina Solário Atlântico voltará a vestir-se a rigor para receber as três festas deste ano."

Na noite de sábado

Mickael Carreira na Alameda 8

No âmbito das festas de Verão na Alameda 8, durante os fins-de-semana dos meses de Julho e Agosto, promovidas pelo Município, está agendado um concerto de Mickael Carreira para a noite de 16 de Julho.

Depois de Tony Carreira ter actuado em 2010 na Alameda 8, perante cerca de cem mil pessoas, é a vez do filho actuar em Espinho. A partir das 21h30 os holofotes iluminarão o palco junto ao Casino, encetando o programa de animação de Verão deste ano, com os fãs de Mickael Carreira a poderem assim assistir a mais um grande espectáculo, na expectativa de vibrarem com "não me esqueço de ti", "podem passar mil anos" e "depois desta noite", entre outros sucessos do jovem cantor.

Sentimento, raça e alma flamenca em jantar-espectáculo (amanhã e sábado)

Serva La Bari no Casino Espinho

A partir das 20h30 dos dias 15 e 16 de Julho, Serva La Bari apresentam no Casino Espinho um espectáculo marcado pela arte e cultura flamenca.

O grupo de referência em Portugal, constituído por Joaquín Moreno (cante), Francisco Morales "El Pulga" (guitarra flamenca), Carlos Mil-Homens (percussão), acompanhado pelo corpo de baile integrado por Sofia Abraços e "El Maleno" – considerados dos melhores dançarinos a trabalhar no país – combinam a experiência, estudo e trabalho em comum com uma enorme cumplicidade que resulta num espectáculo com sentimento e raça!

Serva La Bari transportará a força, dinamismo e o mais profundo da tradição da cultura flamenca para o palco do Restaurante Baccará para os "melhores momentos" na companhia da Solverde.

Animação também com a Banda Spray (acompanhamento musical ao jantar e música para dançar após o show).

No Auditório de Espinho

Bl!ndman (sax) estreiam "Bl!ndman plays Bach" em Portugal

Com Koen Maas (soprano), Roeland Vanhoorne (alto), Piet Rebel (tenor) e Raf Minten (baritone), o quarteto de saxofone Bl!ndman actua nesta sexta-feira, às 22 horas, no Auditório de Espinho, estreando "Bl!ndman plays Bach" em Portugal, num espectáculo (com temas de J. S. Bach, Louis Andriessen, Eric Sleichim, John Cage e Steve Reich) para maiores de 4 anos e com bilhetes a 7 euros. Desde há mais de vinte anos que os Bl!ndman (sax) correm o mundo. Tocam todo o tipo de música, de todos os compositores, de todas as épocas. Actuam nos mais reputados festivais de música, colaboram com outras expressões artísticas, estreiam dezenas de obras que lhes são dedicadas. Assumem todos os desafios. Apresentam este projecto pela primeira vez em Portugal.

Eric Sleichim fundou este ensemble de música contemporânea em 1988. Desde 2008 o quarteto de saxofones partilha os seus 20 anos de experiência com três jovens quartetos: Bl!ndman (drums), Bl!ndman (strings) e Bl!ndman (vox), tornando possível às duas gerações a troca de ideias. Eric Sleichim, que foi também cofundador do ensemble Maximalist!, juntou os Bl!ndman em 1988. Começando como um quarteto de saxofones clássico, Sleichim concentrou-se em desenvolver técnicas de performance pouco convencionais, partindo de uma variedade de disciplinas artísticas, estendendo o repertório do instrumento de uma forma altamente individual.

Eric Sleichim e os Bl!ndman atingiram reconhecimento internacional com a sua abordagem multidisciplinar e desde cedo receberam encomendas do mundo da dança e do teatro, desenvolvendo performances multimédia, tocando ao vivo para vários filmes mudos e criando inclusive programas desenvolvidos para várias ocasiões específicas.

Em 2000 a Universal Music lança em todo o mundo a interpretação pouco usual dos corais de Bach, "Bl!ndman Plays Bach", o que marca o início da colaboração de longo termo com a editora, assim como um período no qual o ensemble se concentra na música antiga pela primeira vez. Este interesse resulta em colaborações com Paul van Nevel e Philippe Herreweghe. Os Bl!ndman colaboraram várias vezes com outros ensembles, aprimorando a combinação do saxofone com outros instrumentos. Em 2004 e 2005, por exemplo, os Bl!ndman actuaram com o Dutch Mondriaan String Quartet, o jovem ensemble Duo XXI (juntos venceram o prestigioso KBC Music Prize), a orquestra de câmara Ensemble Musique Nouvelles e o grupo coral Goeyvaerts Consort. Em 2006 as duas maiores alianças foram com o Collegium Vocale Gent e o Quatuor Danel. Em 2008 os Bl!ndman, juntamente com Champ d'Action, compilaram um programa dedicado a James Tenney e a outros espectralistas.

Entretanto os Bl!ndman continuam enquanto colectivo formado por quarto quartetos: Bl!ndman (sax), Bl!ndman (vox), Bl!ndman (drums) e Bl!ndman (strings) e em 2008 celebrou o seu aniversário com todos os músicos do colectivo com a performance "20x20, aka Kwadratur #1/Globus". Em 2007 e 2008 os Bl!ndman (sax) + (vox) apresentaram "Bl!ndman plays Buxtehude and Secret Masses". Em 2010, o colectivo apresentou "Kwadratur #2/Transfo". A terceira parte do tríptico está agendada para 2012. Antes disso, os Bl!ndman (sax) + (vox) apresentaram, junto com Cristina Zavalloni, a opera/performance de Eric Sleichim intitulada "Utopia :: 47 – a very last Passion", estreada no Holland Festival em Junho deste ano.

NOVO SERVIÇO
ACONSELHAMENTO E COLOCAÇÃO DE CABELEIRAS.
CELESTE CABELEIREIROS
Visite-nos.
Rua 14, nº 652, 1º andar · 4500-232 Espinho · Telf: 227 312 173

CLÍNICA MÉDICO
LEOPOLDINA SANTOS TAVARES
MÉDICA DENTISTA
TERAPIA DA FALA - *Andreia Tavares*
Acordos: SAMS QUADROS - CGD - MULTICARE
Rua 23, n.º 773 - 1.º Esq. – 450-277 ESPINHO
Telef. 22 732 41 21 • Tlm. 967 742 865

Acesso ao Ensino Superior
Para Maiores de 23 Anos
LICENCIATURA EM:
GESTÃO HOTELEIRA
PROVAS ESPECIAIS DE INGRESSO
Inscrições – 3.ª chamada: 1 a 19 de Agosto
Horário: 9:00 às 13:00 – 14:30 às 18:00 horas
Instituto Superior de Espinho
isesp
Sociedade Promotora de Estabelecimentos de Ensino, Lda.
Rua 36, n.º 297 – Apartado 443 – 4501-868 Espinho
Telf: 22 732 26 24 * Fax: 22 733 10 85
E-mail: isesp@isesp.pt * www.isesp.pt

CAFÉS
Casa Alves Ribeiro
seleccionamos e torramos na nossa fábrica as melhores qualidades aos melhores preços
Rua 19, 294 - ESPINHO

Manuel Sampaio (Duo Marcalmo) regressa à música após ter estado em coma durante 46 dias

"Há muitos bons valores em Espinho que deveriam ser melhor aproveitados"

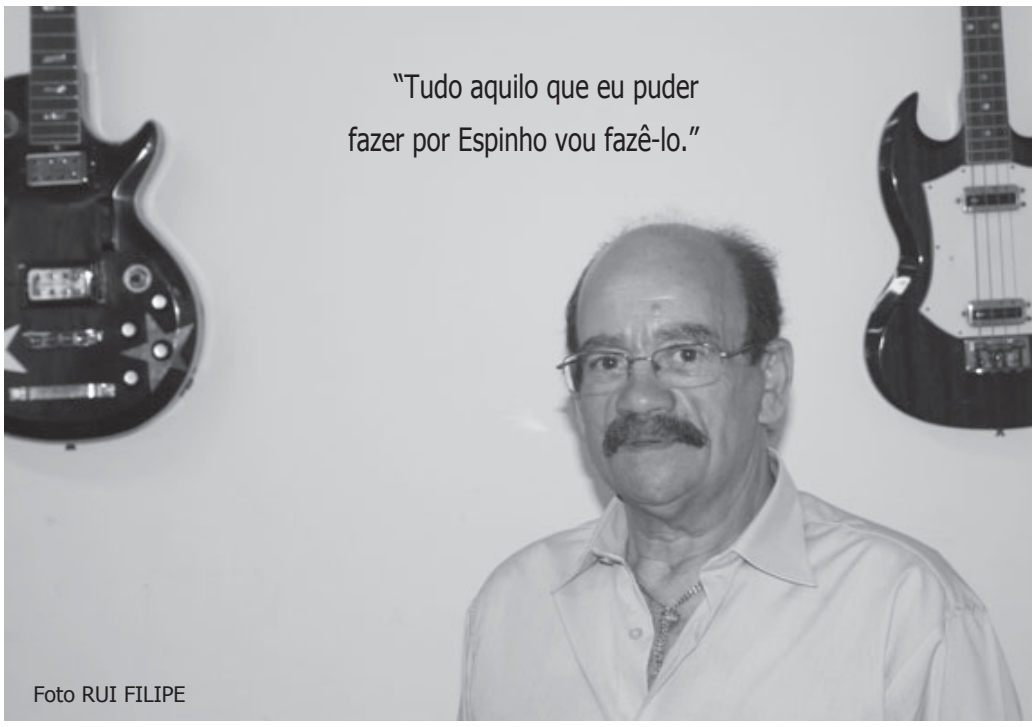

Foto RUI FILIPE

Após uma ausência prolongada dos palcos das festas populares, por uma doença que o afectou e que o levou a um internamento hospitalar, em coma durante 46 dias, o silvaldense Manuel Sampaio, regressou à música, com um duo – 'Marcalmo' –, com a cantora de Ovar, Maria do Céu Rilho. Em entrevista ao jornal ***Defesa de Espinho***, Manuel Sampaio conta as 'estórias' da sua vida ligadas à música e não só – seu pai "foi o único patrão" que o "conseguiu despedir"!...

Manuel Proença

O que o motivou a enveredar pela música?

"Gostava muito de ouvir Paço Bandeira. Fui aprender solfejo, mas não cheguei a avançar muito. Agarrei-me a uma viola de caixa e fui tocando uns acordes. Fui viver para a Marinha de Silvalde e recebi o convite do Tibério Vinheiras para ingressar nos 'Conchas' – Zé Chafarrica, Zé António, João Brites, Tibério Vinheiras, Fidalgo, Zé Gato e eu – que ainda estavam em início de carreira. Foi neste agrupamento que percorri Portugal inteiro. Este era o conjunto que tocava a célebre canção 'A Companha Vai ao Mar' e outras, como a "Carolina Vai à Praia', 'Praia de Espinho', 'Cidade de Espinho'... Espalhávamos o nome de Espinho por todo o lado. Fizemos uma revolução nos conjuntos típicos pois começamos a usar violas eléctricas".

"Tive muitas profissões. Comecei a descontar para a Segurança Social em 1969. Fui capacheiro. Fui mecânico, numa oficina na Corga, a ganhar onze escudos por semana. Fui empregado do Sá Alves, em Anta. Trabalhei 20 anos na Sociedade Transformadora de Papéis do Vouga e trabalhei para uma empresa de iluminações que era do meu pai, Justino Ferreira Sampaio. Depois fiquei desempregado. O meu pai foi o único patrão que me desempregou! Depois disso fui trolha e, a partir daí, a minha saúde piorou com a poeira que inalei e que me afectou os pulmões. Fui parar ao hospital e estive em coma 46 dias!"

"Há muita concorrência, mas os duos estão a ganhar alguma vantagem porque acabam por ficar mais baratos. Eu estou muito satisfeito, pois por onde tenho passado tenho recebido muitos elogios, já que o nosso duo é diferente e traz novidades."

"Já tocamos no restaurante Cristal e noutros locais. No entanto, no dia 5 de Junho, ao fim de 26 anos, voltei a tocar no Bairro Piscatório, a convite do Marco Gastão! Voltei a cantar no meu lugar, numa altura em que muitos pensavam que eu estava morto para a música. Foi uma grande emoção."

Mas esse vosso grupo estava inspirado em algum outro?

"Não. O Tibério, quando pensou criar os 'Conchas' vinha do antigo Conjunto Regional Costa Verde. E como ele gostava muito de música inspirava-se nos conjuntos típicos transportando essa música para aquilo que de mais moderno havia na altura. Nós estávamos entre o Pop e o Rock".

O que aconteceu depois de deixar os 'Conchas'?

"Ao deixar os 'Conchas', umas semanas depois, um conjunto de S. João de Ver – 'As Estrelas Incomparáveis' – veio pedir-me para ir para lá. Eu disse a quem me convidou que não era o músico que precisavam, mas insistiu com o convite alegando que ele é que sabia! De facto, eu tinha uma coisa muito boa – compunha muitas músicas e hoje, o meu repertório é muito vasto. Eu hoje não faço aquilo que todos fazem, pois toco as músicas de minha autoria".

Há alguma música sua que seja a favorita do público?

"Há uma que o público intitula de 'Música dos Cabelos Longos', mas que tem o título de 'Mulher Infeliz'".

Porque razão deixou os 'Estrelas Incomparáveis'?

"Deixei por questões de saúde. Nestes seis anos em que não actuei em nenhum grupo não estive parado, pois um dos elementos dos 'Estrelas Incomparáveis' que é professor de música ofereceu-me um teclado que ele não precisava. Fui tocando e aprendendo cada vez mais. Hoje tenho um novo teclado. No entanto, o meu instrumento foi sempre a viola".

Foi então que criou o 'Duo Marcalmo'...

"Quando a música está dentro de nós, fazemos tudo por ela! Tive a feliz sorte de encontrar a Maria do Céu Rilho, que é uma voz muito conhecida de Ovar e que andou muitos anos no conjunto 'Marinheiros de Ovar', cantou o fado. Há cerca de três anos um grupo de Ovar, o 'Rambóias', convidou-me para ir para lá e precisava de uma vocalista. A Maria do Céu não aceitou, mas eu fiquei com o seu contacto e fomos falando. Mais tarde mostrei-lhe o meu projecto e ela acedeu cantar comigo. Ela tem uma excelente voz e é uma pessoa que tem grande humildade. Gosta de aprender e ensina. Aquilo que ela gosta de cantar é aquilo que eu gosto de tocar. É uma pessoa muito activa e que colabora muito. Ainda não compus nenhuma música para ela porque, até agora, só tinha feito músicas para serem cantadas por homens. Mas em breve irei fazer uma música para a Maria do Céu".

Onde têm actuado?

"Já tocamos no restaurante Cristal e noutros locais. No entanto, no dia 5 de Junho, ao fim de 26 anos, voltei a tocar no Bairro Piscatório, a convite do Marco Gastão! Voltei a cantar no meu lugar, numa altura em que muitos pensavam que eu estava morto para a música. Foi uma grande emoção".

O que pensa dos cantores que há em Espinho?

"Acho que há muitos bons valores e que deveriam ser melhor aproveitados na música".

O 'Duo Marcalmo' vai continuar a levar o nome de Espinho?

"Tudo aquilo que eu puder fazer por Espinho vou fazê-lo".

Há muita concorrência para as festas de Verão?

"Há muita concorrência, mas os duos estão a ganhar alguma vantagem porque acabam por ficar mais baratos. Eu estou muito satisfeito, pois por onde tenho passado tenho recebido muitos elogios, já que o nosso duo é diferente e traz novidades".

O que fez na sua vida profissional?

"Tive muitas profissões. Comecei a descontar para a Segurança Social em 1969. Fui capacheiro. Fui mecânico, numa oficina na Corga, a ganhar onze escudos por semana. Fui empregado do Sá Alves, em Anta. Trabalhei 20 anos na Sociedade Transformadora de Papéis do Vouga e trabalhei para uma empresa de iluminações que era do meu pai, Justino Ferreira Sampaio. Depois fiquei desempregado. O meu pai foi o único patrão que me desempregou! Depois disso fui trolha e, a partir daí, a minha saúde piorou com a poeira que inalei e que me afectou os pulmões. Fui parar ao hospital e estive em coma 46 dias!"

FESTIVAL NACIONAL DE FOLCLORE EM SILVALDE

Está marcado para sábado o habitual Festival Nacional de Folclore de Silvalde, com o seguinte programa: Chegada dos grupos (18h30) ao largo da Junta de Freguesia; sessão de boas-vindas e entrega das lembranças (18h45) aos participantes no salão nobre da autarquia; jantar (19h30) no restaurante "Flôr da Corga"; desfile etnográfico (21h30), saindo da Junta até ao local do hestival – arraial junto à Igreja Paroquial; passagem (21h50) pelo palco de todos os grupos participantes; início das actuações (22 horas) com Rancho Folclórico S. Tiago de Silvalde/ Grupo Infantil, Rancho Folclórico da Sociedade Recreativa da Cabeça Veada (Porto de Mós), Rancho Folclórico S. Tiago de Silvalde, Grupo Folclórico e Etnográfico de Arzila (Coimbra) e Rancho Folclórico das Lavradeiras da Lixa – Felgueiras.

Foto EDGAR TAVARES

COREOGRAFIAS EM FESTA DA ESCOLA DE BAILADO CONCHITA E EVA RAMIREZ

Realizou-se no sábado a festa de final de ano lectivo da Escola de Bailado Conchita e Eva Ramirez, no Cine-Teatro António Lamoso, em Santa Maria da Feira.

Foi um espectáculo com coreografias muito bem executadas que encheram de orgulho os familiares e amigos das bailarinas e bailarinos presentes, que ocuparam por completo a sala.

FESTA DE FOLCLORE SEMENTE NOS ALTOS-CÉUS – ANTA

O Grupo Cultural e Recreativo Semente vai organizar, no sábado, em Anta, a XXI Festa de Folclore Semente, com o seguinte programa:

Chegada dos grupos ao Largo do Souto, às 17h30; às 18 horas, recepção na Junta de Freguesia com sessão solene e entrega de lembranças; às 19 horas, jantar convívio; às 21h15, organização dos grupos para entrada no arraial; às 21h30, início da festa no arraial dos Altos Céus, com Grupo Cultural e Recreativo Semente (Anta), Grupo Folclórico os "Camponeses" de D. Maria (Sintra), Rancho Folclórico "Os Camponeses" de Peralva (Tomar) e Grupo Regional de Danças e Cantares do Mondego (Coimbra).

CONCERTO COM FULL HD

O Doo Bop apresenta, em estreia absoluta, o novo projecto de Miguel Gomes (voz), André Rodrigues (guitarra), Hugo Teixeira (bateria) e Samir Aranha (baixo). Os Full HD estarão no bar da praia da Baía nesta sexta-feira para dar a conhecer as suas versões de puro rock n' roll.

No sábado, o rock voltará a soar, mas pela selecção do dj Rik@rdo, cujos "sets" abarcam temas desde os anos 50 até aos nossos dias.

BANDA DE SILVALDE EM FESTA

A Banda Musical S Tiago de Silvalde vai comemorar o seu 54.º aniversário a partir de sábado, até ao próximo dia 30.

Eis o programa: sábado, às 16h30, missa solene na Igreja Paroquial S. Tiago de Silvalde, seguida de romagem ao cemitério; dia 29 – festa de encerramento do ano lectivo da Escola de Música da Banda Musical S Tiago de Silvalde, com a audição final das classes de instrumentos, às 21h30, no salão paroquial; dia 30 – jantar de gala no salão paroquial, às 20 horas.

FEIRA DE ARTESANATO URBANO À BEIRA-MAR (JUNTO AO BINGO)

Durante o mês de Julho vai decorrer todos os dias, na esplanada em frente ao Bingo, a feira de artesanato urbano que o grupo de artesanato da freguesia de Espinho denominado Artyspinho já organiza desde Maio todos os fins-de-semana.

Foto EDGAR TAVARES

ESPECTÁCULOS DA ESCOLA DE BAILADO ADRIANA DOMINGUES EM PROL DA CERCIESPINHO

Realizaram-se na sexta-feira e no sábado, no Centro Multimeios de Espinho, dois espectáculos de final de ano da Escola de Bailado Adriana Domingues.

A receita dos espectáculos reverteu a favor da Cerciespinho, contribuindo desta forma para a angariação de fundos a decorrer.

Foram dois espectáculos cheios de alegria e cor, tendo a beleza do bailado sido enriquecida com a participação do Grupo de Teatro do Colégio de Santa Maria de Lamas, que surpreenderam um auditório que encheu por completo.

Fotos HUGO VIEGAS

Sarau de ginástica da Académica de Espinho

"O Mar"

"O sarau é o resultado de grande investimento feito no desenvolvimento das capacidades gímnicas dos praticantes e também a sua formação, fomentando as capacidades individuais de trabalho, perseverança, sentido de responsabilidade, disciplina, auto-controlo, espírito de equipa e de entreajuda." – secção de ginástica da Associação Académica de Espinho.

Sob a direcção de Marcial Cardoso e António Sá, a coordenação de Filipe Cabral e o apoio logístico de Clara Lima, realizou-se na noite de sexta-feira mais um sarau anual da ginástica da Académica de Espinho, lotando o pavilhão com ginastas das diversas disciplinas e escalões etários, vibrantemente aplaudidos por familiares e amigos, dirigentes e adeptos do clube.

"O Mar" foi o tema do sarau, com os atletas a darem espectáculo de gala, com a exibição a elevar-se sem o efeito de qualquer avaliação competitiva.

Mariana Monteiro orientou a classe de formação gímnica, Cora Vieira a rítmica educativa, Filipe Cabral a iniciação de trampolins e de manutenção, Vasco Otero a dança, Albertina Cabral a acrobática, Ana Isabel Cardoso, Gabriela Salvador e Sílvia Canelas a rítmica de competição e Arménio Cordeiro e Renato Cardoso a trampolins de competição.

O presidente da Acadénica de Espinho aproveitou o ensejo para realçar a importância da ginástica no sucesso desportivo do clube e no desenvolvimento humano e desportivo dos ginastas, registando igualmente o apoio e a participação dos pais e familiares ao longo da época.

Eduardo Aragão congratulou-se ainda com a elevada adesão de espectadores ao tradicional sarau de encerramento da época da ginástica da Académica de Espinho e com a criatividade e a qualidade que fazem jus à quantidade que valoriza a aposta no desporto de formação.

ACADEMIA DE ESPINHO JOGA XADREZ INTERNACIONAL NO MUSEU MUNICIPAL (E ENSINA NA ÉPOCA BALNEAR)

Com uma centena de jogadores oriundos de vários países, quer da Europa com da América e da Ásia, decorreu no Museu Municipal de Espinho, concretamente na galeria de arte, mais um Open Internacional de xadrez, pela segunda vez com dois torneios.

No torneio A, o vencedor foi o mestre argentino Alejandro Hoffman, que representa a Academia de Xadrez de Gaia e que fez 6 pontos em 7 possíveis. Em segundo lugar ficou o jovem jogador Henrique Aguiar (sub-14), do Clube dos Galitos (Aveiro), com pontos e que foi a grande revelação, arrecadando perto de 50 pontos Elo FIDE. Em terceiro, outro jovem, João Vicente (sub-16), que é de Espinho, representando o Colégio Pedro Hispano de Coimbra, e que obteve 4,5 pontos. O representante da Academia de Xadrez de Espinho, José Azevedo, ficou em oitavo com 3,5 pontos.

No torneio B, o vencedor foi o leiriense Luís Pedro Ferreira (sub-18), do Clube AX António Mamede Diogo, com 6,5 pontos, seguido de Nélson Silva, do Clube Recreativo de Estarreja, com 5,5 pontos, e em terceiro André Miguel Sousa (sub-12), do Grupo de Xadrez do Porto. O melhor jogador da Academia de Xadrez de Espinho foi Alexander Cardoso (sub-20), que ficou em 6.º lugar com 4,5 pontos.

"Participaram uma dezena de jovens jogadores espinhenses, mas esperamos muitos mais para o próximo ano. Pela primeira vez, temos na nossa cidade o primeiro treinador profissional de xadrez em Portugal, João Cálix."

Entretanto, a Academia de Xadrez de Espinho vai colaborar com a Junta de Freguesia de Espinho na época balnear, na dinamização do xadrez entre o espaço da Rua 33 e da Rua 27, com partidas simultâneas, jogos "e ensino aos visitantes da cidade e aos nossos jovens do concelho".

OPINIÃO

ESCOLA DA FEIRA

Minha escolinha da feira
Foste minha companheira
Nos meus tempos de menino
Olho p'ra ti com saudade
Pois tu foste na verdade
A minha casa d'ensino.

Hoje ainda tens a graça
E manténs a mesma traça
Dos teus tempos de menina
O progresso que chegou
Ainda te não roubou
Esse teu ar de traquina.

Lembras-te minha escolinha
Quando a D. Alzirinha
Tocava p'rá gente entrar
Às nove horas em ponto
Começava o nosso encontro
Para ler e p'ra estudar.

Uns calçados outros descalços
Alguns cheios de percalços
Éramos todos iguais
Tanto o rico como o pobre
Era tudo gente nobre
Orgulho dos nossos pais.

Óh minha escola tão bela
Do tempo da estriácela
Tu eras o nosso nicho
Do carolo e do pião
Da bilharda e do botão
E das notinhas do bicho.

Óh minha Escola da Feira
Aqui estou à tua beira
Só tu me fazes lembrar
Que não te posso esquecer
Sei que um dia vou morrer
E tu ainda vais cá ficar.

Justino Teixeira
(Tino Fadista)

Foto VÍTOR LANCHA

ANIMAÇÃO E ENTRETENIMENTO NA BIBLIOTECA

Os alunos da Academia Contemporânea de Espectáculo do Porto foram convidados pela Divisão da Promoção Cultural e Biblioteca da Câmara de Espinho) a irem à Biblioteca José Marmelo e Silva, na terça-feira.

O grupo "Numa Norma", que tem vários projectos de animação de rua, proporcionou uma tarde narrativa com histórias e jogos didácticos, aos quais fizeram aos mais novos, viver uma animação de leitura.

"O objectivo é dar a conhecer o espaço da biblioteca e incentivar o gosto pela leitura, mas o fundamental é a promoção da leitura."

Entretanto, novos eventos na biblioteca irão surgir. Hoje e amanhã, das 10 horas às 12h30 e das 14 às 16 horas, irá realizar-se um workshop de pintura de velhas carteiras, dirigido a crianças e jovens e que depois ficarão no jardim como mesas de apoio à leitura; para as próximas segunda, quarta e sexta-feira, no mesmo horário, irá haver outro workshop — "todos diferentes, todos com asas" , que consiste numa construção de pássaros em diversas técnicas e que serão depois colocados em vários locais do Parque João de Deus.

Em Agosto, nos dias 1, 3 e 5, workshop de construção de pássaros, em diversas técnicas, com o tema "todos diferentes, todos com asas", que serão depois colocados em vários locais de parque João de Deus; dias 9 e 11, fabrico de papel reciclado utilizando papéis usados, como jornais e outros elementos recolhidos no jardim, com o tema "ando reciclando"; nos dias 23 e 25 de Agosto e 6 e 8 de Setembro uma construção de vira ventos construídos com embalagens, com o tema "vira o vento muda a sorte", tendo também já em Setembro, nos dias 12, 14 e 16, mais "todos diferentes, todos com asas", sendo realizado um workshop de construção de pássaros em diversas técnica e depois colocados no Parque João de Deus.

As inscrições deverão ser feitas através do e-mail bme@cm-espinho.pt ou pelo telefone 227335869.

Cláudia Santos

FESTA DE VERÃO DO PCP

A Comissão Política do Partido Comunista da Freguesia de Anta vai realizar um convívio no sábado, pelas 19 horas, no Centro de Trabalho do PCP, em Espinho.

Nesta festa haverá bifanas, caldo verde, sobremesa e bebidas e as inscrições poderão ser feitas durante o dia de hoje pelos telefones 22 734 01 24, 932 850 580 ou 919 394 098.

FARMÁCIA CONCEIÇÃO

Por lapso, a que somos alheios, na edição da semana passada, no artigo referente à homenagem da vila de Silvalde à farmacêutica Isabel Maria Vieira Barbosa Andrade Ferreira, actual proprietária da Farmácia Conceição, referiu-se que esta farmácia "abriu pela primeira vez em Silvalde no mês de Agosto de 1992 e passou para as novas instalações em Outubro de 2004".

De facto, a abertura da farmácia Conceição é muito anterior àquela data (1992) e, por isso, deveria ler-se, antes, que 'é propriedade de Isabel Ferreira desde Agosto de 1992'.

"SEXTAS ACÚSTICAS"

A esplanada do Restaurante Casarão do Emigrante, situado na Praia de Paramos, recebe nesta sexta-feira, às 22 horas, a banda "2 Secret".

O concerto acústico com Ana Batista (voz) e David Eusébio (guitarra), abre a segunda quinzena das "sextas acústicas". Uma dupla especialista em concertos intimistas.

Grupo de jovens voluntários da Paróquia de Espinho

S.O.S.

Um grupo de jovens voluntários da Paróquia de Espinho, da catequese do oitavo ano, coordenados pelos catequistas Ana Filipa Félix, André Laranjeira e Susana Gomes, após terem abordado o tema solidariedade "várias vezes" nas sessões de catequese ao domingo de manhã, acharam "interessante" colaborar com "os que precisam de nós".

"E não deixar que este capítulo esvanecesse nas nossas vidas e tivesse ficado fechado nos nossos catecismos a apanhar pó, ou guardado nos nossos corações quase remetido à insignificância do esquecimento. Afinal de que vale viver se não partilharmos as nossas alegrias com os outros, não só dos que gostamos, mas sim dos que realmente precisam de nós. Devido a esta vontade de nos entregarmos de corpo e alma, tentamos colaborar com alguns grupos mas apareceram alguns obstáculos."

E como um dia disse Fernando Pessoa: "Posso ter defeitos, viver ansioso e ficar irritado algumas vezes, mas não esqueço de que a minha vida é a maior empresa do mundo. E que posso evitar que ela vá à falência. Ser feliz é reconhecer que vale a pena viver, apesar de todos os desafios, incompreensões e períodos de crise. Ser feliz é deixar de ser vítima dos problemas e se tornar um autor da própria história. É atravessar desertos fora de si, mas ser capaz de encontrar um oásis no recôndito da sua alma. É agradecer a Deus a cada manhã pelo milagre da vida. Ser feliz é não ter medo dos próprios sentimentos. É saber falar de si mesmo. É ter coragem para ouvir um "não". É ter segurança para receber uma crítica, mesmo que injusta... Pedras no caminho? Guardo todas, um dia vou construir um castelo."

Por isso, num texto de Inês de Castro Leal – com imagem de Susana Gomes –, lê-se ainda:

"E assim, não deixamos que o nosso sonho fosse à falência e lutamos para conseguir concretizá-lo, levantamos a cabeça e fomos em frente, não tivemos medo de assumir o que sentimos e quais os nossos objectivos, sabemos quem somos, e que o que fizemos foi uma prova de Amor a Deus e ao próximo. Afinal foi com todas as dificuldades que encontramos, que conseguimos construir o nosso castelo, ou melhor formar o nosso grupo, os S.O.S. Assim decidimos estrear-nos na praia, numa acção de sensibilização sobre os cuidados a adoptar nesta época balnear, demos o nosso melhor e esforçámo-nos para ajudar os outros; no entanto nada disto seria possível de concretizar se não tivéssemos o apoio das Farmácias Paiva, Santos, Higiene e Grande Farmácia que nos forneceram amostras de protector solar, às Iluminações Castros que nos cederam garrafas de água e à proteção civil que nos disponibilizaram panfletos informativos sobre as medidas a adoptar em caso de ondas de calor, secas e incêndios florestais.

Queremos agradecer a todos os que nos ajudaram e a todos os voluntários que disponibilizaram algum do seu tempo para nos auxiliar nesta missão.

Aqui deixamos a nossa mensagem (de John Wesley): Façam todo o bem que puderem, com todos os recursos que puderem, por todos os meios que puderem, em todos os lugares que puderem, em todos os tempos que puderem, para todas as pessoas que puderem, sempre e quando vocês puderem.

Esperem por nós, pois não tencionamos ficar por aqui!"

Júlio Machado Vaz na apresentação do livro de António Luiz

"Espinho é uma cidade que povoa o meu imaginário"

Fotos MP

Júlio Machado Vaz foi o convidado especial de António Pinto de Oliveira para o lançamento do livro "Poesia Pragmática – Poemas de Vidas", da autoria de António Luiz, que decorreu no auditório da Biblioteca Municipal José Marmelo e Silva.

Na iniciativa, que contou com o apoio do Rotary Club de Espinho, Júlio Machado Vaz afirmou que "Espinho é uma cidade que povoa o meu imaginário. Toda a minha adolescência, no Verão, foi passada na Aguda e, nesses tempos, vir a Espinho era um acontecimento. Lembro-me de ter sido recebido muito bem nesta terra e traz-me recordações, algumas das quais com bons amigos, gente que me é muito querida, em apresentações de livros, nomeadamente com o Carlos Magno".

O convidado de António Luiz deixou, desde logo, "um aviso prévio à navegação: eu não sou um crítico literário e, por isso, nunca me passou pela cabeça vir apreciar a poesia do António Luiz! O que fiz foi ler o livro e respigar nacos desta poesia que me interessavam, ou por razões estritamente pessoais, ou por aquilo que gostaria de pensar que são razões comuns a muitos de nós, ou pela era em que vivemos, contexto cultural, etc. Por isso, vou pegar em pequenas partes de diversos poemas e dizer porque é que a minha esferográfica os sublinhou".

Manuel Proença

TASQUINHAS DE S. TIAGO EM SILVALDE

No âmbito das comemorações do oitavo aniversário da elevação de Silvalde a vila, vai realizar-se de 21 a 25 do corrente, no largo da Junta de Freguesia, a segunda edição das Tasquinhas de S. Tiago. Trata-se de uma iniciativa da Junta de Freguesia de Silvalde que irá contar com muita música, animação de rua, insufláveis, etc.

Eis o programa:

Dia 21, às 21h30, actuação da fadista Olga Duarte; às 23 horas, Jorge, com música de baile.

Dia 22, às 21h30, dupla musical 'Dois Tons'; às 22.30 horas, 'Fead back'.

Dia 23, às 21h30, 'Expresso 86'.

Dia 24, às 16 horas, folclore infantil; às 21h30, Manuel Sampaio e Maria do Céu (Duo Marcalmo); às 23 horas, Noite de Paulo Resende.

Dia 25, às 21 horas, missa em honra de S. Tiago, na Igreja Paroquial de Silvalde; às 22 horas, 'Fox-Rot', banda 'funk rock'.

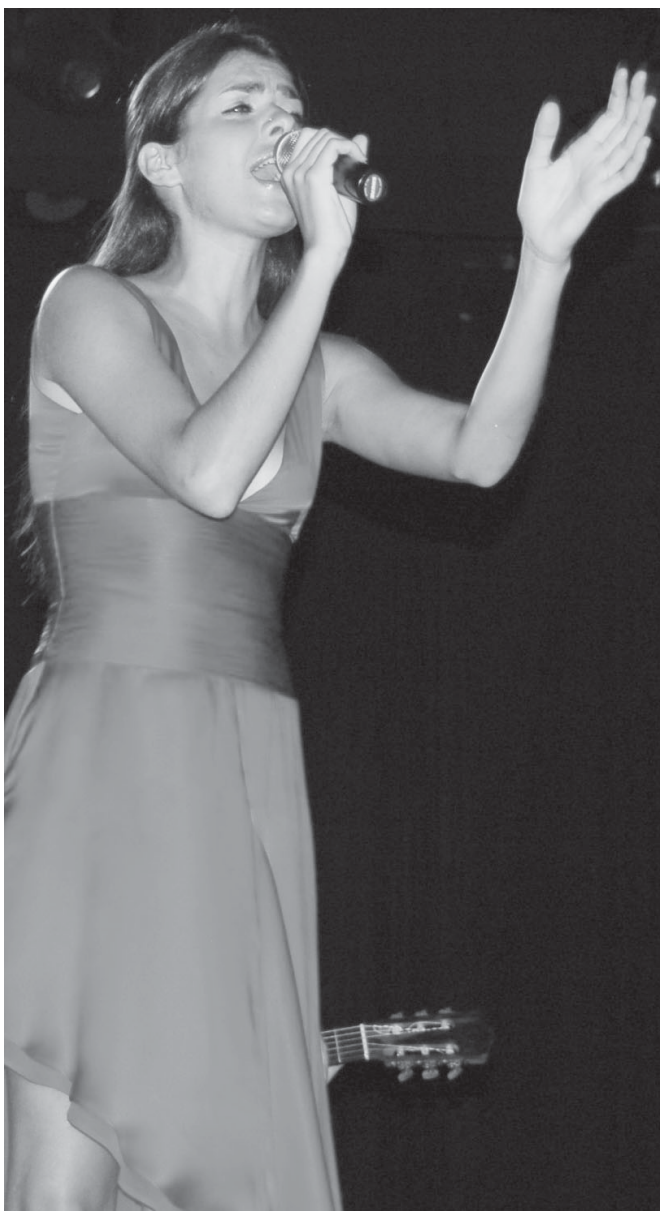

Nos casinos (Solverde) do Algarve

Cuca Roseta (en)canta

Cuca Roseta realizou, recentemente, nos Casinos do Algarve, dois fantásticos concertos, dia 1 no Hotel Algarve Casino e dia 2 no Casino Monte Gordo.

A jovem fadista apresentou, entre outros, temas do seu novo álbum "Cuca", tais como "Porque voltas de que lei" com letra de Amália Rodrigues, É Lisboa a Namorar" de co-autoria de Rosa Lobato Faria e Mário Pacheco, o clássico "Marcha de Santo António" e "Nos teus braços" da sua própria autoria, revelando um enorme talento e encantando o público presente com a sua beleza e simpatia.

Workshop de dança no restaurante Baccará

Noites de domingo com danças de salão no Casino Espinho

Os domingos de Verão no Casino Espinho contam com uma programação muito especial, marcada pelos ritmos "glamorosos" das danças de salão e oferecendo aos presentes a oportunidade de dançar com bailarinos profissionais.

Durante os meses de Julho, Agosto e Setembro, o restaurante Baccará termina a semana ao som dos mais emblemáticos ritmos clássicos e latinos, com a exibição de pares de dança profissionais, após o jantar, seguido de um workshop durante o qual os dançarinos convidarão os clientes a experimentar e aprender diferentes estilos de dança como o tango, a salsa, a valsa e o cha cha cha, entre outros.

"Uma proposta descontraída e animada a não perder, em perfeita sintonia com as noites quentes de Verão na companhia dos 'melhores momentos' de dança Solverde."

Durante seis dias

Alunos da Escola Domingos Capela em Inglaterra

Pelo terceiro ano consecutivo, um grupo de docentes da Escola Básica e Secundária Domingos Capela organizou uma viagem à Inglaterra. Os treze alunos que rumaram a Peterborough no passado dia vinte e quatro de Junho foram acompanhados por dois professores de Inglês (Marisa Rocha e Paulo Cunha). Alunos e professores foram albergados em casas de famílias inglesas, onde puderam constatar hábitos diferentes, praticar a língua do país, experimentar outras comidas e interagir em espaços distintos. A semana que lá passaram foi recheada de actividades variadas que implicaram o uso de vários meios de transporte – autocarro, comboio, metro, barco – e também andaram muito a pé! Como não poderia deixar de ser, o grupo visitou Londres em dois dias diferentes e maravilhou-se com a beleza da capital britânica. Além de Londres, houve ainda a possibilidade de conhecerem Cambridge e as suas maravilhosas Faculdades 'plantadas' ao longo do rio Stamford, onde visitaram a deslumbrante "Burghley House", e Peterborough, com a sua fantástica catedral e muito, muito comércio.

Segundo todos os elementos, a semana passou a correr. No dia do regresso os sentimentos dividiam-se entre as saudades de Portugal e a vontade de ficar na Inglaterra mais uma semana para absorver outras sensações e conhecer novos locais de interesse.

Cansados mas satisfeitos, regressaram no dia trinta a pensar já na próxima aventura!

Na biblioteca da Escola Domingos Capela

"Poemas ao Luar"

O dia 21 de **Junho** não trouxe somente o Verão mas também um serão quente de emoções no sexto encontro de "Poemas ao Luar" na biblioteca da Escola Básica e Secundária Domingos Capela.

A biblioteca escolar, o departamento de línguas e o clube da floresta 'Hedera helix (Prosepe)' organizaram este encontro, que já é encarado pela comunidade escolar como um ritual dedicado à poesia, ao relaxamento, ao encantamento. O encontro acontece à volta da lua, dos livros, da luz ténue, das flores, das vozes, da música, das emoções.

Cada ano há um tema base, um mote sobre o qual se escolhem poemas e se partilham vozes. Este ano o tema recaiu sobre a Árvore, a Floresta, a Terra, num apelo ao Ano Internacional das Florestas e do tema proposto pelo Plano Nacional de Leitura para a Semana da Leitura. Foram vários os poetas escolhidos pelos participantes: Sophia de Mello Breyner Andresen, António Gedeão, Fernando Pessoa, António Ramos Rosa, Matilde Rosa Araújo, entre outros.

Professores, funcionários, alunos dos cursos de Educação e Formação de Adultos (EFA), alunos do ensino regular e profissional e elementos da comunidade "Onda Poética" marcaram a sua presença, contribuíram com a leitura/declamação de poemas, com momentos musicais, criando um ambiente de serenidade, bem-estar e boa disposição.

No final houve um modesto 'coffee-break' preparado pelos formadores e alunos de Mesa e Bar.

As professoras que organizaram uma vez mais este encontro sublinham o prazer de contribuir para um momento cultural que tem servido, para muitos dos que participam nele, como uma catarse, como um momento de relaxamento e bem-estar que alia a cultura, ao entretenimento e ao bom humor. Deixam também um profundo agradecimento a quem participou e a quem gentilmente se prontificou a ajudar na preparação deste encontro.

Sónia Couto

VELA ADAPTADA

No sábado, os alunos do Projecto de Educação Especial e Reabilitação da Câmara Municipal de Espinho, acompanhados pelos técnicos responsáveis, deslocaram-se até à Marina Porto Atlântico, em Leça da Palmeira, onde puderam experimentar a sensação de velejar.

Em colaboração com a Escola Nacional de Vela Adaptada, foi realizada uma actividade que proporcionou a prática da modalidade de vela a pessoas com necessidades especiais num clima de grande entusiasmo, onde os pais também tiveram uma participação activa. Apesar da chuva (em pleno Verão) durante a manhã, todos os alunos quiseram participar e no final viram compensada a sua ousadia, pois os momentos experimentados pela prática desta modalidade superaram as expectativas e todos ficaram entusiasmados e com vontade de repetir a experiência.

Esta actividade surgiu no âmbito das actividades encerramento do ano lectivo do projecto, que tem por objectivo proporcionar vivências diferentes e aproximadas das tidas pela generalidade da população, mas que habitualmente estão vedadas a pessoas com deficiência. Para além desta actividade, está já agendado para o próximo fim-de-semana, na praia das Sereias, em Espinho, o habitual dia de surf adaptado, em colaboração com a escola de Surf Atitude, que nos últimos quatro anos tem marcado o fim do ano lectivo.

II Torneio Internacional Cidade de Espinho em futsal feminino

Fotos MP

Brasileiras vitoriosas

A equipa brasileira do Unochapecó conquistou, pela segunda vez, o Torneio Internacional Cidade de Espinho em futsal feminino. Nesta segunda edição da prova, que decorreu até ao passado dia 6 no Pavilhão Municipal de Espinho, em Anta. As brasileiras bateram as holandesas do Roerdalen por 8-2, e levaram, assim, o troféu do primeiro lugar do II Torneio Internacional Cidade de Espinho.

A equipa espinhense da Novasemente acabou por conquistar o quinto lugar da prova ao bater a Selecção de Angola na marcação de grandes penalidades, por 4-2, já que no final do tempo regulamentar registava-se um empate (2-2).

O terceiro lugar da prova foi conquistado pelos Restauradores Avintenses, que golearam o Atlético de Madrid por 9-0, que obteve, assim a quarta posição da tabela.

Os prémios especiais e individuais foram conquistados pela holandesa do Roerdalen, Blokker, que venceu o prémio para a Melhor Guarda-Redes; a brasileira do Unochapecó, Vanessa, que conquistou os troféus de Melhor Marcadora e de Melhor Jogadora; e a Selecção de Angola que levou o troféu para a Equipa Fair-Play.

O Pavilhão Municipal de Espinho, em Cassufas (Anta), recebeu um dos mais competitivos e mais bem organizados torneios de futsal feminino. O Novasemente Grupo Desportivo demonstrou, com a promoção e realização deste evento, que está de corpo e alma no futsal e empenhada em trazer resultados no futuro, na sequência, também, daquilo que fez esta temporada ao conquistar o título regional feminino da modalidade. As bancadas do pavilhão de Cassufas estiveram repletas de entusiastas e de adeptos do futsal que torceram pelas equipas. Não faltaram os especialistas, nomeadamente o seleccionador nacional que não quis deixar de acompanhar uma prova de tão grande qualidade.

Ficou, assim, patente a ideia de que esta prova poderá vir a ter uma outra dimensão, já que traduz, sem qualquer margem para dúvidas, uma genuína e bem original forma de promoção turística do concelho de Espinho, já que foram muitos os forasteiros que acorreram ao pavilhão de Anta durante os três dias de prova. E, a acrescentar, a qualidade inegável do futsal praticado não deixou goradas as expectativas de quem pôde assistir a todos os jogos onde foi evidente o fair-play dentro e fora das quatro linhas.

Manuel Proença

MUNICÍPIO ORGANIZA FÉRIAS DESPORTIVAS NO VERÃO – INSCRIÇÕES ATÉ AO DIA 24

As "Férias Desportivas – Verão 2011" destinam-se a crianças entre os 10 e os 14 anos e vão realizar-se de 18 a 22 de Julho e de 25 a 29 de Julho. As inscrições poderão ser feitas na Piscina Municipal de Espinho até ao próximo dia 24, sendo a ordem de inscrição o principal critério de selecção.

"A alimentação (almoço e lanche) ficará a cargo da entidade organizadora. Os participantes terão de trazer vestuário apropriado à prática desportiva. O transporte fica a cardo do Município, tendo os encarregados de educação a responsabilidade de respeitar os horários para transporte dos participantes para as actividades. No final da tarde o processo será o mesmo, os autocarros deixam os participantes no local e horário estabelecidos."

O presidente da Junta de Freguesia de Guetim, Alfredo Rocha, assistiu ao jogo da sua equipa com a congénere de Silvalde

II Torneio de Selecções Inter-Freguesias

Fotos MP

A Selecção de Silvalde, que goleou a de Guetim, irá disputar a presença na final do torneio com a de Paramos no próximo domingo

Espinho garante presença na final

Está praticamente no fim a primeira fase do II Torneio de Selecções Inter-Freguesias que está a decorrer no campo de relva sintética do Complexo Desportivo de Paramos, em Paramos. A Selecção de Espinho garantiu este fim-de-semana a presença na final, ao bater a Selecção de Anta por 2-1 e ao totalizar nove pontos. Do encontro do próximo domingo entre as selecções de Paramos e de Silvalde deverá sair o outro finalista.

E se o jogo de sábado, entre as selecções de Espinho e de Anta foi renhido, muito vivo e disputadíssimo e com a incerteza do resultado até ao final, o encontro de domingo, entre Silvalde e Guetim acabou por ser mais desequilibrado. Porém, isto nem sempre foi tão evidente, uma vez que os guetinenses inauguraram o marcador bem cedo, numa jogada de contra-ataque que surpreendeu os silvaldenses.

No entanto, depois de alcançarem o empate, os de Silvalde 'puxaram dos galões' e os golos foram surgindo com naturalidade, dado o maior poderio e o melhor entrosamento dos pupilos de Jaime Moreira.

Fica, assim, a decisão quanto ao segundo finalista adiada para o próximo domingo, num encontro que irá por frente a frente as poderosas selecções de Paramos e de Silvalde.

Espinho, 2 - Anta, 1

Jogo no campo de relva sintética do Complexo Desportivo de Paramos, em Paramos.

Árbitro: Pedro Ribeiro (AF Aveiro).

Espinho – Fernando Pais; Fábio Maganinho, Sérgio Rocha, Seninho e Bruno Silva; Daniel Silva, Américo Ramos e Gerson Alves; Diogo Ferreira, Tiago Moleiro e Bruno Gomes.

Jogaram ainda: Passos, Paulo Silva e Fodé.

Treinador: Vítor Gomes.

Anta – Emanuel Pinho; Márcio Pereira, José Bernardes, Sílvio Pinhal e Álvaro Bessa; Artur Silva, José Monteiro e Simão Alves; César Ventura, André Silva e André Santos.

Jogaram ainda: Nuno Costa e Miguel Oliveira.

Treinador: Armando Sabença.

Ao intervalo: 2-1. Marcadores: 1-0, por Américo Ramos (28); 1-1, por André Santos (37); 2-1, por Tiago Moleiro (44).

Silvalde, 4 - Guetim, 1

Jogo no campo de relva sintética do Complexo Desportivo de Paramos, em Paramos.

Árbitro: Joel Sousa (AF Aveiro).

Silvalde – Elísio Magalhães; Hélder Bragança, Rui Soares, Paulo Ribeiro e Fábio Paquete; Álvaro Pereira, Nuno Granja e Diogo Gomes; Bruno Bulhosa, Fernando Sousa e Ludovic Quintas.

Jogou ainda: Pedro Pinho.

Treinador: Jaime Moreira.

Guetim – Telmo Guedes; Germano Costa, Paulo Silva, Ernesto Gomes e José Mário; Márcio Santos, Paulo Duarte e Bruno Cruz; Nuno Marques, Fábio Soares e Pedro Fernandes.

Jogaram ainda: Ricardo Pereira e Tiago Maia.

Treinador: António Azevedo.

Ao intervalo: 2-1. Marcadores: 0-1, por Nuno Marques (12); 1-1, por Ludovic Quintas (24); 2-1, por Nuno Granja (43); 3-1, por Bruno Bulhosa (54, de g. p.); 4-1, por Álvaro Pereira (64).

Resultados

Espinho-Anta 2-1
Silvalde-Guetim 4-1
Folgou Paramos

Classificação

	P	J	V	E	D	F-C
Espinho	9	4	3	0	1	9-6
Paramos	7	3	2	1	0	10-2
Silvalde	6	3	2	0	1	7-4
Anta	1	3	0	1	2	3-5
Guetim	0	3	0	0	3	1-13

Próxima jornada

Guetim-Anta
(Paramos/sábado/16 horas)
Paramos-Silvalde
(Paramos/domingo/10 horas)
Folga Espinho

Manuel Proença

TOTOBOLA

Concurso dos Órgãos de Informação n.º 30/2011 de 24/07/2011. Prognóstico "Defesa de Espinho", Redacção Desportiva:

1. ATLÉTICO PR - BOTAFOGO X
2. SÃO PAULO - ATLÉTICO GO 1
3. AMÉRICA MG - FIGUEIRENSE .. 1
4. FLAMENGO - CEARÁ 1
5. AVAÍ - INTERNACIONAL 1
6. CORUNTHIANS - CRUZEIRO 1
7. ATLÉTICO MG - VASCO X
8. BAHIA - CORITIBA 1
9. PONTE PRETA - BRAGANTINO . 1
10. VITÓRIA - PORTUGUESA 2
11. VILA NOVA - NÁUTICO X
12. CRICIÚMA - PARANÁ X
13. BOA MG - ABC X

Atlantic Sharks (masculinos) e Z'imbora (femininos) equipas vencedoras do Circuito Regional de andebol de praia – 2.ª Etapa – Marbelo

Espinho Praia Andebol (masters masculinos) apura-se para a fase final do Campeonato Nacional

A equipa do Espinho Praia Andebol (Masters masculinos) conseguiu o apuramento para a fase final do Campeonato Nacional de andebol de praia

Foto VÍTOR LANCHA

Atlantic Sharks BHC, em Masters masculinos e as Z'imbora, em Masters femininos, foram as grandes vencedoras da segunda etapa do Circuito Regional de andebol de praia que decorreu este fim-de-semana, em Espinho, na praia Marbelo. A equipa espinhense do Espinho Praia Andebol (Masters masculinos) conseguiu o apuramento para a fase final do Campeonato Nacional de andebol de praia.

A prova, cuja organização foi da secção de andebol da Associação Académica de Espinho, contou com a participação de 21 equipas distribuídas por cinco escalões (Rookies masculinos e femininos, Sub-14 femininos e Masters femininos e masculinos).

As condições climatéricas (chuva) que se verificaram no sábado de manhã levaram ao adiamento de alguns dos jogos para a tarde, altura em que o sol começou a espreitar.

A Associação Académica de Espinho acabou por conquistar um quarto e um quinto lugar nos Masters femininos, respectivamente, pelas Black Edition/AAE (Andreia Lemos, Ana Ferreira, Marina Graça, Sílvia Madureira, Sónia Tavares, Fabiana Quintas, Lúcia Duarte, Diana Brandão, Carla Marques e Sandra Bandeira) e pelas Atempihoras/AAE (Mariana Loureiro, Daniela Pereira, Cátia Sousa, Tânia Silva, Ivone Sidal, Diana Moreira, Ana Mota, Ágata Silva, Carla Barbosa, Soraia Domingues, Joana Sousa e Daniela Couto).

A equipa academista, Já Foste!/AAE do escalão Rookies (Rafaela Santos, Joana Queirós, Ana Varela, Liliana Rodrigues, Catarina Pacheco, Lara Couto, Joana Ferreira, Joana Ribeiro, Ana Faria, Cármen Vieira, Ana Ribeiro e Carolina Soares) conquistou o terceiro lugar no seu escalão, bem como as Por Acaso/AAE, em Sub-14 (Sara Silva, Viviana Silva, Nádia Tavares, Márcia Gomes, Filipa Barbosa, Carolina Loureiro, Inês Pértiga, Francisca Sousa, Elsa Teixeira, Karen Galle, Luísa Montenegro e Rita Pinho).

A equipa Elas/AAE, em Rookies femininos (Ana Catarina Brito, Ana Monteiro, Ana Luísa Pinhal, Bárbara Barbosa, Inês Neves, Inês Moleiro, Joana Guimarães, Joana Pinto, Mónica Teixeira e Rita Silva) venceram o seu escalão etário.

Rookies sub-14 femininos

Arsenal de Canelas 14-Palmilheira 14 2-0
Elas/AAE-Arsenal Canelas 2-0
Por Acaso/AAE 14-Arsenal Canelas 14 2-0
Elas/AAE-Já Foste/AAE 2-0
Arsenal Canelas 14-Elas/AAE 0-2
Arsenal Canelas-Arsenal Canelas 14 1-2
Arsenal Canelas 14-Já Foste/AAE 2-1
Elas/AAE-Palmilheira 14 2-0
Palmilheira 14-Por Acaso/AAE 14 2-1
Palmilheira 14-Já Foste/AAE 2-0
Já Foste/AAE-Por Acaso/AAE 14 2-0
Arsenal Canelas-Palmilheira 14 2-0
Por Acaso/AAE 14-Elas/AAE 0-2
Arsenal Canelas-Por Acaso/AAE 14 2-0
Já Foste/AAE-Arsenal de Canelas 0-2

Final Sub-14

3rsenal Canelas 14-Palmilheira 14 2-0

Final Rookies

Elas/AAE-Arsenal Canelas 2-0

Classificação Rookies

1.º Elas/AAE
2.º Arsenal Canelas
3.º Já Foste/AAE

Classificação Sub-14

1.º Arsenal Canelas
2.º Palmilheira
3.º Por Acaso/AAE

Rookies masculinos
1.ª Fase

PIVV-Espinho Praia Andebol 1-2
Espinho P. Andebol-C. Millennium BCP 2-1
PIVV-Clube Millennium BCP 2-1
Ah Pois-PIVV 2-0
Clube Millennium BCP-Ah Pois 1-2
Espinho Praia Andebol-Ah Pois 0-2

Classificação

	P	J	V	D	F-C
Ah Pois	6	3	3	0	6-1
Espinho P. Andebol	5	3	2	1	4-4
PIVV	4	3	1	2	3-5
Clube Millennium BCP	3	3	0	3	3-6

Meias-finais

Clube Millennium BCP-Ah Pois 1-2
PIVV-Espinho Praia Andebol 1-2

3.º e 4.º lugares

PIVV-Clube Millennium BCP 0-2

Final

Espinho Andebol Praia-Ah Pois 1-2

Classificação

1.º Ah Pois
2.º Espinho Andebol Praia
3.º Clube Millennium BCP
4.º PIVV

Masters femininos
1.ª Fase

Black Edition/AAE-Beija Flor 0-2
Atempihoras/AAE-Z'imbora 1-2
São Félix-Palmilheira 2-0
Beija Flor-São Félix 2-0
Z'imbora-Beija Flor 2-0
Intergalácticas-São Félix 0-2
Atempihoras/AAE-Black Edition/AAE 1-2
Palmilheira-Black Edition/AAE 0-2
Z'imbora-Black Edition/AAE 1-2
Intergalácticas-Atempihoras/AAE 2-0
Z'imbora-Intergalácticas 2-0
Beija Flor-Palmilheira 2-0
São Félix-Atempihoras/AAE 2-0
Intergalácticas-Palmilheira 2-0
Black Edition/AAE-Intergalácticas 2-0
Atempihoras/AAE-Beija Flor 0-2
Black Edition/AAE-São Félix 0-2
Palmilheira-Z'imbora 0-2
Beija Flor-Intergalácticas 0-2
São Félix-Z'imbora 1-2
Palmilheira-Atempihoras/AAE 0-2

Classificação

	P	J	V	D	F-C
Z'imbora	11	6	5	1	11-4
Beija Flor	10	6	4	2	8-4
São Félix	10	6	4	2	9-4
Black Edition/AAE	10	6	4	2	8-6
Atempihoras/AAE	8	6	2	4	6-8
Palmilheira	7	6	1	5	2-10
Intergalácticas	6	6	2	4	4-8

5.º/7.º lugares

Palmilheira-Intergalácticas 0-2
Palmilheira-Atempihoras/AAE 0-2
Intergalácticas-Atempihoras/AAE 0-2

Meias-finais

Z'imbora-Black Edition/AAE 2-0
São Félix-Beija Flor 2-0

Atribuição do 3.º/4.º lugares

Black Edition/AAE-Beija Flor 0-2

Final

Z'imbora-São Félix 2-0

Classificação

1.º Z'imbora
2.º São Félix
3.º Beija Flor
4.º Black Edition/AAE
5.º Atempihoras
6.º Palmilheira
7.º Intergalácticas

Masters masculinos

Beach and Beers-Arsenal Canelas 2-1
Espinho P Andebol-Atlantic Sharks BHC ... 0-2
Arsenal Canelas-Espinho Praia Andebol ... 0-2
Atlantic Sharks BHC-Arsenal Canelas 2-1
Espinho Praia Andebol-Beach and Beers .. 2-0
Beach and Beers-Espinho Praia Andebol .. 0-2
Atlantic Sharks BHC-Beach and Beers 2-0
Arsenal Canelas-Atlantic Sharks BHC 0-2
Espinho Praia Andebol-Arsenal Canelas ... 2-0
Beach and Beers-Atlantic Sharks BHC 0-2
Arsenal Canelas-Beach and Beers 2-0
Atlantic Sharks BHC-Espinho P Andebol ... 0-2

Classificação

	P	J	V	D	F-C
Atlantic Sharks BHC	10	6	6	0	12-1
Espinho P Andebol	10	6	4	2	8-6
Arsenal de Canelas	7	6	1	5	4-10
Beach and Beers	7	6	1	5	4-11

Manuel Proença

Voleibol

Jonathan Nunes regressa aos tigres

Jonathan Nunes (libero) é a mais recente aquisição para o plantel da equipa sénior masculina de voleibol do Sporting Clube de Espinho que irá disputar, esta temporada, a I Divisão (antiga A1).

Jonathan Nunes é mais um atleta formado nos tigres, onde conquistou três títulos nacionais nos escalões jovens e vai competir com Hugo Ribeiro na posição de libero.

O atleta, que este mês completa 24 anos, iniciou a temporada passada no Fiães, equipa da A2, mas viria a completar a época junto do plantel sénior do Sporting Clube de Espinho sem, no entanto, ter sido inscrito.

Jonathan Nunes não esconde o seu contentamento "por poder voltar à casa que me formou e onde fui campeão nacional por três vezes durante a formação. Classifico o Sporting de Espinho como a melhor equipa nacional, rodeada de verdadeiros vencedores e com o melhor historial no voleibol nacional", sublinha.

Jonathan Nunes, afirma que alguns dos atletas são já seus conhecidos e que, por isso, "a integração vai ser fácil… É com grande orgulho que vou poder jogar ao lado de jogadores como o Miguel Maia e o Hugo Ribeiro, grandes referências para mim. Espero com eles poder evoluir, e é para isso que vou trabalhar", refere Jonathan Nunes, que acrescenta:

"É também grande o prazer de poder voltar a jogar com amigos que fiz noutro clube, como o Rui Moreira e o João Malveiro".

Por fim, o novo reforço dos tigres garante que "vou fazer de tudo pelo clube que sempre admirei mais, para que consiga alcançar os objectivos, que passam por sermos campeões nacionais".

Jonathan José Ferreira Nunes nasceu na Venezuela a 28 de Julho de 1987. Tem 1,84 metros de altura, é libero e jogou, para além do Sporting Clube de Espinho, na Associação Académica de Espinho (2006/2007), no Clube de Voleibol de Espinho (2007/2008), Ginásio Clube Vilacondense (2008/2009), Leixões (2009/2010) e Fiães (2010/2011).

O treinador Hugo Silva irá poder contar com Rui Moreira, Zona 4, português (ex-Esmoriz); João Malveiro, Central, português (ex-Castêlo da Maia); Alex Ferreira, Zona 4, português (ex-Esmoriz); José Pedro Monteiro, Distribuidor, português (ex-Esmoriz); Jonathan Nunes, Libero, português (ex-Fiães); Hugo Ribeiro, Libero, português; e Miguel Maia, Distribuidor, português.

Hugo Silva terá como Técnico Estatística/Scout, Ricardo Teixeira.

O Gestor Desportivo da equipa de voleibol do Sporting Clube de Espinho será Sérgio Rocha; o Director de Equipa, o antigo jogador e capitão dos tigres, José Pedrosa; e o Director para Patrocínios e Parcerias, José Manuel Ribeiro.

SORTEIO DA I DIVISÃO NO DIA 22

O sorteio do Campeonato Nacional da I Divisão – nome pelo qual passará a ser conhecida a Divisão A1 – de Seniores Masculinos realizar-se-á no dia 22 de Julho (sexta-feira), às 19 horas, na Sede da Federação Portuguesa de Voleibol (FPV), localizada na Avenida de França, 549, no Porto.

O esquema de provas da I Divisão será igual ao da época transacta, com excepção do facto de as equipas transportarem para a segunda fase, 20 por cento do total de pontos obtidos na primeira fase do Campeonato.

O início do Campeonato Nacional da I Divisão está agendado para 8 de Outubro de 2011.

JANTAR DE CAMPEÕES MINIS

O jantar de consagração dos campeões de voleibol, no escalão de minis, do Sporting de Espinho terá lugar nesta sexta-feira, pelas 20 horas, no restaurante Espinho 10 (antigo Pitus Kau), na Rua 2.

Na Pop

Mais de 24 horas de ténis de praia

Nem São Pedro, nem a chuva que se fez sentir durante toda a madrugada e manhã de sábado, demoveram a All Sports Events de realizar a quinta edição de 24 Horas de Ténis de Praia, que já faz parte do calendário anual dos amantes do ténis de praia e que mais uma vez se apresentou com uma moldura interessante de atletas, que variou em termos de idades entre os 17 e os 60 anos, comprovando a ideia de estarmos perante um desporto para todos.

Desde as 16 horas de sábado até às 20 horas de domingo, a zona desportiva da praia Pop, em Espinho foi palco contínuo de emocionantes jogos entre alguns dos melhores atletas da modalidade.

A caminho da final cada uma das duplas finalistas, disputou nove jogos, ao longo das 28 horas de prova, tendo ainda de esgrimir forças entre si durante mais de uma hora para vencer o troféu e lembranças correspondentes, sendo que a dupla vencedora, conseguiu chegar ao fim, com um percurso totalmente vitorioso.

A dupla Dário Monteiro/Joel Peralta, levou de vencida a dupla João Silvério/Pedro Maia, com 6/2 e 6/4 nos parciais correspondentes, tendo a final atraído imensos espectadores, que com certeza não saíram defraudados nas suas expectativas, pois puderam assistir a um jogo com bom recorte técnico e muito bem disputado.

No final do jogo, houve lugar à entrega dos troféus, havendo ainda tempo para a degustação de umas apetitosas fêveras assadas na brasa, gentilmente preparadas pelo 'POP Beach Lounge' que serviu de anfitrião ao V torneio de 24 horas de ténis de praia disputado em Espinho.

Segue-se o V Circuito de Verão que este ano será realizado na sua totalidade na Praia POP sendo a primeira etapa no fim-de-semana de 23 e 24 de Julho. Para inscrições, os interessados podem recorrer ao site www.allsports-events.com onde podem ainda acompanhar a evolução do Circuito através das fotos e demais informação.

Fim da campanha desportiva 2011 do Grupo Columbófilo de Anta

Estreia em grande de Tony & Rosa

O ano 2011 ficará, com certeza, na memoria da dupla Tony & Rosa que, pela primeira vez e logo no seu primeiro ano, conquistou o título de campeão geral no Grupo Columbófilo de Anta. Com o pombal instalado na freguesia de Cortegaça a dupla Tony & Rosa (mãe e filho) conquistou logo no ano de estreia no Grupo Columbófilo de Anta, o mais cobiçado título, juntando a isso o título no campeonato de meio-fundo.

Entretanto, no próximo dia 23, às 15 horas, na sede social do Grupo Columbófilo de Anta, irá realizar-se o tradicional leilão de borrachos.

Eis as classificações dos campeonatos:

Campeonato Geral – 1.º Tony & Rosa; 2.º Valdemar Oliveira; 3.º Augusto Castro & Filho.

Campeonato Velocidade – 1.º Valdemar Oliveira; 2.º Tony & Rosa; 3.º Augusto Castro & Filho.

Campeonato Meio-Fundo – 1.º Tony & Rosa; 2.º José Carlos Guimarães; 3.º Custodio Sá.

Campeonato Fundo – 1.º Augusto Castro & Filho; 2.º Tony & Rosa; 3.º Valdemar Oliveira.

Pombo Campeão Geral – 1.º Valdemar Oliveira; 2.º Tony & Rosa; 3.º Manuel Joaquim Oliveira.

Pombo Campeão Velocidade – 1.º Valdemar Oliveira; 2.º Manuel Joaquim Oliveira; 3.º Valdemar Oliveira.

Pombo Campeão Meio-fundo – 1.º Fernado Pinhal; 2.º Tony & Rosa; 3.º Tony & Rosa.

Pombo Campeão de Fundo – 1.º Custodio Sá; 2.º Tony & Rosa; 3.º Tony & Rosa.

Borrachos (2010) Campeão – 1.º Manuel Joaquim Oliveira; 2.º Custodio Sá; 3.º Fernando Pinhal.

No derradeiro Torneio de Promoção para cadetes

Sporting de Espinho nada para o futuro

Realizou-se o quarto Torneio de Promoção para o escalão de cadetes, sob a organização da Associação de Natação de Aveiro, na Piscina Municipal de Mealhada, tendo-se o Sporting de Espinho apresentado com 17 nadadores (10 masculinos e 6 femininos).

Este foi o último torneio da época de 2010/2011 para o escalão de cadetes e por issoteve um regulamento diferente das anteriores. Assim, a classificação individual consistiu no acumular dos pontos relativos a um conjunto de provas obrigatórias por categoria – cadete A, cadete B e cadete C.

Ao nível individual na categoria A (nascidas em 2000), no conjunto das provas de 100 metros mariposa, 100m costas, 100m bruços, 100m livres e 200m estilos, Maria João Sousa ficou no quarto lugar com 1094 pontos, Ísis Silva alcançou o 14.º com 757 e Sofia Castro obteve o 30.º com 609 pontos.

Na categoria B (nascidas em 2001), no conjunto das provas de 50m mariposa, 100m estilos, 50m costas, 50m bruços e 50 metros livres, Ana Patrícia Rocha foi décima com 687 pontos e Inês Melo 13.ª com 654 pontos.

Na categoria C (nascidas em 2002) no conjunto das provas de 100m estilos, 50m costas, 50m bruços e 50 metros livres, a única representante tigre, Sofia Soares alcançou o quarto lugar com 450 pontos.

Na categoria A (nascidos em 1999), no conjunto das provas de 100 metros mariposa, 100m costas, 100m bruços, 100m livres e 200m estilos, José Pedro Duarte ficou em oitavo com 790 pontos, Vasco Tavares em 11.º com 772, Igor Oliveira em 15.º com 683 pontos e Leandro Cardoso em 24.º com 437 pontos.

No conjunto das provas de 50m mariposa, 100m rstilos, 50m costas, 50m bruços e 50m livres, Luís Vaz, o único representante espinhense na categoria B (nascidos em 2000), ficou em sexto com 725 pontos.

Na categoria C (nascidos em 2001 e 2002), no conjunto das provas de 100m estilos, 50m costas, 50m bruços e 50m livres, Ricardo Ferreira foi 13.º com 469 pontos; Martim Almeida 19.º com 391, Pedro Ferrão 24.º com 360, Vasco Guedes 32.º com 279 e Luís Baptista 33.º com 272 pontos.

NATAÇÃO SINCRONIZADA TIGRE NO NACIONAL EM LOURES

No próximo fim-de-semana realiza-se o Campeonato Nacional de natação sincronizada de Verão na Piscina Municipal de Loures com a júnior Carla Dias, as juvenis Adriana Helena, Ana Sofia Silva e Margarida Rocha e as infantis Andreia Silva e Andreia Araújo, do Sporting de Espinho.

As nadadoras serão acompanhadas pelas técnicas Vanessa Roques e Ana Tavares e o delegado Paulo Freitas.

DEZENA DE NADADORES DO SPORTING DE ESPINHO NO REGIONAL EM COIMBRA

Amanhã e sábado, a natação do Sporting de Espinho participará no Campeonato Regional de Verão para juvenis e absolutos, com dez nadadores.

Surf na praia da Barra

Irmãos Vita em grande

Sempre a subir! É assim que os irmãos Vita têm vindo a habituar os que seguem com atenção o percurso destes dois jovens atletas espinhenses do Surfjah Clube.

Ambos (Agustin Vita na categoria sub14 e Ruben Vita na categoria sub16) acabam de atingir o primeiro lugar na segunda etapa do Circuito Regional de Aveiro.

A segunda etapa do Circuito Regional da Associação de Surf de Aveiro decorreu na praia da Barra, em Ílhavo e contou com a participação de 104 inscritos nas categorias de surf, bodyBoard e longBoard, masculino e feminino e nos escalões sub14, sub16, sub18 e open.

A cerimónia de entrega de prémios contou com a presença do director técnico da Federação Portuguesa de Surf, Rui Félix. O Circuito Regional da Associação de Surf de Aveiro volta dias 30 e 31 de Julho, na praia da Barra.

ESCOLA DE MINI-VOLEIBOL DO SPORTING DE ESPINHO REABRE EM 3 DE SETEMBRO

O Sporting de Espinho vai reabrir, a partir de 3 de Setembro, a sua escola de mini-voleibol, "que este ano tão bons resultados obteve" e que culminou com a conquista do Campeonato Nacional da categoria no sector masculino.

Os jovens com idades compreendidas entre **os 4 anos e os 12 anos p**oderão aparecer na Nave Polivalente, aos sábados, entre as 9h30 e as 12h30 e ai inteirarem-se dos horários e condições de treinos.

Todos os interessados poderão ter mais informações através do site www.scevoleibol.no.comunidades.net ou atraves do email do scevoleibol@gmail.com.

ASTRÓLOGO MÉDIUM AFRICANO

PROFESSOR KUBAKELA • **968869834 | 256103253 | 916253869**

ESPECIALISTA NO PROBLEMA DO AMOR

35 anos de experiência * Facilidades de pagamento

Ajuda a resolver os problemas por mais difíceis que sejam. Rápido em 7 dias resolvemos o seu problema. O professor KUBAKELA dotado de poder para resolver problemas difíceis ou graves a 100%. Amor, aumentar dinheiro, doenças físicas e espirituais, impotência sexual, problemas familiares, sucesso no negócio, inveja, problemas com a justiça, sorte na vida, vício da droga, complicações c/ filhos, se quiser prender a pessoa amada e tudo o que o preocupa. Contacte o Prof. que lhe tratará o seu problema com rapidez, honestidade e eficácia. **Não hesite. Contacte-nos.**

Consultas de segunda a domingo, das 8,30 às 19 horas

Av.ª Dr. Francisco Sá Carneiro, n.º 32 - Fracção BL A - 2.º Esq.º

4520 Santa Maria da Feira (perto do Registo Civil)

Consultas por marcação

DOMUSGEST

Administração de Condomínios - Desde 1996

Confie na nossa experiência

www.domusgest.net

Consulte-nos

A melhor relação QUALIDADE / PREÇO

Rua 21, 755, 1.º Dto. (junto às Finanças) — 4500-204 Espinho

Telf./Fax: 227 320 866 - Tlm. 964 875 154 - geral@domusgest.net

ATENÇÃO!!! T2 – NOGUEIRA

Espinho ao cimo da Rua 19, frt. Cto. Luso-Venezolano, junto ao IC24, a 5 min. Espinho

T2, p/ habitar, c/ área 95,80m2, lugar garagem – **82.300 euros**

T2, com 90m2 – **87.500 euros**

VIVENDA NOGUEIRA **ZONA RESIDENCIAL DA BESSADA – A 3 km de Espinho**

4 QUARTOS (2 SUITES), COZINHA E COPA C/ 50M2 ANTIGA PORTUGUESA, C/ FOGÃO DE SALA, SALA COMUM C/ 90M2, AQUECIMENTO CENTRAL, GARAGEM P/ 6 CARROS, CHAGÃO C/ 60M2, LOGRADOURO, QUINTAL, ÁRVORES

Visitas: sábados, domingos e feriados das 14 às 18 horas

MA

Contactos: 964 177 996 • 964 247 675

clínica dentária de reabilitação orofacial

dr. jorge pacheco

*master em implantologia

dr. gustavo pacheco

*especializado em ortodontia (new york university)

www.clinicaspacheco.com

Acordos:
EDP
SAMS/SAMS Quadros
Salvador Caetano
Sporting Clube de Espinho

rua 8, nº381 espinho 227342718

espinho@clinicaspacheco.com

OS NOSSOS CLASSIFICADOS • OS NOSSOS CLASSIFICADOS

ADVOGADOS

DR. J. MOREIRA DE SOUSA - Advogado - Escritório: Rua 23 n.º 773-1.º Dt.º. Telef. 227342022 c/ Fax 227319505.

ALUGA-SE/ARRENDA-SE

ARRENDA-SE EM ESPINHO
T3 NOVOS • T3 USADOS
Lugares de garagem
Contactar: Telef: 227 340 823 • Tlm. 937 892 575

ALUGAM-SE APARTAMENTOS T0 e T1 mobilados. Centro de Espinho. Contactar: 917524389.

QUARTOS, c/ casa de banho privativa, c/ cozinha, pequeno-almoço, tratamento de roupa, garagem e TV Cabo mais Sport TV. Telef. 227340002 ou 227348972.

APARTAMENTOS T0, T1, T2 e T3. Totalmente equipados, com TV Cabo mais Sport TV, telefone, garagens, limpezas. Rua 62, n.º 156. Telef. 227310851/2 - Fax 227310853.

ALUGA-SE LUGAR DE GARAGEM – Rua 19 (junto do Café Tropicana). Tlm. 966626599.

ALUGA-SE CASA em Espinho, c/ 2 quartos, sala, cozinha e casa de banho. Contactar Rua 11, n.º 769 – Telef. 227314714.

ARRENDO QUARTO – Férias / Temporário – Equipado e mobilado. Centro - Praia. tlm. 913571237.

ALUGA-SE GARAGEM individual na Rua 66 – 75 euros. Contacto: 914731121.

ALUGA-SE T1 totalmente equipado - Espinho. Tlm. 915707619 - 962470242.

ALUGA-SE T2 – Edifício S. Pedro. Mobilado e equipado. Tlm. 919054105.

ENFERMAGEM

ENFERMAGEM AO DOMICÍLIO – Cuidados de excelência à medida das suas necessidades: Tratamentos período pós-cirúrgicos, acompanhamento materno-infantil, ensinos e promoção da saúde, consulta de diabetologia e hipertensão – 965375686 - 968899250.

MÉDICOS

– OTORRINO – DR. JOAQUIM FERREIRA MENDES - Médico especialista em ouvidos, garganta e nariz. Clínica Geral. Rua 9 n.º 295-2.º Esq. Telef:227341710.

PASSA-SE

PASSA-SE CAFÉ à saída de Espinho. Dão-se facilidades. Trata o próprio. Contactar: 916057969.

SERVIÇOS

ESTOFADOR - Restauro todo o tipo de sofás, cadeiras, etc. Orçamentos grátis. Telef. 227344090 / Tlm. 917702872 – Rua do Paço Velho, n.º 217 - Anta.

ESTOFADOR – REPARAÇÃO DE SOFÁS, cadeiras, estofos de carros, tejadilhos, selins de motas. Todos os tipos de estofos – Silva - Tlm. 912933753.

ESTÚDIOS - LABORATÓRIOS VÍDEO VÍTOR LANCHA - Gravamos em DVD as suas cassetes de vídeo - VHS - V8 e Super 8mm. Acompanhe a tecnologia gravando em DVD. Tlm. 962788407 - 918735306.

VENDAS

VENDE-SE MORADIA GEMINADA – Rua Santo António, próximo à Rotunda das ruas 33 e 32 – 3 quartos, garagem individual, logradouro (renovada). Tlm. 919986701 - 917614224.

CENTRO ESPINHO - T3 como novo, com varandas, óptimas áreas, boa garagem, próximo da praia. Só 150.000 euros — Paulo Sérgio Propriedades - Lic.ª 824 AMI. Tel. 227310282 - 934176403.

T2+1 DUPLEX - ESPINHO, com fogão de sala, garagem, terraço a poente, vistas de mar. Só 85.000 euros — Paulo Sérgio Propriedades - Lic.ª 824 AMI. Tel. 227310282 - 934176403.

MORADIA DE R/C + 1º ANDAR - Centro de Espinho, a 50mts. da praia. Só 100.000 euros — Paulo Sérgio Propriedades - Lic.ª 824 AMI. Tel: 227310282 - 916444443.

VENDO VIVENDA T3 com r/c e 1.º andar, garagem p/ 2 carros, a 250mts. da Capela da Idanha e a 5 minutos de Espinho, ou permuto por apartamento em Espinho. Tlm. 938638702.

Precisa-se

EMPREGADA/O

Para trabalhar em café perto de Espinho
Bom ordenado
Alguma experiência e apresentação
Tlm. **931 140 026**

FOTÓGRAFO
COM TECNOLOGIA DIGITAL
Recorde os seus eventos contactando o repórter fotográfico
VÍTOR LANCHA
Gravações em DVD dos seus filmes
Contactos: **918 735 306 * 962 788 407**
obrigado pela preferência

Telefones úteis

A. Viação Espinho	22 734 12 96
Biblioteca	22 733 58 69
Bomb. V. Espinho	22 734 00 05
Bomb. V. Espinhenses	22 734 00 42
Câmara Municipal	22 733 58 00
Centro de Saúde	22 733 40 20
Cliesp	22 733 04 10
Clínica Costa Verde	22 734 58 85
Clínica N.ª S.ª d'Ajuda	22 734 26 95
Clínica S. Pedro	22 734 47 14
Policlínica	22 733 06 40
CTT - Rua 19	22 733 06 31
CTT - Anta	22 733 06 61
EDP - Avarias	800 506 506
EDP - Leituras	800 507 507
EDP - Comercial	808 505 505
Estação CP	808 208 208
Fisioclínica	22 731 49 86
Brigada Fiscal	22 734 11 96
Hospital Espinho	22 733 11 30
Hospital V. N. Gaia	22 379 42 11
S. Sebastião (S.M.Feira)	256 37 97 00
Junta Freguesia de Espinho	22 734 44 18
PSP	22 734 00 38
Registo Civil	22 733 20 60
Repartição Finanças	22 733 20 70
Saneam. Básico (avarias)	22 733 58 40
Segurança Social	22 734 19 56
Táxis (Câmara)	22 734 31 67
Táxis (Conc. Espinho)	800 208 202
Táxis Costa Verde	22 734 01 18
Táxis (Graciosa)	22 734 00 10
Táxis União, Lda.	22 734 80 17
Táxis Unidos	22 734 22 32
Táxis Verdemar	22 734 35 00
Tesouraria Fazenda Pública	22 733 20 87
Tribunal	22 733 13 30

Anta

Farmácia de Anta	22 734 11 09
Farmácia Guedes de Almeida	22 732 20 31
Junta Freguesia	22 734 64 53
Lar da 3.ª Idade	22 733 09 00
Unidade de Saúde	22 733 40 60
Táxi	96 652 7887 / 22 732 52 42

Guetim

Junta Freguesia	22 734 42 26

Paramos

Centro Social	22 733 08 70
Farmácia	22 734 63 88
Junta Freguesia	22 734 27 10
Reg. Engenharia	22 734 20 23
Unidade de Saúde	22 734 50 01

Silvalde

Junta Freguesia	22 734 40 17
Unidade Saúde Marinha	22 734 31 01
Unidade Saúde Silvaldinho	22 734 36 42

VILA DE ANTA - ESPINHO

D. Emília Rosa Pereira

Missa do 2.º Aniversário do falecimento

Seus filhos, nora, genros, netos e demais família, recordando com saudade o seu ente querido participam a todas as pessoas das suas relações e amizade que mandam celebrar missa de sufrágio, sábado, dia 16, pelas 19 horas, na Igreja Paroquial de Anta, agradecendo desde já a todos que se dignarem assistir a esta Eucaristia.

Vila de Anta, 14 de Julho de 2011

«Defesa de Espinho» - 4137 - 2011-07-14

CERCIESPINHO

Cooperativa de Educação e Reabilitação do Cidadão Inadaptado, CRL

Assembleia Geral Extraordinária

Convocatória

Em cumprimento do Art.º 45.º do Código Cooperativo e artigo 32.º dos Estatutos da Cerciespinho, convoco todos os membros efectivos para uma Assembleia Geral Extraordinária a realizar na sua sede social, sita à Rua de S. Martinho e Rua 25 de Abril, n.º 1496, na freguesia de Anta, cidade de Espinho, pelas 20 horas e 30 minutos, no dia 22 de Julho 2011, com a seguinte Ordem de Trabalhos:

1. Leitura, discussão e aprovação da Acta da Assembleia Geral anterior; **2.** Apresentação, discussão e aprovação da obtenção de um empréstimo para a Cerciespinho junto de particulares; **3.** Deliberação sobre a modalidade do empréstimo, prazo, condições de remuneração e outros aspectos relacionados com o empréstimo; **4.** Apresentação e discussão de qualquer assunto de interesse para a Cerciespinho.

Se à hora marcada não estiver presente a maioria dos membros, a Assembleia reunirá uma hora mais tarde conforme o ponto 2 do art.º 48.º do Código Cooperativo.

Espinho, 7 de Julho de 2011

O Presidente da Assembleia Geral,

a) *Valdemar Fernando Gomes da Costa*

«Defesa de Espinho» - 4137 - 2011-07-14

ACADEMIA DE MÚSICA DE ESPINHO

ASSEMBLEIA GERAL EXTRAORDINÁRIA

CONVOCATÓRIA

Nos termos do art.º 14.º dos Estatutos, convoco uma Assembleia Geral Extraordinária da Academia de Música de Espinho, para o dia 22 de Julho de 2011, às 18 horas, a realizar na respectiva sede, tendo como ponto único da ordem de trabalhos deliberar sobre a proposta de designação de Fausto Manuel da Silva Neves e Gisela da Silva Neves como sócios honorários da Associação.

Se à hora marcada não estiver presente a maioria dos sócios, a Assembleia Geral iniciar-se-á meia hora depois, seja qual for o número de sócios presentes.

Espinho, 08 de Julho de 2011

O Presidente da Mesa da Assembleia Geral,

a) *Dr. Amadeu Morais*

O NOSSO ANÚNCIO GRATUITO

PEDIDO DE EMPREGO

Recortar o cupão e enviar por correio ou entregar directamente nas instalações do jornal ***Defesa de Espinho*** (só para particulares).

NOME _____

MORADA _____

_____ TELEF. _____

Maria Isaura Cardoso de Lima Breda

Agradecimento e Missa do 7.º Dia

A família vem, por este meio, agradecer às pessoas que tomaram parte no funeral do seu ente querido ou que de outro modo se associaram à sua dor. Comunica que a missa do 7.º dia será celebrada dia 19, terça-feira, pelas 19 horas, na Igreja Matriz de Espinho. Desde já agradece a todos quantos participem na Eucaristia.

Espinho, 14 de Julho de 2011

FUNERÁRIA N. S. D'AJUDA – SANCEBAS E LUÍS ALVES - ESPINHO - TEL. 22 734 51 29

Dulce Manuela Taveira Fernandes de Sousa

Agradecimento e Missa do 7.º Dia

Seus afilhados, *Maria Cândida de Sousa Belchior* e *Joaquim António Ferreira de Sousa*, e restante família vêm, por este meio, agradecer às pessoas que tomaram parte no funeral do seu ente querido ou que de outro modo se associaram à sua dor. Comunicam que a missa do 7.º dia se celebra hoje, quinta-feira, pelas 19 horas, na Igreja Matriz de Espinho. Desde já agradecem a todos quantos participem na Eucaristia.

Espinho, 14 de Julho de 2011

FUNERÁRIA N. S. D'AJUDA – SANCEBAS E LUÍS ALVES - ESPINHO - TEL. 22 734 51 29

Maria Luísa Vale da Graça

Missa do 1.º Aniversário

Seu marido, filho, nora, neto, bisnetos e restante família vêm, por este meio, comunicar que será celebrada missa por alma do seu ente querido dia 17, domingo, às 10 horas, na Capela Nossa Senhora do Mar, em Silvalde (B.º Piscatório). Desde já agradecem a quem comparecer.

José Fernandes Sousa

"Casa Souzé"

Missa do 20.º Aniversário

Sua esposa e filhos, vêm participar que será celebrada missa pelo seu eterno descanso, dia 15, sexta-feira, às 19 horas, na Igreja Matriz de Espinho. Desde já agradecem a quem possa comparecer.

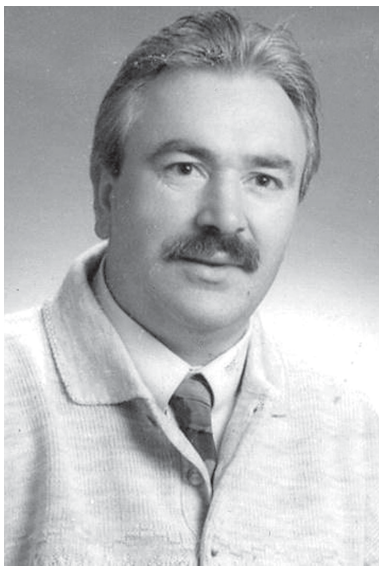

SILVALDE (Bairro Novo da Câmara, casa 26)

José Rodrigues Trindade

Agradecimento e Missa do 7.º Dia

Sua esposa, filhos, nora, genro, netos e restante família vêm, por este meio, agradecer às pessoas que tomaram parte no funeral do seu ente querido ou que de outro modo se associaram à sua dor. Comunicam que a missa do 7.º dia será celebrada dia 16, sábado, pelas 19 horas, na Capela da Nossa Senhora do Mar. Desde já agradecem a todos quantos participem na Eucaristia.

Silvalde, 14 de Julho de 2011

Maria de Fátima dos Santos
João Paulo dos Santos Trindade
Maria Silvina dos Santos Trindade
Nélson dos Santos Trindade
Elisabete Manuela Fidalgo Moreira Trindade
José Fernando Mendes Magalhães

FUNERÁRIA N. S. D'AJUDA – SANCEBAS E LUÍS ALVES - ESPINHO - TEL. 22 734 51 29

Sentida Homenagem

A

António Gomes Ribeiro

(ex-proprietário do Restaurante Stadium, em Espinho, pelos 50 anos do seu falecimento.

E a seu filho, ***Anselmo Ribeiro***, falecido há 45 anos.

Em sua honra será celebrada missa, no próximo dia 15 de Julho (sexta-feira), pelas 19 horas, na Igreja Matriz de Espinho.

A família que nunca os esquece

Maria Helnice Marques Ribeiro, *Olga Marques Ribeiro* e *Victor Ribeiro*

SILVALDE

Pedro da Costa Ferreira

Agradecimento e Missas do 7.º Dia

Sua esposa, filhas, genro, netos, mãe, irmão e demais família vêm, por este meio, agradecer a todas as pessoas que participaram no funeral do seu ente querido ou que de outro modo manifestaram o seu pesar. Comunicam que as missas do 7.º dia serão celebradas sábado, dia 16, às 16,30 horas, na Igreja Paroquial de Silvalde e às 18 horas, na Capela de N.ª Sr.ª da Boa Nova, em Silvalde. O Ofertório será domingo, dia 17, a seguir à missa das 8 horas. Agradecem desde já a todos quantos participem.

Silvalde, 14 de Julho de 2011

Ana Maria Pereira da Silva Ferreira – esposa
Candy da Costa Pereira – filha
Diana da Costa Pereira Gomes – filha
Eduardo Francisco Teixeira Gomes – genro
Beatriz Pedro Gomes – neto
Eduardo Pedro Gomes – neto
Maria da Costa Faria da Rocha – mãe
Fernando da Costa Ferreira – irmão

ALMA CRISTI - MANUEL SILVA — Silvalde — Telef. 22 734 33 92

FARMÁCIAS DE SERVIÇO

Sexta (15)	- CONCEIÇÃO ... R. S. Tiago, n.º 701 - Silvalde - Tel.	**227311482**
Sábado (16)	- GUEDES DE ALMEIDA ... R. 36, n.º 416 - Anta - Tel.	**227322031**
Domingo (17)	- TEIXEIRA Ctr. Com. Solverde/1 - Avenida 8 - Tel.	**2273403521**
Segunda (18)	- SANTOS ..... Rua 19, n.º 263 - Tel.	**22734033**
Terça (19)	- PAIVA ..... Rua 19, n.º 319 - Tel.	**227340250**
Quarta (20)	- HIGIENE ..... Rua 19, n.º 293 - Tel.	**227340320**
Quinta (21)	- GRANDE FARMÁCIA ..... Rua 8, n.º 1025 - Tel.	**227340092**

Laura Soares de Pina

2.º Aniversário

Todos os seus familiares lembram com muita saudade os seus queridos extintos e mandam celebrar missas pelo eterno descanso das suas almas, hoje, dia 14, quinta-feira, às 18,30 horas, e dia 19, terça-feira, às 18,30, na Igreja Paroquial de Guetim.

Desde já agradecem a todos quantos participem nas eucaristias.

A Família

António Rodrigues de Castro Nogueira

21.º Aniversário

Ana Ferreira da Costa

Missa do 9.º Aniversário

Faz 9 anos que partiste
Tão grande é a nossa dor
Mas temos que aceitar
Que estás perto do Senhor

Agradecemos a todos quantos participem na missa, pelo seu eterno descanso, dia 20, quarta-feira, às 18 horas, na Igreja Paroquial de Anta.

Filhos, noras, genro, netos e restante família

BAIRRO DA PONTE DE ANTA

António José Oliveira Gomes

(Lãzinha)

Missa do 2.º Aniversário do falecimento

Sua esposa, filhas, genros e netas vêm, por este meio, participar que será celebrada missa por alma do seu ente querido dia 17, domingo, pelas 11 horas, na Igreja Paroquial de Anta. Desde já agradecem a todos quantos participarem na Santa Missa.

Anta, 14 de Julho de 2011

Vir a Banhos

Regresso ao passado

Fotos FILIPE COUTO

Extraordinária recriação de uma praia do início do século XX, que se repete de dois em dois anos, constituiu um interessantíssimo momento na tarde de domingo, na praia da Baía. Milhares de pessoas assistiram com entusiasmo à iniciativa do pelouro da Cultura da Câmara Municipal de Espinho.

Mais de uma centena de figurantes, oriundos das mais variadas associações culturais do concelho de Espinho – Associação Espinho Vida, Classe de Ginástica Rítmica de Competição da Associação Académica de Espinho, Grupo Cultural e Recreativo Semente, Rancho Folclórico Santiago de Silvalde, Rancho Folclórico Nossa Senhora dos Altos Céus, Rancho Regional Recordar é Viver, Teatro Popular de Espinho/Cooperativa Nascente – fizeram parte de uma das mais extraordinárias recriações de uma praia no início do século XX. O 'palco' foi a praia da Baía, no domingo e a iniciativa da Câmara Municipal de Espinho (pelouro da Cultura), levou até lá milhares de curiosos.

Tudo foi pensado ao pormenor – banhistas vestidos a preceito, vilões, fidalgos, teatro de robertos, contorcionistas, músicos, fotógrafo e vendedores ambulantes – e os intérpretes fizeram acreditar que aquele momento era, realmente, vivido. "Uma divertida recriação que pretende evocar a importância fundamental do veraneio no desenvolvimento e crescimento de Espinho", como sublinha a organização.

As barracas de praia, os jogos tradicionais (cabra-cega, salto ao eixo, as tétulas – jogos com pedrinhas–, o prego, castelos de areia e lançamentos de papagaios de papel e outros), os vendedores de água, tremoços, doces, vira-ventos e as companhias de teatro de robertos e contorcionistas, deram o bom ambiente a uma boa parte da tarde de domingo naquela praia central de Espinho.

Não faltaram as vareiras a vender o peixe, os bolos e os fidalgos e fidalgas com roupas próprias da época – eles com fatos e chapéus e elas com longos vestidos, até aos pés –, uns em amena conversa, a passear pela praia ou noutras actividades lúdicas requintadas.

E quando chegou a hora do banho as brincadeiras, bem diferentes das dos dias de hoje, não faltaram e o banheiro, da dar os banhos, mediante prescrição médica, num mar que também tinha fins terapêuticos.

Mais tarde, realizou-se num palco montado em frente à escadaria da praia da Baía, um "Desfile de Fatos de Banho de 1900".

Manuel Proença

...com legenda!
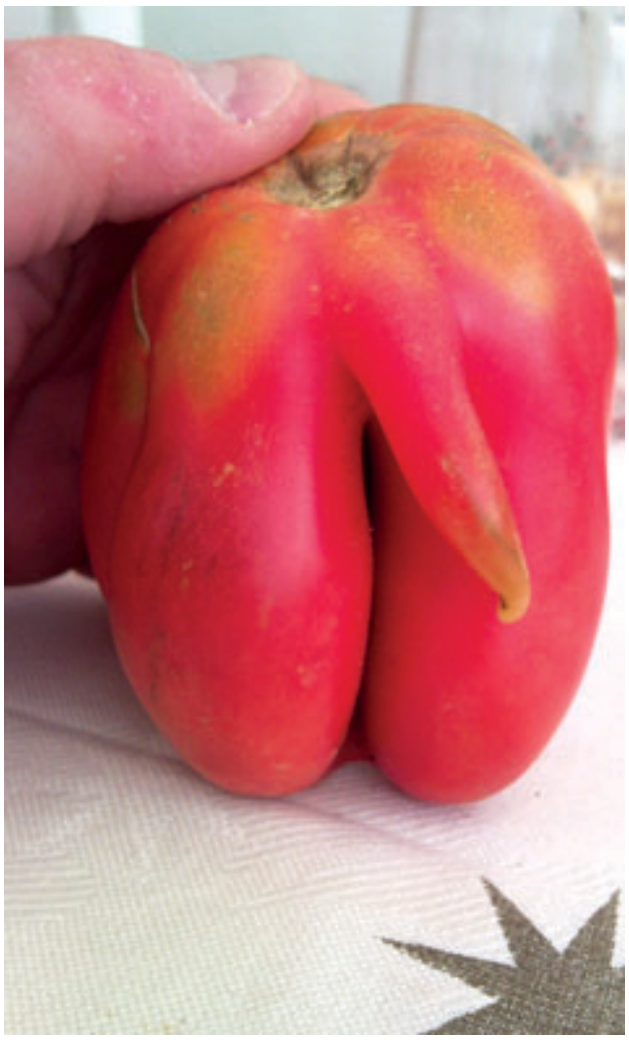
De vez em quando a natureza encarrega-se de nos trazer algumas das mais variadas formas e numa produção agrícola familiar de Grijó, surgiu um tomate...