DEFESA DE ESPINHO

PORTUGAL CTT

PUBLICAÇÕES PERIÓDICAS
Anta (Espinho)
TAXA PAGA

Av.ª 8, n.º 456 - 1.º - Sala R
APARTADO 39 – 4501-853 ESPINHO Codex
Telef. 22 734 15 25 • Fax 22 731 99 11
Email: defesadeespinho@mail.telepac.pt

Director: LÚCIO ALBERTO □ Fundador: BENJAMIM COSTA DIAS □ Semanário □ Ano 79 □ Número 4142 □ Quinta-feira, 18/Agosto/2011 □ Preço: €0,65 (Incluindo IVA)

Acesso à Zona Industrial

página 2

Ponte da Rua 20 já está a ser construída

Ao fim de longos meses, a ponte sobre a Rua 20 está a ser construída, o que irá por termo, finalmente, aos incómodos ao acesso à Zona Industrial, sobretudo a camiões de grande porte.

PUB

Valores
COMPRA, VENDA E AVALIAÇÃO
COMPRAMOS OURO A DINHEIRO
ESPINHO
Rua 20, n.º 782 Tel. 227 311 200
Rua 19, n.º 849 Tel. 227 328 567
TAMBÉM COMPRAMOS: PRATAS, JÓIAS, RELÓGIOS, CAUTELAS DE PENHOR E OUTROS VALORES
808 256 737
www.valores.pt

Dois franceses salvos por nadadores-salvadores na praia da Rua 37

página 3

Sporting de Espinho apresenta-se no sábado com o Desp. Chaves

página 20

João Brenha aponta o dedo ao Sporting de Espinho e acusa-o de "falta de respeito"

"Até agora nada me foi pago, nada me foi dito e as pessoas não me atendem os telemóveis"

página 19

PUB

GABIJÓIAS
OURO E JOALHARIA
Representante EXCLUSIVO em Espinho, Ovar e S. M. Feira das marcas
Marcas de Relógios
Rua 62 nº52 | 4500-363 ESPINHO | Telf. 227 328 101 | Tlm. 961 846 810
E.N. 109 - ATLANTIC PARK (DE BORLA) | Loja 4 - OVAR | Telf. 256 586 068 | Tlm. 965 879 872
Centro Comercial DOLCE VITA Ovar | loja 42 - OVAR | Telf. 256 574 010 | Tlm. 924 450 689

GABI Fashion
Rua 19 nº 343 | ESPINHO
Telf. 227 320 185 | Tlm: 961 846 825

GABIOURO
COMPRAMOS OURO
PRATA - JOIAS
CAUTELAS DE PENHOR
Honestidade, Privacidade, Sigilo e Profissionalismo
25 anos de experiência
Atendemos também por marcação em ambiente privado: Seg. a Sáb. das 9h30 às 12h30 e 14h às 19h
Pagamos melhor e a dinheiro. Não venda sem nos consultar!
Rua 23, 174 (EDIF. S. PEDRO) 2º Sala Y - ESPINHO
Telf. 227 327 073 | Tlm. 965 879 872
ATLANTIC PARK (DE BORLA) | Loja 4 - OVAR
Telf. 256 586 068

Acesso à Zona Industrial

Ponte da Rua 20 já está a ser construída

Fotos MP

A Rua 20 está cortada ao trânsito há já alguns meses. As obras na ponte demoraram tempos a principiar, causando os mais variados incómodos às mais diversas indústrias que ali se encontram sediadas.

Para além da volta ser grande e ter de se efectuar ou pela Rua do Golfe, junto à Linha do Norte, ou por Silvalde, pela Rua do Quartel ou pela Rua do Loureiro, sobretudo os camiões de grande porte deparavam-se com a dificuldade e com os inconvenientes obstáculos das curvas e contracurvas.

Finalmente já se vê uma movimentação de camiões e retroescavadoras. A ponte velha já foi demolida e vêem-se os fios (guias) para a construção da nova ponte.

A própria ribeira de Silvalde já sofreu um pequeno desvio para que ali se possam construir os pilares ou suportes da nova infraestrutura que irá facilitar o acesso à Zona Industrial de Espinho.

Espera-se, portanto, para breve, mais desenvolvimentos na obra que já deveria estar pronta há muito tempo.

Manuel Proença

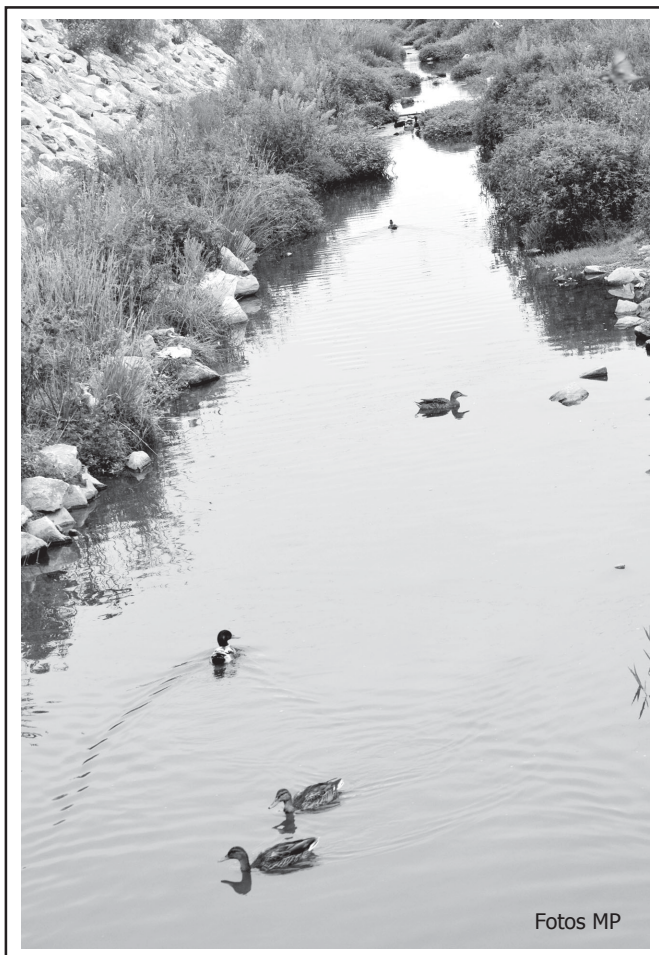

Fotos MP

...com legenda!

Sinal de águas limpas e despoluídas, estes patos consolam-se na ribeira de Silvalde, indiferentes a obras e aos automóveis que atravessam a Rua do Golfe, num cenário invulgar nos dias de hoje

Na praia da Rua 37

Dois franceses salvos por nadadores-salvadores

Dois cidadãos franceses, um de 49 anos e um outro de 23 anos, foram salvos pelos nadadores-salvadores na praia da Rua 37, em Espinho, cerca das 12 horas de terça-feira.

O indivíduo mais velho entrou no mar, na zona concessionada e vigiada e acabou por entrar num caneiro, sentindo-se, por isso, em dificuldades. O outro, mais jovem e familiar, apercebendo-se foi ao seu encontro, acabando, também, por não conseguir nadar para terra, arrastado pela corrente.

Entretanto, os nadadores-salvadores que vigiavam a praia e elementos da equipa móvel da SAFTYNOR, lançaram-se à água, em socorro das vítimas, equipados com cinco de salvamento, bóias torpedo e pés-de-pato, acabando por os retirar para terra sãos e salvos.

No entanto, a um deles, o mais velho, que recusou ser evacuado para o hospital, foi necessário ministrar oxigénio numa das ambulâncias dos Bombeiros Voluntários de Espinho.

Manuel Proença

Detido condutor alcoolizado e...

Apreensão de camisolas na feira semanal

A Polícia de Segurança Pública de Espinho apreendeu, na feira semanal, seis dezenas de camisolas, com capuz, supostamente contrafeitos e de valor original de mercado de 2400 euros. Este material encontrava-se abandonado no solo, quando a PSP de Espinho chegou ao local.

Entretanto, a Polícia deteve na manhã de domingo, um homem de 34 anos, por condução de veículo automóvel sob o efeito do álcool, tendo acusado uma taxa de alcoolemia de 2,16 g/l..

No dia anterior, a PSP de Espinho deteve, também, um homem de 47 anos, por condução de veículo automóvel sem a necessária habilitação legal.

A partir de amanhã, até segunda-feira

Festa do Pescador anima Bairro Piscatório

A Festa do Pescador é uma das muitas iniciativas que a Junta de Freguesia da Vila de Silvalde trouxe para a animação de Verão, desta feita no Bairro Piscatório, até segunda-feira. Esta iniciativa, que tem este ano a sua primeira edição, irá contar com as mais diversas actividades, com tasquinhas e artesanato, bem como com um vasto programa musical.

Assim, amanhã, sexta-feira, o Grupo Musical Bossa Nova irá actuar no palco montado no Bairro Piscatório. No sábado, também pelas 21.30 horas, é a vez de actuar o Grupo Musical SOS, seguindo-se-lhe, no domingo, à mesma hora, Paulo Sérgio.

Esta festa, que promete, encerra na segunda-feira, com a actuação do Duo Mar Calmo, às 21.30 horas.

Com mergulho no mar ou na piscina

Feirona e em dia de feriado de Nossa Senhora da Assunção

Foto VÍTOR LANCHA

Não obstante o feriado de Nossa Senhora da Assunção, a feira semanal realizou-se esta segunda-feira. Uma feira que acabou por receber um 'mar de gente', vinda de todos os cantos do País e que contou com uma presença massiva de emigrantes.

O espaço da feira semanal esteve, assim, repleto e os visitantes até aproveitaram para 'dar um saltinho' à praia e à piscina Solário Atlântico, desfrutando, desse modo, das excelentes condições de veraneio das praias e das infra-estruturas balneares espinhenses.

Manuel Proença

UNIVERSO DE AVENTURAS NO PLANETÁRIO

Decorre até 31 de Agosto um horário especial para as seguintes sessões de planetário no Centro Multimeios: "O Mistério da Bola de Fogo", terça e quinta-feira, às 15 horas; "A Zanga da Lua", quarta e sexta-feira, às 15 horas; "Viagem a um Buraco Negro", terça e quinta-feira, às 16 horas; "Acampar com as Estrelas", quarta e sexta-feira, às 16 horas.

Preço único: 2 euros e 50 cêntimos. Promoção especial das férias de Verão: "na compra de dois bilhetes oferecemos o terceiro!"

OBSERVAÇÕES GRATUITAS DO SOL ATÉ 31 DE AGOSTO NO MULTIMEIOS

Com sessões a cada 30 minutos, com início às 14 horas, sendo a última entrada às 17.30 horas (excepto à segunda-feira), há observações gratuitas do sol no Centro Multimeios, até 31 de Agosto. Por seu turno, as observações nocturnas (excepto à segunda e à sexta-feira), também com sessões a cada 30 minutos, têm início às 22 horas, sendo a última entrada às 23h30.

"Caso as condições atmosféricas sejam adversas à observação, estas actividades ficam sem efeito."

A iniciativa conta com o apoio de "Ciência Viva".

Iniciativa de solidariedade para a Cruz Vermelha Portuguesa

'Alternative Beach Party 11' na praia da Baía

A Delegação de Espinho da Cruz Vermelha Portuguesa, a D'artBeat Events & Management e o Bar Doo Bop apresentam amanhã (sexta-feira) e no sábado, a 'Alternative Beach Party 11', na praia da Baía.

Durante o dia, realizar-se-á um campeonato de Surf, BodyBoard e outro de Skate, entre as escolas de Espinho, Matosinhos, Leça da Palmeira e Braga. A ideia "alicerce" dos campeonatos será a de colocar os mais velhos e os mais novos a competir no mesmo circuito, ou seja, será uma boa oportunidade para a nova geração de atletas mostrar o seu valor perante atletas de valor reconhecido no panorama nacional, uma vez que a melhor maneira de evoluir é competir ao mais alto nível. O painel de júris será composto por atletas e instrutores de cada uma das escolas envolvidas no evento (elementos reconhecidos e com credenciais nesses mesmos desportos) e por um elemento (em cada um dos painéis) a ser indicado pelos parceiros e patrocinadores da iniciativa.

Todas as actividades de competição que se realizarão à tarde serão acompanhadas e animadas por Dj's, a título gratuito, no sentido de proporcionar um ambiente propício ao convívio entre atletas, músicos, público e restante staff.

À noite, passar-se-á para um formato "Festival", ou seja, com alguns dos melhores Dj's da actualidade dentro de géneros como o Reggae e Drum'n Bass.

A iniciativa visa, também, a recolha de bens e a angariação de fundos para a Cruz Vermelha Portuguesa.

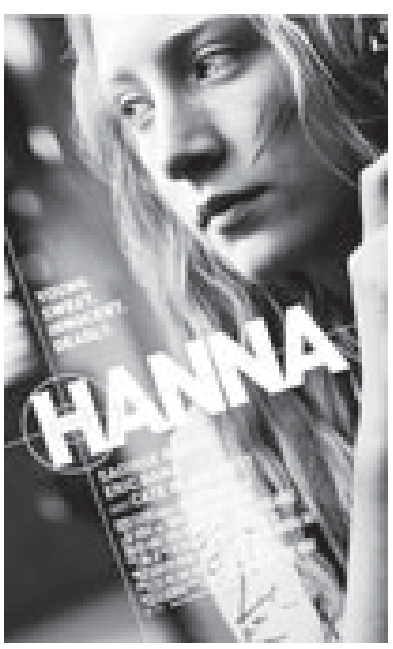

HANNA E WINX NO CINEMA DO MULTIMEIOS

De 18 a 24 de Agosto (não se realizam sessões na segunda-feira), às 14h30 e incluindo sessão às 10h30 no domingo, prossegue o cinema de animação no Centro Multimeios, com a sessão (para maiores de 6 anos) "Winx – A aventura mágica", de Iginio Straffi.

O Centro Multimeios decidiu revitalizar as sessões infantis, "podendo desde Julho assistir às mais recentes produções de animação a um preço apelativo de 3 euros" e na aquisição de três bilhetes para as sessões de domingo uma criança entra gratuitamente.

PASSEIO ANUAL DA DÓ-RÉ-MI

Decorrem as inscrições na associação Dó-Ré-Mi de Guetim para o passeio anual, desta feita à praia fluvial da Bogueira, na Lousã, no próximo dia 21.

PRESIDENCIAIS DE CABO VERDE

A segunda volta das eleições presidenciais da República de Cabo Verde decorrem no próximo domingo. A comunidade cabo-verdiana pode votar na mesa de voto instalada na sala de convívio das residências universitárias de Santiago, entre as 8 e as 18 horas.

Os cidadãos cabo-verdianos validamente recenseados poderão exercer o seu direito de voto nas mesas de voto disponíveis (em Aveiro, na sala de convívio das residências universitárias de Santiago), fazendo-se acompanhar do respectivo passaporte ou bilhete de identidade cabo-verdianos, mesmo que se encontrem caducados, ou de título de residência ou passaporte português válidos.

As Mesas de Voto serão abertas às 8 horas de domingo, 21 de Agosto e encerrarão às 18 horas, pelo que deverão os eleitores cabo-verdianos dirigir-se nesse horário à Mesa de Voto em que estejam inscritos.

Para qualquer informação adicional, poderão os mesmos consultar os editais afixados nos seguintes locais: Secção Consular da Embaixada de Cabo Verde em Lisboa; Consulado Honorário de Cabo Verde no Porto; Consulado Honorário de Cabo Verde em Portimão; Consulado Honorário de Cabo Verde em Coimbra; Consulado Honorário de Cabo Verde nos Açores; Gabinete de Apoio Consular em Setúbal; Gabinete de Apoio Consular em Sines; e em todos os locais onde se encontram Assembleias de Mesas de Voto. Os números de telefone para informações sobre o acto eleitoral de 21 de Agosto são os seguintes: 800 208 658 e 213 041 440/1/3.

Milhares encantados com 'Os Azeitonas'

Demoraram a aparecer em palco, mas fizeram furor – "Os Azeitonas", actuaram no palco da Alameda 8, na sexta-feira, num espectáculo que foi presenciado por milhares de pessoas – espinhenses, turistas e outros.

"Quem és tu miúda" foi um dos muitos temas trazidos ao palco que contou com uma extraordinária sonorização e com uma fantástica combinação de luzes. Um espectáculo para recordar com saudade…

No sábado, com a temperatura um pouco mais arrefecida, foi a vez de Tiago Bettencourt & Mantha e no domingo, "Sons de Espinho".

Na próxima sexta-feira será a vez de José Cid actuar ao vivo no palco da Alameda 8 e no sábado, Be-Dom, ambos os espectáculos às 21.30 horas.

Manuel Proença

Fotos VÍTOR LANCHA

FOTÓGRAFO
COM TECNOLOGIA DIGITAL
Recorde os seus eventos contactando o repórter fotográfico
VÍTOR LANCHA
Gravações em DVD dos seus filmes
Contactos:
918 735 306 * 962 788 407
obrigado pela preferência

Grande Farmácia
DIRECTOR TÉCNICO
Manuel João Ribeiro Pais Clemente de Paiva
RUA 19, N.º 265 – 4500 ESPINHO
Telef. 227 340 331

clínica dentária de reabilitação orofacial
dr. jorge pacheco
*master em implantologia
dr. gustavo pacheco
*especializado em ortodontia (new york university)
www.clinicaspacheco.com
Acordos:
EDP
SAMS/SAMS Quadros
Salvador Caetano
Sporting Clube de Espinho
rua 8, nº381 espinho 227342718
espinho@clinicaspacheco.com

Centro Místico Evaly
Produtos Místicos Afro-Brasileiros
Consultas Tarot e Mediunicas
Rituais de Magia
Altares de Culto Afro-Brasileiros
Rua 26, n.º 429 - Espinho
936 239 364
evaly_tarologa@hotmail.com

Para compreenderem o processo de elaboração de um jornal

"Bugas & TataRugas" visitam Defesa de Espinho

Fotos
VÍTOR LANCHA

As crianças da Colónia de Férias "Bugas & TataRugas", estiveram, recentemente, na Redacção do jornal ***Defesa de Espinho***. Os miúdos, entusiasmados e curiosos, tiveram a oportunidade de ver, de perto, como se elabora um jornal – o mais antigo do concelho de Espinho.

O Director, Lúcio Alberto, explicou, detalhadamente, todo o processo e deu a conhecer alguns aspectos da já longa vida deste hebdomadário local, cujo fundador foi Benjamim da Costa Dias em Março de 1932.

A Colónia de Férias "Bugas & TataRugas" é uma iniciativa da Junta de Freguesia de Espinho e conta com um programa de várias actividades que já vem a decorrer desde 20 de Junho passado e que terminará a 2 de Setembro próximo.

Esta iniciativa visa "desenvolver diversas actividades lúdicas, desportivas e pedagógicas, proporcionando o bem-estar físico, psicológico, pessoal e social de todos os participantes", no período de férias escolares, crianças com idades compreendidas entre os quatro e os 10 anos.

Manuel Proença

CANCRO DA MAMA: A IMPORTÂNCIA DA PROXIMIDADE NOS CUIDADOS

OPINIÃO
DISCURSO DIRECTO

Isabel Oliveira(*)

O cancro da mama é o principal cancro que atinge a mulher sendo que o seu tratamento passa, inevitavelmente, por cirurgia e tratamento mutiladores. Para além das consequências físicas do diagnóstico e tratamento, a mulher sofre profundas alterações psicológicas e emocionais que interferem nos diferentes papéis que desempenha na sociedade, afectando globalmente a sua qualidade de vida. Esta realidade faz com que mulher veja frustrados os seus planos, ideais e perspectivas futuras. A mulher necessita de cuidados de saúde que lhe permitam a adaptação às mudanças físicas, psicológicas e sociais ocorridas.

Após a alta hospitalar, as mulheres apenas recorrem aos serviços de saúde aquando do aparecimento de complicações, o que acarreta elevados custos emocionais, sociais e financeiros. Os enfermeiros desempenham nesta área um papel fundamental, proporcionando respostas de qualidade no âmbito da reabilitação física, do auto-cuidado e da auto-ajuda.

O desenvolvimento de programas na comunidade, dinamizados por enfermeiros integrados nas recentemente criadas Unidades de Cuidados na Comunidade (UCC) vem, uma vez mais, mostrar a importância dos cuidados de enfermagem na melhoria da qualidade de vida das pessoas. Estes programas beneficiam da proximidade e adequação ao contexto vivencial, permitindo mobilizar todos os recursos disponíveis na comunidade, em benefício das mulheres. A intervenção dos enfermeiros assenta na prevenção das complicações, ensino do auto-cuidado após a cirurgia e a facilitação do processo de adaptação à doença – perspectivando o retorno à vida activa. Urge tornar em realidade o desenvolvimento destes programas comunitários, disponibilizando os recursos humanos imprescindíveis, pela mais-valia social e económica que representam.

Os decisores políticos devem assumir um compromisso com a sociedade, de proximidade aos seus reais problemas, com medidas concretas e imediatas. As mesmas existem e podem minimizar danos dando garantias de ganhos em saúde. Com uma maior aposta nos enfermeiros não existem dúvidas que as sequelas deste tipo de patologia poderão ser drasticamente minimizadas. Assuma Portugal, de uma vez por todas, a necessidade de dotar os serviços com o número correcto de enfermeiros para as necessidades existentes. A tecnologia por muito sofisticada que possa ser, não substitui o toque humano…

(*) Enfermeira especialista em Enfermagem de Reabilitação
Centro de Saúde de Albergaria-a-Velha

Não há vagas nas zonas sem parquímetros junto às praias em Agosto

"Todos ganhariam se o estacionamento fosse mais barato!"

Se os consumidores do comércio do perímetro central urbano poderão lamentar-se no período natalício quanto ao custo do estacionamento com parquímetro e igualmente face a outros condicionalismos, também os veraneantes e todos aqueles que por variadas razões visitam a cidade no Verão barafustam com o valor imposto para estacionar, porque desde logo de manhã cedo que já não há vagas nas zonas sem parquímetros junto às ditas artérias comerciais e... à praia!

Qualquer lugar serve para estacionar (entre as ruas 19 e 23)! Seja no Outono, no Inverno ou na Primavera e, principalmente, no Verão! Preferencialmente sem parquímetros...

António Sousa
36 anos
Santa Maria da Feira

"Gosto de muito de vir à praia em Espinho e já o faço há muitos anos. É relativamente perto de onde moro e sempre gostei de Espinho, talvez pelo mar, pela praia e por se poder passear descontraidamente aos fins-de-semana e até aos feriados ao longo do ano. E como tal também aproveito as férias para vir à praia, mas reconheço que desde que o estacionamento é pago, tornou-se difícil estacionar perto da praia. Espinho já terá perdido até com isso mesmo sem ser no Verão, porque provavelmente o comércio tradicional também estará sujeito às pessoas optarem por outras alternativas. Como conheço bem a cidade, procuro estacionar em locais onde não há parcómetros, mas agora no Verão não é fácil e no mês de Agosto nem esses lugares estão vazios!"

Ao invés do lado sul, não há parquímetros nas artérias da zona nortenha da rotunda junto à Alameda 8 (mas o estacionamento no parque separador da Rua 8 e da Avenida 8 é pago no Verão). Mas os veraneantes preferem estacionar logo à entrada da cidade para não terem que agravar o custo... das férias... e até para evitar o incómodo de sair de vez em quando da praia para meter moedas nos parquímetros!

Rosa Santos
31 anos
S. Félix da Marinha

"Quase que ia tendo... uma multa! E foi há poucos dias... Nem sequer vinha para a praia, mas apenas tomar um café numa esplanada e passar um pouco porque não posso estar muito tempo ao sol... Mas que raio de multa eu ia ter! Não é que andava o fiscal de papel e caneta a apontar as matrículas dos carros que estavam estacionados sem o prévio pagamento e quando cheguei... o meu também estava prestes a ser multado! Tinha pago o estacionamento como indicava o papel que deixei visível dentro do carro, mas faltavam uns minutos para acabar o tempo de validade... Na incerteza... corri! Um agente policial também já andava por ali... Mas Espinho não tem culpa; a culpa é de quem inventou... esta máquina de fazer dinheiro! Pois, de tirar dinheiro... Mas se querem turismo em Espinho terão de repensar a situação..."

Rui Silva
33 anos
Grijó

"Eu tento estacionar o mais possível perto da praia mas não tem sido fácil. E quando encontro uma vaga... aparece sempre o arrumador. É claro que em Agosto toda a gente quer vir para a praia. É tempo de férias e é também por isso tempo de emigrantes e até alguns estrangeiros, principalmente espanhóis. Por isso, não abundam espaços livres para estacionar. Mas também é claro que não dá para estacionar em zonas da cidade com parquímetros. Paga-se caro e não há outro remédio do que se ter de ir de hora a hora... pôr moedas! Nem pensar! Mais vale a pena ficar em casa..."

Maria Rodrigues
43 anos
Anta

"Não é só quem vai para a praia que se pode queixar do estacionamento pago. E quem precisa de se deslocar ao centro da cidade?! Por outro lado, creio que quem vai ao Porto ou a outra cidade não paga estacionamento entre as 13 e as 14 horas, nem sequer aos sábados à tarde... Naturalmente que há muito lugar para estacionar em Espinho e até é uma cidade praticamente pequena para se andar bem a pé. Mas há muita coisa que está no centro da cidade e, por isso,

se deveria dar mais atenção a este problema..."

José Ferreira
57 anos
Espinho

"As pessoas também querem entrar com o carro em casa ou pela loja dentro, mas reconheço que não é agradável pagar um estacionamento tão caro, que por vezes fica mais caro do que um simples café... E quanto há multa por falta de pagamento do estacionamento nem é bom pensar... É um balúrdio! Mais vale não tirar o carro da garagem... Fica até mais caro do que comprar um par de sapatos! É evidente que o estacionamento tem de ser pago na zona central da cidade para evitar o estacionamento prolongado durante quase um dia ou por muitos dias e dar possibilidade a quem quer ir às compras ou quem tenha de fazer algo de útil nas ruas principais de Espinho, mas todos ganhariam se o estacionamento fosse mais barato!"

João Silva
52 anos
S. Félix da Marinha

"Quem quer almoçar num restaurante da zona com parquímetros... paga o estacionamento, seja ao meio-dia, à 1 hora da tarde ou a qualquer hora... Quem quer fazer compras paga e se tiver de perder mais tempo daquilo que estava à espera... terá de ir a correr pôr... mais moedas! No ano passado construíram um parque de estacionamento naquela zona onde havia o caminho ferroviário, mas o estacionamento é pago durante o Verão! Compensa se o estacionamento se for por muitas horas, mas uma hora ou menos tempo... é mais caro!"

Lúcio Alberto

ATENÇÃO!!! T2 – NOGUEIRA
Espinho ao cimo da Rua 19, frt. Cto. Luso-Venezolano, junto ao IC24, a 5 min. Espinho
T2, p/ habitar, c/ área 95,80m2, lugar garagem – **82.300 euros**
T2, com 90m2 – **87.500 euros**

ESPINHO - CENTRO
Rua 8 e 25 - Frente Estação - Com terraço
T3 - 7.º Andar
Virado a Sul/Nascente e Mar - Totalmente mobilado, c/ garagem

ESPINHO ESCRITÓRIO
Com 63m2
Aluga-se
ou vende-se
2.º piso
Edifício S. Pedro

ALUGA-SE ou VENDE-SE
LOJA
Rua 37/14
Junto Estação Vouga
Loja – 68,60m2
Cave – 53,12m2

VIVENDA NOGUEIRA
ZONA RESIDENCIAL DA BESSADA
A 3 km de Espinho
4 QUARTOS (2 SUITES), COZINHA E COPA C/ 50M2 ANTIGA PORTUGUESA, C/ FOGÃO DE SALA, SALA COMUM C/ 90M2, AQUECIMENTO CENTRAL, GARAGEM P/ 6 CARROS, CHAGÃO C/ 60M2, LOGRADOURO, QUINTAL, ÁRVORES

ESPINHO
Rua 22 e 3
MORADIAS VITAL VILLAGE
T4 + 1
GARAGEM 3 CARROS
2 SUITES + 3 BANHOS
Marque visita

Trata o próprio • Contactos: 964 177 996 • 964 247 675

Foto VÍTOR LANCHA

A caminho de Madrid para estarem com o Papa

Uma centena de polacos peregrinos recebidos pela Paróquia de Espinho

Cerca de uma centena de jovens das Comunidades Neocatecumenais de Varsóvia, Polónia, com quatro presbíteros e dois casais, chegaram à Paróquia de Espinho, na passada segunda-feira, pelas 20 horas vindos de Fátima. Jantaram e dormiram no chão, em sacos cama.

Este grupo veio a Espinho para "anunciar Jesus Cristo Ressuscitado.

Na terça-feira, fizeram as Laudes na Igreja Matriz e a seguir foram para a rua a cantar Salmos. Pararam na Rua 19, puseram a Cruz de Cristo, cantavam Salmos e dançavam. Em seguida sentaram-se no chão e foi proclamada a Carta de S. Paulo aos Coríntios em polaco e em português. O Kérigma ('A Boa Notícia') foi feito pelo responsável de uma comunidade. Depois convidou, quem quisesse, a dar a sua experiência pessoal.

A Helena que tinha estudado português durante cinco anos e tinha feito o mestrado em português, 140 páginas, era a tradutora, muito fluente!

Os jovens falaram de Jesus Cristo nas suas vidas, no concreto, no sofrimento e como Deus veio em seu auxílio para lhes dar a vida. Hoje entendem a sua história, sabem para que vivem.

Fizeram o mesmo em Coimbra. Foram para Espanha continuar a Nova Evangelização.

No sábado vão dormir ao relento para estar na Eucaristia com o Papa. Na segunda-feira, encontro com o Kiko, fundador de um carisma dentro da Igreja, caminho Neocatecumenal. Regressam novamente por Portugal, pernoitam num Convento Mariano em Macedo de Cavaleiros, Balsamão.

Os jovens das comunidades do mundo inteiro andam pela Europa, a anunciar Jesus Cristo Ressuscitado. As Comunidades do Porto também receberam 1300 jovens.

Estes jovens, ao longo dos dois anos que antecedem a Jornada Mundial da Juventude fazem os mais variados trabalhos para poderem pagar a sua viajem.

Aos 20 anos de carreira em português

Marco Quelhas no Casino Espinho

Nas noites de amanhã (sexta-feira) e de sábado, Marco Quelhas apresenta no Casino Espinho o espectáculo de comemoração de 20 anos de carreira, com a interpretação dos maiores 'hits' de um marcante e reconhecido percurso musical.

Vencedor de dois Festivais RTP da Canção – em 1993 como co-autor da música "A Cidade Até Ser Dia" interpretada por Anabela e, em 2001, com a canção "Só Sei Ser Feliz Assim" na qualidade de autor, compositor e intérprete –, Marco Quelhas lançou sete discos, participou em vários programas de televisão e compôs para uma vasta plateia de artistas portugueses como Dulce Pontes e produziu peças de bailado, genéricos de televisão, documentários, spots e jingles de rádio.

Com o lançamento do CD/DVD "Marco Quelhas (20 Anos de Carreira ao VIVO)" agendado para Setembro, o autor e compositor traz até Espinho o melhor da música popular portuguesa, num espectáculo a não perder na companhia dos "Melhores Momentos" musicais Solverde.

Festas de Nosso Senhor do Calvário

Emigrantes marcam presença em majestosa procissão

Fotos HUGO VIEGAS

As festividades populares, bem características de Verão, prosseguiram este fim-de-semana, com as festas em honra de Nosso Senhor do Calvário, em Silvalde.

Acompanhada pela Banda de S. Tiago de Silvalde e a fanfarra dos Bombeiros Voluntários de Espinho, a procissão (com uma dezena de andores) saiu no domingo, com percurso entre a Capela de Nosso Senhor do Calvário e Igreja de Silvalde.

Este foi o ponto mais alto dos festejos e que levou à rua largas centenas de pessoas, muitas das quais emigrantes.

Do programa profano constaram as actuações das bandas XCA, Ventusnorte, Sequência e SOS, respectivamente, de sexta-feira, sábado, domingo e segunda-feira.

GRUPO LOJAS ROMEU VITÓ

Oculista Vitó

70 ANOS AO SERVIÇO DA ÓPTICA

LOJA 1 - ESPINHO - Rua 19, n.º 242 • Tel. 227343056 • Fax 227319644
LOJA 2 - ALBERGARIA-A-VELHA - Rua 25 de Abril (junto às piscinas)
Tel. / Fax 234 52 52 32

GRUPO LOJAS ROMEU VITÓ

Casinha do Campo

DECORAÇÃO E UTILIDADES

Rua 19, n.º 230 - 4500-255 ESPINHO • Tlm. 91 384 8821

Competência
Honestidade
Bom Gosto

Do apoio aos concelhos vizinhos e Bragança a um peditório para aquisição de um veículo tanque

Bombeiros Voluntários Espinhenses em actividade

A semana passada, foi marcada para o Corpo de Bombeiros Voluntários Espinhenses com um elevado volume de serviço, mas também por um importante peditório, pelo primeiro choque com um dos desfibrilhadores existentes nas ambulâncias e pelo transporte e acompanhamento das vítimas do acidente de autocarro ocorrido na Mealhada, a caminho de Fátima, no regresso a casa.

Os Bombeiros Voluntários Espinhenses estiveram mobilizados para incêndios florestais nos concelhos de Lourosa, Castelo de Paiva e Albergaria-a-Velha, este último onde permaneceram por dois dias com um veículo de combate a incêndios florestais pesado para além do comandante e de uma operadora de telecomunicações, integrando ambos o posto de comando ali montado.

Também o segundo comandante e o adjunto de comando integraram o Grupo de Reforço de Combate a Incêndios Florestais do Distrito de Aveiro (GRIF de Aveiro), mobilizado para Bragança e Torre de Moncorvo.

Igualmente estiveram presentes com dois veículos pesados e oito bombeiros no violento incêndio que ocorreu em São Paio de Oleiros numa indústria de papel.

Além de toda a actividade operacional, os bombeiros participaram empenhadamente num peditório para o pagamento de um veículo tanque com capacidade para transporte de 9000 litros de água, tendo sido "superadas todas as expectativas iniciais de ajuda da população espinhense que não foge às presentes dificuldades do país".

O veículo referido tem ainda a particularidade de poder transportar água potável e a aquisição é comparticipada a setenta por cento por fundos comunitários do QREN, cabendo a restante parte ao corpo de bombeiros. A sua entrega deve ocorrer até ao final do ano.

A registar ainda esta semana a primeira desfibrilhação feita pelos Bombeiros Voluntários Espinhenses numa vítima de paragem cardiorrespiratória, que mesmo assim veio lamentavelmente a falecer.

Os desfibrilhadores já foram usados quatro vezes desde que entraram ao serviço nos bombeiros em Dezembro passado, mas só desta vez houve indicação para administrar três choques à vítima.

Iniciativa do Lions na praia da Baía

Duas centenas de solidários dadores

O Lions Clube de Espinho, em parceria com o Instituto Português do Sangue e com a colaboração da Câmara Municipal de Espinho e do Regimento Engenharia 3 de Espinho, levou a efeito, recentemente, mais uma colheita de sangue junto à praia da Baía. Esta iniciativa contou com a solidariedade de cerca de duas centenas de dadores.

Até 21 de Setembro na Galeria de Exposições do Centro Multimeios

"Pesca, Arte, Tradição"

Fotos VÍTOR LANCHA

Foi inaugurada no sábado e estará patente ao público até 21 de Setembro próximo na Galeria de Exposições do Centro Multimeios, a exposição temática "Pesca, Arte, Tradição".

Trata-se de uma organização da Fundação Navegar, que conta com o apoio da Câmara Municipal de Espinho e será a primeira de uma série de exposições temáticas cujo tema central é 'Espinho cidade'.

Esta exposição pretende "ser uma justa homenagem, não apenas aos pescadores espinhenses, mas também às peixeiras, que todos os dias ouvimos pregar pelas ruas da nossa cidade".

Nesta mostra pode ficar a conhecer-se os aspectos mais característicos da nossa gente, quer através de fotografia, de vídeo, testemunhos objectivos da realidade actual, dos seus rostos e momentos árduos de uma vida inteira dedicada ao mar. Para além disso, poderá apreciar-se os trajes típicos destes homens e mulheres, bem como vários instrumentos de trabalho utilizados no seu dia-a-dia.

Nesta mostra é, também, projectado o filme de 1955, recentemente adquirido pela Câmara Municipal de Espinho e intitulado "Espinho – Praia da Saudade".

Na inauguração da exposição esteve presente o pescador reformado, Manuel Fozeiro, que deu o exemplo de que 'quem sabe nunca esquece' como atar uma rede, e participaram algumas vareiras que fizeram uma demonstração da venda do peixe.

A organização desta mostra fez questão de "agradecer a todas as pessoas, cuja colaboração tornou esta exposição possível: o fotógrafo Filipe Oliveira, Fernando Graça que nos forneceu todo o material de pesca em exposição, às lojas: Iglésias, Different e Lady L, que nos cederam os manequins e por último à dona Gina, que coloriu a galeria com as roupas dos pescadores e peixeiras".

Pintura(s) de Alberto Gallingani na galeria Zeller

"Aqui onde o mar acaba e a terra espera"

Foto VÍTOR LANCHA

Foi inaugurada este sábado, na galeria Zeller, na Rua 14, a exposição de pintura "Aqui onde o mar acaba e a terra espera".

A mostra, da autoria do artista plástico Alberto Gallingani, estará patente ao público até 13 de Setembro, das 10 às 20 horas.

Final nacional das Construções na Areia a 3 de Setembro na praia Azul

'D. Afonso Henriques' de Tiago Silva e 'Virgem de Dali' de Pedro Lopes vitoriosos

A praia de Espinho (praia Azul), vai conquistando, de ano para ano um lugar de topo das construções na areia em Portugal, no âmbito do concurso levado a efeito, há 54 anos, pelo jornal 'Diário de Notícias'.

Fotos VÍTOR LANCHA

Manuel Proença

Mais de três dezenas de crianças, com idades compreendidas entre os seis e os 14 anos, animaram as areias da praia Azul, na passada segunda-feira (feriado), com belíssimas e verdadeiras obras de arte. A imaginação de cada um dos participantes não deixou indiferente quem por ali passou e trouxe até àquela praia centenas de forasteiros.

Fotos VÍTOR LANCHA

O espinhense, Tiago Silva acabou por ser o grande vencedor do escalão B (11 aos 14 anos), com a construção na areia denominada 'D. Afonso Henriques' sendo premiado com uma câmara fotográfica digital, seguindo-se-lhe o 'Galo de Barcelos' de Isabel Ferreira e o 'Mocho' de Rafael Soares.

No escalão A, para as crianças com idades compreendidas entre os 6 e os 10 anos, o grande vencedor foi Pedro Lopes, com a construção intitulada 'Virgem de Dali', correspondendo-lhe como prémio uma câmara fotográfica digital aquática. O segundo lugar foi atribuído pelo júri à 'Flor' de Lídia Sousa e o terceiro lugar ao 'Polvo' de Rita Lima.

O júri do concurso atribuiu, ainda, quatro menções honrosas – duas para cada escalão – à 'Taça de Gelado' de Pedro Campos e ao 'Lagarto' de Alberto Oliveira (escalão A) e a 'Ginasta' de Andreia Araújo e 'Guitarra Portuguesa' de Tatiana Silva (escalão B).

A 54.ª edição das Construções na Areia do 'Diário de Notícias' voltarão a Espinho, à praia Azul, no próximo dia 3 de Setembro, para a realização da grande final nacional que reunirá os vencedores das 30 etapas que se realizaram em Portugal, de norte a sul e nas ilhas.

Segundo um dos membros da organização desta iniciativa, Rui Barroso, "Espinho é uma praia com tradição nesta iniciativa. A prová-lo, o vencedor do escalão B, o espinhense Tiago Silva, que tem já tradições na família, pois o seu irmão também já foi um vencedor".

Rui Barroso não escondeu a sua satisfação, não só pelos "excelentes trabalhos que foram apresentados, como já estamos habituados a ver em Espinho", como também pelo "apoio e pelo entusiasmo da Junta de Freguesia de Espinho e, em particular do seu presidente, Rui Torres, que demonstra grande carinho por esta iniciativa".

Aquele elemento da organização da 54.ª edição das Construções na Areia do 'Diário de Notícias' afirmou, entretanto, que as expectativas para a grande final de 3 de Setembro próximo na praia Azul "são muito elevadas".

Rui Barroso salientou "os apoios que reunimos, quer da Junta de Freguesia, quer da Câmara Municipal" para esta final nacional e garantiu que irão ser observados excelentes trabalhos uma vez que os trabalhos apresentados pelos concorrentes nas diversas etapas "são de grande qualidade".

Entretanto, até ao próximo sábado (última etapa), realizam-se as provas de Mira e da Apúlia hoje, quinta-feira, a partir das 10.30 horas; amanhã, sexta-feira, a partir das 11 horas, as praias da Barra e de Âncora; e no sábado, a partir das 11 horas, Torreira e Moledo.

O calendário deste ano foi composto por cerca de 30 praias e envolve mais de 2000 crianças dos 6 aos 14 anos.

A grande final, a 3 de Setembro, na praia Azul, em Espinho presenteará os seus vencedores com excelentes prémios:

1.º lugar, PC Portátil Toshiba; 2.º, PC Tablet HTC Flyer; 3.º, iPhone; 4.º, TV Led Philips; 5.º, Câmara Fotográfica Pentax (Aquática); 6.º, Nitendo 3DS; 7.º, Câmara de Vídeo Samsung; e 8.º, Telemóvel HTC.

OPINIÃO
CRÓNICA S DO ZÉ POVINHO

Serafim Marques

OS EMIGRANTES E A LÍNGUA PORTUGUESA

Por esta altura do ano, são milhares os emigrantes portugueses que regressam à terra, para matarem saudades e reverem locais e familiares e, com eles, vêm também muitos dos seus descendentes para que estes conheçam a terra dos seus progenitores. É bom assistir, ano após ano e desde que se deu o "boom" da emigração para França essencialmente, à vinda destes compatriotas, com reflexos socioeconómicos importantes. Em várias aldeias, muitas delas desertificadas durante o ano, este é o período de (quase) único movimento e vida daquelas povoações que geraram e criaram portugueses que hoje estão espalhados por esse mundo fora, com destaque para o cerca de um milhão só na União Europeia. Verifica-se, contudo, que há cada vez mais um desenraizamento linguístico e cultural, pois não tem havido o cuidado de criar as condições para tal não acontecesse ou de efeito mais reduzido. Culpa das entidades portuguesas (embaixadas, Instituto Camões, etc.), mas, em primeiro, lugar culpa dos próprios emigrantes que descuraram a transmissão aos seus descendentes dos valores culturais e da língua portuguesa, menosprezando a importância que isso representa, pelo que é triste verificar que são poucos os luso descendentes que dominam a língua portuguesa. Mais estranho ainda é o facto dalguns deles ocuparem cargos relevantes nas comunidades e instituições desses países (sejam elas locais ou nacionais e públicas ou privadas).

Por várias razões, mas agora reforçada nesta era da globalização que vivemos, a língua portuguesa continua a merecer destaque nas empresas e organizações internacionais, pelo que o conhecimento da nossa língua, pelos emigrantes e seus descendentes, para alem da língua desses países e de outras, é uma mais valia e facilitadora da ascensão socioprofissional nesses países. Os emigrantes, salvo honrosas excepções, não entenderam a sua importância e não investiram na formação dos seus descendentes. Há tempos, dizia-me um emigrante que estava muito arrependido dessa falta, pelo que os seus filhos pouco ou nada sabem da nossa língua! Outro dizia-me, em jeito de pergunta: "Investir para quê?! Se eles não pensavam vir para Portugal…" O domínio da língua mãe é imprescindível, mas lá como cá, esse é também um dos nossos pontos fracos. Infelizmente e sem qualquer ofensa, estas atitudes estão relacionadas com a baixa escolaridade de muitos dos nossos emigrantes da geração de sessenta/setenta, muito diferente da formação dos actuais emigrantes. Aliás, o insucesso escolar dos luso descendentes ultrapassa a média dos países onde nasceram e vivem. Também e tal como cá, existe esse tipo de correlação.

Os resultados dos recentes exames nacionais mostraram-nos uma triste realidade e um crescendo no "analfabetismo" linguístico, pelo que o investimento nesta área é imprescindível. As novas tecnologias e uma oferta variada de alternativas desviam os jovens das formas de comunicação, verbal e escrita assente na língua materna. Vale a pena saber bem o português, aqui e junto das nossas comunidades emigrantes? Obviamente que sim, pela importância que tem o domínio da língua mãe, mas se não houver um esforço conjugado de todos os envolvidos, então não haverá melhorias. José Mourinho, Villas-Boas, Cristiano Ronaldo, etc., poderiam dar uma ajuda para que os nossos emigrantes sentissem orgulho na sua língua e vontade de a transmitir aos seus educandos, mas, infelizmente, os seus clubes (entidades patronais) exigem que estes usem a língua desses países, nas comunicações oficiais do clube! Diz o povo que o "saber não ocupa lugar" e independentemente de pensarem ou não em regressar ou vir para Portugal, os emigrantes e os seus descendentes devem investir na sua formação, pois sem ela sobrarão para eles apenas as tarefas onde as exigências de conhecimentos e formação são menores. Por que não enviarem os filhos estudar para Portugal, aqueles que puderem? Custa entender isto?

"Em várias aldeias, muitas delas desertificadas durante o ano, este é o período de (quase) único movimento e vida daquelas povoações que geraram e criaram portugueses que hoje estão espalhados por esse mundo fora. Verifica-se, contudo, que há cada vez mais um desenraizamento linguístico e cultural."

"É triste verificar que são poucos os luso descendentes que dominam a língua portuguesa. Mais estranho ainda é o facto dalguns deles ocuparem cargos relevantes nas comunidades e instituições desses países (sejam elas locais ou nacionais e públicas ou privadas)."

"O insucesso escolar dos luso descendentes ultrapassa a média dos países onde nasceram e vivem. Também e tal como cá, existe esse tipo de correlação."

"Vale a pena saber bem o português, aqui e junto das nossas comunidades emigrantes?"

"Diz o povo que 'o saber não ocupa lugar' e independentemente de pensarem ou não em regressar ou vir para Portugal, os emigrantes e os seus descendentes devem investir na sua formação."

OPINIÃO
"PORTUGA" ESPINHENSE

Joaquim Ribeiro

EMIGRANTE(S) DE FÉRIAS

De regresso para gozar as merecidas férias, estão muitos dos nossos compatriotas emigrados por esse mudo fora, onde hoje também me incluo. Voltar para o reencontro dos amigos e familiares, é o melhor que poderíamos desejar. Sempre ouvimos falar que só damos valor à saúde que temos, quando a perdemos. Também neste particular da emigração ou separação daqueles ou daquilo que mais gostamos, passamos a dar mais valor quando afastados por algum tempo, recuperamos a presença dos que nos são mais queridos. Até passamos a dar mais atenção às pessoas que revemos com alegria e alguma saudade. Foi o que me aconteceu um destes dias ao dar comigo a cumprimentar pessoas amigas ou simplesmente conhecidas que por mim passavam quando me encontrava sentado numa esplanada da nossa cidade de Espinho.

Nesta conversa de esplanada entre amigos, alguém me dizia que detestava aqueles emigrantes que chegados cá a Portugal, se armavam a falar a língua do país que os acolheu. E pior do que isso era falarem uma mistura dessas línguas com o português.

Não teria necessariamente que defende-los, mas hoje conhecendo melhor a realidade desse nossos emigrantes, a sua formação académica, a sua realidade e condição de trabalhadores a tempo inteiro, não lhes deixa espaço e tempo para culturalmente se enriquecerem. Claro que há muitas excepções. Mas dessas vamos muitas vezes ouvindo falar, cá ou lá, porque são notícia pela sua participação ou simples presença, nas muitas associações culturais que felizmente deixam confirmada a cultura portuguesa às gerações mais novas.

Tenho recolhido muitos testemunho de portugueses em França, das suas vidas por ali passadas, das dificuldades ultrapassadas, mas também das conquistas dos pequenos ou grandes feitos atingidos.

Num almoço em casa de uma família amiga que amavelmente me convidou, comentavam eles a minha ousadia para as inúmeras visitas que fazia aos domingos a Paris. Lamentavam-se pelo facto de por ali estarem há mais de quarenta anos e segundo diziam, apesar da curta distância das suas casas à cidade luz, eu conhecia bem melhor a cidade. Fiz-lhes ver as razões que se prendiam com as suas dificuldades quando ali chegaram, o tratar dos filhos, a fadiga do trabalho que exigia do domingo o dia do descanso e algumas outras razões que em jeito de brincadeira acabariam por animarem o almoço.

Mas duma coisa não podemos duvidar: é do seu patriotismo sempre presente nestas gentes que um dia saíram para procurar melhores condições de vida para si e para os seus filhos. Por vezes dou comigo quando conduzo o carro em filas de trânsito, a olhar e contar os carros com símbolos do nosso país. São tantos e de vários tamanhos e feitios, que mesmos para os que infelizmente já não falam a língua de Camões, por pertencerem à chamada terceira geração, ainda se manifestam com orgulho das suas raízes. Talvez por isso e pelo número na casa de um milhão, é que os portugueses em França são levados em linha de conta em debates políticos.

Agora por cá e com orgulho no nosso país sempre presente, apesar de beliscado pela imagem e condição deixada pelos nossos políticos do passado, mas com a esperança no futuro, vamos revendo e matando saudades dos amigos que o tempo é de férias…

"Tenho recolhido muitos testemunho de portugueses em França, das suas vidas por ali passadas, das dificuldades ultrapassadas, mas também das conquistas dos pequenos ou grandes feitos atingidos."

"Por vezes dou comigo quando conduzo o carro em filas de trânsito, a olhar e contar os carros com símbolos do nosso país. São tantos e de vários tamanhos e feitios, que mesmos para os que infelizmente já não falam a língua de Camões, por pertencerem à chamada terceira geração, ainda se manifestam com orgulho das suas raízes."

1960 51 ANOS 2011
Vidraria Ferreira
Ferreira & Ferreira, Lda.
VIDRO LISO | DUPLO | ANTI-REFLEXO | ANTI-FOGO E LAMINADO | ESPELHOS
TIJOLOS E TELHAS DE VIDRO | INSTALAÇÕES DE VIDROS TEMPERADOS
Rua das Fábricas, 40 - Zona Ind. Silvalde 4500-628 SILVALDE - ESPINHO
Tel./Fax: 227 340 480 • email: vidraria-ferreira@hotmail.com

Fonseca
TECIDOS - MODAS
RUA 19, N.º 275 — Telefone, 22 734 04 13 — ESPINHO

LOJA DAS MIUDEZAS
José Manuel C. R. Queirós
INTERIORES PARA HOMEM E SENHORA
RETROSARIA LINHAS RENDAS BORDADOS BOTÕES, ETC.
Rua 23, n.º 447 - 4500-141 Espinho • Telef. 22 731 41 74

Presidente da Gadata – Grupo de Apoio a Doentes Alcoólicos Tratados e Abstinentes alvo de festa em Nogueira da Regedoura por 25 anos de…

"Bendita abstinência alcoólica!"

O presidente da Gadata – Grupo de Apoio a Doentes Alcoólicos Tratados e Abstinentes –, foi alvo de uma festa no salão paroquial de Nogueira da Regedoura pelos "25 anos de bendita abstinência alcoólica!"

Assegurando que "é possível vencer as dependências", Valdemar Ferreira Marinheiro regista que "os meus 25 anos de abstinência alcoólica são um exemplo elucidativo."

Oportunidade para reflectir…

"A partilha solidária é um valor de riqueza incalculável. Não é feliz quem quer, mas sim quem brota amor na defesa de causas e não de casos. Se tem problemas de álcool. pela sua saúde não beba! Venha até nós, porque a nossa partilha é de total voluntariado. Obrigado a todos que nos têm apoiado nesta luta. Isto é de todos nós, porque é um flagelo da humanidade."

Entretanto…

"Cumpri um sonho e fiz tão pouco na vida para merecer tanto carinho, admiração e solidariedade de pessoas generosas. Não tenho palavras com que possa expressar quanta alegria me vai na alma e como me sinto feliz."

De facto, o programa festivo foi genericamente intitulado "sonho cumprido", com danças do Grupo Missionário dos Jovens de Nogueira da Regedoura, fados com Domingos Espírito Santo e Nestor Silva, acompanhados à guitarra portuguesa por Arménio Costa e à viola por Manuel.

Mais de 184 pessoas estiveram presentes na homenagem, tendo o presidente da Direcção da Gadata anunciado que entraria em acção imediata uma secção de apoio de luta contra o cancro e que a mesma ficaria integrada na associação e que passaria a funcionar em Nogueira da Regedoura, sendo abrangente a Santa Maria da Feira e aos concelhos vizinhos.

"As associações valem pela força dos seus associados e da generosidade dos amigos de causas que abalam a nossa sociedade. As associações não se revêem nem se limitam a um mero programa que lhe permita alguns patacos vindos de entidades oficiais, que são bem-vindos, mas as associações querem autonomia."

Fundamentando a razão da proposta que tinha feito à Direcção a que preside, Valdemar Ferreira Marinheiro revelou o facto de ter tido conhecimento dias antes que lhe tinha sido diagnosticado um cancro maligno no esófago e que se iria empenhar nesta frente de combate e até já tinha sido criado um blogue (eucontraelablogspot.com).

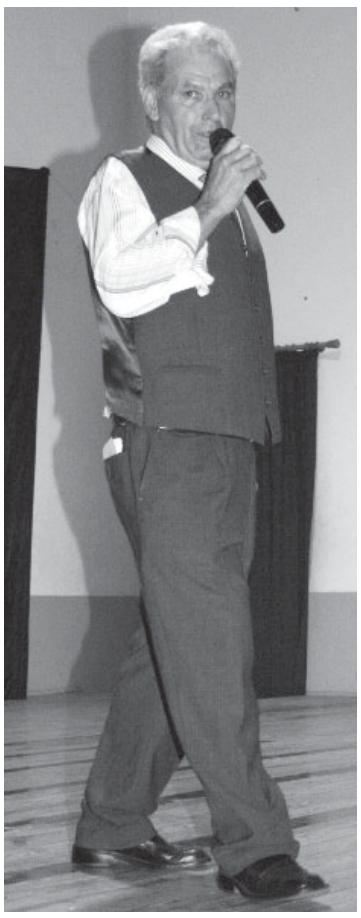

CLÍNICA MÉDICO
LEOPOLDINA SANTOS TAVARES
MÉDICA DENTISTA
TERAPIA DA FALA - *Andreia Tavares*
Acordos: SAMS QUADROS - CGD - MULTICARE
Rua 23, n.º 773 - 1.º Esq. – 450-277 ESPINHO
Telef. 22 732 41 21 • Tlm. 967 742 865

MÉDICOS DENTISTAS
JORGE FERREIRA
BRUNO MORRIS
SAMS QUADROS
SAMS * CGD
ADVANCE CARE * MÉDIS
Edifício S. Pedro
Sala W
Rua 23, n.º 174
Telef. 22 734 86 93

Clínica Médico-Dentária
Rosa Neves, Lda.
Rua 29, n.º 696 (entre as ruas 26 e 24)
Marcações pelos telefs.: ***22 734 01 16*** *e* ***91 496 13 67***

De 27 de Agosto
a 4 de Setembro

Rotaract de Espinho no "Portugal Trip 2011"

O Rotaract Clube de Espinho, em parceria com mais clubes nacionais, irá participar na organização do "Portugal Trip 2011".

Esta actividade irá trazer ao nosso país, de 27 Agosto a 4 Setembro, jovens de várias partes do mundo, pertencentes também ao movimento rotário. No total, serão cerca de 20 jovens, de diversos países, maioritariamente da Europa.

O Rotaract Clube de Espinho fez questão de "agradecer o apoio prestado pela Câmara Municipal de Espinho e pelo Casino Espinho (Solverde)" naquele que será, em seu entender, "um dia memorável".

Fado e dança
contemporânea
no restaurante Oceano

'Perfado' no Casino Monte Gordo

O Casino Monte Gordo apresenta "Perfado", um dos mais surpreendentes shows no qual o mais importante estilo de música português, o fado, se cruza em palco com arrojadas coreografias de ballet contemporâneo.

Com a participação especial de Joana Baeta (fadista no Teatro Maria Vitória – Parque Mayer), este diferente e inovador espectáculo nasce da fusão do fado tradicional recordando, a duas vozes, emblemáticas letras e canções, enquanto a dois corpos, é exibido o melhor da dança contemporânea.

Um espectáculo a não perder, que estreou ontem e que estará em exibição até 24 de Agosto, na companhia dos "Melhores Momentos" da música e da dança Solverde.

OPINIÃO
PONTOS DE VISTA

Maria Fernanda Barroca

JUVENTUDE

De 16 a 21 de Agosto vai decorrer em Madrid, mais uma Jornada Mundial da Juventude.

E o que é a Jornada Mundial da Juventude e como apareceu? A primeira JMJ foi celebrada oficialmente no Domingo de Ramos de 1986 em Roma. A partir de 1987, a cada dois anos, organiza-se uma Jornada Mundial da Juventude num lugar a designar pelo Santo Padre.

Em 1987, os jovens foram convocados para Buenos Aires e o seu número, que chegou a um milhão, pôde escutar as palavras do Papa (então o novo Beato João Paulo II). "Repito diante de vós o que venho a dizer desde o primeiro dia do meu Pontificado: Vós sois a esperança do Papa, a esperança da Igreja."

Dois anos depois, 600 mil jovens rumaram a Santiago de Compostela; em 1991, 1 milhão e 500 mil jovens juntaram-se no Santuário Mariano de Czestochowa; em 1993 João Paulo II viu-se rodeado meio milhão de jovens em Denver, mas o maior encontro até à data, foi em Manila, onde 4 milhões de jovens aclamaram efusivamente o Santo Padre, como é o seu estilo; em 1997, Paris contou com quase 1 milhão de participantes, convidados na altura a comparecer em Roma para celebrar o Jubileu do ano 2000 – o encontro contou com 2,5 milhões de jovens.

Em Toronto no ano 2002, 800 mil pessoas reuniram-se com João Paulo II, na altura muito debilitado. O Papa fez questão de lembrar: "Vós sois jovens e o Papa é idoso (Não! ...foi a resposta), e 82 ou 83 anos, não é a mesma coisa que ter 22 ou 23 (novo coro de protestos). (...) Embora eu tenha vivido no meio de muitas trevas, sob duros regimes totalitários, tive suficientes motivos para me convencer de maneira inabalável de que nenhuma dificuldade e nenhum temor é tão grande a ponto de poder sufocar completamente a esperança que jorra sem cessar no coração dos jovens."

Em 2005 em Colónia, de 16 a 21 de Agosto, foi a primeira JMJ presidida por Bento XVI, depois da morte de João Paulo II, sendo a primeira viagem internacional do seu recente Pontificado, em que mais de um milhão de jovens quis dar continuidade. Em 2008, em Sydney, na Missa de encerramento, Bento XVI anunciou ao mundo que a próxima JMJ seria em 2011 em Madrid.

Para cada uma destas jornadas mundiais da juventude o Santo Padre envia uma mensagem. Para este ano: Enraizados e edificados em Cristo, firmes na fé (Col 2, 7).

Que surpresa – o Santo Padre aqui tão perto de nós! Comecemos a preparar a nossa participação, sim, porque nas JMJ aparecem jovens e menos jovens, católicos e não católicos. E se alguém pensa que as JMJ, são «turismo» que se desengane: são dias de muita oração, muito espírito de serviço, muito esquecimento próprio e ajuda ao outro, pois cada participante deve poder dizer: "a minha vida "antes" das jornadas mundiais da juventude e a minha vida "depois" das jornadas mundiais da juventude faz uma diferença muito grande" ... para melhor, obviamente.

Conhecemos que de Hong Kong estão a preparar-se 880 jovens. Refiro este caso, uma vez que é por demais sabido que o Governo chinês persegue a Igreja católica que afirma a sua lealdade ao Papa, ao mesmo tempo que promove os que pertencem à Associação Patriótica Católica, submissa ao Partido Comunista.

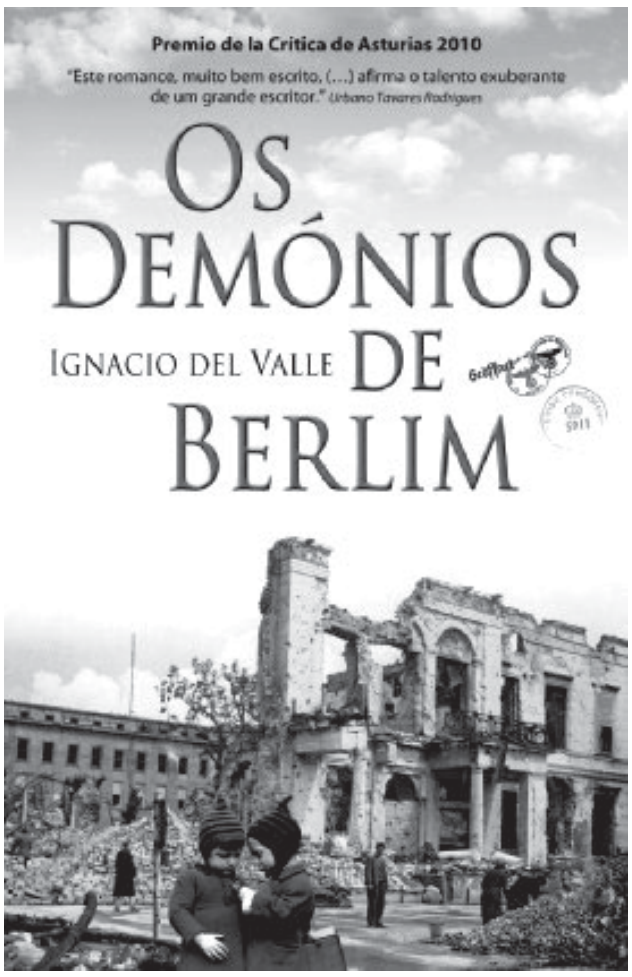

Apresentação no sábado

"Os Demónios de Berlim" na Biblioteca Municipal

"Os Demónios de Berlim", livro do escritor espanhol Ignacio del Valle, será apresentado este sábado, pelas 18 horas, na sala polivalente da Biblioteca Municipal José Marmelo e Silva.

O Ignacio del Valle é um dos grandes escritores espanhóis da actualidade, tendo sido comparado recentemente a autores tão diferentes como Vargas Llosa, Garcia Marquez, Amos Oz, Philip Roth ou até José Saramago. Tem cinco romances editados (todos eles premiados). Três deles formam uma trilogia em torno da II Guerra Mundial, que termina com este "Os Demónios de Berlim". Os livros, porém, podem ser lidos de forma independente e o segundo foi, inclusivamente, adaptado para o cinema. A rodagem decorreu na Lituânia e o realizador é vencedor de um Óscar. Em breve estreará em Espanha e também em Portugal.

O Ignacio foi muito bem recebido, este ano, nas Feiras do Livro de Lisboa e Porto - foi um dos recordistas de autógrafos, que deu às centenas.

Desde o início de Agosto

Acupunctura na Delegação de Espinho da Cruz Vermelha Portuguesa

Desde o início do mês, a Delegação de Espinho da Cruz Vermelha Portuguesa tem ao dispor dos seus sócios o Serviço Acupunctura, realizado pela voluntária Sónia Costa, Naturopata-especialista.

A Acupunctura é uma técnica de tratamento que consiste em estimular determinados pontos nos meridianos que percorrem o nosso corpo, com a inserção de agulhas. Este tratamento em associação com moxabustão (técnica que utiliza o calor para activar pontos energéticos), fitoterapia chinesa (método terapêutico que utiliza a parte activa das plantas), homeopatia (usa medicamentos não tóxicos baseados no princípio "o semelhante cura o semelhante"), isopatia (usa medicamentos não tóxicos baseados no princípio "o igual cura o igual"), shiatsu (baseia-se na pressão sobre os pontos de acupunctura para trazer de volta o equilíbrio da energia do organismo), auriculoterapia (técnica em que se usa o pavilhão auricular para efectuar estímulos aproveitando o reflexo que este exerce sobre o Sistema Nervoso Central), ventosaterapia (aplicação de ventosas para estimular o tecido cutâneo e aumentar o fluxo sanguíneo nas regiões onde as mesmas são aplicadas) e electroacupunctura (uso de estímulos eléctricos), ajudam na aceleração e na facilitação de processos terapêutico.

A primeira consulta é oferecida pela Delegação de Espinho e objectiva que os utentes obtenham um diagnóstico e percebam em como esta nova técnica pode ser aplicada em prol do seu bem-estar. O Serviço é prestado às segundas-feiras das 17 às 19 horas e às quintas-feiras das 9 às 11 horas, com pré-marcação. Para mais informações deverá ser contactada a Delegação de Espinho da Cruz Vermelha Portuguesa na sua sede (Rua 25 n.º 883 – telefones 220 167 176/ 914 636).

2 questões

Rodrigo Nunes dos Santos – presidente da Direcção do Sporting Clube de Espinho

"Se é difícil jogar em Paredes ... jogar nos Açores é mais caro!" – Campeonato arranca a 4 de Setembro mas já há Taça de Portugal a 28 de Agosto

"O futebol é a paixão de muitos, mas muitos só se lembram da paixão quando há muitas vitórias e títulos!

– Eis o futebol de novo em plena competição, com Madalena-Sporting de Espinho para a Taça de Portugal e Paredes-Sporting de Espinho para a Zona Centro da II Divisão Nacional. Quem fora começa... em casa festejará?

"O futebol é a paixão de muitos, mas muitos só se lembram da paixão quando há muitas vitórias e títulos! É natural e compreensível que muitos só se interessem pelos clubes quando as vitórias são em catadupa ou os títulos sejam quase constantes ou pelo menos ocorram de poucos em poucos anos. Mas na realidade o futebol é mais complexo que tal paixão... É muito fácil dizer-se que se gosta de um clube. É muito fácil gritar muito alto que se morre de amor por um clube, ou desdobrar-se por cafés e outros círculos sociais e em surdina injectar a propaganda de que sem esses apaixonados os clubes estão enfermos ou até irão morrer... Fazer alguma coisa pelos clubes é que já não é fácil... ou pelo menos interessante para esses apaixonados... Aparecer com vontade de trabalhar em prol dos clubes... é que não aparecem... Dar a cara quando se ganha ou quando se perde no campo desportivo ou na tesouraria é que é ser apaixonado... pelos clubes! Mas percebe-se que as dificuldades são imensas e a conjuntura que atrofia o país e com reflexos no constrangimento social e económico do concelho também não motivam a grandes aventuras, nem paixões, mas alguém terá de trabalhar para que a vida não pare e o património edificado não caía e o que está projectado seja uma realidade, porque sem futuro tornar-se-á ainda mais preocupante o presente... Por isso, há que dar o pontapé de saída para a nova época de futebol sénior com os pés assentes no relvado... A bola pode andar no ar e a cabeça (por ela) também... mas nada melhior do que jogar com a bola rente ao relvado, é mais vistoso e mais seguro porque assim tem-se mais garantia de posse de bola. A bola, neste caso a cabeça, pelo ar... tanto pode ficar na nossa posse ou na dos adversários, podendo ser até uma questão se sorte... Enfim, o Sporting de Espinho está a preparar a nova época de futebol sénior com cuidados redobrados, sem perda de anseio pelos melhores resultados e com a garantia de que se impõe a dignidade desportiva do clube sem pôr em causa a dignidade da sua estabilidade. Começamos o campeonato em Paredes e eis logo um desafio de elevado grau de dificuldade numa competição que se antevê extremamente competitiva porque adversários fáceis... só se forem na teoria! E antes vamos aos Açores jogar para a Taça de Portugal. E aqui também acresce a dificuldade... com o custo da deslocação! Em suma, se é difícil jogar em Paredes ... jogar nos Açores é mais caro!"

– E em casa significa, por enquanto, jogar no "velhinho" estádio?

"O Sporting de Espinho terá, por enquanto, de jogar no actual estádio. Não que seja vontade do clube, mas, afinal, o trabalho nem semtre resulta... O Sporting Clube de Espinho tem registado um trabalho incansável em busca de uma solução para o se futuro. E da solução a resolução... falta sempre alguma coisa, melhor dizendo em muita coisa aparece sempre alguma coisa que tarda a resolução. As oportunidades perdem-se e nem sempre é fácil, até é muitíssimo difícil, quase encetar novas oportunidades. Resta-nos, entretanto, assegurar as condições mínimas para a realização de jogos de futebol sénior no actual estádio e até há poucos dias ficou sem água quente nos balneários porque alguém se lembro de nos deixar mais prejudicados com a danificação do equipamento de termoacumuladores para o furto do material em cobre. Como se já não bastasse o temporal ter deitado abaixo o telhado do pavilhão e depois ainda nos terem furtado espólio que estava provisoriamente arrecadado."

Lúcio Alberto

OPINIÃO
CONTRA A CORRENTE

CRISE EM PORTUGAL, MAS NO FUTEBOL NÃO?

A bola já rola, mas apenas nos treinos das principais equipas do futebol português. Antes disso, o "campeonato" das contratações de jogadores, foi alimentado pelas muitas entradas e saídas que os clubes foram fazendo e que, pelos vistos, ainda não acabaram. Assim, quem chegasse agora a Portugal, vindo de outro planeta, diria que este é um país de ricos, sem crise e onde o futebol é o ópio do povo, tal o frenesim destas movimentações. Diria ainda que os portugueses são apaixonados pela bola (mas cada vez mais de sofá do que de bancada), mas já sem disponibilidade para a prática do futebol, com raras excepções, pois os clubes portugueses recorrem à importação de "paletes" de jogadores estrangeiros, empurrando os jogadores portugueses para a emigração ou para o desemprego. É um facto que vivemos na era da globalização e o futebol há muito que assumiu, na plenitude, essa realidade, mas num país como o nosso acaba por ser incoerente esta política dos dirigentes dos nossos clubes, ainda mais num país em crise. Alem disso, estas contratações representam uma desigualdade de tratamento perante os jogadores portugueses, isto é, aos jovens jogadores portugueses não são dadas as mesmas oportunidades que são concedidas aos estrangeiros. Será correcto e justo?

Numa altura em que se pede aos portugueses que privilegiem "o que é nacional é bom", consumindo produtos portugueses e passando férias no nosso país, ajudando a nossa economia, o futebol faz exactamente o contrário. A mim, pessoalmente e sem falsos nacionalismos, causa-me "enjoo" esta política futebolística que, como disse, nem está em consonância com a realidade do nosso país, pelo que, em Portugal, temos um futebol de ricos em pais pobre? Então, o que dirão os suíços, os austríacos, os suecos, etc, que estão , na inversa de nós, isto é, "países ricos com futebol pobre"? Eu diria que assim é e onde "governam" dirigentes populistas que na ânsia de ficarem na história (futebolística) não olham a meios para atingirem os fins (a fama e a glória). Para alguns dirigentes, citaria: "Quem só percebe de futebol, não percebe nada de futebol". É necessário ver muito para alem disso, digo eu.

Surpreendente é também a capacidade de financiamento que esses clubes continuam a ter junto da banca ou de fundos, enquanto muitas empresas (essencialmente as PME) morrem asfixiadas por falta de financiamento para a sua actividade, porque a banca está com dificuldades em as financiar. Pode dizer-se, como é apanágio dos portugueses, que o dinheiro que os clubes movimentam é uma "gota de água no oceano", mas é um mau exemplo, mostrando-nos que, no nosso país, o futebol ultrapassa os aspectos racionais e económicos, em prol de vitórias que nem sempre acontecem e ou são efémeras. E o adepto e consumidor da indústria de futebol, aquele que vem para a rua protestar contra a crise do país e está contra os altos salários dos gestores, mas nunca dos treinadores e jogadores, é o mesmo que tolera e exige ao clube do seu coração vitórias a qualquer preço, pouco se importando que na sua equipa quase não haja jogadores portugueses! E o que dizer da solidariedade dos outros trabalhadores para com os futebolistas portugueses sem trabalho, porque os dirigentes os escorraçam e não os contratam, preferindo os estrangeiros de qualidade duvidosa? "O futebol é apenas a coisa mais importante das coisas menos importantes", mas, no nosso país, isto não se aplica, a começar, por exemplo, pelo destaque que a imprensa generalista também dá ao futebol, por vezes em detrimento de assuntos de verdadeiro interesse para nós portugueses, contribuindo igualmente para a euforia futebolística, até que a desilusão aconteça e os projectos megalómanos caiam como baralho de cartas, num futebol português assente em castelos de areia, mas a esperança renova-se em cada época, até que a falência elimine mais alguns clubes.

Serafim Marques

> "Quem chegasse agora a Portugal, vindo de outro planeta, diria que este é um país de ricos, sem crise e onde o futebol é o ópio do povo, tal o frenesim destas movimentações."

> "É um facto que vivemos na era da globalização e o futebol há muito que assumiu, na plenitude, essa realidade, mas num país como o nosso acaba por ser incoerente esta política dos dirigentes dos nossos clubes, ainda mais num país em crise."

> "Numa altura em que se pede aos portugueses que privilegiem "o que é nacional é bom", consumindo produtos portugueses e passando férias no nosso país, ajudando a nossa economia, o futebol faz exactamente o contrário. A mim, pessoalmente e sem falsos nacionalismos, causa-me "enjoo" esta política futebolística que nem está em consonância com a realidade do nosso país, pelo que, em Portugal, temos um futebol de ricos em pais pobre? Então, o que dirão os suíços, os austríacos, os suecos, etc., que estão, na inversa de nós, isto é, países ricos com futebol pobre?"

> "Quem só percebe de futebol, não percebe nada de futebol. É necessário ver muito para além disso, digo eu."

> "O futebol é apenas a coisa mais importante das coisas menos importantes."

Grupo Desportivo dos Outeiros assinala 39 anos

Festa de arromba com meio milhar de adeptos

O Grupo Desportivo dos Outeiros assinalou na passada segunda-feira o seu 39.º aniversário, com uma festa que reuniu na sua sede social (Quintinha dos Outeiros) cerca de meio milhar de pessoas. Uma festa de arromba que contou com a presença do grupo musical 'Azúcar Cuba', com ritmos cubanos.

Mas as festividades não se ficaram pelo magnífico jantar! Logo de manhã, foi o hastear da bandeira na sede, seguindo-se uma romagem aos cemitérios de S. Félix da Marinha e de Silvalde, onde foram prestadas homenagens aos sócios, atletas e dirigentes falecidos.

À tarde, não faltou o desporto, com um jogo de futebol entre a equipa de futebol popular daquele clube e uma outra formada por antigos jogadores, que acabou por ser um fantástico e são momento de convívio.

Foi também nesta tarde que o Grupo Desportivo dos Outeiros aproveitou para apresentar as novas caras que irão formar o seu plantel para a próxima temporada do Campeonato de Futebol Popular do Concelho de Espinho – Sérgio Maganinho (ex-Leões Bairristas), Leandro Rocha e Rui Maganinho (ex-Cantinho da Rambóia), Rufino Ferreira (ex-Juventude dos Outeiros), Jorge Pinheiro (ex-Válega) e Bruno Silva e Nuno Pinto (ex-Estrelas Vermelhas de Silvalde).

Manuel Proença

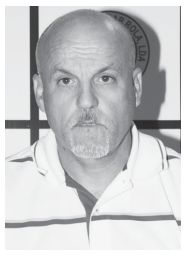

OPINIÃO
DISCURSO DIRECTO

João Freitas

FORÇA, VÍTOR, ESPINHO ESTÁ CONTIGO!

É verdade, a nossa cidade continua a oferecer ao país valores, que a nós espinhenses, muito nos orgulham!

Ao longo dos anos, o Sporting Clube de Espinho tem lançado para o mundo do futebol treinadores de grande qualidade. E foram muitos, uns mais do que outros singraram e chegaram ao topo.

Hoje, sem dúvida, Manuel José, no currículo dos treinadores de todos os tempos, é o treinador português com mais títulos conseguidos, homem que veio para o Sporting Clube de Espinho ainda como jogador, e que muito se destacou em excelentes equipas que o nosso plantel teve. Depois, o clube deu-lhe a oportunidade de se lançar como treinador, situação que ele agarrou e, hoje tem um palmarés invejável. Como esta cidade sabe receber e acarinhar, ele encontrou em Espinho a sua segunda cidade e por aqui ficou, já que ele é natural de Vila Real de S. António.

Outros mais se destacaram através das oportunidades que o clube proporcionou, estou-me a lembrar também do Carlos Carvalhal, que dispensa apresentações, e que tem andado por clubes bem representativos do futebol português.

Também Quinito, com a sua passagem por Espinho, se destaca no clube que o lança para o patamar dos grandes treinadores, tanto é que dá um salto gigantesco e é contratado pelo Futebol Clube do Porto.

Mas, o que me leva a escrever esta crónica, e estamos a falar de treinadores, deve-se a um espinhense, que se chama Vítor Pereira e que, de um momento para o outro, aparece na ribalta do futebol português, e logo como treinador principal, depois de na época anterior, ter sido adjunto de Villas-Boas, no clube com mais títulos em Portugal. Até nem sou portista, mas honras lhes sejam feitas!

Diz-se, por brincadeira, que se muda de mulher, que se muda de carro, que se muda de casa, etc., mas que de clube não se muda. Por um lado, eu estou de acordo, mas quando se trata de alguém que é de Espinho, eu consigo ultrapassar todos estes obstáculos, porque eu costumo dizer que, se eu não gostar daquilo que é meu, quem vai gostar? Então, afirmo com a maior convicção que, o que é de Espinho é dos nossos! Então, vou torcer, não pelo Futebol Clube do Porto, mas sim pelo Vítor "Tá", como também é conhecido cá na terra.

Assim como eu penso ser normal, por exemplo, um pai ser adepto do Benfica, o seu filho formar-se jogador, ir para o Sporting, e o pai logo torcer por este clube, senão, não quer o melhor para o seu filho!

Outro exemplo, e passa-se comigo, mas que infelizmente não acontece com muitos adeptos, é que todas as equipas portuguesas que participam nas competições europeias me transformam em adepto português, e torço como se do Benfica se tratasse, clube com o qual me identifico logo a seguir ao meu Espinho, claro! Que raio, eu torcer pelos espanhóis, franceses ou ingleses, etc? Se eu sou português, porque hei-de torcer pelos outros?! Ao contrário de muitos desportistas que o que querem é que o clube dos outros percam, o que eu acho de total ignorância! Eu não sou assim, porque continuo a dizer que, se não gostar de Espinho ou de Portugal, quem vai gostar?! E nisto, eu não brinco com o meu sentimentalismo de regionalismo e patriotismo!

Por tudo o que eu sei, no seu historial desportivo, na sua terra natal, o Vítor Pereira jogou na formação do Sporting Clube de Espinho, depois andou pelo futebol popular, e hoje está no patamar mais alto do futebol nacional! Como sempre desabafo, orgulho-me por este espinhense atingir os objectivos que qualquer ser humano pretende no exercício da sua profissão!

Para começar, o Vítor já conquistou um título, a Super-Taça, e outros irão surgir, porque merece! O último título conquistado pelo seu clube, também teve o seu cunho de campeão! Ouço determinados desportistas dizerem que, quando vão para determinados clubes, já são desses clubes desde pequenos! Eu, simplesmente, acho que essa afirmação, na maior parte das vezes, está "carregada" de hipocrisia! Mas, sobre o Vítor não tenho dúvidas: ele é e sempre foi do Futebol Clube do Porto!

E não tenho dúvidas, porque há muitos anos que está ligado ao Futebol Clube do Porto, também sei que sempre que saía do seu clube, só o fazia com a autorização do "chefe". Isso aconteceu, que eu saiba, por três vezes: primeiro foi para a Sanjoanense, depois para o clube da sua terra, o Sporting Clube de Espinho e, finalmente, para o Santa Clara dos Açores. E não tenho dúvidas. Sempre autorizado pelos "chefes", porque ele assim o queria, e porque no fundo, o clube do seu coração era e é o Futebol Clube do Porto! Saía, mas as portas mantinham-se abertas.

Se eu falo assim, é porque tenho essa experiência, porque quando foi da contratação dele para o Sporting Clube de Espinho, era ele treinador da formação do Futebol Clube do Porto, desloquei-me ao Porto, com o então chefe de Departamento do Espinho, e aquilo que ele nos disse, foi que "sim senhor", mas só com a autorização do "chefe"! Foi nesse momento que me apercebi como ele respeitava o seu clube, e então veio treinar o clube da sua terra com muito orgulho!

Infelizmente, a passagem por Espinho foi a pior que ele teve, porque foi despedido! Para mim, ainda hoje não encontro motivos para o seu afastamento! Afinal, estava em segundo lugar, a três pontos do primeiro! Mas no futebol tudo acontece...

Mas, o mais importante, é que hoje o Vítor "Tá" é, naturalmente, um homem feliz e que bem merece estar na posição de orientador máximo do Futebol Clube do Porto! Penso que ele ainda não conseguiu dormir a imaginar-se no lugar onde está! Só podia ser Pinto da Costa a projectá-lo para a ribalta. Se fosse noutro clube, o presidente já era um homem "morto"! Mas, na verdade este homem tem uma visão como ninguém e, espero que mais uma vez acerte. E sobre isso, não tenho dúvidas! Em nome da minha pessoa e dos espinhenses, o nosso "muito obrigado" por acreditar em algo que é nosso!

Força, Vítor, Espinho está contigo!

João Brenha aponta o dedo ao Sporting de Espinho e acusa o clube de "falta de respeito"

"Até agora nada me foi pago, nada me foi dito e as pessoas não me atendem os telemóveis"

Foto ARQUIVO

Depois da sua primeira temporada como treinador no Sporting de Espinho, João Brenha concedeu uma entrevista ao jornal ***Defesa de Espinho*** na qual conta que recebeu apenas dois meses e meio de ordenado (em doze) e falou sobre um acordo que fez com os tigres que está a ser incumprido sem que lhe seja dada qualquer justificação.

O presidente, Rodrigo dos Santos, garante que "o acordo que o clube tem na generalidade dos casos é o de regularizar as situações até Dezembro". Miguel Maia confirma que também tem ordenados por receber mas acredita que tudo se resolverá já que o clube "nunca deixou de cumprir com os seus compromissos".

Rita Belinha

João Brenha é um dos nomes de peso no voleibol a nível nacional. Depois de ter deixado de ser jogador na praia e no pavilhão, na época passada o espinhense abraçou o desafio de comandar a equipa técnica do Sporting de Espinho, que foi a sua estreia como treinador.

Neste momento, não sabe como será o seu futuro. Para além de dar continuidade à Academia Maia/Brenha, tem ponderado enveredar pela via do ensino e até já entregou o seu currículo em algumas instituições académicas.

Face aos tempos difíceis que se vivem, Brenha abriu o coração ao jornal ***Defesa de Espinho*** e falou frontalmente sobre os problemas financeiros do clube alvinegro que consigo, em toda a época, cumpriu apenas com dois meses e meio de ordenado.

O ex-técnico dos tigres contou que, no final da temporada 2010/2011, selou um acordo com o Sporting de Espinho, directamente com o seu presidente: "Compreendi a situação do clube e aceitei um acordo que previa pagarem-me o que faltava em cinco vezes a partir de Julho. Até agora nada me foi pago, nada me foi dito e as pessoas não me atendem os telemóveis. Assinei um acordo com o presidente e ele falhou e não me disse nada que é uma coisa que eu não consigo entender. Eu sei que isto está difícil, que está a custar a pagar mas não custa ou não deveria custar as pessoas falarem. É uma falta de respeito não atenderem telemóveis e ainda por cima colocarem na sede do clube um papel a dizer que a sede está fechada para formação. Não entendi essa desculpa esfarrapada. Não é preciso ter dinheiro para ter respeito. Ter respeito é uma questão de princípio, é uma questão de educação".

Mediante todas as dificuldades da instituição, o ex-voleibolista diz não entender "como é que, tendo o clube tantas dívidas, continua a contratar estrangeiros como se nada fosse". Na sua opinião, "se querem pagar tudo o que está para trás não podem ter equipas competitivas". Caso esta situação se arraste mais "dois, três ou quatro anos, as pessoas podem ponderar recorrer aos tribunais". Essa é a última medida que o espinhense quer tomar. Contudo, esclarece: "Se não atendem os telemóveis é porque não querem e claro que sendo assim (recorrer aos tribunais) é uma coisa que eu pondero porque tenho de ter em conta os meus interesses. Vou facilitando até um certo ponto mas toda a gente tem o seu limite. Eu não queria chegar a esse ponto mas é uma hipótese lógica e legal perante esta falta de respeito que têm tido para comigo e não só".

Contactado pelo jornal ***Defesa de Espinho***, Miguel Maia confirmou que se encontra "na mesma situação de todos os outros, com ordenados por receber" mas garantiu que tem "a certeza que a situação se vai regularizar porque o Sporting de Espinho nunca deixou de cumprir com os seus compromissos."

O presidente do clube espinhense também foi abordado pelo jornal ***Defesa de Espinho*** para falar sobre o caso. Rodrigo dos Santos não quis particularizar os assuntos mas mostrou que a sua maior preocupação neste momento é a de tentar resolver a questão dos ordenados em atraso o mais rapidamente possível: "Nem sempre se conseguem reunir meios para honrar com os compromissos no tempo que nós desejamos. Estamos a aguardar receitas para honrar com o que está calendarizado. São tempos muito difíceis e, neste momento, não temos meios para honrar os compromissos. Não tem sido possível."

Confrontado com o facto de João Brenha ter tentado entrar em contacto consigo via telefone, a figura máxima da direcção do Sporting de Espinho rematou: "Tenho uma vida mais complicada do que aquela que tem qualquer atleta. O presidente do Sporting de Espinho está aqui voluntariamente ao serviço do clube, está aqui com toda a dignidade e voluntarismo. Não sou profissional do clube e é natural que tenham tentado entrar em contacto comigo e que eu esteja ausente na minha vida profissional."

Em relação aos acordos que foram feitos com as pessoas que aguardam por pagamentos do Sporting de Espinho, Rodrigo dos Santos esclarece: "O acordo que o clube tem na generalidade dos casos é o de regularizar as situações até Dezembro".

Apesar da temporada 2011/2012 ainda não ter arrancado, já houve uma demissão na equipa sénior de voleibol do clube. Sérgio Rocha, que desempenhou a função de gestor desportivo na época passada, decidiu abandonar o cargo com base "não só em questões pessoais como também no sentir que a minha continuidade em nada favorecia o bom funcionamento do departamento que geria". Outro motivo para se afastar do clube ao qual esteve ligado mais de treze anos prendeu-se ao facto de se sentir "esvaziado de algumas funções, nomeadamente a função de articular com o presidente da instituição decisões sobre matérias importantes na gestão da equipa por manifesta indisponibilidade dele", tal como escreveu na sua página pessoal do Facebook.

I LIGA

Resultados

Gil Vicente-Benfica	2-2
Rio Ave-Braga	0-0
Sporting-Olhanense	1-1
Marítimo-Beira-Mar	0-0
Feirense-Nacional	0-0
V. Setúbal-P. Ferreira	2-1
V. Guimarães-FC Porto	0-1
U. Leiria-Académica	1-2

Classificação

	P	J	V	E	D	F-C
Académica	3	1	1	0	0	2-1
V. Setúbal	3	1	1	0	0	2-1
FC Porto	3	1	1	0	0	1-0
Benfica	1	1	0	1	0	2-2
Gil Vicente	1	1	0	1	0	2-2
Olhanense	1	1	0	1	0	1-1
Sporting	1	1	0	1	0	1-1
Beira-Mar	1	1	0	1	0	0-0
Feirense	1	1	0	1	0	0-0
Marítimo	1	1	0	1	0	0-0
Nacional	1	1	0	1	0	0-0
Rio Ave	1	1	0	1	0	0-0
Braga	1	1	0	1	0	0-0
P. Ferreira	0	1	0	0	1	1-2
U. Leiria	0	1	0	0	1	1-2
V. Guimarães	0	1	0	0	1	0-1

TOTOBOLA

Concurso dos Órgãos de Informação n.º 35/2011 de 28/08/2011. Prognóstico "Defesa de Espinho", Redacção Desportiva:

1. V. SETÚBAL - BRAGA 2
2. V. GUIMARÃES - BEIRA-MAR 1
3. GIL VICENTE - ACADÉMICA X
4. RIO AVE - OLHANENSE 1
5. FEIRENSE - P. FERREIRA 2
6. SP. COVILHÃ - U. MADEIRA 1
7. PORTIMONENSE - NAVAL 1
8. PENAFIEL - BELENENSES X
9. ATLÉTICO - ESTORIL X
10. LEIXÕES - SANTA CLARA 1
11. FREAMUNDE - TROFENSE 1
12. MANCHESTER UTD. - ARSENAL ... X
13. SARAGOÇA - R. MADRID 2

Na praia Pau da Manobra

Pedro/Samuel (vólei de praia) e Amorim/Amorim (futvolei) vitoriosos

Realizou-se, no passado fim-de-semana, na praia Pau da Manobra, em Silvalde, um evento que contou com cerca de três dezenas de participantes que foram divididos em dois torneios – Vólei de Praia na vertente de duplas e o espectacular FutVolei. Foram três dias de grande intensidade, emoção e acima de tudo muito fairplay por parte de todos aqueles que competiram naquela maravilhosa praia do concelho de Espinho.

No Torneio de Vólei, o primeiro lugar foi conquistado pela dupla Pedro/Samuel que bateu, na final, Jorginho/Licínio, por 2-0 com os parciais de 21-11 e 21-19. O terceiro posto foi alcançado por António Jorge/Vieira que derrotou a dupla Tony/Henrique por 2-0 (21-17 e 21-19).

No FutVolei, os campeões desta prova foram os irmãos Amorim/Amorim que venceram na final João Paulo/Peixoto por 2-0, com os parciais de 18-10 e 18-15. O jogo da atribuição do terceiro e quarto lugar foi um pouco especial, visto que tinha em competição, dois irmãos como adversários. Foi um grande jogo em "família", só que a dupla Paulo Costa/André não deu hipóteses de à dupla António Costa/Bruno e venceu por 2-0 (18-11 e 18-10).

Este evento que foi presenciado por centenas de pessoas e contou com o apoio especial da Junta de Freguesia da Vila de Silvalde, que colaborou dentro das suas possibilidades. Já a organização esteve ao cargo de João Cruz e de José Vieira.

Satisfeito com o sucesso deste evento, a organização promete "mais e melhores eventos desportivos numa próxima época balnear".

A dupla dos irmãos Amorim vencedora do Torneio de FutVolei

Pedro e Samuel venceram o torneio de voleibol de praia

Hóquei em patins

Elenco de luxo no Torneio Internacional Solverde 2011

A equipa de hóquei em patins da Associação Académica de Espinho irá realizar, a 16 e 17 de Setembro, o Torneio Internacional Solverde 2011.

Para além dos academistas irão participar neste troféu as equipas do Liceu da Corunha, Óquei Clube de Barcelos e Oliveirense.

Entretanto, o início dos trabalhos da equipa academista com vista à participação no Campeonato Nacional da I Divisão, sob a orientação de Carlos Realista e do espinhense Luís Canelas está agendada para o próximo dia 29.

Troféu Comendador Manuel de Oliveira Violas com o Desp. Chaves

Sporting de Espinho apresenta-se no sábado

A equipa de futebol sénior do Sporting Clube de Espinho para a época 2011/2012 será apresentada aos sócios no próximo sábado, às 16 horas, no Estádio Comendador Manuel de Oliveira Violas. Nesse mesmo dia, e de seguida, a partir das 17 horas, realiza-se, também, a edição de 2011 do Troféu Comendador Manuel de Oliveira Violas, um jogo entre a equipa dos tigres, liderada por Filó e o conjunto da II Liga, o Desportivo de Chaves.

O Sporting Clube de Espinho irá iniciar a sua participação em provas oficias já no dia 28 do corrente, na primeira eliminatória da Taça de Portugal, com uma deslocação aos Açores, para defrontar o Madalena.

Na primeira jornada do Campeonato Nacional da II Divisão, Zona Centro, a 4 de Setembro, os tigres deslocam-se a Paredes para defrontarem a equipa local.

Manuel Proença

TÉNIS DE PRAIA NO SÁBADO E NO DOMINGO

Realiza-se este fim-de-semana, na praia POP, a terceira etapa do V Circuito de Verão de ténis de praia. A prova, cuja organização pertence à All Sports Events é a penúltima deste ano e irá, à semelhança de todas as outras, atribuir prémios aos participantes.

A última etapa deste circuito realizar-se-á na praia POP a 2 e 3 de Setembro próximo.

Campeonato Nacional de kitesurf

Família Coutinho brilha na Murtosa

Terminou na segunda feira (feriado), mais uma etapa do Campeonato Nacional de kitesurf, nas disciplinas de Race e Freestyle, desta vez, tendo como palco, a Ria de Aveiro – Murtosa.

Os atletas espinhenses, Adriano Coutinho pai e filho, a correr o Campeonato Nacional 2011, estiveram mais uma vez presentes e alcançaram excelentes resultados numa prova em que os melhores atletas nacionais, continuam a sua luta pelo título de Campeão Nacional 2011.

A prova, não pôde contar com as condições de vento desejadas, já que o vento fraco que soprou durante os três dias tornou os percursos de 'Race' muito técnicos e difíceis de completar para a maior parte dos atletas.

O 'rider' mais novo, competiu na categoria de juniores e alcançou o primeiro lugar na prova de 'Race' e de 'Freestyle', tendo no 'race' alçançado a quarta posição na classificação OPEN (geral).

O 'rider' mais velho, que participou apenas na disciplina de 'Race', ganhou mais uma vez a categoria de veteranos, tendo nesta etapa, surpreendido os melhores atletas da modalidade ao vencer também a categoria OPEN, com mais de 30 segundos de avanço para o segundo classificado, o atleta madeirense, tri-campeoão nacional e 'rider' profissional, Paulino Pereira.

A boa técnica face à dificuldade das regatas e a excelente forma física do veterano 'rider' espinhense, ditaram um resultado surpreendente para todos, deixando em aberto a luta pelo titulo de campeão nacional, que será decidido no próximo fim-de-semana nos mares da Costa da Caparica.

Em Viana do Castelo

Atletas do Surfjah em grande

Os atletas do SurfJah Clube – Espinho estão de parabéns mais uma vez! Ruben Vita arrecadou o quarto lugar na etapa do Esperanças em Viana do Castelo. Por outro lado e em terceiro lugar ficaram Rúben Filipe Silva e José Teixeira na etapa do Longboard Open.

Entretanto, é de salientar as prestações do Skate Clube de Espinho, do Dj Filas e dos Jah Fumega Sound no Surf AtNight e claro todos os atletas espinhenses que deram espectáculo na surfada nocturna e no campismo nos três dias deste festival.

Ruben Vita arrecadou o quarto lugar na etapa do Esperanças em Viana do Castelo

OS NOSSOS CLASSIFICADOS

ADVOGADOS

CERQUEIRA FERNANDES - Advogado - Av.ª 24 n.º 741 s/D 4500-201 Espinho. Tlm. 960151937 - Tel./Fax 227343129 - Tel./Fax 226062116 - E-mail: cerqueira.fernandes@mail.telepac.pt, 2.as e 4.as das 9 às 15,30 horas.

ARRENDA-SE EM ESPINHO

T3 NOVOS • T3 USADOS

Lugares de garagem

Contactar: Telef: 227340823 • Tlm. 937892575.

ALUGAM-SE APARTAMENTOS T0 e T1 mobilados. Centro de Espinho. Contactar: 917524389.

QUARTOS, c/ casa de banho privativa, c/ cozinha, pequeno-almoço, tratamento de roupa, garagem e TV Cabo mais Sport TV. Telef. 227340002 ou 227348972.

APARTAMENTOS T0, T1, T2 e T3. Totalmente equipados, com TV Cabo mais Sport TV, telefone, garagens, limpezas. Rua 62, n.º 156. Telef. 227310851/2 - Fax 227310853.

ALUGAM-SE 2 LOJAS na Avenida 8 c/ Rua 11 – uma c/ 60m2 e outra c/ 70m2. Pode-se alugar separadamente ou juntas. Contactar: tlm. 964027792.

ALUGA-SE T0 mobilado e T2 sem mobília, em Espinho, centro. Contactar: 914795172.

ALUGA-SE QUARTO, centro de Espinho, a dama - 180 euros, com direito a serventia da cozinha e lavandaria. Tlm. 911580544.

ALUGA-SE APARTAMENTO T2, completamente mobilado. Edifício S. Pedro, Espinho, perto da praia. Tlm. 919054105.

ALUGA-SE LUGAR DE GARAGEM – Rua 26 (frente ao Palácio do Pão). Telef. 220991906 - Tlm. 910571274.

DIVERSOS

GINKGO Cerâmica Artesanal Criativa – Exposição e venda de peças de autor de cerâmica artesanal, vitrofusão e pintura em encáustica – 3.ª a 6.ª-feira das 10,30 às 13,30 e 15,30 às 18,30 horas; sábado das 9,30 às 15 horas – Rua 18, 325, 4500 Espinho - Tlm. 927816134 - http://ginkgoceramica.wordpress.com

SERVIÇOS

ESTOFADOR - Restauro todo o tipo de sofás, cadeiras, etc. Orçamentos grátis. Telef. 227344090 / Tlm. 917702872 – Rua do Paço Velho, n.º 217 - Anta.

ESTOFADOR – REPARAÇÃO DE SOFÁS, cadeiras, estofos de carros, tejadilhos, selins de motas. Todos os tipos de estofos – Silva - Tlm. 912933753.

ESTÚDIOS - LABORATÓRIOS VÍDEO VÍTOR LANCHA - Gravamos em DVD as suas cassetes de vídeo - VHS - V8 e Super 8mm. Acompanhe a tecnologia gravando em DVD. Tlm. 962788407 - 918735306.

VENDAS

VENDO VIVENDA como nova, próximo de Espinho. Informo pelo tlm. 917489444.

VENDE-SE TERRENO PARA HABITAÇÃO, em urbanização na Guimbra (Anta). Permite área de construção de 379,00m2. Possibilidade de permuta por apartamento em Espinho. Tlm. 965849306.

T3 - J/ A ESPINHO, 1.ª linha de mar, com 40m2 de terraço, garagem e arrumo. Possibilidade de permuta por moradia – 265.000 euros. Paulo Sérgio Propriedades - Lic.ª 824 AMI. Tel. 227310282 - 934176403.

RUA DO AREAL N.º 1091- AREAL - S. JOÃO DE VÊR – ST.ª MARIA DA FEIRA

Eng.º Nelson da Silva Coelho

Agradecimento e Missa do 7.º Dia

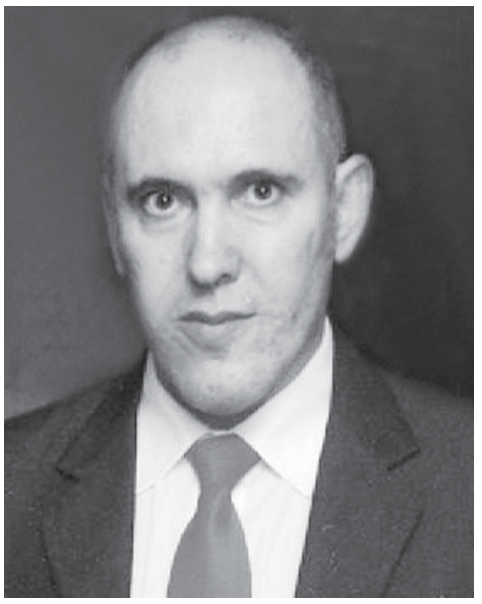

Sua esposa *D. Maria Amélia de Oliveira Alves*, filhos, pai e restante família, pelas inúmeras provas de dedicação e carinho que lhes foram endereçadas aquando do falecimento e funeral deste seu ente querido e na impossibilidade de individualmente o fazer, vêm, expressar o seu muito reconhecido agradecimento. Participam que a sufragar a sua alma será celebrada missa do 7.º dia, sábado, dia 20, pelas 16,30 horas, na Igreja Paroquial de S. João de Vêr – Santa Maria da Feira. Antecipadamente e do mesmo modo agradecem a todos os que participarem nesta cerimónia.

S. João de Vêr, 18 de Agosto de 2011

Esposa: *Maria Amélia Oliveira Alves*
Filho: *Nelson Mário Alves Coelho*
Filho: *João Pedro Alves Coelho*
Pai: *Mário Francisco Coelho*
E restante família

FUNERÁRIA HELFÚNEBRE, LDA. – FIÃES – Tlm: 965 703 311 – Telef: 227 452 176

T2 – ESPINHO - Novo, cozinha equipada, aquecimento central, garagem. Só 120.000 euros. Paulo Sérgio Propriedades - Lic.ª 824 AMI. Tel. 227310282 - 934176403.

VENDEM-SE 2 MORADIAS térreas – uma em Anta, outra em S. Paio de Oleiros, c/ garagem. Tlm. 914253662 - 960146377.

VENDE-SE OPEL KADETT de 95, direcção assistida, a gasóleo, intercooler turbo, impecável - 700 euros; Mercedes 190, a gasolina, vistoriado, bom de tudo - 800 euros; Opel Corsa para peças, completo, a gasóleo, motor bom - 350 euros. Particular – 918525868 - 913008704.

VENDE-SE CASA GRANDE com garagem, escritório, mais 2 casas independentes. Por motivo de velhice. Bom preço. Só visto. Oportunidade única. Preço: 115.000 euros – S. João de Ver, próximo de Santa Maria da Feira – 913008704 - 918525868

DEFESA DE ESPINHO vende-se no
Café Zip-Zip
(Paramos)

OS NOSSOS GRATUITOS

PEDIDOS DE EMPREGO

SENHORA com o Curso de Massagem de Recuperação e de Geriatria oferece-se para trabalhar em clínicas ou ao domicílio em regime de part-time (manhãs, tardes ou noites). Contacto: 919611770.

TERRENO GUETIM

Terreno com área bruta de 1150m2 para construção de moradia unifamiliar T3, totalmente independente.
Já possui projecto de arquitectura.
Áreas de implantação: r/c - 114,30m2;
1.º piso - 140,40m2; garagem - 35,90m2,
junto ao Restaurante A Grelha. Só 47.500,00 euros.

Contactos: **918 213 483 / 917 278 236**

Telefones úteis

A. Viação Espinho	22 734 12 96
Biblioteca	22 733 58 69
Bomb. V. Espinho	22 734 00 05
Bomb. V. Espinhenses	22 734 00 42
Câmara Municipal	22 733 58 00
Centro de Saúde	22 733 40 20
Cliesp	22 733 04 10
Clínica Costa Verde	22 734 58 85
Clínica N.ª S.ª d'Ajuda	22 734 26 95
Clínica S. Pedro	22 734 47 14
Policlínica	22 733 06 40
CTT - Rua 19	22 733 06 31
CTT - Anta	22 733 06 61
EDP - Avarias	800 506 506
EDP - Leituras	800 507 507
EDP - Comercial	808 505 505
Estação CP	808 208 208
Fisioclínica	22 731 49 86
Brigada Fiscal	22 734 11 96
Hospital Espinho	22 733 11 30
Hospital V. N. Gaia	22 379 42 11
S. Sebastião (S.M.Feira)	256 37 97 00
Junta Freguesia de Espinho	22 734 44 18
PSP	22 734 00 38
Registo Civil	22 733 20 60
Repartição Finanças	22 733 20 70
Saneam. Básico (avarias)	22 733 58 40
Segurança Social	22 734 19 56
Táxis (Câmara)	22 734 31 67
Táxis (Conc. Espinho)	800 208 202
Táxis Costa Verde	22 734 01 18
Táxis (Graciosa)	22 734 00 10
Táxis União, Lda.	22 734 80 17
Táxis Unidos	22 734 22 32
Táxis Verdemar	22 734 35 00
Tesouraria Fazenda Pública	22 733 20 87
Tribunal	22 733 13 30

Anta

Farmácia de Anta	22 734 11 09
Farmácia Guedes de Almeida	22 732 20 31
Junta Freguesia	22 734 64 53
Lar da 3.ª Idade	22 733 09 00
Unidade de Saúde	22 733 40 60
Táxi	96 652 7887 / 22 732 52 42

Guetim

Junta Freguesia	22 734 42 26

Paramos

Centro Social	22 733 08 70
Farmácia	22 734 63 88
Junta Freguesia	22 734 27 10
Reg. Engenharia	22 734 20 23
Unidade de Saúde	22 734 50 01

Silvalde

Junta Freguesia	22 734 40 17
Unidade Saúde Marinha	22 734 31 01
Unidade Saúde Silvaldinho	22 734 36 42

Semanário Registado na Direcção-Geral de Comunicação Social sob o n.º 100594
DEFESA DE ESPINHO
Fundado em 27/Março/1932
PROPRIEDADE – EMPES - Empresa de Publicidade de Espinho, Lda.
Matriculada na Conservatória do Registo Comercial de Espinho sob o n.º 59, folhas 30 do livro C-1
Capital Social: 5.200,00 Euros
Contribuinte: 500 095 540

Administração
Fernando Cunha (gerente)
Joaquim Vasconcelos (gerente)

Detentores com mais de 10% do capital
Solverde - Soc. de Investimentos Turísticos da Costa Verde, Lda.

Direcção
Lúcio Alberto
Email - lucio.alberto@mail.telepac.pt

Redacção
Manuel Proença – mjproenca@sapo.pt

Colaboradores
Edgar Tavares; Filipe Couto; Hugo Viegas; Jorge Cunha; Rita Belinha e Vítor Lancha.

Colunistas
António Duarte Estêvão; António Regedor; José Sarmento; Manuel Sancebas; Maria Fernanda Barroca; Messias Pinto; Napoleão Guerra; Padre Rodrigo Lynce de Faria; Paulo Geraldo; Raquel Lima e Serafim Marques.

Departamento de Produção
António Guerra

Secretaria de Administração e Redacção
Cristina Fonseca e Fernanda Oliveira

Serviços Administrativos e Publicidade
Av.ª 8, 456 - 1.º andar - Sala R
Ap. 39 - 4501-853 ESPINHO Codex
Telef. 22 734 15 25 • Tlm. 936 540 320
Fax 22 731 99 11 • Email-empes@sapo.pt

Departamento de Redacção
Av.ª 8, 456 - 1.º andar - Sala H
Ap. 39 - 4501-853 ESPINHO Codex
Telef. 22 734 51 93 • Tlm. 934 032 770
Fax 22 731 99 11
Email-defesadeespinho@mail.telepac.pt

Impressão
NAVEPRINTER - Indústria Gráfica do Norte, SA - E.N. 14 (km 7,05)
Apartado 121 - 4471 MAIA Codex

Tiragem média
3.700 exemplares

Depósito Legal n.º 1604/83

Internet:
www.defesadeespinho.no.sapo.pt

Os textos (e ilustrações) de Opinião publicados nesta edição são da inteira responsabilidade dos seus autores, não vinculando, directa ou indirectamente, o cariz editorial e informativo deste jornal.

O NOSSO ANÚNCIO GRATUITO

PEDIDO DE EMPREGO

Recortar o cupão e enviar por correio ou entregar directamente nas instalações do jornal ***Defesa de Espinho*** (só para particulares).

NOME _____

MORADA _____

_____ TELEF. _____

Joaquim Paulo Martins Carvalho

Missa do 2.º Aniversário

Sua esposa e filha vêm, por este meio, comunicar que será celebrada missa por alma do seu ente querido dia 23, terça-feira, pelas 18 horas, na Igreja Paroquial de Anta. Agradecem desde já a quem comparecer.

Eterna saudade de sua esposa, filha e sogros

PARAMOS

Josué Alves da Rocha

Agradecimento e Missa do 7.º Dia

Sua esposa, filhos, nora, genro, netos e demais família vêm, por este meio, agradecer a todas as pessoas que participaram no funeral do seu ente querido bem como a todas quantas manifestaram o seu pesar. Comunicam que a missa do 7.º dia será celebrada domingo, dia 21, pelas 10 horas, na Igreja Paroquial de Paramos. Desde já agradecem a quem comparecer.

Paramos, 18 de Agosto de 2011

Maria da Conceição Marques de Oliveira – esposa
Natália da Rocha – filha
Paulo da Rocha – filho
Rolando da Rocha – filho
Helena da Rocha – filha

AGÊNCIA FUNERÁRIA HENRIQUES & M. OTÍLIA, LDA. — Telef. 256 75 27 74

PARAMOS

José Coelho

Agradecimento

Sua família, na impossibilidade de o fazer pessoalmente vem, por este meio, agradecer a todas as pessoas que participaram no funeral e na missa do 7.º dia do seu ente querido bem como a todas quantas manifestaram o seu pesar.

Paramos, 18 de Agosto de 2011

AGÊNCIA FUNERÁRIA HENRIQUES & M. OTÍLIA, LDA. — Telef. 256 75 27 74

Armando Nogueira da Silva

Missa do 14.º Aniversário

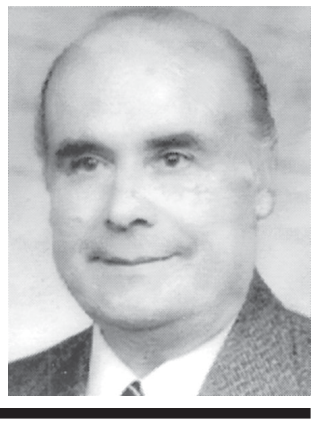

Sua esposa, *D. Laura Vieira Mendes Jorge,* filho, *Dr. Armando Mendes Jorge Nogueira da Silva,* filha, *Dr.ª Maria Dulce Mendes Jorge Nogueira da Silva* e irmã*, D. Maria Nogueira Pinto Soares Couto*, vêm, por este meio, agradecer a todas as pessoas que estiveram presentes na missa celebrada por alma do saudoso extinto, no passado dia 14, na Igreja Paroquial de Anta.

FARMÁCIAS DE SERVIÇO

Sexta (19)	- HIGIENE ..... Rua 19, n.º 293 - Tel.	**227340320**
Sábado (20)	- GRANDE FARMÁCIA ..... Rua 8, n.º 1025 - Tel.	**227340092**
Domingo (21)	- CONCEIÇÃO ... R. S. Tiago, n.º 701 - Silvalde - Tel.	**227311482**
Segunda (22)	- GUEDES DE ALMEIDA ... R. 36, n.º 416 - Anta - Tel.	**227322031**
Terça (23)	- TEIXEIRA Ctr. Com. Solverde/1 - Avenida 8 - Tel.	**2273403521**
Quarta (24)	- SANTOS ..... Rua 19, n.º 263 - Tel.	**22734033**
Quinta (25)	- PAIVA ..... Rua 19, n.º 319 - Tel.	**227340250**

ANTA – ESPINHO

José António Ferreira Alves

Missa do 5.º Aniversário

Sua esposa, filhos e restante família vêm, por este meio, comunicar às pessoas de suas relações e amizade que será celebrada missa, por alma do saudoso extinto, dia 21, domingo, pelas 11 horas, na Igreja Paroquial de Anta.

Desde já agradecem a todos quantos participem na Eucaristia.

Anta, 18 de Agosto de 2011

ANTA (Rua da Idanha - Lar dos Pedregais)

Acelia Ferreira Alves

Agradecimento e Missa do 7.º Dia

Seus irmãos, sobrinhos e restante família vêm, por este meio, agradecer a todas as pessoas de suas relações e amizade que tomaram parte no funeral da sua ente querida ou que de outro modo se associaram à sua dor. Comunicam que a missa do 7.º dia será celebrada terça-feira, dia 23, pelas 18 horas, na Igreja Paroquial de Anta. Desde já agradecem a todos quantos participarem na Santa Eucaristia.

A família

Anta, 18 de Agosto de 2011

AGÊNCIA FUNERÁRIA DE MARIA DE LOURDES - Anta - Espinho - Tels.: 22 734 06 09 - 22 734 88 55

ANTA (Rua da Solverde)

Carminda Leitão Carvalho

Agradecimento e Missa do 7.º Dia

Seu marido *Crespim de Sousa Carvalho*, filhos, nora, genro, netos e restante família vêm, por este meio, agradecer a todas as pessoas de suas relações e amizade que tomaram parte no funeral da sua ente querida ou que de outro modo se associaram à sua dor. Comunicam que a missa do 7.º dia será celebrada hoje, quinta-feira, dia 18, pelas 18 horas, na Igreja Paroquial de Anta. Desde já agradecem a todos quantos participarem na Santa Eucaristia.

A família

Anta, 18 de Agosto de 2011

AGÊNCIA FUNERÁRIA DE MARIA DE LOURDES - Anta - Espinho - Tels.: 22 734 06 09 - 22 734 88 55

ESPINHO (Rua 25)

Camila da Conceição Maia Mocho

Agradecimento e Missa do 7.º Dia

Suas filhas, genros, netas, bisneto e restante família vêm, por este meio, agradecer a todas as pessoas de suas relações e amizade que tomaram parte no funeral da sua ente querida ou que de outro modo se associaram à sua dor. Comunicam que a missa do 7.º dia será celebrada domingo, dia 21, pelas 19 horas, na Igreja Matriz de Espinho. Desde já agradecem a todos quantos participarem na Santa Eucaristia.

A família

Espinho, 18 de Agosto de 2011

Filha: *Antónia Maia Lourenço Mocho de Bastos Couto*
Filha: *Maria da Conceição Maia Lourenço Mocho Gomes*
Genro: *José de Bastos Couto*
Genro: *José Manuel Fernandes Gomes*
Netas e bisneto

AGÊNCIA FUNERÁRIA DE MARIA DE LOURDES - Anta - Espinho - Tels.: 22 734 06 09 - 22 734 88 55

D. Maria Luísa Marques de Oliveira

Missa do 7.º Aniversário

Seu marido, filhas, genros, netos e restante família vêm, por este meio, participar que será celebrada missa por alma da saudosa extinta dia 23, terça-feira, às 18 horas, na Igreja Paroquial de Anta. Desde já agradecem a quem comparecer.

Maria Milheiro de Amorim

Missa do 1.º Aniversário

Seu marido, filhos, genros, netos e restante família vêm, por este meio, comunicar que será celebrada missa por alma do seu ente querido, dia 21, domingo, pelas 11 horas, na Igreja Paroquial de Anta. Desde já agradecem a quem participar na Santa Eucaristia.

Dr.ª Cristiana Sofia Vicente de Lemos

Agradecimento

Seu marido, pais, sogros, irmãs, cunhados e sobrinhos vêm, por este meio, agradecer às pessoas que tomaram parte no funeral do seu ente querido e na missa do 7.º dia ou que de outro modo se associaram à sua dor.

Espinho, 18 de Agosto de 2011

FUNERÁRIA N. S. D'AJUDA – SANCEBAS E LUÍS ALVES - ESPINHO - TEL. 22 734 51 29

Manuel da Silva Pinheiro

(Ex-Presidente do Núcleo de Espinho da Liga dos Combatentes)

Agradecimento e Missa do 7.º Dia

Sua esposa, filhos, nora, genros, netos e restante família vêm, por este meio, agradecer às pessoas que tomaram parte no funeral do seu ente querido ou que de outro modo se associaram à sua dor. Comunicam que a missa do 7.º dia será celebrada dia 21, domingo, pelas 19 horas, na Igreja Matriz de Espinho. Desde já agradecem a todos quantos participem na Eucaristia.

Espinho, 18 de Agosto de 2011

FUNERÁRIA N. S. D'AJUDA – SANCEBAS E LUÍS ALVES - ESPINHO - TEL. 22 734 51 29

Maria Emília dos Santos Adrego

Missa do 7.º Aniversário do falecimento

Sua filha e neto vêm por este meio, comunicar às pessoas de suas relações e amizade, que será celebrada missa por alma do seu ente querido, dia 21, domingo, pelas 19 horas, na Igreja Matriz de Espinho. Desde já agradecem a todos quantos participem na Eucaristia.

Espinho, 18 de Agosto de 2011

Maria Guiomar dos Santos Adrego Pinto
Prof. Doutor Alberto Adrego Pinto

FUNERÁRIA N. S. D'AJUDA – SANCEBAS E LUÍS ALVES - ESPINHO - TEL. 22 734 51 29

CASINO ESPINHO

PROGRAMA AGO2011

CÉLIA LEIRIA
5 | 6 AGOSTO
MÚSICA EM PORTUGUÊS

SON HABANERO
12 | 13 AGOSTO
MÚSICA LATINA

MARCO QUELHAS
19 | 20 AGOSTO
MÚSICA EM PORTUGUÊS

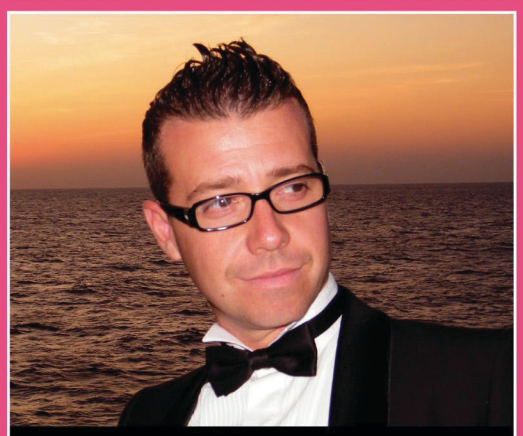

TELMO MIRANDA
26 | 27 AGOSTO
MÚSICA EM PORTUGUÊS

DANÇAS DE SALÃO
AOS DOMINGOS
EXIBIÇÕES | WORKSHOPS

CASTRO E SALGUEIRO
QUARTAS E QUINTAS
POP MUSIC | ENTERTAINERS

Reservas +351 227 335 500
www.solverde.pt