

Programa de apoio clínico ao(s) idoso(s) de Anta

Foi criado por Daniela Monteiro um projeto visando o acompanhamento clínico à população residente na vila antense com mais de 65 anos

página 3

PUB

Valores
COMPRA, VENDA E AVALIAÇÃO

COMPRAMOS OURO A DINHEIRO

ESPINHO
Rua 20, n.º 782 | Rua 19, n.º 849
Tel. 227 311 200 | Tel. 227 328 567

TAMBÉM COMPRAMOS: PRATAS, JÓIAS, RELÓGIOS, CAUTELAS DE PENHOR E OUTROS VALORES

808 256 737
www.valores.pt

Uma nova filosofia e o trabalho em equipa – a visão de Jorge Crespo, o novo chefe da Divisão de Desporto da Câmara de Espinho

página 7



Mercado de peixe precisa(va) de condições

Uma dúzia avalia as condições da estrutura e (do negócio) junto à feira semanal

página 2

ANAFRE debate futuro das freguesias na Junta de Espinho

página 4

“Espero que os senhores que estão na Câmara não fiquem nervosos por nós falarmos e por nós criticarmos” – José Mota em Anta (com o PS)

página 5

... e uma grande variedade de Relógios

SECTOR GANT TIME FORCE CASIO
GUESS RIP CURL BREIL MILANO SEIKO
SWATCH DKNY FOSSIL PULSAR
CUSTO DIESEL TOUS BULTACO
LORUS EMPORIO ARMANI POLJOT ONE
NAÚTICA Ego D&G
swatch marc eckö RADIANT VOSTOK EUROPE
POLICE SWEET YEARS flak flak MICHAEL KORS

GABIJÓIAS
Joalheria · Ourivesaria · Relojoaria

ESPINHO: Rua 62 n.º 52 • Rua 19 n.º 343 • Rua 23 n.º 174
OVAR: ATLANTIC PARK loja 4 • C. C. DOLCE VITA loja 42

Representante exclusivo em Espinho e Ovar
EUGÉNIO CAMPOS JOIAS

PUB

GABIOURO
COMPRAMOS OURO

PRATA | JÓIAS | RELÓGIOS | CAUTELAS DE PENHOR

com mais de 25 anos de experiência
Honestidade, Privacidade, Sigilo e Profissionalismo

Atendemos também por marcação em ambiente privado:
Espinho: Seg. a Sab. 9h30 as 12h30 e 14h as 19h
Ovar: Todos os dias das 10h00 as 22h00

Pagamos melhor e a dinheiro.
Não venda sem nos consultar!

Rua 23, 174 (EDIF. S. PEDRO) 2º Sala Y - ESPINHO
Telf. 227 327 073 | Tlm. 965 879 872
ATLANTIC PARK (DE BORLA) | Loja 4 - OVAR
Telf. 256 586 068

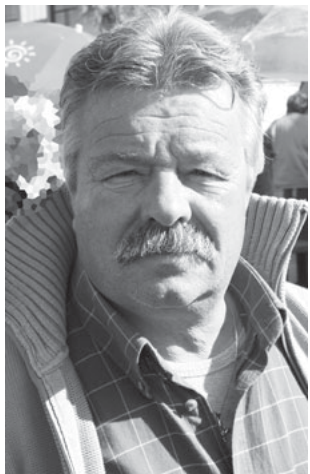

Mercado de peixe “deveria estar aberto durante a semana, mas com condições!”

Uma dúzia avalia as condições da estrutura e (do negócio) junto à feira semanal

O mercado de peixe já foi alvo de polémica há mais de uma década, pela localização e pelas condições. Entretanto está condicionado (com o peixe ao sol) no âmbito da requalificação da zona da feira. À segunda-feira, o mercado de peixe também dinamiza a atividade com que a feira semanal “enche” Espinho. Há quem defenda que “deveria estar aberto durante a semana, mas com condições” e quem duvide “se haveria clientes...”

Marta Barbosa (texto)
Vítor Lancha (fotos)

O mercado de peixe tem boas condições?

José Cardoso, de Espinho, é da opinião que “agora não tem”, mas “antes tinha!”

“Péssimas!”, agrava... António Oliveira, do Porto.

Manuel Pinheiro, de Grijó, também alinha... “Agora não tem condições de higiene.”

Porém, Maria Oliveira, de Santa Maria da Feira, tem opinião diferente. “Acho que sim. Gosto de vir à feira e compro sempre peixe.”

Alberto Augusto, também de Santa Maria da Feira, concorda: “Acho que sim, desde sempre comprei aqui e nunca tive problemas.”

Mas Joaquim Vintém, de Esmoriz, não. “O peixe está nestas bancadas sem higiene e há água pelo chão!”

“Não há higiene nenhuma!”, sintetiza Margarida Soares, de Esmoriz.

Comentário diferente é o de Aurora Fernandes, de Grijó, e numa palavra só: “Tem.”

“É raro vir aqui, não faço ideia” – Manuel Ferreira, de Canelas.

Maria Jesus, igualmente de Canelas, tem alguma ideia... “Depende das bancas...”



OS NOSSOS EXCLUSIVOS

No entanto, na ideia de António Gomes, de Esmoriz, “não há higiene”, considerando até que “é um atentado público!”

O mercado de peixe deveria estar aberto durante a semana e não só à segunda-feira?

“Para mim não dava muito jeito porque vendo pelas portas...”, responde José Cardoso, de 60 anos.

“Só à segunda. Toda a semana não dava por causa da crise e da concorrência dos hipermercados.” As palavras são de António Oliveira, de 64 anos.

“Toda a semana porque não se consome peixe só num dia”

– Manuel Ferreira, de 48 anos.

Por outro lado, Maria Jesus, de 53 anos, salienta que “nem todos comem carne todos os dias.”

“Deveria estar aberto durante a semana, mas com condições! E há o Mercado Municipal...” – Manuel Pinheiro, de 56 anos.

“Fazia jeito a muita gente”, diz Maria Oliveira, de 71 anos, enquanto Alberto Augusto, também de 71 anos, acha o mesmo com outras palavras: “Era bom para muita gente.”

“Devia de estar aberto todos os dias”, concorda Joaquim Vintém, de 61 anos, “mas com condições...”

“Precisamos de peixe pelo

menos três vezes por semana”, regista Margarida Soares, de 61 anos.

“Não sei se haveria clientes...”, duvida Aurora Fernandes, de 88 anos.

“Seria prejudicial para o comércio local”, conclui António Gomes, de 59 anos. “Devia de estar aberto semanalmente como já está.”

Será que só se recorre ao mercado de peixe por causa da feira semanal?

É o caso de Manuel Pinheiro e igualmente de Manuel Ferreira, assim como de Margarida Soares, de Joaquim Vintém – “porque agora tenho tempo” – e de Alberto Augusto.

“Não, é mesmo porque gos-

to de escolher, há mais variedade”, responde Maria Jesus.

“Quando venho à feira às vezes levo peixe” – Aurora Fernandes.

“Venho por causa do peixe” – Maria Oliveira.

E António Gomes “Não compro peixe nestas condições! Está cozido ao sol!”

Ainda há dinheiro para peixe e/ou carne...

“Pouco! Isto está muito mau! O peixe está muito caro!” – Manuel Pinheiro.

“Está muito mau principalmente para o peixe!” – José Cardoso (vendedor).

“Há dinheiro?! Só se for na mão do primeiro-ministro! Somos a zona do país com mais

desemprego!” – António Oliveira (vendedor de bacalhau).

“Ainda vai havendo...”, segundo Alberto Augusto. “Sim”, confirma Joaquim Vintém. “Por agora ainda vai havendo...”, nas palavras de Margarida Soares.

“Alguns ainda têm. Cada um sabe de si e Deus sabe de todos!” – Aurora Fernandes.

“Não há muito mas para comer tem de haver!” Quem o diz é Manuel Ferreira.

E Maria Jesus? “Abdico do tabaco, dos cafés mas não abdicado da alimentação.”

Quanto ao peixe... “está mais caro...”, repara com laimento Maria Oliveira.

António Gomes reforça... “A carne está mais barata. O peixe é muito caro!”



Programa de apoio clínico ao(s) idoso(s) de Anta

Daniela Monteiro cria "um leque de serviços"



Foi criado por Daniela Monteiro o PACI – Programa de Apoio Clínico ao Idoso, visando o acompanhamento clínico à população residente na vila de Anta com mais de 65 anos.

Destacando o apoio da Junta de Freguesia de Anta, a psicóloga clínica Daniela Monteiro revela que o programa de apoio ao idoso preconiza o acompanhamento personalizado em todas as atividades relacionadas com a área da saúde.

Trata-se de "apoio de serviços, com marcação e acompanhamento presencial em consultas e exames médicos, realização dos pedidos e da aquisição de medicamentos, auxílio no controlo das tomadas diárias de medicação, transporte assegurado para as atividades na área da saúde, consulta, de psicologia ao domicílio, enfermagem ao domicílio e aconselhamento alimentar."

Com este programa de apoio clínico ao idoso, "protegemos quem continua a ser muito importante."

Por isso, Daniela Monteiro disponibiliza o contacto do telemóvel 914280885 (e/ou apoioclinicoidoso@gmail.com).

"Os dados demográficos do país têm vindo a revelar um claro envelhecimento da população. Como sabemos, este fac-

to prende-se com a diminuição da taxa de natalidade, bem como, com o aumento da esperança média de vida, muito justificado pelos notórios avanços da medicina nas últimas décadas. Todavia, nem sempre os idosos são detentores de níveis de qualidade de vida que lhes permitam garantir a autonomia necessária para cumprirem as diversas obrigações e compromissos do dia a dia, entre as quais as relacionadas com a sua saúde. Falamos concretamente de atividades como as de marcação e comparência a consultas médicas, realização de exames complementares de diagnóstico, cumprimento de regime terapêutico, entre outras.

Adicionalmente, os dados sociológicos atuais apontam, desde há alguns anos a esta parte, para uma inserção crescente da mulher no mundo do trabalho. É assim natural que, num mesmo agregado familiar, ambos os cônjuges tenham necessidade de trabalhar, facto sublinhado ainda pela conjuntura económica do país. Neste sentido, a alternativa à natural institucionalização dos idosos, é muitas vezes o isolamento destes por longos períodos do dia, dificultando obviamente o adequado cumprimento das suas obrigações e compromissos relacionados com a área da saúde."

Em suma, o programa de apoio clínico ao idoso pretende "oferecer um leque de serviços de apoio clínico aos idosos, nas diversas atividades relacionadas com a área da saúde, assegurando o seu transporte, impedindo assim que os seus familiares se ausentem do seu local de trabalho para os acompanhar."

Lúcio Alberto



ANIMAIS À ESPERA DE ADOÇÃO JÁ TÊM ESPAÇO "PRECISA-SE DE VOLUNTARIADO"

"Ao cabo de alguns anos de trabalho e canseiras, foi decidido que tínhamos de avançar.

Uma associação tomou forma no concelho de Espinho e um espaço físico para acolher os animais à espera de adoção. Está já com o mínimo dos mínimos, para

podermos deixar de fugir com os cães de um sítio para outro... Esperemos que assim seja... Mas precisa-se de voluntariado."

Berta Gabriela Marques Brazão revela que "o pavilhão está pronto e já alberga alguns cães; dado que outros cães terão de ser transferidos (o mais depressa possível), é necessária ajuda para poder fazer-se duas separações, de forma a conseguir-se três parques no seu interior."

Salientando que "o jornal *Defesa de Espinho* tem sido recetivo aos nossos pedidos de ajuda" Berta Brazão acrescenta que "qualquer tipo de ajuda é bem-vinda e quem tiver gosto em ajudar os animais pode contactar-nos: 934101818 e 918530942."

TÉCNICA INOVADORA DEVOLVE QUALIDADE DE VIDA APÓS ENFARTE – SERVIÇO DE CARDIOLOGIA DO CENTRO HOSPITALAR GAIA/ESPINHO APLICA DISPOSITIVO

O Serviço de Cardiologia do Centro Hospitalar de Gaia/Espinho está a participar num estudo internacional que pretende devolver qualidade de vida a pacientes que sofreram um enfarte do miocárdio e que ficaram com lesões no ventrículo esquerdo. A colocação de um dispositivo médico, de nome Parachute, em doentes com insuficiência cardíaca com aneurisma do ventrículo esquerdo, pode melhorar a função cardíaca e diminuir sintomas como a sensação de falta de ar e cansaço constante.

São muitos os doentes que após um enfarte do miocárdio padecem de um alargamento do ventrículo esquerdo que irá causar diminuição do débito cardíaco, provocando, assim, sintomas de insuficiência cardíaca, tais como falta de ar.

O dispositivo colocado, por via percutânea, é uma membrana de separação implantado dentro do ventrículo comprometido, que permitirá isolar a parte não funcional do ventrículo esquerdo, diminuindo o volume e restaurando uma geometria mais normal e funcional do ventrículo esquerdo.

O procedimento, que demora aproximadamente 75 minutos, é realizado no Laboratório de Hemodinâmica, do Serviço de Cardiologia.

GRUPO LOJAS ROMEU VITÓ

Oculista Vitó

70 ANOS AO SERVIÇO DA ÓPTICA

LOJA 1 - ESPINHO - Rua 19, n.º 242 • Tel. 227343056 • Fax 227319644

LOJA 2 - ALBERGARIA-A-VELHA - Rua 25 de Abril (junto às piscinas)

Tel. / Fax 234 52 52 32



GRUPO LOJAS ROMEU VITÓ

Casinha do Campo

DECORAÇÃO E UTILIDADES

Rua 19, n.º 230 - 4500-255 ESPINHO • Tlm. 91 384 8821

*Competência
Honestidade
Bom Gosto*

Futuro das freguesias debatido em Espinho

Conselho Diretivo e Conselho Geral da ANAFRE reúnem na Junta (sexta-feira e sábado)

Pela primeira vez, Espinho vai entrar na rota das reuniões da Associação Nacional de Freguesias (ANAFRE). Nesta sexta-feira e no sábado, a Junta de Freguesia de Espinho vai receber as reuniões dos Conselho Diretivo e Conselho Geral da ANAFRE. O presidente Rui Torres lança o encontro e confessa que esta realização "era um desejo de há muito!"

Rui Torres prevê "importantes decisões sobre o futuro das freguesias"



É já neste fim de semana que a Junta de Freguesia de Espinho recebe nas suas instalações os Conselho Diretivo e o Conselho Geral da Associação Nacional de Freguesias (ANAFRE).

Este órgão, de importante representatividade no que aos eleitos das freguesias diz respeito, chega a Espinho com um

tema que tem marcado a atualidade informativa: a Reforma Administrativa que a maioria governamental PSD/CDS-PP se prepara para implementar no território nacional.

Apesar de se tratar de uma reunião com uma ordem de trabalhos própria é expectável que o tema venha a ser discutido na Junta de Freguesia de

Espinho, assim como poderão sair algumas diretrizes sobre as formas de protesto a implementar pela ANAFRE.

O anfitrião deste encontro, o presidente da Junta de Freguesia de Espinho, antevê "uma reunião produtiva e da qual poderão sair importantes decisões sobre o futuro das freguesias. Tendo em conta a importância do tema em volta da Reforma Administrativa proposta pelo Governo espero que os elementos que compõem o Conselho Diretivo da ANAFRE se debrucem afincadamente sobre o tema e encontrem soluções para sensibilizar o Governo de que o que está em cima da mesa para ser implementado não está a ser projetado da melhor forma."

Este encontro é inédito no concelho de Espinho e Rui Torres confessa que "desde a primeira hora em que tomei posse nos órgãos sociais da ANAFRE tracei a vinda de uma reunião desta natureza para o nosso concelho, nomeadamente para a Freguesia de Espinho. Temos condições de excelência no nosso concelho para acolher

este tipo de realizações e o facto de há dois anos atrás ter sido eleito para o Conselho Diretivo da ANAFRE e pertencer ao Conselho Distrital ajudou a que esta realização fosse agora possível."

Por outro lado, Rui Torres salienta que "os presidentes das juntas de freguesia do concelho de Espinho, terão a oportunidade de uma reunião, à margem deste Conselho Diretivo, com os representantes máximos da ANAFRE, de forma a poderem de uma forma mais direta apresentar os seus pontos de vista sobre a realidade das suas freguesias."

Segundo Rui Torres "este encontro de presidentes de Junta é também uma oportunidade que Espinho tem de se mostrar enquanto concelho. Estamos a preparar um programa paralelo à ordem de trabalhos. Vamos proporcionar a quem vier (recordo que teremos em Espinho mais de uma centena de presidentes de junta de todo o país, incluindo as ilhas) uma visita ao concelho e aos nossos principais equipamentos."



Ilda Figueiredo nos festejos dos 91 anos do PCP

Jorge Machado debate nova legislação laboral



Fotos VÍTOR LANCHÁ

No sábado foi comemorado em Espinho, com cerca de uma centena de militantes e simpatizantes, o 91.º aniversário do PCP, tendo como convidada Ilda Figueiredo.

Na sua emotiva intervenção, Ilda Figueiredo abordou temas que "fazem hoje as preocupações do povo

português", como o desemprego, a emigração e a juventude.

A conjuntura socioeconómica foi debatida no decurso do jantar no Restaurante Cristal, terminando com "o apelo à greve geral do dia 22 de março."

Entretanto, está marcado para esta sexta-feira, às 21h30,

na sala polivalente do Centro Multimeios, um debate sobre o Código Laboral, com Jorge Machado, deputado da Assembleia da República, e Adelino Nunes, coordenador da União dos Sindicatos de Aveiro e membro do Concelho Nacional da CGTP-IN.

Em agenda, a discussão da nova legislação laboral.

JSD regional reúne em Espinho

"Reconhecimento do trabalho que os militantes de Espinho vêm desenvolvendo" – Pedro Jorge Sousa



Realizou-se na sexta-feira, no auditório da Junta de Freguesia de Espinho, um Conselho Regional da JSD de Aveiro.

Esta atividade contou com a presença de Luís Montenegro, presidente do Grupo Parlamentar do PSD, e juntou em Espinho jovens sociais-democratas de todos os concelhos do distrito.

A ordem de trabalhos centrou-se na eleição dos delegados para a Assembleia Distrital do PSD Aveiro e na proposta da JSD de altera-

ção estatutária para o XXXIV Congresso do PSD.

Outros dos assuntos que esteve em discussão "e em que a JSD tem tido um papel muito ativo", foi o das medidas que o Governo assumiu com a Comissão Europeia no que diz respeito ao combate ao desemprego jovem, bem como o apoio às pequenas e médias empresas e ao empreendedorismo.

Foi também dada nota das futuras atividades da JSD regional de Aveiro, tendo os delegados regionais

convivido num jantar.

"Esta realização serviu para a Comissão Política Regional destacar o bom trabalho realizado até aqui pela Concelhia de Espinho da JSD, com quem têm uma relação de colaboração próxima."

O presidente da "Jota" espinhense, Pedro Jorge Sousa, sublinhou a importância desta jornada em Espinho, "pois é uma forma de reconhecimento do trabalho que os militantes de Espinho vêm desenvolvendo a nível distrital e nacional."

“Espero que os senhores que estão na Câmara não fiquem nervosos por nós falarmos e por nós criticarmos”

José Mota em Anta (com o PS)

Fotos VÍTOR LANCHÁ



“Estamos a cumprir o nosso dever. Somos oposição e temos como missão trabalhar para o desenvolvimento do nosso concelho. Portanto, sempre que entendermos que devemos falar... falamos!” Eis o preâmbulo de José Mota na visita organizada pela Concelhia do PS e pela respetiva secção antense na manhã de sábado. “Nós não estamos aqui para dizer que fizemos muitas obras em Anta e que, de facto, estão à vista, mas pretendemos que continue a haver obra...”



Lúcio Alberto

“Espero que os senhores da Câmara desta vez não fiquem nervosos por nós falarmos e por nós criticarmos. Espero até que não nos convidem a passar lá umas horas durante a noite para nos prometerem emprego, porque agora parece que quem critica o executivo está sujeito a passar umas horas na Câmara e a receber propostas de emprego que, às vezes, não são cumpridas.”

José Mota falava assim no Largo do Souto que “é um centro cívico e nós tínhamos um programa para requalificar todos os centros cívicos do concelho”, constatando que “não faz sentido que este espaço, que é um local central e muito procurado, continue como está” e aconselhando... “Isto precisa de uma intervenção de fundo!”

O presidente da Comissão Política Concelhia do PS aproveitou o ensejo para uma alfinetada...

“O que nós queremos dizer à Câmara é que, às vezes, aquela habitação social que se faz no meio das rotundas pode ser dispensada e as verbas aí utilizadas, tal como naquele pedaço de cimento ao alto na zona do Rio largo, todas essas centenas de milhar de euros podem reverter para obras bem mais importantes e necessárias na freguesia de Anta como

esta no Lugar do Souto. Conosco, isto já tinha sido posto em prática. Não podemos culpar a Junta, porque não tem capacidade financeira.”

Entretanto, um saltinho até à Praceta Capitão Salgueiro Maia para outra farpa...

“Um dia podemos ser surpreendidos com um parque infantil no meio de uma rotunda ou no meio da estrada. Isto demonstra que estas coisas são feitas com os pés! Isto é o que se chama esbanjar dinheiro! Pôr coisas na rua... para dizer que se está a fazer alguma coisa... O que está a ser feito são asneiras, na maioria dos casos.”

Todavia, José Mota lá foi assegurando...

“Nós estamos aqui para criticar o que é mau, mas também para louvar o que é bem feito.”

Daí, na sua perspetiva, o exemplo da Associação Social de Desenvolvimento da Vila de Anta. E já no terreno da ASDVA, em Esmojães, não descurou a oportunidade para regista que “está a ser feito um trabalho meritório, especialmente no apoio aos mais jovens e idosos da freguesia.”

José Ferreira também não enjeitou a possibilidade de lamentar a “falta de verbas” para o desiderato da associação de solidariedade social a que preside, ou seja (numa primeira fase) a construção de um cen-

tro de dia.

O meio-dia chegara quando Nuno Almeida afirmara, na qualidade de coordenador do PS de Anta, que “a Câmara esqueceu-se de continuar a requalificar as ruas junto à Escola Manuel Laranjeira; fizeram uma obra bonita mas nas ruas traseiras ficou tudo na mesma!”

O Bairro da Ponte de Anta figurava no roteiro socialista de sábado, para onde José Mota tinha reservado estas palavras:

“Um bairro social como estes precisa de manutenção todos os dias. Os prédios começam a estar degradados e deixar degradar um bairro destes é quase como transformá-lo num bairro de lata. Havia um projeto que estava em curso e até tinha sido atribuído um terreno para a Banda de Música de Espinho, para sede, auditório e aulas de formação. Esse processo não avança e gostaria de saber porquê.”

E de parque infantil em parque infantil...

“Não é um simples parque infantil que resolve o problema do Bairro da Ponte de Anta. Até dá a impressão que a Câmara negocia em parques infantis para os colocar por todo o lado...”

José Mota e os seus pares davam por encerrada assim a visita a Anta, no âmbito do périplo pelas freguesias ence-

José Mota não quer só parques infantis. “São precisos, obviamente, mas em locais apropriados. São necessários, mas não chegam só os parques infantis... O concelho de Espinho precisa de mais do que isso e a freguesia de Anta também precisa mais do que parques infantis. E não são precisas coisas no meio das rotundas ou blocos de cimento ao alto... para anunciar Espinho, o que é preciso é fazer mais e melhor por Espinho. Enfim, fazer algo por Espinho!”

tado em Paramos e prosseguido em Silvalde, restando Guetim e Espinho.

“Além de uma requalificação que faz que anda mas não anda e que parece de fraca qualidade, não se vê mais nada. Ficaríamos muito felizes por ver tudo realizado, o nosso concelho cada vez mais bonito, mas a verdade é que isso não esta a acontecer.”

Em nota de rodapé, José Mota acha que as palavras “anda por aí alguém armado em salvador...”, do vice-presidente da Câmara, Vicente Pinto, “não devem ser para mim, mas acho que há um vereador com instabilidade quando se refere a mim a propósito da simulação da inauguração da obra da ponte na Rua 20... aquela na zona industrial de Silvalde...”



OPINIÃO
ASSIM,
NÃO!

Messias Pinto

A TONTICE DA PIEGUICE

Este escrito pretende provocar a reflexão sobre a importância que aqueles que, devendo ser responsáveis, não passam de meros oportunistas que fecham os olhos à realidade e não mostram interesse em contribuir para enobrecer o país.

Vão já lá umas semanas que o país foi confrontado com um alarido empolgante, quase delírio, sobre uma frase proferida pelo senhor primeiro-ministro e na qual usou o termo "pieguice".

Não fora o desnoite por que muitas pessoas estão a passar, em consequência da crise violenta que se abateu sobre o país, e o povo não deixaria de reagir a tanta parvoíce junta de quem tem a obrigação de ser responsável e teima em não o querer ser.

A crise nacional atual não existe apenas por causa da outra que abala quase todo o mundo. A crise mundial apenas serviu para agravar e pôr a descoberto uma outra mais profunda que vinha germinando há muitos anos na sociedade portuguesa, mas que muitos – porventura aqueles que mais contribuíram para ela – fingiam não ver e tudo fizeram para a esconder. Isto, apesar de terem sido lançados vários alertas a tempo de inverter o processo, pelo que aos culpados nem sequer já se pode conceder o benefício da dúvida.

A verdadeira crise nacional começou por ser uma crise de valores, protagonizada por muitos políticos e alguns agentes económicos, os quais, com as suas decisões e atitudes, imbecilizaram muitos portugueses ao ponto de não os deixar ver o precipício para onde estavam a ser empurrados.

Os valores que sustentam qualquer sociedade e que deviam ser praticados e ensinados em casa e depois continuados na Escola – e também adotados pelos dirigentes, como exemplo a seguir – foram considerados obsoletos por um conjunto de pseudo defensores da democracia. E são esses que, apesar de minoritários, ainda se abespinnham na defesa de anti-valores, eventualmente

PÁGINA ON-LINE: <http://opimpolho.no.sapo.pt> • BLOG: <http://sarmiento-news.blogspot.com>

● PIMPOLHO □

Portugal ainda existe...

DESENHO E TEXTO DE: © José Sarmiento • 829

... já é pura ficção...

... ou memória quinhentista???!...!



O facilitismo, a golpada, o videirismo, a vulgaridade, a malandrice, a aldrabice e a ignorância, que aquele ilustre e bom mestre tanto combateu e denunciou, têm imperado em Portugal ao longo das últimas décadas, ao ponto de passarem a ser consideradas atitudes normais ou, quiçá, "direitos adquiridos", por uns tantos parasitas salteadores. Foram esses antivaleiros que permitiram a compra de votos, a deturpação da verdade, a obtenção de fortunas, o afastar daqueles que não pactuavam com tais práticas, enfim, foi o que se viu e que agora se está a pagar com sofrimento.

convencidos de que tal significa progresso civilizacional. A crise de valores pode considerar-se a principal causa ou uma das principais causas da desgraça nacional.

Os valores em causa são comuns à generalidade das sociedades e onde são praticados não acontecem desgraças como a nossa. Ninguém pode alegar o seu desconhecimento, porque, no fundo, eles estão intimamente ligados à moral e aos bons costumes, dignificam o homem e posicionam-no numa sociedade solidária e de sã convivência. O saudoso e impoluto Professor Hernâni

E agora que foi apresentada a fatura, os culpados não existem.

Ou colocam os seus cabedais a bom recato, ou desaparecem ou fazem-se inocentes ou usam as leis propositadamente feitas para evitar condenações, ou dizem que se estão a desenterrar fantasmas, ou seja, fazem tudo para fugir à responsabilidade. E quem resta? Restam os outros, aqueles que sempre pautaram a sua vida por valores, e que são os que verdadeiramente sofrem com a crise e que estão a ser espoliados das suas poupanças, dos seus bens e da possibilidade de trabalhar para poderem sobreviver.

Lopes teve ocasião de várias vezes alertar para a violação sistemática de tais valores por parte de muitos responsáveis e dar conta das consequências trágicas da sua persistente omissão. Nessas alturas não se ouviram reações em sentido contrário, talvez porque não havia quem se pudesse comparar a tão ilustre e portuguesíssima personalidade.

O facilitismo, a golpada, o videirismo, a vulgaridade, a malandrice, a aldrabice e a ignorância, que aquele ilustre e bom mestre tanto combateu e denunciou, têm imperado em Portugal ao longo

do convite à não cultura dos valores levou ao não trabalho adequado de muitos, à ausência de estudo e de disciplina, ao desrespeito, ao premiar o videirismo e não a honra, à desautorização dos pais, professores e autoridades, à ausência de justiça, à mediocridade, ao abandono dos campos, enfim, à ilusão de que Portugal era um oásis para onde o mel sempre fluiria sem qualquer esforço.

das últimas décadas, ao ponto de passarem a ser consideradas atitudes normais ou, quiçá, "direitos adquiridos", por uns tantos parasitas salteadores. Foram esses antivaleiros que permitiram a compra de votos, a deturpação da verdade, a obtenção de fortunas, o afastar daqueles que não pactuavam com tais práticas, enfim, foi o que se viu e que agora se está a pagar com sofrimento.

E agora que foi apresentada a fatura, os culpados não existem. Ou colocam os seus cabedais a bom recato, ou desaparecem ou fazem-se inocentes ou usam as leis pro-

Santo Deus! Em vez de tanto alarido, no palco de tantos sacrifícios só para alguns, porque razão é que esses supostos arautos do saber não dizem como fazer para o país sair do atoleiro em que ajudaram a metê-lo, martirizando não se sabe quantas gerações? E já agora, porque não aproveitam o ensejo para dizer o que de positivo já fizeram pelo país, para além de lhe continuarem a comer as entranhas?

positadamente feitas para evitar condenações, ou dizem que se estão a desenterrar fantasmas, ou seja, fazem tudo para fugir à responsabilidade. E quem resta? Restam os outros, aqueles que sempre pautaram a sua vida por valores, e que são os que verdadeiramente sofrem com a crise e que estão a ser espoliados das suas poupanças, dos seus bens e da possibilidade de trabalhar para poderem sobreviver.

O convite à não cultura dos valores acima referidos levou ao não trabalho adequado de muitos, à ausência de estudo e de disciplina, ao

desrespeito, ao premiar o videirismo e não a honra, à desautorização dos pais, professores e autoridades, à ausência de justiça, à mediocridade, ao abandono dos campos, enfim, à ilusão de que Portugal era um oásis para onde o mel sempre fluiria sem que fosse necessário qualquer esforço.

Pois bem. Foi no sentido de serem restaurados alguns desses valores que o senhor primeiro-ministro se dirigiu a alunos e professores numa Escola, incentivando-os a não serem piegas, ou melhor, aconselhando-os a não embarcar na pieguice em que os fizeram acreditar. A leitura que deve ser feita é a de que o senhor primeiro-ministro pretendeu alertar os jovens – e lembrar aos menos jovens presentes – para o regresso à cultura de valores.

E em que é que tudo isto resultou? O brado foi tal que quase caía o Carmo e a Trindade, como costuma dizer-se quando há uma catástrofe. Santo Deus! Em vez de tanto alarido, no palco de tantos sacrifícios só para alguns, porque razão é que esses supostos arautos do saber não dizem como fazer para o país sair do atoleiro em que ajudaram a metê-lo, martirizando não se sabe quantas gerações? E já agora, porque não aproveitam o ensejo para dizer o que de positivo já fizeram pelo país, para além de lhe continuarem a comer as entranhas?

Mal vai o país e pobre é o seu povo quando, no meio de uma crise dolorosa, de consequências imprevisíveis e sem fim à vista, permite que seja eleita como preocupação nacional uma simples palavra, quando ela foi adequada ao momento e às circunstâncias. Assim, não!

Uma nova filosofia e o trabalho em equipa

A visão de Jorge Crespo, o novo chefe da Divisão de Desporto da Câmara Municipal de Espinho

Jorge Crespo é o novo chefe da Divisão de Desporto da Câmara Municipal de Espinho desde 1 de fevereiro passado. Com 46 anos, é licenciado em Educação Física e detém o mestrado em Ciências do Desporto. É o atual Diretor Técnico da Associação de Natação de Aveiro e antes de integrar os quadros da edilidade espinhense trabalhou durante 24 anos como Técnico Superior de Desporto na Câmara Municipal de Estarreja, com funções semelhantes às que irá desempenhar em Espinho.



Manuel Proença

O novo chefe da Divisão de Desporto da Câmara Municipal de Espinho, Jorge Crespo, enunciou os melhoramentos implementados, recentemente, no Pavilhão Municipal de Anta, em Cassufas. O momento foi aproveitado pela autarquia para dar a conhecer aquele novo elemento que está dependente, diretamente do pelouro do Desporto, assumido pelo próprio presidente, Pinto Moreira.

Jorge Crespo aproveitou a presença da comunicação social para apresentar algumas pequenas obras implementadas no pavilhão de Anta e das quais resultaram "pequenos, mas substanciais melhoramentos", nomeadamente para a "prática dos vários desportos federados". Obras estas "feitas com mão de obra da Câmara Municipal de Espinho, portanto com os nossos próprios recursos e que irão permitir que este espaço esteja de acordo com as regras das diversas modalida-

des e dos regulamentos das respetivas federações".

Assim, o campo de andebol está perfeitamente delineado, com a pintura das áreas de baliza (uma exigência legal da própria modalidade e outras pequenas coisas.

Mas, segundo Jorge Crespo, ainda falta executar, aqui, mais alguns melhoramentos, que se prendem com "os espaços a utilizar pelas câmaras de televisão para a transmissão direta de jogos. Conseguimos improvisar a colocação de andaimes, que resolvem, para já, o problema, mas que não são, certamente, a solução".

O novo chefe da Divisão de Desporto da Câmara Municipal de Espinho sublinha o facto de que "o Sporting Clube de Espinho, que é uma potência no voleibol nacional, querer fazer aqui os seus jogos oficiais, revela a qualidade deste equipamento".

Jorge Crespo mostrou aos

jornalistas todos os espaços que compõem aquele equipamento desportivo municipal, nomeadamente o ginásio para a prática de boccia no desporto adaptado e as condições dos balneários desportivos daquela infraestrutura que estão devidamente equipados e que "são de uma qualidade muito boa" que contém bancos com pormenores, "sobretudo a nível das linhas direitas, que os tornam muito mais higiénicos".

Jorge Crespo explicou, entretanto, o facto de o pavilhão estar sem energia:

"Houve um furto no próprio posto de transformação, que é propriedade da Câmara Municipal de Espinho. Os ladrões subiram ao poste, onde se encontrava o posto de transformação e retiraram-no. Ele caiu e furtaram duas placas em cobre. Isto causou-nos um prejuízo de milhares de euros. Estão acionados uma série de mecanismos internos e prevemos a

Jorge Crespo garante que "estão acionados os mecanismos internos" para a colocação de um novo posto de transformação", com a promessa da resolução "a breve trecho", obedecendo o processo a alguns mecanismos legais e que "a opinião pública, muitas vezes, não compreende"



Fotos MARIO CALES

resolução a breve trecho com a aquisição de um novo posto de transformação. Isto não estava nem cabimentado nem orçamentado e a Câmara terá de ultrapassar esta situação que demora o seu tempo, obedecendo a alguns mecanismos legais. São regras impostas e que a opinião pública, muitas vezes, não compreende".

Jorge Crespo diz que, para já, "foram introduzidas câmaras de vigilância como meio dissuasor" a fim de se evitar que um novo equipamento venha a ser danificado.

Entretanto, no sábado passado, durante o jogo de voleibol com o Castelo da Maia e esta semana, durante treinos, a eletricidade no pavilhão Municipal de Anta voltou a falhar. Aquele equipamento, segundo Jorge Crespo, é alimentado, neste momento, por um gerador que foi instalado pela Novamente para que fosse resolvido o problema durante o

período em que o processo seguia os trâmites legais. Na semana passada nós havíamos apontado como solução a realização de treinos e de jogos na Nave Polivalente, uma vez que a pista de atletismo já estava desmontada desde o passado dia 6. Se os clubes ficaram no pavilhão de Anta foi porque quiseram e, por isso, teriam de assegurar o funcionamento do gerador, abastecendo-o com gasóleo. O que não aconteceu e, nesse sentido, registaram-se essas falhas de energia, das quais não nos podem responsabilizar".

O novo chefe da Divisão de Desporto da autarquia pretende implementar nos diversos equipamentos desportivos municipais "alguns projetos", que se estenderão ao exterior, com "atividades ligadas ao desporto e que podem muito bem ser utilizadas num palco de excelência como é Espinho com as suas condições naturais. Que-

remos entrar em contacto com a Faculdade de Ciências do Desporto e Educação Física do Porto no sentido de criar em Espinho um Centro de Marcha e de Corrida. Vamos tentar aproveitar a excelência da frente marítima de Espinho e proporcionar àqueles que fazem caminhadas um acompanhamento técnico, com orientação de monitores que poderão fazer uma avaliação da condição física das pessoas e dar alguns conselhos. Algo de novo iremos tentar fazer".

Jorge Crespo garante que irá "trabalhar em equipa", com os seus colaboradores e colegas da Divisão de Desporto e com o aval político do Executivo".

Jorge Crespo e a sua equipa irão, para já, "fazer um levantamento das condições das infraestruturas de forma a podermos ter tudo dentro dos requisitos legais e das melhores condições para a prática desportiva e sua utilização".

VENDE-SE

SELOS, MOEDAS, PINÇAS, CATÁLOGOS DE SELOS, MOEDAS, ÁLBUNS, ETC.

Tlf. 22 734 1388

Rua 27 (frente estação da CP), n.º 195 – Espinho

Aluga-se

CASA DE HABITAÇÃO

C/ 2 QUARTOS, DESPENSA, COZINHA, SALA, WC E PÁTIO PARA CARRO

Rua Tobias, 74 E – Silvalde • Tlm. 963 870 218

1960 51 ANOS 2011

Vidraria Ferreira
Ferreira & Ferreira, Lda.

VIDRO LISO | DUPLO | ANTI-REFLEXO | ANTI-FOGO E LAMINADO | ESPELHOS
TJOSOS E TELHAS DE VIDRO | INSTALAÇÕES DE VIDROS TEMPERADOS

Rua das Fábricas, 40 - Zona Ind. Silvalde 4500-628 SILVALDE - ESPINHO
Tel./Fax: 227 340 480 • email: vidraria-ferreira@hotmail.com





UNIVERSIDADE SÉNIOR DE ESPINHO EM VALPAÇOS

A vereadora da Cultura associou-se à Universidade Sénior de Espinho e marcou presença em Valpaços no Encontro de Universidades Seniores. A boa disposição reinou e, segundo Leonor Fonseca, "mais uma vez o executivo liderado por Pinto Moreira demonstrou grande proximidade perante as suas colectividades e instituições."

EMERGÊNCIA EM ACIDENTES GRAVES OU CATÁSTROFES – AÇÃO DE SENSIBILIZAÇÃO

"Atenta às necessidades de segurança das pessoas, bens e património na área do município", a Câmara Municipal de Espinho promove, no âmbito do plano municipal de emergência, uma ação de sensibilização

com o objetivo de consciencializar o cidadão da sua importância como ator social e interveniente ativo no sistema de proteção civil.

A ação de sensibilização marcada para as 14,30 horas de segunda-feira, na

Junta de Freguesia de Espinho, pretende incutir nos municípios "uma cultura de segurança para fazer frente a acidentes graves ou catástrofes que possam acontecer no município de Espinho."



OPINIÃO
PONTOS
DE VISTA

Maria Fernanda Barroca

DIA DO PAI

Como surgiu a ideia de dedicar um dia a festejar o pai?

Tudo começou em 1909, quando Sonora Louise Smart Dodd, natural de Spokane, nos Estados Unidos, depois de ouvir um sermão no Dia da Mãe, teve a ideia de festejar também o pai.

A sua ideia foi reforçada, com o desejo de homenagear o seu próprio Pai, William Jackson Smart, um veterano da Guerra Civil, que cuidou sozinho de seis filhos, quando a sua mulher faleceu, em 1898.

Sonora Dodd sentiu toda a força e generosidade do Pai e assim com o apoio de algumas instituições redigiu uma petição em que recomendava a instituição de um Dia Nacional do Pai. O primeiro Dia do Pai foi celebrado a 19 de junho de 1910, na sua terra natal.

A ideia foi-se espalhando pela América e em 1924 o Presidente Calvin Coolidge deu-lhe um apoio a nível nacional. Por fim em 1966 o Presidente Lyndon Johnson reservou o terceiro Domingo de junho, para esse evento.

A comemoração tornou-se lei, em 1972, pelas mãos de Richard Nixon.

Em Portugal, comemora-se o Dia do Pai, a 19 de março, Festa Litúrgica de S. José, Pai legal de Jesus.

Neste dia é costume os filhos lembrarem-se, de um modo especial do pai, e se por acaso se esquecem, os comerciantes encarregam-se de lho lembrar, aliciando-os para que comprem uma prenda. Acho muito bem, mas se não puderem fazê-lo, podem e devem dar-lhe um beijo especial nesse dia e agradecer-lhe ter colaborado com Deus na sua vinda ao mundo.

Assim, não encolhamos os ombros, desculpando a nossa falta de sensibilidade, dizendo, de modo muitas vezes hipócrita: afinal, todos os dias são dias do pai...

E se por acaso o pai já não está presente, por ter falecido, não esqueçamos um sufrágio especial neste dia, pela sua alma.

RESTAURANTE CASARÃO DO EMIGRANTE

Sessão de Fados

Jantar Dia do Pai
24 Março

Restaurante Casarão do Emigrante * Rua da Praia Paramos Espinho * 227344001



...com
legenda!

Na quinta-feira em que se assinalava o Dia Internacional da Mulher, a vereadora da Ação Social e da Cultura presidiu à sessão de abertura da quinta edição das Jornadas da Fundação Portuguesa de Cardiologia que se realizaram no Hotel Solverde; Leonor Lêdo da Fonseca partilhou com os presentes o projecto "Espinho em Forma" como exemplo do papel que as autarquias podem ter na promoção de uma vida mais saudável por parte das populações

Semanário Registado na Direcção-Geral de Comunicação Social sob o n.º 100594

DEFESA DE ESPINHO

Fundado em 27/Março/1932

PROPRIEDADE – EMPES - Empresa de Publicidade de Espinho, Lda.
Matriculada na Conservatória do Registo Comercial de Espinho sob o n.º 59, folhas 30 do livro C-1
Capital Social: 5.200,00 Euros
Contribuinte: 500 095 540

Administração
Fernando Cunha (gerente)
Joaquim Vasconcelos (gerente)

Detentores com mais de 10% do capital
Solverde - Soc. de Investimentos Turísticos da Costa Verde, Lda.

Direção
Lúcio Alberto
Email - lucio.alberto@mail.telepac.pt

Redação
Manuel Proença – miproenca@sapo.pt

Colaboradores
Carlos Salvador; Filipe Couto; Hugo Viegas; Jorge Cunha; Marta Barbosa; Rita Belinha; Tiago Rachão e Vítor Lancha.

Colunistas
António Duarte Estêvão; Ferreira de Campos; José Sarmento; Manuel Sancebas; Maria Fernanda Barroca; Messias Pinto; Padre Rodrigo Lynce de Faria; Paulo Geraldo e Serafim Marques.

Departamento de Produção
António Guerra

Secretaria de Administração e Redação
Cristina Fonseca e Fernanda Oliveira

Serviços Administrativos e Publicidade
Av.º 8, 456 - 1.º andar - Sala R
Ap. 39 - 4501-853 ESPINHO Codex
Telef. 22 734 15 25 • Tlm. 936 540 320
Fax 22 731 99 11 • Email-empes@sapo.pt

Departamento de Redação
Av.º 8, 456 - 1.º andar - Sala H
Ap. 39 - 4501-853 ESPINHO Codex
Telef. 22 734 51 93 • Tlm. 934 032 770
Fax 22 731 99 11
Email-defesadeespinho@mail.telepac.pt

Impressão
NAVEPRINTER - Indústria Gráfica do Norte, SA - E.N. 14 (km 7,05)
Apartado 121 - 4471 MAIA Codex

Tiragem média
3.700 exemplares
Depósito Legal n.º 1604/83

Internet:
www.defesadeespinho.no.sapo.pt

Os textos (e ilustrações) de Opinião publicados nesta edição são da inteira responsabilidade dos seus autores, não vinculando, direta ou indiretamente, o cariz editorial e informativo deste jornal.

Foto VÍTOR LANCHÁ

Os melhores alunos

Rotary de Espinho premeia o mérito

O Rotary de Espinho homenageou os melhores alunos no ano letivo de 2010/2011 com a entrega de diplomas de mérito escolar e de material didático oferecido pela Porto Editora. Em sessão pública realizada no auditório da Junta de Freguesia de Espinho, na tarde de sábado, com a presença de familiares e professores dos homenageados, Moreira de Sousa, delegado da Fundação Rotária Portuguesa e membro do Rotary de Espinho, apontou "exemplos a seguir no domínio do estudo e respeito pelos profes-

sos e pela comunidade escolar", realçando que "é essencial proporcionar um futuro próspero aos alunos do concelho, seja através da entrega de diplomas de mérito ou da atribuição de bolsas de estudo a alunos com dificuldades económicas." E para o (re)conhecimento público, eis o quadro de mérito:

Escola Domingos Capela – Alexandre Tavares, Inês Banco e Rita Amaral (6.º ano) e Renata Ferreira (9.º ano).

Escola Gomes de Almeida – Renata Castro e Vasco Tavares (6.º ano), Jacinta Santos (9.º

ano) e Raquel Couto (12.º ano).

Escola Sá Couto – Bruna Martins, Cíntia Silva, Diogo Cabral, Hugo Catarino, Isa Julião, Lara Fonseca, Mafalda Magalhães, Mariana Ferreira, Nuno Cunha, Rafaela Oliveira, Rita Ferreira e Telmo Costa (6.º ano) e Emanuel Teixeira (9.º ano).

Escola Manuel Laranjeira – Daniel Roseta, Eduardo Ferreira, Joana Gomes e José Rocha (6.º ano), Ana Sofia Cardinal, Andreia Conceição, Mafalda Loureiro, Joana Rocha e João Pedro Veloso (9.º ano), Ana

Sofia Moreira, Augusto Rachão, Clara Silva, João Meira e Sara Sousa (12.º ano).

Na qualidade de vice-presidente da Câmara e vereador da Educação, Vicente Pinto reconheceu aqueles que "esforçaram-se para terem bons resultados", com "empenho e dedicação", sendo exemplos a seguir por outros que revejam "comportamentos" e que "trabalhem para a excelência."

No final da cerimónia foi oferecido aos homenageados um lanche com a colaboração da Aipal e da Pepim.

"SPOT FREE JAZZ" (DA ESCOLA JAS) EM CAFÉ-CONCERTO NO MULTIMEIOS

Com o quarteto "Spot Free Jazz", o Centro Multimeios leva a cabo mais um café-concerto nesta sexta-feira, pelas 21h30, novamente com a parceria da JAS-Rockschool, sediada em Espinho.

"Propomo-nos a animar as suas noites de sexta-feira, ao som de propostas musicais diversificadas, dando a conhecer novos valores do panorama musical, sempre com qualidade comprovada."



...com
legenda!

Fotos VÍTOR LANCHÁ



As utentes da Universidade Sénior (presidida por Glória Rocha) frequentadoras das aulas de Inglês da professora Maria de Lurdes Pinto Correia organizaram mais uma sessão de chá na tarde de segunda-feira – os autarcas Pinto Moreira e Rui Torres integraram a lista de convidados

Clínica Médico-Dentária
Rosa Neves, Lda.

Rua 29, n.º 696 (entre as ruas 26 e 24)

Marcações pelos telef.: 22 734 01 16 e 91 496 13 67

**MÉDICOS
DENTISTAS**
**JORGE FERREIRA
BRUNO MORRIS**

SAMS QUADROS
SAMS * CGD
ADVANCE CARE * MÉDIS

Edifício S. Pedro
Sala W
Rua 23, n.º 174
Telef. 22 734 86 93

**Grande
Farmácia**



DIRECTOR TÉCNICO
Manuel João Ribeiro Pais Clemente de Paiva

RUA 8, N.º 1025 – 4500 ESPINHO
Telef. 22 734 0092

clínica dentária de reabilitação orofacial



dr. jorge pacheco
*master em implantologia



dr. gustavo pacheco
*especializado em ortodontia (new york university)

www.
clinicaspacheco
.com

Acordos:
EDP
SAMS/SAMS Quadros
Salvador Caetano
Sporting Clube de Espinho

rua 8, n.º381 espinho 227342718
espinho@clinicaspacheco.com



Foto HUGO ALEXANDRE CRUZ

Juliana Teixeira premiada

Projeto Musikki vence "Venture Competition" e recebe 100 mil euros (com Pedro Almeida e João Afonso)

O Musikki (projeto no qual participa a espinhense Juliana Teixeira) foi o grande vencedor deste ano da 'Venture Competition', promovida pelo ISCTE – Instituto Universitário de Lisboa e MIT Portugal Venture Competition, tendo 100 mil euros como prémio monetário de investimento, ao qual se juntam os 100 mil euros já alcançados na semifinal, no ano passado. A cerimónia realizou-se no passado dia 28 de fevereiro no ISCTE – Instituto Universitário de Lisboa. O prémio foi entregue pelo diretor do Fundo Caixa Empreender+, Walter Palma aos promotores do Musikki – Juliana Teixeira, Pedro Almeida e João Afonso, numa sessão presidida pelo secretário de Estado do Empreendedorismo, Inovação e Competitividade, Carlos Oliveira.

O prémio entregue à empresa portuguesa de Juliana Teixeira, Pedro Almeida e João Afonso irá proporcionar um plano de investimento de 300 mil euros.

O Musikki é um motor de busca da Internet que "quer revolucionar a forma como se pesquisa informação sobre música". A equipa onde se enquadra a espinhense Juliana Teixeira prepara agora uma aplicação para o Facebook "que

tem alguns contornos diferentes", e em maio próximo irá aos Estados Unidos para participar no Ideastream, um dos principais eventos do MIT que dá acesso a um grupo de 200 investidores internacionais.

Segundo Juliana Teixeira, "em maio a start-up já pretende ter a prova de conceito mais estável para apresentar aos investidores e já estamos a construir a equipa de suporte ao projeto".

Sobre a aplicação do Musikki para o Facebook, Juliana Teixeira afirma que "a nossa ideia é a de termos funcionalidades diferentes em cada plataforma e não apenas replicar o que temos na Web. A aplicação permite ver os amigos e escolher entre os vídeos e músicas que eles partilharam nos seus murais para criar uma 'playlist', sempre com a informação que está associada aos músicos", explica aquele elemento da equipa de trabalho.

Recorde-se que a espinhense, Juliana Teixeira é licenciada em Novas Tecnologias da Comunicação pela Universidade de Aveiro, frequentou o curso de Publicidade y RP da Universidade Pontifícia de Salamanca através do programa Erasmus. Posteriormente realizou um estágio, através do programa Leonar DaVinci, no atelier salmantino de artes visuais, El Perro Pinto. Trabalhou no Departamento de Comunicação e Marketing da Pascoal, onde esteve também envolvida no projeto de recuperação do Santa Maria Manuela. É consultora de social media marketing e freelancer de design de comunicação.

João Afonso é licenciado em Novas Tecnologias da Comunicação e Mestre em Comunicação Multimédia pela Universidade de Aveiro, Foi investigador e bolsista da PT inovação. Atualmente é investigador na equipa de research de Social iTV do Departamento de Comunicação e a Arte da mesma Universidade.

Anteriormente trabalhou em investigação e inovação para a Universidade de Aveiro, PT Inovação e Instituto de Telecomunicações. Anteriormente trabalhou também como freelancer para a empresa EduWeb, gerente de loja da Valentim de Carvalho e ainda em vendas na Optimus.

Por fim, Pedro Almeida é licenciado em Novas Tecnologias da Comunicação pela Universidade de Aveiro, frequentou o Mestrado em Comunicação Multimédia. Foi investigador em vários projetos no grupo de investigação Social iTV do Departamento de Comunicação e Arte da mesma Universidade.

Posteriormente realizou um estágio em webdesign e desenvolvimento multimédia no atelier salmantino de artes visuais, El Perro Pinto, ao abrigo do programa Inov-Art. Atualmente é freelancer na área de webdesign.

Manuel Proença

"VARIACÕES BY LUDMILA" NO MULTIMEIOS

Está marcada para as 17 horas de sábado, no Centro Multimeios, a inauguração da exposição de pintura "Variações by Ludmila".

Terá lugar um curto momento musical ao som de Vivaldi, seguido de um "porto de honra muito especial": trufas de chocolate com ginja.

PAIS HOMENAGEADOS COM SESSÃO DE FADOS BI CASARÃO DO EMIGRANTE

O Dia do Pai aproxima-se e, para assinalar esta data, o paramense Restaurante Casarão do Emigrante preparou, para 24 de março, um jantar seguido de uma sessão de fados.

O Dia do Pai é comemorado a 19 de março, mas como no calendário marca uma segunda-feira, o Restaurante Casarão do Emigrante optou por assinalar esta efeméride no sábado seguinte, até porque "final o dia do pai é todos os dias!"

Tendo como principal foco todos os pais, o jantar será tipicamente português, seguido de uma "grande noite de fados". Nesta sessão irão brilhar as vozes dos fadistas Irene Vieira e Toni Reis, as cordas da guitarra portuguesa estarão nas mãos de Alfredo Soares e as da viola à responsabilidade de Augusto Dolores.

"Nesta noite dedicada especialmente aos Pais, aceite a nossa sugestão e passe um momento único com quem sempre esteve do seu lado. O Restaurante Casarão do Emigrante apresenta fortes argumentos para surpreender o seu pai, não deixe passar em branco esta data e ofereça-lhe algo diferente e especial. E porque o nosso pai é sempre o melhor do mundo, reserve já a sua mesa ou peça mais informações através do número 227344001."

SONS DO MUNDO

O Doo Bop (na praia da Baía) apresenta The Lovers Project na noite de sexta-feira com a italiana Daila Lupo (voz/guitarra), o português João Mascarenhas (teclas), o brasileiro Alexandre Melo (baixo) e o cubano Manuel Santiesteban (bateria).

No sábado, Raul Dukha e PJ Vice trazem o projeto RockTonic. A dupla de dj's abordará as várias faces e as várias fases do rock.

UMA SEMANA NA NEVE COM A SURFATITUDE

A K2 Snowboards (<http://k2snowboarding.com/>) irá realizar para a SurfAtitude, uns dias magníficos na neve.

Os 'pró-riders' (profissionais de snowboard e ski) desta empresa irão desenvolver um conjunto de actividades relacionadas com o snowboard e com o ski, durante uma semana, para a formação de surfistas e outros atletas de outras modalidades, na aprendizagem e evolução destas modalidades de neve.

Irá ser uma semana, de 1 a 7 de abril cheia de actividades, com as emoções e a adrenalina à flor da pele!

Quem se quiser inscrever nestas actividades, poderá enviar um e-mail para: vaianeve@gmail.com ou consultar o site: www.surfatidade.com. Poderá, também, contactar telefonicamente para o 919513022 ou 918688331.

INÊS ARMELIM NA FINAL NACIONAL DAS OLIMPIADAS DA MATEMÁTICA

A aluna Inês Miguel Rodrigues Armelim, do 9.ºA da Escola Básica e Secundária Dr. Manuel Laranjeira, foi apurada para a final Nacional das XXX Olimpíadas Portuguesas da Matemática, na categoria A, que irão decorrer de 22 a 25 do corrente na Escola Secundária Domingos Sequeira, em Leiria.

Inês Armelim irá disputar a final entre três dezenas de concorrentes na sua categoria (A).





Nuno Coelho ("Zummy")



Paulo Vieira ("Allen")



Tomé Moreira

Paulo Vieira ("Allen") foi o vencedor da terceira etapa da Solverde Poker Season, no Casino Espinho, tendo arrecadado um prémio de 11.009 euros. Nuno Coelho ("Zummy") ganhou 7.198 euros com o segundo lugar.

Tomé Moreira foi premiado com 4.658 euros respeitantes à terceira posição classificativa.

Foram atribuídos aproximadamente 45.000 euros em prémios durante a etapa, com um "buy-in" de 250 euros para dizentos participantes.

ONZE MIL E NOVE EUROS PARA "ALLEN" NA TERCEIRA ETAPA DA SOLVERDE POKER SEASON NO CASINO ESPINHO

CASA MAXIMINO TEM NOVAS INSTALAÇÕES

A Casa Maximino abriu no sábado mais um espaço de venda ao público entre as artérias 23 e 20, com uma vastíssima gama de produtos do ramo alimentar e não só...

"Na Casa Maximino poderá encontrar com todo o requinte o que deseja: os seis queijos, preferidos, presuntos, enchidos, licores serranos, ginja, mel, doce de abóbora, vindo diretamente da Serra da Estrela. Assim como artesanato ou casacos, pantufas, botas, etc. Os nossos clientes sabem que podem encontrar aquilo que procuram com toda a qualidade!"



DETIDO POR CONDUZIR SOB O EFEITO DO ÁLCOOL (3,10 G/L)

A Polícia de Segurança Pública deteve no sábado, ao final da tarde, um homem de 54 anos, por condução de automóvel acusando, no teste de alcoolemia, uma taxa de 3,10g/l.

Entretanto, no fim-de-semana, a Polícia deteve mais dois condutores por estarem sob o efeito do álcool – um homem de 30 anos, com uma taxa de alcoolemia de 1,44g/l.; e um homem de 41 anos, com uma taxa de alcoolemia de 1,77g/l.

A PSP de Espinho deteve, ainda, um homem de 45 anos, por condução de automóvel sem possuir a necessária habilitação legal.

A Polícia identificou dois jovens, um de 17 anos e o outro de 24, por terem em sua posse haxixe – o primeiro duas doses e o segundo, seis doses.

A Esquadra de Trânsito da PSP de Espinho registou, durante a semana passada, três acidentes de viação, dos quais resultou um ferido ligeiro.

Manuel Proença

Vendo ou Alugo

TERRENO COM CERCA DE 1500M2, EM GRIJÓ
+ 1 ARMAZÉM COM CERCA DE 90M2

Terreno registado c/ escritura destinado e autorizado p/ 2 armazéns. Vende o próprio. Bom preço.

Tlm. 931 140 026

DVD para sempre

As cassetes de vídeo estragam-se

Salve-as para sempre em DVD

Agora os seus vídeos editados em DVD

Carlos Salvador | Reportagens,
Fotografia e Vídeo

Rua 19, n.º 198 - 2.º andar • 4500 ESPINHO • Tlm. 918 648 672



Apostamos no desenvolvimento e na melhoria contínua de soluções inovadoras para prestar um serviço de excelência ao cliente.

Só assim, garantimos a satisfação dos nossos clientes na gestão dos seus riscos e criamos valor.

Somos mais do que um mediador de seguros, somos o seu parceiro.

Rua de Santa Catarina, 706 - 3 / 4 | 4000-446 Porto

+351 222 007 500

+351 222 082 387

www.patris-seguros.pt

geral.seguros@patris.pt



Use o seu smartphone para aceder ao nosso portal através da leitura do código QR (o código de barras à sua esquerda).



"Silvalde em Flor"

Iniciativa de artesãos no largo da Junta

O evento "Silvalde em Flor" será marcado pela feira de artesanato nos dias 17, 18, 24, 25, e 31 de março e 1 de Abril, destacando-se pelo colorido que será dado ao largo da Junta de Freguesia, através do recurso às flores de papel.

Como forma de "inauguração" da decoração daquele

largo, o Rancho Infantil de S. Tiago de Silvalde atuará no próximo domingo, pelas 15h30, "dando um colorido diferente à iniciativa dos artesãos silvaldenses. "Apareçam! As flores de papel podem não ter cheiro... mas darão um colorido diferente à vila de Silvalde!"

Os mentores de "Silvalde em Flor" agradecem "a ajuda e

o apoio" da Junta de Freguesia de Silvalde e ao Rancho Folclórico de Silvalde - Rancho Infantil "pela participação e colaboração."

A decoração do largo será realizada entre a noite de sábado e a madrugada de domingo.

"As músicas tradicionais portuguesas retratam a importância da primavera para a po-

pulação, sendo disso exemplo a música 'Primavera' tantas vezes difundida pelos ranchos folclóricos portugueses. Silvalde sempre viveu do mundo rural, da importância do cultivo e dos seus ciclos." Os artesãos silvaldenses decidiram "honrar uma das épocas mais importantes para quem viveu e vive do campo na nossa freguesia."

A chegada da primavera "não personifica apenas o fim do Inverno", mas "assume uma característica importante para o cultivo, a renovação!" A fauna e a flora, "que marcaram o quotidiano dos nossos ante-

passados e vão resistindo nos atuais", ganham uma nova vida com a chegada da Primavera. "Uma das características mais evidentes da chegada da primavera é o florescimento das flores que tornam os campos mais verdejantes e coloridos e dão um aroma diferente ao ar que respiramos. Esta é a nossa pequena homenagem a quem dedicou uma vida ao cultivo, ao trabalho, ao mundo rural que deu origem ao que hoje conhecemos por vila de Silvalde."

Por isso... "Silvalde em Flor, mais do que uma personificação, é um

pensamento de que melhores dias virão, abençoados por uma primavera que nascerá no dia 21 de março. O passado fez de Silvalde o que é hoje e, acima de tudo, há que honrar as pessoas que trabalharam de sol a sol, que aprenderam a tirar o melhor da terra através do cultivo. Nem só do desenvolvimento cosmopolita deve viver o mundo, acima de tudo, deve viver e aprender com o passado. A natureza é do mais belo que temos. Silvalde veste-se de primavera... com flores de papel!"

NOVO CARTÃO AMIGO AUDITÓRIO DE ESPINHO COM DESCONTOS E "OUTRAS VANTAGENS"

No sentido de manter uma actividade regular e diversificada ao nível da sua programação, acaba de ser lançado o Cartão Amigo AdE (Auditório de Espinho) que proporcionará descontos até 25% nos espectáculos do AdE, prioridade nas reservas, garantia da validade e levantamento da reserva até 30 minutos antes do espectáculo, prioridade na reserva para ensaios abertos e outros eventos de entrada livre, envio da agenda trimestral pelo correio, oferta de convite para um dos concertos FIME, tendo um custo anual de 40 euros.

O Auditório de Espinho (Academia de Música) apresenta cerca de 70 espectáculos, de diversos géneros, por temporada anual.

"Não beneficiando de quaisquer apoios locais para a sua programação regular, o Auditório de Espinho tem sustentado a sua actividade e a sua dinâmica na boa adesão do público aos espectáculos, na criatividade dos artistas, nas sinergias decorrentes das parcerias e co-produções."

Os formulários de adesão encontram-se disponíveis no AdE e no site do Auditório de Espinho | Academia (<http://musica-espinho.com/auditorio/>).



DAR E RECEBER "ABRAÇOS" EM "PERFORMANCE" DE FOTOGRAFIA



Realizou-se no Largo da Câmara de Espinho uma "performance" organizada pelos alunos da turma F9 (curso de fotografia), orientados pelo professor José Oliveira, da disciplina de Produção e Exposição de Fotografias.

O objectivo deste trabalho era dar e receber "abraços"; levar e trazer afeto e carinho. Os alunos traziam cartazes

a pedir um abraço, dirigiam-se aos transeuntes, e pediam o dito abraço.

"Senti que os alunos precisavam e sentiram os abraços com muito afecto", afir-

mou José Oliveira. "É preciso mais abraços e carinho nesta sociedade, porque está muito carente do calor humano. Também as pessoas os sentiram e abraçaram."

JAZZ - ORQUESTRA DA ESCOLA PROFISSIONAL DE MÚSICA DE ESPINHO

A Orquestra de Jazz da Escola Profissional de Música de Espinho actua nesta quinta-feira (21h30) no Auditório de Espinho.

Sob a direcção musical de Paulo Perfeito, Daniel Dias e Jeffery Davis e voz de Patrícia Lestre, "Jazz Legacy II: Count Basie, Sammy Nestico & Quincy Jones", com entrada livre (sujeita a levantamento de convite e à lotação da sala) para maiores de 6 anos

Na família aristocrática do jazz houve um "Duke" Ellington, um "King" Oliver, o "Baron" Mingus e até uma "Lady" a quem chamavam Day. "Respeitando bons hábitos e costumes, o patriarca da linhagem que escolhemos para o concerto desta noite não é senão sua excelência, o conde do swing do condado de Kansas City: Count Basie.

Uma vez mais, a Orquestra de Jazz da Escola Profissional de Música de Espinho vai ilustrar musicalmente como é que os grandes mestres desta linguagem, que começou por ser essencialmente urbana e popular, deixaram uma marca indelével na obra dos músicos que os seguiram." É até difícil imaginar que Quincy Jones, produtor responsável por megas sucessos como "Thriller" de Michael Jackson, tenha dado os primeiros passos sob a alçada de Basie.

Fonseca

TECIDOS - MODAS

RUA 19, N.º 275 — Telefone, 22 734 04 13 — ESPINHO

CONCELHO DE ESPINHO

TÁXIS de 5 e 7 lugares

800 208 202

CHAMADA GRATUITA

CONVITE BAZAR NA ESCOLINHA ESPINHO 3

sábado às 14h30 no ginásio da nossa escola

traga os seus filhos e venha passar uns momentos connosco

organização APE3 ASSOCIAÇÃO DE PAIS E ENCARGADOS DE EDUCAÇÃO DE ESPINHO



CASINO ESPINHO

NOVOS FADOS



MIGUEL RAMOS
2 | 3 MARÇO



SANDRA CRISTINA
9 | 10 MARÇO



MARIA ANA BOBONE
16 | 17 MARÇO



ANA SOFIA VARELA
23 | 24 MARÇO

MAR2012

Reservas +351 227 335 500 www.solveverde.pt



SOLVERDE
CASINOS · HOTÉIS

"BAZAR NA ESCOLINHA" ESPINHO 3

Realiza-se no próximo sábado, das 14h30 às 18 horas, na Escola EB1/JI de Espinho 3, mais uma iniciativa da Associação de Pais e Encarregados de Educação de Espinho 3, com o apoio da comunidade educativa daquela escola.

Assim, "e após a sugestão de alguns pais da nossa comunidade, juntamo-nos e decidimos avançar com mais uma

tarde de convívio." Esta iniciativa intitulada de "Bazar na Escolinha" tem como finalidade de angariação de verbas que possibilitem desenvolver atividades de animação para as crianças na festa de fim de ano escolar. Desta forma, os pais ou encarregados de educação irão trazer duas ou três peças de roupa e/ou de bazar (jogos, brinquedos, livros, dvd's, etc.) que os seus educandos já não utilizem e que estejam em bom estado, "para vendê-los a outras pessoas que passem na nossa feirinha." Os preços "serão simbólicos" e variáveis entre 50 cêntimos e 5 euros.

"O Bazar na Escolinha é

uma boa oportunidade para conhecer a nossa escola, saber como é a parte pedagógica, como é a participação das famílias na escola, como é a alegria que permeia cada momento das nossas crianças. Tudo isto e muito mais numa tarde maravilhosa com boa música, onde não faltará café, sumos e deliciosos bolos caseiros a preços muito baratinhos e animação para todas as crianças."

A Associação de Pais e Encarregados de Educação de Espinho 3 informa ainda que "todos os produtos angariados mas não vendidos reverterão a favor da Cerciespinho e do IPO do Porto."

Foto VÍTOR LANCHÁ



...com legenda!

Decorre (até ao próximo dia 25 na Galeria Zeller (Rua 14) uma exposição de obras de Adão Cruz, Alberto Gallinani, Alberto Péssimo, Alfredo Luz, António Lemos, Antónia Gomes, António Bártolo, Artur Moreira, Armando Alves, Arlindo Arêz, Candido, Cargaleiro, Cristina Troufa, Cruzeiro Seixas, Cutileiro, Domingos Pinho, Filipe Rodrigues, Helena Dias, João Jales, Jasmina Gubernat, José Emídio, José Silva, Manuel Dias, Manuel Pinto, Mário Bismarck, Mário Nunes, Marco Costa, Miguel Peidro, Moisés, Odete Pinheiro, Paulo Tanoeiro, Pedro Mesquita, Pedro Rodrigues, Ricardo Passos, Rosa Pereira, Xico Lucena e Zeller – "Consagrados & Emergenets", das 11 às 13 e das 15 às 20 horas (de segunda-feira a sábado)



Foto VÍTOR LANCHÁ

HOMENAGEM A ANTÓNIO GAIO COM CINEMA EM DEBATE

Inserido no programa de homenagem a António Gaio, realizou-se na sexta-feira, no Centro Multimeios, um debate sobre a situação do cinema em

Espinho, com os convidados Mário Augusto e Gil Santos.

A sessão visou analisar a situação de acesso a filmes diversificados e de qualidade em

Espinho e em debater formas de promover uma maior cultura cinematográfica de vários públicos.

O Cinanima esteve em destaque debate sobre a situação do cinema em Espinho, sob o testemunho do vereador Quirino de Jesus e representantes dos cineclubes da Feira e de Avanca.



...com legenda!



Foto VÍTOR LANCHÁ

"Saberes & Sabores" fói tema (de café) na Biblioteca Municipal José Marmelo e Silva

PROFESSOR FRANCÊS NA ESCOLA MANUEL LARANJEIRA

À semelhança de experiências anteriores, a Escola Básica e Secundária Dr. Manuel Laranjeira acolhe atualmente um professor francês, no âmbito das atividades da Secção Europeia de Língua Francesa.

David Andrade é professor no Collège Montaigne, de Périgueux, no sul de França. Está em Portugal para observar e participar nas aulas de Francês. Os alunos da Escola Dr. Manuel Laranjeira tiveram já a oportunidade de descobrir a região do Périgord – onde é originário – e de descobrir as diferenças entre as escolas portuguesas e as francesas, tanto ao nível da

organização curricular como da disciplina. "Em França", diz, "há uma relação menos próxima entre professores e alunos mas existe uma maior preocupação em relação à disciplina".

Muito apreciado foi também o ateliê de canções e de danças tradicionais em que participaram os alunos do sétimo e do oitavo anos da Secção Europeia de Língua Francesa.

As professoras de Francês da Escola Dr. Manuel Laranjeira destacam "o valioso contributo do colega, em todas as aulas em que participou".

"É importante que os jo-

vens portugueses tenham consciência de outras realidades", salientou a professora Lídia Marques, que acrescentou que "nas aulas de língua estrangeira devemos também transmitir conhecimentos culturais e civilizacionais. Temos tido muita sorte, na nossa Escola porque, nestes últimos anos, acolhemos vários assistentes de língua, recebemos uma colega de Matemática de Bordéus que queria lecionar numa secção europeia, um diretor-adjunto de uma escola do terceiro ciclo e agora o colega David. Os alunos saem beneficiados destes projetos" – sublinhou Lídia Marques.

A equipa pedagógica da Secção Europeia de Língua Francesa espera beneficiar, brevemente, de uma experiência semelhante, em terras gaulesas.



"VOLVER – A NOITE COMO ELA ERA!"

Os setores de formação de voleibol da Associação Académica de Espinho e de andebol do Sporting Clube de Espinho vão realizar este sábado, na discoteca ABOX, uma festa denominada "Volver – a noite como ela era!" Trata-se de uma iniciativa que visa, para além da angariação de fundos, "funcionar como uma chamada de alerta para a necessidade de mudar mentalidades em relação ao papel

fundamental que a prática desportiva tem na educação dos jovens".

Na conferência de imprensa realizada na segunda-feira, o presidente da Junta de Freguesia de Espinho, Rui Torres, que 'apadrinhou' a iniciativa, enalteceu o facto de este evento ser promovido por dois clubes "adversários na competição, mas amigos fora dos campos", o que revela, segundo o autarca, "o ambiente saudável

e o bom convívio desportivo entre duas grandes coletividades espinhenses". Rui Torres foi mais longe afirmando que "é este o caminho a seguir em futuras colaborações entre estas e outras coletividades".

Segundo o presidente da Junta de Freguesia de Espinho, esta iniciativa "faz-nos recuar algumas décadas para referenciar eventos de angariação de receitas levadas a efeito pelas principais coletividades do con-

celho de Espinho, o Sporting de Espinho e Associação Académica de Espinho, para fazer face às atuais dificuldades e aos custos que a manutenção das secções desportivas implicam". Isto, no entender de Rui Torres, "originou a que estes dois clubes reinventassem estas formas de captação de receitas".

Rui Torres, aproveitou para recordar que o "Volver – a noite como ela era" pretende reviver "as noites gloriosas na cidade rainha da Costa Verde".

A conferência de imprensa, que decorreu ao final da tarde de segunda-feira, na Junta de Freguesia de Espinho, contou com a presença dos diretores das secções de andebol do Sporting Clube de Espinho e de voleibol, respetivamente, Carlos Câmara e Manuel Henrique, bem como de responsáveis pela formação dos dois clubes, Ana Ceatano e António Branco.

"Volver – a noite como ela era!" contará com a participação dos Dj's Carlos Relvas, Jorge Ferreira, Pedro Correia, Gilberto Rachão e Gustavo Teles Roxo.

Manuel Proença



VICENTE PINTO ACOMPANHA NOVASEMENTE NA TAÇA DE AVEIRO

O vice-presidente da Câmara Municipal de Espinho, Vicente Pinto, esteve presente em Oliveira de Azeméis (cidade que acolheu a Final Four da taça distrital de Futsal feminino, que entre outros contou com a presença da equipa espinhense da Novasemente). Ladeado pelo presidente da Câmara

Municipal de Oliveira de Azeméis, Vicente Pinto ouviu Hermínio Loureiro a assumir que o município a que preside vai tentar organizar a final da Taça de Portugal de Futsal masculino.

Recorde-se que a Novasemente perdeu no encontro de acesso à final frente ao Ossela por 4-2.

Inês Duarte em destaque

Ginástica rítmica da Académica de Espinho no torneio de aparelhos da I Divisão na Nave Polivalente

A ginasta Inês Duarte, da Associação Académica de Espinho, alcançou a primeira posição no Torneio de Aparelhos (ginástica rítmica) da I Divisão que decorreu na Nave Polivalente de Espinho, no sábado.

A prova contou com a presença das ginastas da Associação Académica de Espinho, Boavista Futebol Clube e Ginásio Clube de Santo Tirso.

A Associação Académica de Espinho esteve representada pelas esperanças Inês Duarte, Inês Ribeiro e Maria José Coelho, pela juvenil Francisca Duarte, pelas juniores Carolina Pinhal e Mónica Alves e pela sénior Gabriela Batista.

Estas ginastas encontram-se em preparação para o Campeonato Distrital da I Divisão de ginástica rítmica, a realizar-se no domingo, no Pavilhão

Municipal de Santo Tirso.

Eis a classificação das academistas:

Esperanças – movimentos livres – 1.ª Inês Duarte; 2.ª Maria José Coelho; 6.ª Inês Ribeiro.

Corda – 2.ª Maria José Coelho; 3.ª Inês Duarte; 4.ª Inês Ribeiro.

Bola – 3.ª Maria José Coelho; 4.ª Inês Ribeiro; 5.ª Inês Duarte.

Juvenis – corda – 2.ª Francisca Duarte.

Arco – 2.ª Francisca Duarte. Maças – 3.ª Francisca Duarte.

Juniores – arco – 2.ª Mónica Alves; 3.ª Carolina Pinhal.

Bola – 2.ª Carolina Pinhal; 3.ª Mónica Alves.

Seniores – arco – 1.ª Gabriela Batista.

Maças – 2.ª Gabriela Batista.

Fita – 2.ª Gabriela Batista.



LOJA DAS MIUDEZAS

José Manuel C. R. Queirós

INTERIORES
PARA
HOMEM
E
SENHORA

RETROSARIA
LINHAS
RENDAS
BORDADOS
BOTÕES, ETC.

Rua 23, n.º 447 - 4500-141 Espinho • Telef. 22 731 41 74

VENDEDOR/A

Empresa armazenista, c/ sede em Coimbra, área art. decorativos / utilitários / papelaria / calçado, pretende admitir comercial para esta zona. Damos boas condições de trabalho.

Tlm. 919 701 927

CLÍNICA MÉDICO

LEOPOLDINA SANTOS TAVARES

CRISTINA SANTOS TAVARES

MÉDICAS DENTISTAS

TERAPIA DA FALA - *Andreia Tavares*

Acordos: SAMS QUADROS - CGD - MULTICARE

Rua 23, n.º 773 - 1.º Esq. - 4500-277 ESPINHO • Telef. 227324121 • Tlm. 967742865



HÓQUEI EM PATINS

A equipa sénior de hóquei em patins da Associação Académica de Espinho perdeu o encontro com o Gulpilhares, por 4-6, no pavilhão Arquitecto Jerónimo Reis, a contar para o Campeonato Nacional da I Divisão.

No próximo fim-de-semana realiza-se a segunda eliminatória da Taça de Portugal, ainda com as zonas Norte e Sul e sem a participação das equipas da I Divisão. O Campeonato regressa a 24 do corrente, com a Académica de Espinho a defrontar a Oliveirense, em Oliveira de Azeméis.

Entretanto, nas camadas jovens, os juniores academistas foram a Vila Boa do Bispo vencer os locais por 2-7. Os juvenis da Académica de Espinho, também bateram o Vila Boa do Bispo por 1-4. A única derrota registou-se com a equipa de infantis que perdeu em casa com o Sobreira por 2-4.

Nos mais pequeninos, os escolares empataram com o Penafiel (4-4) e os benjamins bateram os durienses por 8-2.

Eis os jogos para o fim-de-semana: Infante de Sagres-Académica de Espinho (benjamins), domingo, às 15 horas, no pavilhão do Infante de Sagres, no Porto; Infante de Sagres-Académica de Espinho (escolares), domingo, às 16 horas, no pavilhão do Infante de Sagres, no Porto; Lavra-Académica de Espinho (infantis), domingo, às 15 horas, no pavilhão do Lavra; Académica de Espinho-Alfena (iniciados), sábado, às 11.45 horas, no pavilhão Arquitecto Jerónimo Reis, em Espinho; Gulpilhares-Académica de Espinho (iniciados), domingo, às 10.30 horas, no pavilhão de Gulpilhares; Académica de Espinho-Alfena (juvenis), sábado, às 14.30 horas, no pavilhão Arquitecto Jerónimo Reis, em Espinho; Académica de Espinho-Santa Cruz (juniores), amanhã (sexta-feira), às 22 horas, no pavilhão Arquitecto Jerónimo Reis, em Espinho.

I DIVISÃO

Juv. Viana-Paço Arcos	3-3
Infante Sagres-AE Física	3-5
AA Espinho-Gulpilhares	4-6
Valongo-Oliveirense	5-4
OC Barcelos-Candelária	1-2
Riba D Ave-FC Porto	1-8
HC Braga-Os Tigres	4-4
Folgou e Benfica	

Classificação

	P	J	V	E	D	F-C
FC Porto	51	18	17	0	1	126-51
Benfica	46	17	15	1	1	127-56
Candelária	40	17	12	4	1	69-38
AE Física	32	17	10	2	5	71-55
Valongo	29	18	9	2	7	81-70
Oliveirense	28	17	9	1	7	69-63
OC Barcelos	25	18	8	1	9	57-63
HC Braga	20	18	6	2	10	59-74
AA Espinho	20	18	6	2	10	70-92
Gulpilhares	19	17	6	1	10	63-81
Paço Arcos	19	18	5	4	9	63-69
Juv. Viana	18	18	5	3	10	56-70
Os Tigres	17	17	4	5	8	62-68
Riba D Ave	10	18	3	1	14	46-113
Infante Sagres	7	18	2	1	15	55-111



Foto MP

Tigres vencem maiatos

Fase dos primeiros de voleibol com derby espinhense à porta

No fim de semana que antecede o derby espinhense da segunda fase do Campeonato Nacional da I Divisão em voleibol sénior masculino, o Sporting Clube de Espinho e a Associação Académica de Espinho tiveram sortes diferentes. Os tigres venceram, em casa, o Castelo da Maia, por 3-1, mas perderam com o Benfica, na Luz, em Lisboa, por 3-0. Os academistas acabaram por sofrer duas derrotas por 3-0 – com o Benfica, no sábado, no pavilhão Arquitecto Jerónimo Reis e com o Vitória de Guimarães na cidade berço.

O próximo fim de semana está revestido de grande expectativa, uma vez que as equipas espinhenses irão encontrar-se, no domingo, às 17 horas, na Nave Polivalente, em jogo da quarta jornada da segunda fase, Série dos Primeiros. Os tigres têm a absoluta necessidade de vencer, já que concorrem à presença no Play-off final para apuramento do campeão, onde o Benfica tem quase certa a presença. Por sua vez, os academistas, cumprida a sua principal missão – a presença na I Divisão –, nada terão a perder e, portanto, tudo farão para levar de vencida os seus conterrâneos. Uma partida que deverá ser, sobretudo, emocionante e uma boa propaganda para a modalidade.

I DIVISÃO – 2.ª FASE - 2.ª Jornada
Sp. Espinho-Castelo Maia 3-1 (27-29, 25-22, 25-23 e 25-22)
 Vitória Guimarães-Fonte Bastardo 3-1 (27-25, 25-20, 25-27 e 28-26)

AA Espinho-Benfica 0-3 (25-27, 22-25 e 19-25)

3.ª Jornada

Benfica-**Sp. Espinho** 3-1 (25-22, 25-17, 17-25 e 25-23)
 Castelo Maia-Fonte Bastardo 1-3 (25-21, 16-25, 22-25 e 22-25)
 Vitória Guimarães-**AA Espinho** .. 3-0 (25-18, 25-22 e 26-24)

Classificação

	P	J	V	D	F-C
Benfica	22	3	3	0	9-1
Sp. Espinho	16	3	2	1	7-5
Vitória Guimarães	15	3	2	1	6-4
Fonte Bastardo	12	3	1	2	5-7
Castelo Maia	12	3	0	3	4-9
AA Espinho	8	3	1	2	3-8

Próxima jornada
Sp. Espinho-AA Espinho
 (Nave Polivalente/sábado/17h)
 Fonte Bastardo-Benfica
 Castelo Maia-Vitória Guimarães

Sporting de Espinho, 3
Castelo da Maia, 1
 Jogo no Pavilhão Municipal de Anta, em Cassufas.

Árbitros: Vítor Gonçalves e Luís Meireles (AV Porto).
 Parciais: 27-29 (33'), 25-22 (28'), 25-23 (29') e 25-22 (29').

Sporting Clube de Espinho – Miguel Maia (3 pontos), Alexandre Ferreira (7), Marcel Gil (16), Sebastian Gevert (23), Rui Moreira (11) e João Malveiro (10) – seis inicial; Hugo Ribeiro (libero), Jonathan Nunes, José Monteiro, Nuno Silva e Carlos Alaniz (12).

Treinador: Hugo Silva.
 Adjunto: Filipe Vitó.

Castelo da Maia Ginásio Clube – João Simões (11 pontos), Diogo Cavaleiro (8), Luis Sousa (2), Juarez Junior (8), Diego Lopes (7) e Lucas Gregoret (32) – seis inicial; Ivo Casas (libero), José Pedrosa (4), Ubirajara Pereira, Leonardo Batista, Bruno Lima e Francisco Amorim.
 Treinador: Rui Pedro Silva.

Benfica, 3
Sporting de Espinho, 1
 Jogo no Pavilhão N.º 2 da Luz, em Lisboa.

Árbitros: Vaz de Castro (AV Viseu) e António Sobral (AV Lisboa).

Parciais: 25-22 (27'), 25-17 (25'), 17-25 (27') e 25-23 (31').

Sport Lisboa e Benfica – Roberto Reis (13 pontos), Fabrício Silva (11), Koch Robert (3), Flávio Cruz (12), Marc Honoré (13) e Hugo Gaspar (12) – seis inicial; João Coelho (libero), Royal, Pedro Fiúza, Joan Llanés, Reidel Alfonso (2) e Flávio Soares.
 Treinador: José Jardim.

Sporting Clube de Espinho – Carlos Alaniz (13 pontos), Marcel Gil (12), Sebastian Gevert (17), Rui Moreira, João Malveiro (6) e Miguel Maia (2) – seis inicial; Hugo Ribeiro (libero), Jonathan Nunes, José Monteiro e Nuno Silva.

Treinador: Hugo Silva.
 Adjunto: Filipe Vitó.

Académica de Espinho, 0
Benfica, 3

Jogo no Pavilhão Arq. Jerónimo Reis, em Espinho.
 Árbitros: Rui Carvalho (AV Porto) e Nuno Teixeira (AV Braga).

Parciais: 25-27 (30'), 22-25 (26') e 19-25 (30').

Associação Académica de Espinho – Gonçalo Sapage (3 pontos), Gonçalo Iglésias (1), Fabrício Barros (18), Leonel Gomes (2), Pedro Figueiredo (15) e Januário Silva (9) – seis inicial; Sandro Mota (libero), Bruno Gonçalves, João Ferreira, Rui Ribeiro e Carlos Fernandes.
 Treinador: Rogério Lopes.
 Adjunto: Cláudio Laranjeira.

Sport Lisboa e Benfica – Flávio Cruz (6 pontos), Marc Honore (8), Joan Diaz (14), Reidel Toiran (13), Flávio Soares (9) e Ronaldo Henrique (2) – seis inicial; João Coelho (libero), Robert Koch, Roberto Reis, Fabrício Silva e Hugo Gaspar (1).
 Treinador: José Jardim.

Vitória de Guimarães, 3
Académica de Espinho, 0

Jogo no Pavilhão do Vitória Sport Clube, em Guimarães.

Árbitros: Luís Meireles (AV Porto) e Rui Oliveira (AV Braga).
 Parciais: 25-18 (24'), 25-22 (27') e 26-24 (31').

Vitória Sport Clube – Pedro Azenha (4 pontos), Vítor Silva (8), Carlos Fidalgo (9), Jacke Silva (9), Ricardo Lima (10) e Gilson França (11) – seis inicial; João Fidalgo (libero), Najari Carvalho, Fernando Ribeiro e Cristóvão Silva.
 Treinador: Luís Resende.

Associação Académica de Espinho – Gonçalo Sapage (1 ponto), Gonçalo Iglésias, Fabrício Barros (17), Leonel Gomes (6), Pedro Figueiredo (9) e Januário Silva (5) – seis inicial; Sandro Mota (libero), Bruno Gonçalves (1), João Pedro, Shemaikel e Pedrosa.
 Treinador: Rogério Lopes.
 Adjunto: Cláudio Laranjeira.

Manuel Proença

JUNIORES ACADEMISTAS GANHAM

Na quinta jornada da fase de apuramento para a fase final do Campeonato Nacional de juniores masculinos, a Associação Académica de Espinho viajou até Lamego para defrontar o Latino Coelho, batendo o seu adversário por 1-3 (21-25 15-25 25-22 21-25). Num jogo disputado, no recinto muito pequeno e após uma dura viagem de duas horas, os academistas conseguiram passar a prova com um desempenho quanto baste para as dificuldades encontradas. Após um início algo atribulado e nervoso, os jogadores academistas conseguiram impor um jogo mais tático que definiu todo o seu desempenho até final. Colocando o serviço em dois jogadores e explorando zonas de ataque e colocação de bola noutras, a partida foi sempre pautada por uma forte componente tática que resultou no 25-21 e no 25-15 nos dois primeiros sets. O terceiro 'set' foi algo característico com os mochos a baixarem o nível de jogo e com muitos erros à mistura permitindo um ascendente aos da casa. No quarto 'set', os academistas tiveram que suportar o ascendente dos adversários e reforçar a motivação e a concentração. Mais fortes no ataque, no bloco e na defesa os academistas conseguiram impor a sua maior capacidade técnica do jogo e, apesar de alguma fadiga, no final conseguiram vencer por 25-21 uma equipa que não tem a qualidade das outras equipas do campeonato, mas que consegue através da entrega ao jogo apresentar algumas dificuldades aos adversários.

Nota negativa para alguns jogadores do Latino Coelho que pouco mais fizeram do que provocar o adversário durante o jogo e, obviamente, para o árbitro que, sendo da casa, foi permitindo que o jogo fosse quase de um jogo de "rua" onde tudo ia sendo permitido. Obstáculo ultrapassado pelos

academistas que assim continuam com nota positiva neste apuramento.

Eis a equipa de juniores da Associação Académica de Espinho: Gustavo Teixeira, Júnior Iglésias, Mauro Dantas, Pedro Couto, Diogo Maia, Stefan Teixeira, Nuno Santiago, João Magalhães, Bruce Almeida e Ruben Barbosa.
 Treinador Hélder Marçal.
 Entretanto, a equipa de minis B de voleibol da Associação Académica de Espinho venceu a final do Torneio de Ano Novo da Associação de Voleibol do Porto. Depois de terem vencido as duas mãos de apuramento para a final (em Fiães e Esmoriz), desta vez os academistas enfrentaram sete equipas apuradas para o evento – Castelo da Maia, Académica de S. Mamede, Santo Tirso, Desportivo da Póvoa, Esmoriz, Leixões e Atlântico da Madalena –, no pavilhão do Castelo da Maia. Os espinhenses alcançaram o primeiro lugar, com 14 pontos, mais um do que a equipa da casa.

Eis os resultados dos academistas: AA Espinho-Atlântico da Madalena, 47-22; AA Espinho-Esmoriz, 47-24; AA Espinho-Desp. Póvoa, 46-29; AA Espinho-Castelo da Maia, 37-34; AA Espinho-GC Santo Tirso, 43-28; AA Espinho-AA S. Mamede, 37-29; AA Espinho-Leixões, 43-23.
 Com esta vitória, a equipa dos minis B da Associação Académica de Espinho, conta com vitórias em todos os jogos realizados durante a presente temporada.
 Alinharam pela equipa, orientada pelo treinador e jogador da equipa sénior, Fabrício Barros, os seguintes atletas: Gonçalo Neto, Henrique Vitó, Hugo Catarino, João Miguel Castro, Jorge Silva, José Rocha, Pedro Gomes, Ricardo Simões, Tiago Folha e Tiago Gomes. Treinador: Fabrício Barros. Secionista: António Branco.

academistas que assim continuam com nota positiva neste apuramento.

Eis a equipa de juniores da Associação Académica de Espinho: Gustavo Teixeira, Júnior Iglésias, Mauro Dantas, Pedro Couto, Diogo Maia, Stefan Teixeira, Nuno Santiago, João Magalhães, Bruce Almeida e Ruben Barbosa.

Treinador Hélder Marçal.
 Entretanto, a equipa de minis B de voleibol da Associação Académica de Espinho venceu a final do Torneio de Ano Novo da Associação de Voleibol do Porto. Depois de terem vencido as duas mãos de apuramento para a final (em Fiães e Esmoriz), desta vez os academistas enfrentaram sete equipas apuradas para o evento – Castelo da Maia, Académica de S. Mamede, Santo Tirso, Desportivo da Póvoa, Esmoriz, Leixões e Atlântico da Madalena –, no pavilhão do Castelo da Maia. Os espinhenses alcançaram o primeiro lugar, com 14 pontos, mais um do que a equipa da casa.

Eis os resultados dos academistas: AA Espinho-Atlântico da Madalena, 47-22; AA Espinho-Esmoriz, 47-24; AA Espinho-Desp. Póvoa, 46-29; AA Espinho-Castelo da Maia, 37-34; AA Espinho-GC Santo Tirso, 43-28; AA Espinho-AA S. Mamede, 37-29; AA Espinho-Leixões, 43-23.

Com esta vitória, a equipa dos minis B da Associação Académica de Espinho, conta com vitórias em todos os jogos realizados durante a presente temporada.

Alinharam pela equipa, orientada pelo treinador e jogador da equipa sénior, Fabrício Barros, os seguintes atletas: Gonçalo Neto, Henrique Vitó, Hugo Catarino, João Miguel Castro, Jorge Silva, José Rocha, Pedro Gomes, Ricardo Simões, Tiago Folha e Tiago Gomes. Treinador: Fabrício Barros. Secionista: António Branco.

JUVENIS TIGRES VENCEM ESMORIZ

A equipa de juvenis masculinos do Sporting Clube de Espinho regressou às vitórias, na recepção ao vizinho Esmoriz e num jogo onde nunca esteve em causa a vitória tigre. Os espinhenses melhoraram o seu comportamento técnico e asentando o jogo numa grande eficácia levaram de vencida o seu adversário por 3-0 (25-22, 25-16 e 25-22). Com este resultado espera-se agora que os tigres entrem numa série de vitórias que os levarão a um lugar mais positivo na classificação geral.

Entretanto, os cadetes masculinos tigres não conseguem vencer nesta segunda fase do Campeonato Nacional. Os comandados de Pedro Sousa receberam o Leixões. Num jogo que se previa difícil, mesmo assim realizaram uma boa partida e tiveram boas oportunidades de o vencer. A derrota por 1-3 (26-24, 24-26, 25-27 e 19-

25) não afeta os objetivos da equipa espinhense.

Por fim, as minis B femininas deslocaram-se a Paços de Ferreira para jogarem a final do torneio de Ano Novo. Numa competição que contava com 12 equipas, as tigres obtiveram um fantástico quarto lugar, deixando no ar a sensação de que poderão dar grandes alegrias ao seu clube esta época. Com sete jogos realizados as espinhenses venceram quatro. Na meia-final contra o Colégio Calvão as tigres tiveram muito perto de ganhar, mas em algumas falhas na parte final levaram-nas para a discussão do terceiro e quarto lugares.

Eis a equipa de minis B femininos do Sporting Clube de Espinho: Beatriz Silva, Matilde Calado, Francisca Almeida, Maria Oliveira, Inês Pinho, Beatriz Lacerda, Matilde Moreira, Ema Pascoal, Sofia Mano e Helena Neto.

Teresa Aires campeã inter-regional

E recordista da natação júnior de Aveiro



A júnior Teresa Aires sagrou-se campeã inter-regional nas provas de 50 metros livres, 50m e 100m mariposa, batendo na prova dos 50m mariposa o recorde regional de Aveiro da sua categoria.



Realizou-se no fim de semana, na Piscina Olímpica de Coimbra, o Campeonato Inter-Regional de inverno de juvenis, juniores e seniores, organizado pelas associações de Aveiro, Coimbra e Leiria. Nesta competição estiveram presentes 420 nadadores (221 masculinos e 199 femininos) em representação de 40 clubes. O Sporting de Espinho fez-se representar por 19 (10 masculinos e 9 femininos). A classificação foi estabelecida no conjunto das três associações.

Teresa Aires alcançou também o terceiro lugar na prova de 100 metros livres (segundo de Aveiro) e o sexto nos 50m bruços (terceiro de Aveiro).

Em todas as provas, Teresa Aires bateu o seu recorde pessoal (RP) e também cinco recordes do clube – júnior e absoluto.

Nos masculinos, Pedro Costa (sénior) foi segundo nos 50 metros costas (primeiro de Aveiro), terceiro nos 50m livres (segundo de Aveiro), quarto nos 200m costas (primeiro de Aveiro e recorde pessoal) e 12.º lugar nas provas de 100m livres (quinto de Aveiro) e 50m mariposa (sétimo de Aveiro). André Costa (juvenil B), terceiro nos 100m livres (primeiro de Aveiro e recorde pessoal), conseguindo nesta prova obter mínimos para o Campeonato Nacional de inverno, nono nos 200m livres (segundo de Aveiro e recorde pessoal) e 12.º nos 100m mariposa (terceiro de Aveiro). João Batista (juvenil A), quarto nos 100m livres (primeiro de Aveiro e recorde pessoal), 100m costas (segundo de Aveiro e recorde pessoal) e nos 100m bruços (terceiro de Aveiro e RP) e sétimo nos 200m livres (quarto de Aveiro e recorde pessoal). Rui Aires (sénior), quarto nos 100m costas (primeiro de Aveiro) e nos 50m costas (segundo de Aveiro),



Juvenis, juniores e seniores do Sporting de Espinho

nono nos 50m mariposa (quinto de Aveiro), sétimo nos 200m costas (quarto de Aveiro) e 11.º nos 100m livres (quarto de Aveiro). Bernardo Guedes (juvenil B), quarto nos 1500m livres (primeiro de Aveiro e recorde pessoal), quinto nos 400m livres (primeiro de Aveiro e recorde pessoal) e 18.º nos 200m livres (terceiro de Aveiro e recopre pessoal). Tiago Marques (sénior), sétimo nos 100m bruços (segundo de Aveiro e recorde pessoal) e oitavo nos 50m bruços (terceiro de Aveiro e recorde pessoal) e nos 200m bruços (terceiro de Aveiro e recorde pessoal). Bernardo Costa (juvenil B), nono nos 100m costas (segundo de Aveiro e recorde pessoal) e nos 200m costas (segundo de Aveiro e recorde pessoal) e nos 200m estilos (terceiro de Aveiro e recorde pessoal). Pedro Reis (juvenil A), décimo nos 400m livres (quinto de Aveiro), 15.º nos 100m livres (nono de

Aveiro) e 17.º nos 200m livres (sétimo de Aveiro). Luís Moreira (sénior), 19.º nos 100m livres (décimo de Aveiro) e nos 50m livres (12.º de Aveiro). João Gomes (juvenil B), 22.º nos 100m livres (oitavo de Aveiro e recorde pessoal) e 28.º nos 100m livres (nono de Aveiro e recorde pessoal).

Nos femininos, além de Teresa Aires, Carla Cruz (júnior) foi terceira nos 50 metros costas (primeira de Aveiro e recorde pessoal) e nos 100m costas (primeira de Aveiro e recorde pessoal), 11.ª nos 200m costas (segunda de Aveiro) e nos 50m mariposa (quarta de Aveiro e recorde pessoal). Carla Cruz (júnior), terceira nos 50m costas (primeira de Aveiro e recorde pessoal) e nos 100m costas (primeira de Aveiro e recorde pessoal) e 11.ª nos 200m costas (segunda de Aveiro) e nos 50m mariposa (quarta de Aveiro e recorde pessoal). Inês Dias (sénior), quinta nos 200m

bruços (quarta de Aveiro), sétima nos 100m bruços (sexta de Aveiro) e nona nos 50m bruços (sétima de Aveiro). Inês Freitas (sénior), quinta nos 50m costas (segunda de Aveiro e recorde pessoal), oitava nos 100m costas (terceira de Aveiro), décima nos 100m livres (oitava de Aveiro) e 13.ª nos 200m livres (sexta de Aveiro). Catarina Dias (juvenil), sexta nos 200m costas (primeira de Aveiro), oitava nos 100m costas (quinta de Aveiro), noba nos 200m estilos (segunda de Aveiro e recorde pessoal) e 18.ª nos 100m bruços (décima de Aveiro e recorde pessoal). Maria Oliveira (sénior), oitava nos 100m livres (sexta de Aveiro), 11.ª nos 50m livres (décima de Aveiro) e 14.ª nos 50m mariposa (décima de Aveiro). Salomé Monteiro (juvenil), nona nos 800m livres (quarta de Aveiro e recorde pessoal), 12.ª nos 400m livres (terceira de Aveiro e recorde pessoal), 16.ª nos 200m livres

(quinta de Aveiro e recorde pessoal) e 18.ª nos 100m livres (oitava de Aveiro). Sandra Gomes (juvenil), 14.ª nos 200m estilos (sétima de Aveiro e recorde pessoal), 19.ª nos 200m costas (nona de Aveiro e recorde pessoal) e vigésima nos 100m costas (12.ª de Aveiro e recorde pessoal). Ana Rafaela Sousa (juvenil), 16.ª nos 100m mariposa (sexta de Aveiro e recorde pessoal), 22.ª nos 100m costas (14.ª de Aveiro) e 23.ª nos 200m costas (13.ª de Aveiro e recorde pessoal).

Nas estafetas femininas de juvenis, o Sporting de Espinho ficou em segundo (primeiro de Aveiro) nos 4x100 metros livres e em terceiro (segundo de Aveiro) nos 4x200m livres e os 4x100m estilos, com Ana Rafaela Sousa, Catarina Dias Salomé Monteiro e Sandra Gomes.

Nas estafetas masculinas de juvenis B, André Lima, Bernardo Costa, Bernardo

Guedes e João Gomes classificaram-se em quarto (primeiro de Aveiro) nos 4x100 metros livres e nos 4x200m livres ficou em 4º Lugar (1º ANA) e os 4x100m Estilos ficou em 4º lugar (1º ANA) com os nadadores.

Nas estafetas de seniores, Luís Moreira, Pedro Costa, Rui Aires e Tiago Marques alcançaram o quarto lugar nos 4x50m estilos (segundo de Aveiro) e nos 4x50m livres (quinto de Aveiro).

Durante a competição, foram batidos 75 recordes pessoais (incluindo tempos parciais), 28 dos quais foram recordes do clube: Teresa Aires, 50m livres, 100m livres, 50m mariposa e 100m mariposa (juniores e absolutos); Bernardo Guedes, 400m, 800m e 1500m livres (juvenis B e absolutos); Tiago Marques, 50m Bruços (seniores), 100 e 200m bruços (seniores e absolutos); Salomé Monteiro, 200m, 400m e 800m livres (juvenis); Pedro Costa, 50m livres e 200m costas (seniores); Carla Cruz, 50m costas e 100m costas (juniores e absolutos); João Batista, 100m bruços (juvenis A); Inês Freitas, 200m livres e 100m costas (seniores); Maria Oliveira, 50m e 100m Livres (seniores); Estafetas 4x100m livres masculinos juvenis B, 4x100m livres femininos juvenis, 4x200m livres masculino juvenis B, 4x200m livres femininos Juvenil, 4x50m estilos masculinos seniores e absolutos e 4x100m estilos masculinos juvenis B.

“Mais uma vez, através dos resultados obtidos pelos nadadores tigris, é de salientar o ótimo trabalho desenvolvido pelos seus treinadores, Carlos Silva e Raquel Lima, sendo este o primeiro ano à frente da equipa juvenil, júnior e sénior do Sporting Clube de Espinho.”

Telefones úteis

A. Viação Espinho 22 734 12 96
Biblioteca 22 733 58 00
Bomb. V. Espinho 22 734 00 05
Bomb. V. Espinhenses 22 734 00 42
Câmara Municipal 22 733 58 00
Centro de Saúde 22 733 40 20
Cliesp 22 733 04 10
Clínica Costa Verde 22 734 58 85

Clínica N.ª S.ª d'Ajuda 22 734 26 95
Clínica S. Pedro 22 734 47 14
Policlínica 22 733 06 40
CTT - Rua 19 22 733 06 31
CTT - Anta 22 733 06 61
EDP - Avarias 800 506 506
EDP - Leituras 800 507 507
EDP - Comercial 808 505 505
Estação CP 808 208 208

Fisioclínica 22 731 49 86
Brigada Fiscal 22 734 11 96
Hospital Espinho 22 733 11 30
Hospital V. N. Gaia 22 379 42 11
S. Sebastião (S.M.Feira) 256 37 97 00
Junta Freguesia de Espinho 22 734 44 18
PSP 22 734 00 38
Registo Civil 22 733 20 60
Repartição Finanças 22 733 20 70

Saneam. Básico (avarias) .. 22 733 58 40
Segurança Social 22 734 19 56
Táxis (Câmara) 22 734 31 67
Táxis (Conc. Espinho) 800 208 202
Táxis Costa Verde 22 734 01 18
Táxis (Graciosa) 22 734 00 10
Táxis União, Lda. 22 734 80 17
Táxis Unidos 22 734 22 32
Táxis Verdemar 22 734 35 00

Tesouraria Fazenda Pública 22 733 20 87
Tribunal 22 733 13 30

Anta

Farmácia 22 734 11 09
Farmácia Guedes de Almeida 22 732 20 31
Junta Freguesia 22 734 64 53
Lar da 3.ª Idade 22 733 09 00
Unidade de Saúde 22 733 40 60
Táxi 96 652 7887 / 22 732 52 42

Guetim

Junta Freguesia 22 734 42 26

Paramos

Centro Social 22 733 08 70
Farmácia 22 734 63 88
Junta Freguesia 22 734 27 10
Reg. Engenharia 22 734 20 23
Unidade de Saúde 22 734 50 01

Silvalde

Junta Freguesia 22 734 40 17
Unidade Saúde Marinha 22 734 31 01
Unidade Saúde Silvaldinho .. 22 734 36 42

PROEZA SÉNIOR DO ANDEBOL FEMININO

No sábado, as seniores do andebol da Académica de Espinho venceram no reduto do S. Bernardo por 25-24, com Sónia Tavares, Vera Cruz (2 golos), Raquel Barbosa (2), Andreia Lemos, Daniela Vieira (2), Fabiana Quintas (1), Daniela Pereira (2), Ágata Silva (2), Marina Graça (2), Paula Regina Ferreira (7), Rosa Ribeiro, Paula Vieira (1), Marta Silva e Ana Cláudia Ferreira (4 golos), em jogo (da oitava jornada) arbitrado por António Trinca e Tiago Monteiro.

"Agradecemos a fantástica colaboração da Jovigis, nosso patrocinador pela disponibilização duma carrinha."

No domingo, em casa, as infantis Sara Silva, Mariana Sousa (2 golos), Diana Silva (1), Mariana Pereira, Sofia Mota, Ines Almeida, Mariana Fru-tuoso, Leonor Gonçalves (1), Viviana Silva (4), Regina Rocha, Rita Mota (2), Beatriz Pinto (1) e Maria Mota (3 golos) perderam 14-26 ante o Alavarium, em jogo na terceira jornada dirigido Luís Silva e José Venâncio.

Em Pardilhó, as minis Renata Couto (5 golos), Rita Correia (1), Rita Gomez (4), Daniela Oliveira, Maria João Cáliz (1), Laura Ferreira, Francisca Cardoso, Joana Pimenta, Maria Venâncio, Fátima Ferreira e Sofia Gonçalves (2 golos) venceram o Saavedra Guedes por 13-12, em jogo da 13.ª jornada.

As juvenis Joana Pinto, Ana Catarina Brito, Inês Neves, Ana Luísa Pinhal, Joana Guimarães, Ana Rita Silva, Carolina Soares, Inês Moleiro, Joana Rita Ferreira, Catarina Pacheco, Cármen Vieira, Ana Marta Varela, Ana Catarina Pereira, Ana Carina Costa deslocaram-se de comboio a Salreu, vencendo por 33-7 em jogo da terceira jornada sob a arbitragem de Roger Gomes.

TOTOBOLA

Concurso dos Órgãos de Informação n.º 13/2012 de 25/03/2012. Prognóstico "Defesa de Espinho", Redacção Desportiva:

- SPORTING - FEIRENSE 1
- BEIRA-MAR - NACIONAL 2
- V. SETÚBAL - U. LEIRIA 1
- OLIVEIRENSE - NAVAL 2
- U. MADEIRA - MOREIRENSE 1
- FREAMUNDE - AROUCA 2
- BELENENSES - ESTORIL 2
- AVES - SP. COVILHÃ 1
- PENAFIEL - LEIXÕES X
- TROFENSE - SANTA CLARA 2
- AC MILAN - ROMA 1
- JUVENTUS - INTER 2
- MAIORCA - BARCELONA 2

II DIVISÃO - Zona Centro Resultados

Paredes-Tondela	1-1
S. João Ver-Al. Lordelo	3-2
Angrense-Gondomar	0-1
Anadia-Coimbrões	1-2
Padroense-Sp. Espinho	1-2
Cinfães-Operário	1-0
Ol. Bairro-Boavista	0-3
Amarante-Madalena	0-2

Próxima jornada (18/março/2012)

Al. Lordelo-Tondela
Gondomar-S. João Ver
Coimbrões-Angrense
Sp. Espinho-Anadia
Operário-Padroense
Madalena-Cinfães
Boavista-Amarante
Ol. Bairro-Paredes

Classificação

	P	J	V	E	D	F-C
Tondela	49	23	15	4	4	38-17
Sp. Espinho	49	23	15	4	4	437-23
Boavista	42	23	13	3	7	35-22
Operário	40	23	11	7	5	24-16
Amarante	33	23	9	6	8	30-24
S. João Ver	33	23	10	3	10	29-38
Coimbrões	33	23	7	12	4	25-24
Gondomar	33	23	10	3	10	20-26
Padroense	32	23	9	5	9	35-37
Cinfães	32	23	9	5	9	28-33
Al. Lordelo	32	23	9	5	9	35-28
Anadia	27	23	7	6	10	35-34
Angrense	22	23	5	7	11	28-34
Madalena	18	23	5	3	15	25-40
Ol. Bairro	18	23	4	6	13	22-32
Paredes	18	23	5	3	15	23-41

TIGRES APANHAM TONDELA

O Sporting Clube de Espinho conquistou três pontos e igualou o Tondela no primeiro lugar. Os tigres foram ao Padrão da Légua vencer o Padroense por 1-2 e aproveitaram, bem, o empate do Tondela em Paredes. Os pupilos de Filó relançaram-se da melhor forma e irão receber, no próximo domingo, às 15 horas, no Estádio Comendador Manuel de Oliveira Violas, o Anadia, 12.º classificado. Para isso, os espinhenses necessitam, absolutamente, do apoio do seu público adepto.

Padroense, 1 Sporting de Espinho, 2

Jogo no Estádio do Padroense Futebol Clube, no Padrão da Légua. Árbitro: José Laranjeira (AF Coimbra).

Padroense Futebol Clube - Marco; Tonel, Armando, Daniel e Miguel; Paulinho (cap.), Mariano e Seabra; Benvindo, Bruninho e Penantes.

Substituições: Penantes por Serginho (66) e Tonel por Gazela (90+2).

Treinador: Augusto Mata.

Sporting Clube de Espinho - Chico; Bosingwa, Paulo Monteiro, Correia e Rainho; Valença, Fabinho e Carlos Manuel (cap.); Barbosa, Vítor e Ricardo Teixeira.

Substituições: Vítor por Ruizinho (69), Ricardo Teixeira por Edu Souza (75) e Fabinho por Vieira (90+3).

Treinador: Filó.

Ao intervalo: 0-1. Marcadores: 0-1, por Ricardo Teixeira (37); 0-2, por Carlos Manuel (56); 1-2, por Daniel (72, g.p.).

Disciplina: cartão amarelo a Benvindo (17), Carlos Manuel (32), Bruninho (62), Barbosa (63), Ricardo Teixeira (66), Rainho (69), Bosingwa (87) e Vieira (90+3). Cartão vermelho a Benvindo (33).

RIO LARGO DESTACA-SE NA TAÇA DOS COMPEÕES DO FUTEBOL POPULAR E CORGA DE SILVALDE NA TAÇA DE ESPINHO

A equipa de futebol popular do Rio Largo Clube de Espinho ficou apurada para as meias-finais da Taça dos Campeões da Federação de Futebol Popular do Norte. Os espinhenses bateram o Nevogilde por 2-0, em encontro disputado no campo de relva sintética do Complexo Desportivo de Cassufas, no sábado e irão disputar o acesso à final com o Rãs, de Penafiel, sendo o primeiro encontro realizado a 31 do corrente, no campo do adversário. Na outra meia-final estão a Juve Norte (Póvoa de Varzim) e o Carapeços (Barcelos).

Por sua vez, a equipa da Juventude dos Outeiros registou uma goleada na Taça das Taças, batendo o Valmesio por 7-1, num jogo atípico e a não ficar concluído uma vez que o adversário dos silvaldenses ficaram reduzidos a apenas seis unidades, tendo, por isso, o árbitro dado por terminado o encontro.

A equipa da Corga de Silvalde (II Divisão) eliminou, na terça-feira à noite, os Leões Bairristas (líderes da I Divisão e candidatos ao título) da Taça Cidade de Espinho, garantindo, assim, a presença na meia-final daquela prova da Associação de Futebol Popular do Concelho de Espinho. A Corga de Silvalde bateu o poderoso conjunto do Bairro Piscatório por 3-1 e junta-se, assim, às equipas do Rio Largo, Águias de Paramos e Cruzeiro de Silvalde nas meias-finais da Taça Cidade de Espinho.

Entretanto, por cá disputou-se a 17.ª jornada do Campeonato (I e II Divisão) da Associação de Futebol Popular do Concelho de Espinho, salientando-se as goleadas do Desportivo Regresso (6-2) aos Morgados de Paramos (I Divisão) e do Bairro da Ponte de Anta aos Estrelas da Divisão, por 5-0, na II Divisão.

De resto, na I Divisão, os líderes (Leões Bairristas), têm mais um ponto que os campeões, o Rio Largo, que venceu na terça-feira à noite a equipa da Novasemente por 1-2.

I DIVISÃO

Assoc. Esmojães-Leões Bairristas	2-3
Quinta Paramos-Império Anta	3-0
Cantinho Ramboia-Águias Anta	2-1
Cruzeiro Silvalde -GD Ronda	4-1
Desp. Regresso -Morgados Paramos	..	6-2
Novasemente- Rio Largo	1-2
Magos Anta-Juventude Outeiros	(*)

(*) Disputado ontem, depois do fecho da edição

Classificação

	P	J	V	E	D	F-C
Leões Bairristas	41	17	13	2	2	42-11
Rio Largo	40	17	13	1	3	36-14
Cant. Ramboia	31	17	9	4	4	34-18
Quinta Paramos	31	17	9	4	4	31-19
Juvent. Outeiros	29	16	8	5	3	26-16
Assoc. Esmojães	25	17	7	4	6	24-24
Águias Anta	25	17	7	4	6	30-24
Cruzeiro Silvalde	24	17	7	3	7	29-33
Magos Anta	20	16	5	5	6	20-25
Desp. Regresso	16	17	5	1	11	25-42

GD Ronda	15	17	4	3	10	19-34
Império Anta	14	17	4	2	11	16-32
Novasemente	11	17	3	2	12	12-33
Morg. Paramos	10	17	2	4	11	20-39

Próxima jornada

Quinta Paramos-Juventude Outeiros	(Paramos/domingo/10h)
Desportivo Regresso-Assoc. Esmojães	(Seara/domingo/10h)
Morgados Paramos-Cantinho Ramboia	(Paramos/sábado/15h)
Magos Anta-GD Ronda	(Cassufas/sábado/15h)
Cruzeiro Silvalde-Leões Bairristas	(Seara/sábado/17h30)
Novasemente-Águias Anta	(Cassufas/domingo/10h)
Império Anta-Rio Largo	(Cassufas/sábado/17h)

Melhores marcadores

Pedro Costa (Rio Largo)	11
Ivo Castro (Juventude Outeiros) ..	10
Miguel Oliveira (Águias Anta)	10
Diogo Reis (Cruzeiro Silvalde)	10
Hélder Fontoura (Leões Bairristas)	9
Fábio Resende (Desp. Regresso) ...	9
Bruno Leite (Cantinho Ramboia)	8
Filipe Leite (Leões Bairristas)	8
Rui Viana (Desportivo Regresso) ...	8
André Santos (Assoc. Esmojães) ...	7

II Divisão

Resultados

Estrelas Vermelhas- Lomba Paramos	1-2
AD Guetim- Águias Paramos	0-2
Juventude Estrada- GD Outeiros	0-2
Bairro P. Anta -Estrelas Ponte Anta	5-0
Corredoura -Estrelas Divisão	2-1
GD Idanha-Aldeia Nova	1-1
Folgou a Corga Silvalde	

Classificação

	P	J	V	E	D	F-C
Lomba Paramos	33	16	10	3	3	32-19
Águias Paramos	32	15	9	5	1	38-16
GD Idanha	31	16	8	7	1	30-12
GD Outeiros	29	15	8	5	2	23-16
Corredoura	27	16	8	3	5	25-22
Estrelas Divisão	23	15	7	2	6	20-18
Estrelas Vermelhas	22	16	5	7	4	18-17
AD Guetim	20	16	5	5	6	23-28
Bairro Ponte Anta	17	16	4	5	7	18-23
Juventude Estrada	17	16	5	2	9	18-25
Aldeia Nova	11	16	2	5	9	15-26
Corga Silvalde	11	15	3	2	10	17-30
Estrelas Ponte Anta	6	16	1	3	12	10-35

Próxima jornada

Aldeia Nova-Juventude Estrada	(Cassufas/sábado/19h)
GD Outeiros-Bairro Ponte Anta	(Seara/sábado/15h)
Corredoura-Lomba Paramos	(Paramos/sábado/17h30)
AD Guetim-GD Idanha	(Guetim/domingo/10h)
Águias Paramos-Estrelas Vermelhas	(REE/domingo/10h)
Estrelas Divisão-Corga Silvalde	(Idanha/sábado/15h)
Folga o Estrelas Ponte Anta	

Melhores marcadores

Bruno Reis (GD Idanha)	14
Jorge Varandas (Águias Paramos) ...	11
Vítor Oliveira (AD Guetim)	9
Luis Varandas (Águias Paramos)	8
JOSé Veiros (Lomba Paramos)	7
Paulo Pinto (Lomba Paramos)	7
Marco Santos (GD Idanha)	6
Daniel Silva (Águias Paramos)	6
Ricardo Manarte (Estrelas Divisão)	6
Fábio Soares (AD Guetim)	5

Manuel Proença

ACADEMISTAS VENCEM DERBY DE HÓQUEI EM CAMPO

No derby regional, um confronto entre dois candidatos ao título, mas a Associação Académica de Espinho levou a melhor sobre o seu rival, a equipa do U. Lamas, numa vitória categórica por 4-2.

Este era um jogo bastante aguardado, pois a única derrota da Académica de Espinho na presente época, foi precisamente contra a equipa do União de Lamas logo no primeiro jogo do Campeonato. A partir daí a equipa de Espinho conta somente por vitórias os jogos disputados, liderando destacada a classificação geral.

Neste encontro a Académica de Espinho entrou bastante concentrada, trocando rapidamente a bola entre os seus jogadores, chegando cedo ao golo através do Zinho, marcando assim à sua anterior equipa. A equipa academista continuou a pressionar os lamacenses, aproveitando o ímpeto atacante e pouco tempo após ter inaugurado o marcador, uma vez mais o avançado Zinho num desvio subtil no centro da área elevou o marcador para 2-0. A partir daí, a equipa do U. Lamas conseguiu entrar no jogo, pressionado a defesa academista e na conversão de um canto curto, reduziu o marcador, resultado com que se chegou ao intervalo.

Na segunda parte, a Associação Académica de Espinho não entrou da melhor maneira, com os seus jogadores bastante nervosos, discutindo muito principalmente entre si, situação inexplicável pois estavam em vantagem no marcador. E numa jogada aparentemente normal, a Académica viu-se privada de dois dos seus jogadores, com suspensões temporárias, por discutirem com o árbitro. A equipa do União Lamas aproveitou a vantagem numérica para pressionar e numa jogada de insistência só não empatou o marcador, devido a um magnífico corte em cima da linha de golo da defesa academista. Aos poucos, numa demonstração de garra e união de equipa a Académica foi con-

seguinte a equipa adversária, construindo jogadas de contra-ataque beneficiando de um canto curto, aproveitando a ocasião para ampliar o marcador através do Ricardo Cunha. Pouco tempo depois, a equipa do União de Lamas voltou a reduzir o marcador, numa desatenção da defesa academista. Esta situação não desmoralizou o conjunto da Académica que continuou a criar excelentes oportunidades de golo, uma delas flagrante, em que o defesa Luís apareceu sozinho na cara do guarda-redes permitindo a defesa do mesmo. No entanto, em mais uma jogada muito bem definida, Ricardo Silva marcou o golo da tarde estabelecendo o resultado final em 4-2 a favor dos espinhenses.

Estas duas equipas voltam a encontrar-se dentro de duas semanas, num jogo a contar para as meias-finais da Taça de Portugal. No próximo fim-de-semana a Académica de Espinho vai receber o Sport, uma equipa jovem que apesar de não estar bem classificada, tem causado muitas complicações aos seus adversários.

Eis a constituição da Associação Académica de Espinho: Márcio, Bina, Ângelo, Luís, Zé, Nando, Jorge, Hugo, Paulo, Pedro, Zinho, Ricardo Cunha, Ricardo Silva, Igor e Pinto.

Seleção brasileira treina com academistas
A selecção nacional sénior masculina do Brasil irá visitar Portugal, entre os dias 18 e 26 do corrente no âmbito da preparação para o torneio de qualificação para os Jogos Olímpicos de Londres, que terá lugar em Kakamigahara, no Japão, entre os dias 26 de abril e 6 de maio.

A selecção do Brasil ficará alojada em Lousada, e durante esse período, realizará jogos com a selecção nacional e com clubes nacionais, entre os quais a Associação Académica de Espinho, na próxima terça-feira, pelas 20 horas.

A selecção do Brasil ficará alojada em Lousada, e durante esse período, realizará jogos com a selecção nacional e com clubes nacionais, entre os quais a Associação Académica de Espinho, na próxima terça-feira, pelas 20 horas.

TENIS DE MESA ADAPTADO NA NAVE

Vai realizar-se no sábado, a partir das 15 horas, na Nave Polivalente de Espinho, a quarta jornada do Campeonato Nacional de Ténis de Mesa Adaptado.

A iniciativa é da Associação Nacional de Desporto para Deficientes Motores e do Clube de Amigos do Ténis de Mesa de Espinho, que conta com o apoio, entre outros, da Câmara Municipal de Espinho.

As inscrições poderão fazer-se através de e-mail: secretecnico@anddemot.org.pt.

CRUZEIRO DE SILVALDE EM ASSEMBLEIA

A Associação desportiva Cruzeiro de Silvalde vai realizar amanhã (sexta-feira), pelas 21.30 horas, na sede do clube, uma Assembleia Geral Extraordinária, com a seguinte ordem de trabalhos:

Leitura e aprovação da ata anterior; apresentação de contas relativas ao ano de 2011; assuntos de interesse da Associação desportiva Cruzeiro de Silvalde.



FRACA EXIBIÇÃO DO MAIS FORTE

A equipa de infantis A de futebol do Sporting Clube de Espinho foi a Canedo, vencer os locais, por 2-3, em encontro

do Campeonato Distrital de infantis A.

Perante um adversário francamente inferior o treinador espinhense aproveitou esta jornada para rodar pelos jogadores menos utilizados, é certo que correu alguns riscos mas mesmo assim os tigres tinham por obrigação de ter uma atitude mais positiva em campo. Nem mesmo a desculpa de um pelado muito difícil para a prática de futebol serve para justificar a fraca primeira parte...

Por seu turno, o Canedo na

falta de qualidade técnica e pôs em campo uma garra tremenda não deixando o seu adversário pensar o jogo e, fruto desse empenho, foi premiado com dois golos, saindo para o intervalo a vencer o seu opositor por duas bolas a uma.

A segunda parte começou com o visitante empenhado em dar a volta aos acontecimentos, enquanto os donos da casa mantinham a toada do primeiro tempo. Porém, os tigres melhor adaptados às dificuldades do terreno, partiram para cima do conjunto da casa e, assim, depois de tanto pressionar chegaram ao empate e, posteriormente à vitória pela margem mínima.

Para concluir saliente-se que o resultado é justo porque premeia a raça que o Canedo que colocou em campo e penaliza a sobrançeria com que o Sporting de Espinho abordou o desafio.

A terceira equipa, arbitragem, cometeu vários erros durante todo o jogo prejudicando particularmente o conjunto visitante.

Canedo, 2

Sporting de Espinho, 3

Jogo no Campo das Valadas, em Canedo. Árbitros: Manuel Lopes e Fernando Silva (AF Aveiro).

Canedo Futebol Clube – Rui Santos (guarda-redes), António Moreira, Filipe Santos, André Ventura (cap.), João Santos, Diogo Moreira, André Ferreira, Manuel Santos, Sérgio Oliveira, Simão João Silva, João Pereira e Ruben Silva.

Treinador: Camilo Guedes.

Sporting Clube de Espinho – Diogo Silva (guarda-redes), Diogo Barbosa, João Moreira, Pedro Lemos, Eduardo Ferreira (cap.), João Guilherme, Joel Viela, Diogo Rafael (guarda-redes), Diogo Magalhães, Bernardo Miguel, Eduardo Dias e Humberto Santos.

Treinador: Tiago Aleixo.

Ao intervalo: 2-1. Marcadores: André Ferreira e Filipe Santos; Eduardo Ferreira (2 golos) e Bernardo Miguel.

Manuel de Magalhães



ALGUNS DELIZES MAS NÃO MUITOS!

Realizou-se no fim de semana mais uma jornada de intensa atividade da parceria Associação Desportiva de Anta/ 'Os Baixinhos', com muitos jogos de futebol. Os iniciados foram a Santa Maria de Lamas perder por 2-1 e, assim, afastaram-se do primeiro lugar. Os iniciados B também não tiveram melhor sorte e perderam em casa contra o Relâmpago Nogueirense pelo mesmo resultado. Os infantis A, embora perdendo por 5-0, realizaram boa exibição. O desnível no marcador teve como 'principal culpado' a arbitragem. Os infantis B sofreram mas conseguiram vencer por 3-2 os Salesianos de Arouca, com um golo alcançado no último minuto.

Os benjamins A também sofreram para vencer o Mealhada, muito por causa da excelente exibição do guarda-redes contrário. Os benjamins B tiveram sortes diferentes: os da série A venceram pela primeira vez e o adversário foi o Fiães (2-0); os da série B perderam na sua deslocação a Arrifana.

Os traquinas A prosseguem na luta pelo título com mais uma goleada, desta feita ao Mealhada, por 5-0. Os traquinas B perderam com o Fiães por 10-3 mas podiam ter feito bem melhor, uma vez que falharam muitos golos e consentiram outros com manifesto azar.

Por último, os petizes A foram a Paços de Brandão empatar a três golos mas sofreram o tento do empate mesmo em cima dos 30 minutos!

Eis as equipas da ADF Anta/Baixinhos:

Iniciados A – Tiago Mendes, Filipe Daniel, Orlando, João Nuno, Diego, Nuno Gonçalves, Marinheiro, Gu, Rui Alves, Dário e Leandro.

Jogaram ainda: Joel, Bruno Gomes e Lima. Marcador: Dário.

Iniciados B – Pedro Guedes, Miranda, Tralhão, Iglesias, Lopes, Gabriel, J. Paulo, Maia, Tiago, Marco e Cláudio.

Jogaram ainda: Hugo, Ramos, Ricardo e Chang. Marcador: Maia.

Infantis A – Tiago, Vieira, Rafa, Chang, Dias, Rodolfo e Quim.

Jogaram ainda: Rosas, Tomás, Graça e Guga.

Infantis B – Série B – Últimos – Miguel, Zé Rafael, Dinis, Diogo Correia, Tomas Simão, Ricardo Varela e Vítor Teixeira.

Jogaram ainda: Mota, André, Frutuoso, Hugo e Ruizinho. Marcadores: Diogo (2 golos) e Vítor.

Benjamins A – Miguel, Fábio, Edgar, Alexandre, Chang, Betinho e Godinho.

Jogaram ainda, Pedrito, Rafael, Leandro, Pisqueno e Pedro. Marcadores: Betinho (2 golos).

Benjamins B – Série A – Últimos – Rafael Martins, Benigno, Naná, Lourenço, Diogo Sousa, João Martins e Ramiro.

Jogaram ainda: Rodrigo Quinta, Luís, Vasco, Capela e Rui Giro. Marcadores: Ramiro e Vasco (2 golos).

Benjamins B – Série B – Últimos – Filipe, Simão Teixeira (cap.), Pedro Dias, Ivo Moreira, Rafael Marques, Pedro Vieira e João Carlos.

Jogaram ainda: Henrique, Lourenço, João Martins, Hugo Silva e Miguel Fonseca. Marcador: João Martins (2 golos).

Traquinas A – Série dos Primeiros – Fonseca, João Miguel, Pedro Diogo, Diogo Fiães, Gustavo Barge, Bernardo e Guga.

Jogaram ainda: Tomás, Ricardo Vieira, Daniel Vieira, Fábio e Didi. Marcadores: Guga, Diogo Fiães, João Miguel e Bernardo (2 golos).

Traquinas B – Cadete, Gonçalo Abreu, Gonçalo David, Guilherme Lopes, Francisco Lopes, Francisco Sousa e João Rocha.

Jogaram ainda: Rodrigo, Renato, Diogo Oliveira, Daniel, Simão e Márcio. Marcadores: Gonçalo David, Gonçalo Abreu e João Rocha.

Petizes A – João Ricardo, Nuno Guedes, Miguel César, Gonçalo Oliveira, Renato Valente Jogaram ainda: Eduardo Duarte, Gabriel Pinto, Gustavo, João Moutinho Marcadores: Nuno Guedes, Gonçalo Oliveira e João Ricardo.



GOLEADA (13-3)

A equipa de benjamins A de futebol do Sporting Clube de Espinho goleou o Guizande (13-3). A diferença de qualidade coletiva e individual entre as duas equipas foi, por demais, evidente e bem expressa no resultado.

Na primeira parte a equipa

da casa jogou um pouco 'adormecida' – prova no resultado, 4-2, escasso – com muitas falhas na finalização e alguns lapsos defensivos.

Após o intervalo, a palestra trouxe uma equipa diferente, com uma outra atitude – mais dominadora e com os seus jogadores ainda mais concentrados defensivamente.

Os espinhenses estive-

ram dotados de uma maior frieza e com qualidade na finalização. Foi, por isso, uma excelente segunda parte, a um nível que demonstra todo o trabalho e empenho de todos os jogadores e do treinador

De realçar a atitude da equipa adversária que, apesar das suas limitações, acaba por sair de cabeça erguida e com

aspectos positivos a realçar.

Eis a constituição da equipa do Sporting de Espinho: Rúben, Costa (cap.), Fábio, Sandro, Hugo, Simão e Pereira.

Suplentes – Pedro, Henrique, Rodrigo, Rui e Marques.

Treinador: João Cruz.

Marcadores: Sandro (3 golos), Hugo (3) Pereira (2), Henrique (2), Simão, Rodrigo e Marques.

APENAS UM ERRO

A equipa de juvenis B de futebol do Sporting Clube de Espinho recebeu o Fiães e perdeu por 1-0, em encontro a contar para a 9.ª jornada do Campeonato Distrital da II Divisão, Série dos últimos.

Assistiu-se a um bom jogo de futebol, entre duas equipas com estratégias bem definidas e com processos devidamente assimilados pelos seus jogadores. O jogo foi muito disputado e equilibrado, tendo o Fiães obtido o golo que lhe viria a dar a vitória ainda antes do intervalo, após uma desatenção da defensiva espinhense.

Na segunda parte, os atletas tigres tentaram dar a volta ao resultado mas não o conseguiram. Em primeiro lugar, por mérito da equipa adversária, mas também por falta de soluções, já que a equipa não se pôde apresentar na máxima força em virtude de lesões, cas-



tigos e impedimentos por doença de alguns atletas.

Arbitragem sem reparos dignos de registo.

Sporting de Espinho, 0 Fiães, 1

Jogo no Parque Desportivo do Sporting Clube de Espinho 'O Diploma', na Rua do Golfe, em Silvalde. Árbitro: Óscar Ro-

cha (AF Aveiro).

Sporting Clube de Espinho – Gustavo Ferreira; Filipe Couto (Zé Pedro), João Costa, João Pinto e André Pinhal; Jorge Silva, Francisco Neto e Kiko Rocha; Tiago Moreira, Igor Granja e Renato Ferreira (Tomás Sabino).

Treinador: Jaime Moreira.

Fiães Sport Clube – Vítor

Pinto; Alexandre Moreira (Ricardo Pinho), Flávio Silva, Francisco Moreira (Jaime Santos) e Roberto Moreira; Diogo Pereira, Paulo Peixoto e Dany Marques; Vasco Fontes (João Ferreira), João Ramos e Stefan Santos.

Treinador: Tiago Freitas.

Carlos Silva

I LIGA

Resultados

Marítimo-Feirense	2-1
Sp. Braga-U. Leiria	2-1
FC Porto-Académica	1-1
Rio Ave-V. Setúbal	3-0
Beira-Mar-Gil Vicente	1-0
Olhanense-Nacional	4-4
P. Ferreira-Benfica	1-2
Sporting-V. Guimarães	5-0

Classificação

	P	J	V	E	D	F-C
FC Porto	53	22	16	5	1	51-16
Benfica	52	22	16	4	2	51-20
Sp. Braga	52	22	16	4	2	47-18
Sporting	41	22	12	5	5	36-17
Marítimo	41	22	12	5	5	32-24
V. Guimarães	32	22	10	2	10	26-28
Olhanense	27	22	6	9	7	28-30
Nacional	26	22	7	5	10	28-39
Rio Ave	24	22	7	3	12	24-27
Académica	23	22	5	8	9	21-28
Gil Vicente	23	22	5	8	9	20-33
P. Ferreira	21	22	6	3	13	26-42
Beira-Mar	20	22	5	5	12	17-24
V. Setúbal	20	22	5	5	12	19-40
Feirense	17	22	3	8	11	16-33
U. Leiria	15	22	4	3	15	20-43

Próxima jornada (16 a 19/março/2012)

Nacional-FC Porto
Benfica-Beira-Mar
U. Leiria-Rio Ave
Feirense-Sp. Braga
Académica-P. Ferreira
V. Setúbal-Marítimo
V. Guimarães-Olhanense
Gil Vicente-Sporting

II LIGA

Resultados

Aves-Estoril	2-0
U. Madeira-Belenenses	2-2
Trofense-Moreirense	2-1
Atlético-Leixões	1-0
Oliveirense-Santa Clara	1-0
Penafiel-Arouca	2-1
Portimonense-Sp. Covilhã	2-1
Freamunde-Naval	1-1

Classificação

	P	J	V	E	D	F-C
Estoril	45	22	13	6	3	31-12
Aves	37	22	9	10	3	32-21
Moreirense	35	22	10	5	7	30-24
Naval	34	22	8	10	4	26-21
Atlético	34	22	9	7	6	22-23
Penafiel	32	22	8	8	6	28-25
Leixões	31	22	9	4	9	25-26
Arouca	28	22	6	10	6	24-23
Santa Clara	28	22	7	7	8	23-24
Trofense	28	22	8	4	10	26-34
Oliveirense	27	22	7	6	9	28-28
U. Madeira	26	22	6	8	8	26-31
Freamunde	24	22	5	9	8	26-31
Belenenses	23	22	5	8	9	23-28
Sp. Covilhã	22	22	5	7	10	14-22
Portimonense	17	22	4	5	13	22-33

Próxima jornada (17 e 18/março/2012)

Estoril-U. Madeira
Belenenses-Oliveirense
Naval-Trofense
Arouca-Portimonense
Leixões-Freamunde
Sp. Covilhã-Atlético
Santa Clara-Aves
Moreirense-Penafiel

CAMPEONATOS DISTRITAIS DE FUTEBOL DE AVEIRO

JUNIORES - 2.ª FASE I DIVISÃO - PRIMEIROS

Resultados

Arrifanense-S. João Ver	2-2
Anadia-Oliv. Bairro	2-0
Milheiroense-Agueda	1-1
Estarreja-Feirense	0-1
Cucujães-Sp. Espinho	2-4

Classificação

	P	J	V	E	D	F-C
Anadia	14	6	4	2	0	14-4
Sp. Espinho	13	6	4	1	1	14-7
Oliv. Bairro	12	6	4	0	2	9-6
Arrifanense	11	6	3	2	1	7-6
Agueda	8	6	1	5	0	10-7
Milheiroense	8	6	2	2	2	6-6
Feirense	7	6	2	1	3	8-9
Cucujães	5	6	1	2	3	13-14
S. João Ver	2	6	0	2	4	6-17
Estarreja	1	6	0	1	5	3-14

JUNIORES - 2.ª FASE II DIVISÃO - PRIMEIROS

Resultados

U. Lamas-ADF Anta/Baixinhos	2-1
Agueda-Mourisqueense	1-1
Pessegueirense-Mealhada	2-3
Soutelo-Carregosense	4-3
Oliã-Gafanha	0-4

Classificação

	P	J	V	E	D	F-C
Mealhada	20	9	6	2	1	19-11
Mourisqueense	17	9	5	2	2	18-11
Gafanha	17	9	5	2	2	19-9
U. Lamas	15	9	5	0	4	15-18
Agueda	15	9	4	3	2	11-6
Soutelo	13	9	4	1	4	17-18
ADF Anta/Baixinhos	12	9	3	3	3	17-17
Carregosense	7	9	2	1	6	15-20
Pessegueirense	5	9	0	5	4	12-18
Oliã	4	9	1	1	7	9-24

JUNIORES - 2.ª FASE III DIVISÃO - PRIMEIROS

Resultados

Oliveirense-U. Lamas	5-0
Arrifanense-Taboira	0-2
Avanca-Feirense	2-1
Mealhada-Fiães	2-4
Anadia-Sp. Espinho	3-2

Classificação

	P	J	V	E	D	F-C
Fiães	15	6	5	0	1	14-4
Anadia	13	6	4	1	1	11-9
Sp. Espinho	12	6	4	0	2	14-14
Oliveirense	11	6	3	2	1	12-5
Avanca	10	6	3	1	2	10-9
Feirense	10	6	3	1	2	14-9
Mealhada	5	6	1	2	3	4-8
Arrifanense	4	6	1	1	4	6-13
U. Lamas	3	6	1	0	5	9-19
Taboira	3	6	1	0	5	9-13

JUNIORES - 2.ª FASE IV DIVISÃO - PRIMEIROS

Resultados

Fiães-S. Martinho	3-1
Lobão-Vilamaiorense	0-6
Sp. Espinho-Sanguedo	1-4
ADF Anta/Baixinhos-Relâmpago	1-2

Classificação

	P	J	V	E	D	F-C
Sanguedo	25	9	8	1	0	34-4
Fiães	19	9	6	1	2	26-14
Vilamaiorense	17	9	5	2	2	26-12
ADF Anta/Baixinhos	13	9	4	1	4	35-15
Relâmpago	13	9	4	1	4	11-18
Sp. Espinho	12	9	4	0	5	16-31
S. Martinho	4	9	1	1	7	16-32
Lobão	1	9	0	1	8	5-43

JUNIORES - 2.ª FASE V DIVISÃO - PRIMEIROS

Resultados

U. Lamas-Arouca	2-1
Feirense-Mealhada	1-0
Fiães-Anadia	1-0

Classificação

	P	J	V	E	D	F-C
Fiães	18	8	5	3	0	15-6
Argoncilhe	16	8	5	1	2	13-12
Sp. Espinho	12	8	4	0	4	13-8
Lobão	11	8	3	2	3	8-4
Sanguedo	10	7	3	1	3	10-8
Vilamaiorense	6	7	2	0	5	4-17
Canedo	4	8	1	1	6	5-13

JUNIORES - 2.ª FASE VI DIVISÃO - PRIMEIROS

Resultados

Canedo-Lobão	0-0
Sp. Espinho-Fiães	0-1
Sanguedo-Argoncilhe	1-2
Folgou o Vilamaiorense	1-2

Classificação

	P	J	V	E	D	F-C
Fiães	18	8	5	3	0	15-6
Argoncilhe	16	8	5	1	2	13-12
Sp. Espinho	12	8	4	0	4	13-8
Lobão	11	8	3	2	3	8-4
Sanguedo	10	7	3	1	3	10-8
Vilamaiorense	6	7	2	0	5	4-17
Canedo	4	8	1	1	6	5-13

JUNIORES - 2.ª FASE VII DIVISÃO - PRIMEIROS

Resultados

U. Lamas-Arouca	2-1
Feirense-Mealhada	1-0
Fiães-Anadia	1-0

Classificação

	P	J	V	E	D	F-C
Fiães	18	8	5	3	0	15-6
Argoncilhe	16	8	5	1	2	13-12
Sp. Espinho	12	8	4	0	4	13-8
Lobão	11	8	3	2	3	8-4
Sanguedo	10	7	3	1	3	10-8
Vilamaiorense	6	7	2	0	5	4-17
Canedo	4	8	1	1	6	5-13

JUNIORES - 2.ª FASE VIII DIVISÃO - PRIMEIROS

Resultados

Canedo-Lobão	0-0
Sp. Espinho-Fiães	0-1
Sanguedo-Argoncilhe	1-2
Folgou o Vilamaiorense	1-2

Classificação

	P	J	V	E	D	F-C
Fiães	18	8	5	3	0	15-6
Argoncilhe	16	8	5	1	2	13-12
Sp. Espinho	12	8	4	0	4	13-8
Lobão	11	8	3	2	3	8-4
Sanguedo	10	7	3	1	3	10-8
Vilamaiorense	6	7	2	0	5	4-17
Canedo	4	8	1	1	6	5-13

JUNIORES - 2.ª FASE IX DIVISÃO - PRIMEIROS

Resultados

U. Lamas-Arouca	2-1
Feirense-Mealhada	1-0
Fiães-Anadia	1-0

Classificação

	P	J	V	E	D	F-C
Fiães	18	8	5	3	0	15-6
Argoncilhe	16	8	5	1	2	13-12
Sp. Espinho	12	8	4	0	4	13-8
Lobão	11	8	3	2	3	8-4
Sanguedo	10	7	3	1	3	10-8
Vilamaiorense	6	7	2	0	5	4-17
Canedo	4	8	1	1	6	5-13

JUNIORES - 2.ª FASE X DIVISÃO - PRIMEIROS

Resultados

U. Lamas-Arouca	2-1
Feirense-Mealhada	1-0
Fiães-Anadia	1-0

Classificação

	P	J	V	E	D	F-C
Fiães	18	8	5	3	0	15-6
Argoncilhe	16	8	5	1	2	13-12
Sp. Espinho	12	8	4	0	4	13-8
Lobão	11	8	3	2	3	8-4
Sanguedo	10	7	3	1	3	10-8
Vilamaiorense	6	7	2	0	5	4-17
Canedo	4	8	1	1	6	5-13

JUNIORES - 2.ª FASE XI DIVISÃO - PRIMEIROS

Resultados

U. Lamas-Arouca	2-1
Feirense-Mealhada	1-0
Fiães-Anadia	1-0

Classificação

	P	J	V	E	D	F-C
Fiães	18	8	5	3	0	15-6
Argoncilhe	16	8	5	1	2	13-12
Sp. Espinho	12	8	4	0	4	13-8
Lobão	11	8	3	2	3	8-4
Sanguedo	10	7	3	1	3	10-8
Vilamaiorense	6	7	2	0	5	4-17
Canedo	4	8	1	1	6	5-13

JUNIORES - 2.ª FASE XII DIVISÃO - PRIMEIROS

Resultados

U. Lamas-Arouca	2-1
Feirense-Mealhada	1-0
Fiães-Anadia	1-0

Classificação

	P	J	V	E	D	F-C
Fiães	18	8	5	3	0	15-6
Argoncilhe	16	8	5	1	2	13-12
Sp. Espinho	12	8	4	0	4	13-8
Lobão	11	8	3	2	3	8-4
Sanguedo	10	7	3	1	3	10-8
Vilamaiorense	6	7	2	0	5	4-17
Canedo	4	8	1	1	6	5-13

Sp. Espinho	7	6	2	1	3	6-8
Oliv. Bairro	7	6	2	1	3	12-11
Esmoriz	3	6	1	0	5	8-18
Bom Sucesso	0	6	0	0	6	1-17

Próxima jornada

Sp. Espinho-Esmoriz (Espinho/domingo/11h)
Cesarense-Rio Meão
Oliv. Bairro-Milheiroense
Oliveirense-Fiães
Arrifanense-Bom Sucesso

INICIADOS - 2.ª FASE II DIVISÃO - PRIMEIROS

Resultados

U. Lamas-ADF Anta/Baixinhos	2-1
Agueda-Mourisqueense	1-1
Pessegueirense-Mealhada	2-3
Soutelo-Carregosense	4-3
Oliã-Gafanha	0-4

Classificação

	P	J	V	E	D	F-C
Mealhada	20	9	6	2	1	19-11
Mourisqueense	17	9	5	2	2	18-11
Gafanha	17	9	5	2	2	19-9
U. Lamas	15	9	5	0	4	15-18
Agueda	15	9	4	3	2	11-6
Soutelo	13	9				

NATAÇÃO SINCRONIZADA DO SPORTING DE ESPINHO NA CAPITAL EUROPEIA DA CULTURA – 2012 MINUTOS A NADAR

No domingo, a equipa de natação sincronizada do Sporting de Espinho teve a honra de ser convidada pelo "Tempo Livre", empresa dinamizadora dos eventos desportivos e culturais de Guimarães, para participar no evento "2012 Minutos a Nadar", incluído nas comemorações da Capital Europeia da Cultura e realizado na Piscina Municipal de Guimarães.

Enquanto numa só pista iam nadando vários participantes para perfazerem os 2012 minutos sem parar, a natação sincronizada do Sporting de Espinho deu um espetáculo de

encantar, levando o público, que encheu a piscina, a aplaudir com entusiasmo os Esquemas apresentados pelas nadadoras.

As nadadoras, Andreia Silva, Andreia Araújo e Cidália Cunha (trio), Carla Silva e Adriana Helena (dueto), Joana Silva e Barbara Araújo (dueto) e Ana Sofia Silva (solo), orientadas pela treinadora Vanessa Roque, "mais uma vez souberem, e bem, demonstrar e elevar o nome do nosso clube e o da cidade de Espinho num evento de escala europeia."



Tigres vencem mas falham apuramento

Campeonato Nacional da III Divisão de andebol

A equipa de andebol de seniores masculinos do Sporting Clube de Espinho, não obstante de ter vencido a última partida da primeira fase da Zona Norte do Campeonato Nacional da III Divisão, ante o Salgueiros, por 29-25, acabou por não ficar apurada para a segunda fase, de apuramento do campeão, uma vez que o Monte, apesar da igualdade pontual, venceu a Sanjoanense, por um gol. Um gol que acabou por estar revestido de alguma controvérsia e que foi alcançado a apenas três segundos do final, deitando por terra as aspirações da equipa espinhense, que ficou, assim, em desvantagem no confronto direto.

Para o diretor da seção de andebol do Sporting Clube de Espinho, Carlos Câmara, foi uma "excelente vitória da nossa equipa. Não conseguimos o apuramento que a nossa jovem equipa merecia, mas parabéns aos nossos jovens que lutaram até ao fim e honraram o nosso emblema", sublinhou Carlos Câmara.

1.ª FASE – ZONA NORTE

Boavista-CA Leça	24-24
Affense-FC Gaia	21-27
Fermentões-Módicus Sandim ...	36-33
Monte-Sanjoanense	25-24
Sp. Espinho-Salgueiros	29-25

Classificação

	P	J	V	E	D	F-C
Módicus Sandim	48	18	14	2	2	500-384
Monte	45	18	12	3	3	500-444
Sp. Espinho	45	18	12	3	3	515-464
Fermentões	43	18	12	1	5	488-443
FC Gaia	40	18	10	2	6	492-462
Sanjoanense	34	18	7	3	8	427-425
Salgueiros	29	18	5	1	12	431-493
Boavista	29	18	4	3	11	437-471
CA Leça	25	18	3	1	14	387-468
Affense	21	18	1	1	16	395-518

Sporting de Espinho, 29 Salgueiros, 25

Jogo na Nave Polivalente. Árbitros: Nuno Francisco e Fernando Rodrigues (AA Viana do Castelo).

Ao intervalo: 16-11. **Sporting Clube de Espinho** – Ricardo Moreira e Dário Fernandes (guarda-redes); Filipe Meneses (3 golos), Gustavo Fernandes (1), Carlos Piedade (1), Alexandre Relvas (2), Gustavo Silva (6), Sérgio Gouveia (3), Bruno Antunes (1), Nuno Ferreira (2), Miguel Esteves (4), Ricardo Diogo (1), Eduardo Oliveira (2) e Francisco Santos (3).

Treinador: Hugo Valente. Dirigente: José Valente.

Sport Comércio e Salgueiros 08 – Rui Ferreira (1 golo), Ricardo Reis (1), José Vieira (7), Tiago Oliveira, Nuno Silva (2), João Lopes (3), Ricardo Pereira, Jorge Rodrigues, Raimundo Ramos (8), Luís Pereira, Daniel Dias (1), Telmo Ferreira (2), André Fonseca e Ricardo Silva.

Treinador: Pedro Guedes.

Juniões perdem com dragões

Entretanto, nos escalões de formação do andebol masculino, a equipa de juniores do Sporting Clube de Espinho foi derrotada, em casa, pelo poderoso Futebol Clube do Porto, por 23-31 (10-15, ao intervalo).

Os tigres, não obstante da derrota, rubricaram uma excelente exibição diante um dos candidatos ao título do Campeonato Nacional da I Divisão (Next 21). Pena foi a finalização que não esteve muito afinada em alguns lances, o que poderia ter trazido um maior equilíbrio ao resultado. Mas, registre-se, a postura dos atletas espinhenses orientados por

Hugo Valente o que leva a acreditar que ainda é possível garantir a permanência nos Next 21 na próxima temporada.

Por sua vez, a equipa de juvenis masculinos A do Sporting Clube de Espinho recebeu e venceu o ISMAI, por 29-27 (12-17), em encontro a contar para o Campeonato Nacional da I Divisão, primeira fase, Zona 1.

Os juvenis tigres conseguiram uma extraordinária exibição na segunda parte que, assim, continua acreditar que tudo é possível!... Destaque para os nove golos de Ricardo Guimarães e Pedro Câmara pelos cinco 'morteiros' nos últimos cinco minutos de jogo e que puseram o público ao rubro.

Eis a equipa de juvenis masculinos do Sporting de Espinho:

Hugo Costa e Diogo Aguiar (guarda-redes); Rui Rodrigues (3 golos), Miguel Ferreira, Tiago Pereira, Francisco Relvas (5), Pedro Câmara (5), Vasco Capela, João Fonseca (2), Rodrigo Gouveia (4), Emanuel Coelho, Manuel Lima (1), Ricardo Guimarães (9) e Nicolau Monteiro. Treinador: Luciano Santos.

A equipa de iniciados A do Sporting Clube de Espinho não foi feliz na sua deslocação a Leiria e perderam com a Juventude Lis por 37-22 (19-12, ao intervalo). O resultado espelha muito bem a superioridade do adversário desde o início do jogo.

No próximo sábado a equipa de iniciados A dos tigres irá receber, na Nave Polivalente de Espinho, pelas 15 horas, a equipa do Estarreja.

Eis a equipa de iniciados A do Sporting de Espinho: Paulo Almeida (guarda-

redes); José Cruz, António Pinto (1 golo), Francisco Lopes (1), José Caetano (1), Ivo Bernardo (1), Tiago Ferreira (11), Manuel Cunha (4), Lourenço Santos (3), Diogo Ramos, Simão Pereira e Jorge Ferreira. Treinador: Luciano Santos.

Por sua vez, os iniciados B do Sporting de Espinho, em encontro do Campeonato Regional, foram derrotados pelo Avanca por 23-29 (16-11, ao intervalo).

Eis a equipa de Iniciados B masculinos – Francisco Vasconcelos (guarda-redes); Tiago Guedes (14 golos), João Ferreira (9), Davide Costa, André Proença, Daniel Dias, Diogo Marques, Artur Pinto, Dinis Canastro, Miguel Pinto e Ricardo Ramos. Treinador: Miguel Esteves.

Por fim, os infantis masculinos bateram o Avanca por 22-18 (12-10, ao intervalo). Foi um jogo equilibrado, mas os tigres controlaram-no sempre do princípio ao fim. No domingo, a equipa de infantis desloca-se a S. João da Madeira, ao pavilhão municipal das Travessas, para defrontar a Sanjoanense às 9.30 horas.

Eis a equipa de infantis do Sporting de Espinho:

Francisco Vasconcelos e Bruno Aguiar (guarda-redes); Ricardo Silva (5 golos), Pedro Salvador (1), João Soares (6), Artur Pinto (6), João Capela, Frederico Queirós, Leonardo Morgado (1), Nuno Lima (1), Guilherme Batista (2) e Pedro Sousa. Treinador: Miguel Esteves.

JUNIORES

I DIVISÃO (NEXT21)

ABC-Xico Andebol	31-21
Sp. Espinho-FC Porto	23-31

Belenenses-Ginásio Sul	44-21
Marítimo-Benfica	29-27
AA S. Mamede –Águas Santas .	27-28
S. Bernardo-Sporting	23-34

Classificação

	P	J	V	E	D	F-C
Benfica	43	16	13	1	2	449-345
Sporting	41	16	11	3	2	496-423
ABC	39	16	11	1	4	457-403
FC Porto	37	16	10	1	5	493-412
Marítimo	35	16	8	3	5	482-443
Belenenses	34	16	8	2	6	537-476
Águas Santas	33	16	8	1	7	475-462
AA S. Mamede	32	16	8	0	8	434-443
Xico Andebol	26	16	5	0	11	424-508
S. Bernardo	25	16	3	3	10	409-481
Sp. Espinho	21	16	1	3	12	400-503
Ginásio Sul	18	16	0	2	14	359-516

Próxima jornada

Sp. Espinho-ABC

(Nave Polivalente/domingo/17h)

Águas Santas-Xico Andebol

Benfica-AA S. Mamede

Ginásio Sul-S. Bernardo

FC Porto-Belenenses

Sporting-Marítimo

Sporting de Espinho, 23 FC Porto, 31

Jogo na Nave Polivalente de Espinho.

Árbitros: Daniel Martins e Roberto Martins (AA Leiria).

Ao intervalo: 10-15.

Sporting Clube de Espinho

– Rui Moreira e Diogo Oliveira (guarda-redes); Eduardo Oliveira (3 golos), Filipe Lopes (5), Francisco Santos (3), Carlos Piedade (1), Bruno Antunes (4), João Pinhal (2), Bruno Borges (3), André Sousa (2) e Eduardo Jorge.

Treinador: Hugo Valente. Dirigente: José Valente.

Futebol Clube do Porto

– António Silva (guarda-redes); João Ramos (1 golo), Vasco Santos (5), Telmo Silva (1), Hugo Santos (5), Duarte Carregueiro (2), José Silva (2), Vasco Marques (2), Belmiro Alves (3), Miguel Batista (6), André Rei (4) e João Valente.

Treinador: Carlos Martingo.

FUTSAL

CAMPEONATO DISTRITAL DE AVEIRO

SENIORES MASCULINOS

I DIVISÃO Resultados

Dinamo Sanjoanense-Lobão 5-2

AC S. João Ver-Atómicos 4-2

Barrô-Bairros 3-1

ARCA-Travassô 4-4

Juventude Fiães-Urrô 5-3

Beira Mar-Azagães 11-1

Gafanha-Académica Cambra 2-2

Saavedra Guedes-Sp. Silvalde 4-1

Classificação

	P	J	V	E	D	F-C
Beira Mar	57	21	19	0	2	2126-52
AC S. João Ver	43	21	13	4	4	84-54
Saavedra Guedes	43	21	14	1	6	83-47
Juventude Fiães	43	21	13	4	4	85-59
Azagães	41	21	12	5	4	71-53
Din. Sanjoanense	34	21	11	1	9	81-73
Barrô	31	21	10	1	10	56-56
Acad. Cambra	29	21	9	2	10	49-49
Atómicos	26	21	8	2	11	79-84
Bairros	26	21	8	2	11	85-89
Travassô	26	21	8	2	11	60-79
Gafanha	25	21	7	4	10	47-60
Urrô	23	21	7	2	12	58-78
ARCA	19	21	6	1	14	69-97
Sp. Silvalde	16	21	5	1	15	49-85
Lobão	5	21	1	2	18	46-113

Próxima jornada

Azagães-Dinamo Sanjoanense

Travassô-Sp. Silvalde

(Travassô/sábado/17h)

Urrô-Barrô

Lobão-AC S. João Ver

Académica Cambra-Beira Mar

Bairros-ARCA

Atómicos-Juventude Fiães

Gafanha-Saavedra Guedes

FEMININO

Próxima jornada

AC S. João Ver-PARC/Pindelo

Azagães-Vilamaiorense

Lusitânia Lourosa-Ossela

NEGE-AMUPB Futsal

Novesemente-Freguesia Sto André

(Cassufas/sábado/18h)

Gião-Veiros

Saavedra Guedes-Beira Mar

ADRE Palhaça-S. Pedro Castelões

TAÇA DISTRITAL FEMININA

MEIA-FINAL

Lourosa-Vilamaiorense 2-4

Ossela-Novesemente 4-2

FINAL

Ossela-Vilamaiorense 3-1

OS NOSSOS CLASSIFICADOS • OS NOSSOS CLASSIFICADOS

ADVOGADOS

CERQUEIRA FERNANDES - Advogado - Av.ª 24 n.º 741 s/D 4500-201 Espinho. Tlm. 960151937 - Tel./Fax 227343129 - Tel./Fax 226062116 - E-mail: cerqueira.fernandes@mail.telepac.pt, 2.ª e 4.ª das 9 às 15,30 horas.

ALUGA-SE/ARRENTA-SE

ARRENTA-SE EM ESPINHO
T3 NOVOS • T2 e T3 USADOS
Lugares de garagem
Contatar: Tlf: 227340823 • Tlm. 937892575.

ALUGAM-SE APARTAMENTOS T0 e T1 mobilados. Centro de Espinho. Contatar: 917524389.

QUARTOS, c/ casa de banho privativa, c/ cozinha, pequeno-almoço, tratamento de roupa, garagem e TV Cabo mais Sport TV. Tlf. 227340002 ou 227348972.

APARTAMENTOS T0, T1, T2 e T3. Totalmente equipados, com TV Cabo mais Sport TV, telefone, garagens, limpezas. Rua 62, n.º 156. Tlf. 227310851/2 - Fax 227310853.

ALUGO em Paramos apartamento T3 c/ 140m2. Contatar 917553668.

ALUGA-SE APARTAMENTO T1 mobilado - 1.º andar. Impecável. Rua 64 / Rua 7, a 100 mts. do Casino. C/ fiador. Tlm. 917435455.

ALUGA-SE ou VENDE-SE LOJA com cave, Rua 32, frente aos Correios - Espinho. Contatar: 919427924.

ARRENTA-SE Apartamento T3 em Esmoriz - Edif. Serramar - EN 109 - c/ lugar de garagem e arrumos. Tlm. 934856016.

ALUGA-SE T2 - Centro de Espinho. Tlm. 914795172.

ALUGA-SE T3+1 c/ lugar de garagem, cozinha equipada, com ou sem mobília. Centro de Espinho - 2.º andar. Contatar: 917527154.

MENSAGENS

CASAL deseja conhecer casal para amizade. Tlm. 919309696.

PASSA-SE

PASSA-SE CAFÉ IMPERADOR, situado na Rua 33 - Espinho, junto a clínicas. Bom espaço e bom ambiente. Possibilidade de alargamento de horários. Trata o próprio. Motivo saúde. Contatar: 916312038.

«Defesa de Espinho» - 4172 - 2012-03-15



CASA DO FUTEBOL CLUBE DO PORTO DE ESPINHO

Mesa da Assembleia Geral Convocatória

Nos termos e para os efeitos do disposto nos artigos 173.º e 174.º do Código Civil, bem como no artigo 18.º da alínea c) dos Estatutos, convocam-se os Senhores Associados da "Casa do Futebol Clube do Porto de Espinho" para reunirem, em **Assembleia Geral**, no próximo dia **29 de março de 2012**, pelas **21 horas**, na Sede Social, à Av.ª 8, n.º 456 - 1.º - Loja J, nesta cidade de Espinho, com a seguinte Ordem de Trabalhos:

- 1.º - Voto de pesar pelo falecimento do sócio Júlio Manero de Lemos;
- 2.º - Apreciar e votar o Relatório e Contas da Direcção, relativos ao exercício de 2011;
- 3.º - Balanço e análise da gestão corrente referente aos meses de fevereiro e março de 2012;
- 4.º - Plano de actividades para o ano de 2012;
- 5.º - Apresentação de outros assuntos de interesse para a Delegação.

Nos termos do disposto no art.º 18.º - quinto dos Estatutos, a Assembleia funcionará, em primeira convocação, com a presença de pelo menos cinquenta por cento dos sócios efectivos existentes no momento e meia hora depois, com qualquer número de associados presente.

Espinho, 14 de março de 2012

O Presidente da Mesa da Assembleia Geral,
a) **António José Nunes Teixeira Lopes** (Professor)

PEDIDOS

PRECISA-SE EMPREGADO/A DE MESA, c/ experiência, para restaurante em Espinho. Tlm. 914721439.

SERVIÇOS

CARPINTEIRO - REPARAÇÕES - Fabrico de cozinhas, móveis de banho, roupeiros. Carpintaria geral - Anta. Orçamentos grátis. Tlf. 227325090 - Tlm. 912328962.

ESTOFADOR - Restauro todo o tipo de sofás, cadeiras, etc. Orçamentos grátis. Tlf. 227344090 / Tlm. 917702872 - Rua do Paço Velho, n.º 217 - Anta.

ESTOFADOR - REPARAÇÃO DE SOFÁS, cadeiras, estofos de carros, tejadilhos, selins de motas. Todos os tipos de estofos - Silva - Rua do Coteiro, 443 - Idanha - Anta - Tlm. 912933753.

ESTÚDIOS - LABORATÓRIOS VÍDEO VÍTOR LANCHÁ - Gravamos em DVD as suas cassetes de vídeo - VHS - V8 e Super 8mm. Acompanhe a tecnologia gravando em DVD. Tlm. 962788407 - 918735306.

VENDAS

VENDO TERRENO - Anta - Espinho, a 10 minutos de Espinho - centro; área de 395m2; possibilidade de construção de casa com 3 frentes; bons acessos a todo o tipo de comércio perto. Preço: 27.000 euros. Trata o próprio. Tlm. 916243560.

APARTAMENTO T4 Duplex de luxo, c/ 300m2, excelente relação preço/m2, a 2 min. da praia, centro de Espinho. Tlm. 919689290.

«Defesa de Espinho» - 4172 - 2012-03-15

SANTA CASA DA MISERICÓRDIA DE ESPINHO

Edital

Assembleia Geral Ordinária

Convoco, nos termos do artigo 31.º do Compromisso ou Estatutos, os Irmãos da SANTA CASA DA MISERICÓRDIA DE ESPINHO para se reunirem em Assembleia Geral Ordinária, no dia 31 do mês de março, pelas 10,30 horas, na sua sede sita no Lar da Terceira Idade, em Pedregais, Anta, com a seguinte ORDEM DE TRABALHOS:

- a) Leitura, discussão e deliberação do Relatório e Contas de Gerência relativos ao ano de 2011.
- b) Discussão de qualquer assunto de interesse para a Instituição.

De acordo com o artigo 29.º do Compromisso ou Estatutos, "a Assembleia reunirá à hora marcada na convocatória, se estiver presente mais de metade dos associados com direito a voto, ou uma hora depois, com qualquer número de presenças (...)"

Esta Assembleia é anunciada por Edital afixado na sede e por anúncios.

Espinho, 12 de março de 2012

O Presidente da Assembleia Geral,
a) **Eng.º Edgar Alves Ferreira**

«Defesa de Espinho» - 4172 - 2012-03-15



AERO CLUBE DA COSTA VERDE

Convocatória

Assembleia Geral Ordinária

Nos termos do Art.º 28.º do Regulamento Interno, convoco todos os sócios do Aero Clube da Costa Verde a reunirem em Assembleia Geral, na sede em Paramos, pelas 21,00 horas do dia 30 de março de 2012, com a seguinte ordem de trabalhos:

- 1.º Leitura, discussão e aprovação da Acta da Assembleia Geral anterior.
- 2.º Apresentação, discussão e aprovação das contas relativas ao ano de 2011, e respectivo parecer do Conselho Fiscal.

Nos termos da alínea d) do Art.º 32.º, a Assembleia Geral funcionará em segunda convocatória meia hora mais tarde, com qualquer número de sócios presentes.

Espinho, 1 de março de 2012

O Presidente da Assembleia Geral,
a) **Paulo Alexandre Ramos de Figueiredo Soares**



Augusto Simões Ferreira
(Augusto Risca)

Missa do 13.º Aniversário

Sua esposa, filhas, genros, netos e bisnetos vêm, por este meio, participar que será celebrada missa por alma do saudoso extinto, dia 18, domingo, pelas 9,15 horas, na Capela N.ª Sr.ª do Mar (Bairro Piscatório). Agradecem desde já a quem comparecer.



Guilherme Ferreira de Melo

Missa de Aniversário Natalício

A VIDA SORRIA - DIA DO PAI.
ERA O TEU ANIVERSÁRIO.
MÃOS DE OLEIRO MOLDANDO,
ABRINDO CAMINHOS
PARA A NOSSA SEGURANÇA.

Será rezada missa pela sua alma, dia 20, terça-feira, pelas 19 horas, na Igreja Matriz de Espinho.

OS NOSSOS GRATUITOS

PEDIDOS DE EMPREGO

OFERECE-SE MOTORISTA tempo inteiro para distribuição. Tlm. 915031499.

TOMO CONTA de pessoas idosas de dia ou noite, crianças ou serviços domésticos. Tenho curso de Geriatria e carro próprio. Espinho ou arredores. Fico à experiência. Tlm. 916692172.

ESTOU HABITUADA a tomar conta de pessoas idosas ou crianças de dia ou de noite e fins de semana. Tenho experiência de serviço de babysitter e carro. Ofereço-me para trabalho regular ou à tarefa. Dão-se referências. Tlm. 912762672.

TOMO CONTA de crianças. Bastante experiência. Zona Silvalde. De segunda a sexta - 45 euros por mês. Contato: 914105146.

TENHO CURSO de Técnico Auxiliar de Farmácia, procuro trabalho em farmácias, parafarmácias, farmácias homeopáticas. Tlm. 917909135.

FARMÁCIAS DE SERVIÇO

Sexta (16) - CONCEIÇÃO ... R. S. Tiago, n.º 701 - Silvalde - Tel. 227311482

Sábado (17) - GUEDES DE ALMEIDA ... R. 36, n.º 416 - Anta - Tel. 227322031

Domingo (18) - TEIXEIRA . Ctr. Com. Solverde/1 - Avenida 8 - Tel. 227340352

Segunda (19) - SANTOS Rua 19, n.º 263 - Tel. 227340331

Terça (20) - PAIVA Rua 19, n.º 319 - Tel. 227340250

Quarta (21) - HIGIENE Rua 19, n.º 293 - Tel. 227340320

Quinta (22) - GRANDE FARMÁCIA Rua 8, n.º 1025 - Tel. 227340092

«Defesa de Espinho» - 4172 - 2012-03-15

NÚCLEO SPORTINGUISTA DE ESPINHO

Assembleia Geral Extraordinária

Nos termos do art.º 28.º dos Estatutos do Núcleo Sportinguista de Espinho, convoco a Assembleia Geral Extraordinária, a realizar nas instalações da Sede, sita na rua 39, n.º 543, em Espinho, na próxima quinta-feira, dia 22 de março de 2012, pelas 21.00 horas com a seguinte ordem de trabalhos:

1. Leitura da acta da assembleia-geral anterior.
2. Apresentação de listas e respectiva votação da nova direcção para 2012/2014.
3. Análise de interesse associativo apresentado pelos associados.

Se à hora marcada não estiverem presentes mais de metade dos sócios, a Assembleia reunirá meia hora mais tarde com o número de associados presentes, em segunda convocatória.

Espinho, 1 de março de 2012

O Presidente da Assembleia Geral,
a) **Dr. Francisco Brandão**

GUETIM - ESPINHO
João Paulo Pereira Moreira
(Restaurante Casa Quim)

Agradecimento e Missa do 7.º Dia

Seus pais, irmã, cunhado, sobrinha e restante família vêm, por este meio, agradecer às pessoas que tomaram parte no funeral do seu ente querido ou que de outro modo se associaram à sua dor. Comunicam que a missa do 7.º dia será celebrada dia 18, domingo, pelas 10 horas, na Igreja Paroquial de Guetim. Desde já agradecem a todos quantos participem na Eucaristia.

Guetim, 15 de março de 2012

Joaquim Alves Moreira
Maria Rosa da Silva Pereira

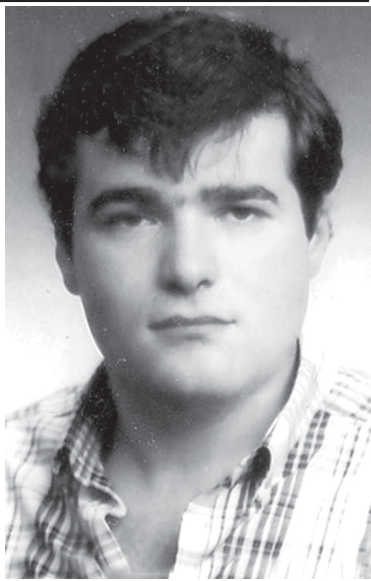

FUNERÁRIA N. S. D'AJUDA - SANCEBAS E LUÍS ALVES - ESPINHO - TEL. 22 734 51 29

Júlio José Loureiro Manero de Lemos
(Juca)

Missa do 30.º Dia

Sua esposa, filhas, genro, neto, mãe, sogra e restante família vêm, por este meio, comunicar às pessoas de suas relações e amizade que será celebrada missa por alma do seu ente querido, dia 18, domingo, pelas 19 horas, na Igreja Matriz de Espinho. Desde já agradecem a todos quantos participem na Eucaristia.

Espinho, 15 de março de 2012

Bernardina da Silva Couto Manero de Lemos
Salomé da Silva Couto Manero de Lemos
Diana da Silva Couto Manero de Lemos
Ricardo Manuel Silva Correia
Salvador Manero Correia



FUNERÁRIA N. S. D'AJUDA - SANCEBAS E LUÍS ALVES - ESPINHO - TEL. 22 734 51 29

SILVALDE (Bairro Piscatório - Casa 86)
Rosa Brandão dos Santos Félix Sousa

Agradecimento e Missa do 7.º Dia

Seu marido, filhos, mãe, nora, genro, netos, irmãos, cunhados, sobrinhos e demais família, na impossibilidade de o fazerem pessoalmente vêm, por este meio, agradecer reconhecidamente a todas as pessoas que participaram no funeral do seu ente querido, bem como àqueles que de qualquer outra forma lhes manifestaram o seu pesar. Participam que será celebrada missa do 7.º dia, em sufrágio da sua alma, sábado, dia 17, pelas 19 horas, na capela de N.ª Sr.ª do Mar (Silvalde). Antecipadamente renovam os agradecimentos a todos quantos se dignem assistir a esta Eucaristia.

Silvalde, 15 de março de 2012

Joaquim da Costa Sousa - marido
Antonino Miguel dos Santos Sousa - filho
Liliana dos Santos Sousa - filha
Maria de Oliveira Brandão - mãe



AGÊNCIA FUNERÁRIA HENRIQUES & M. OTÍLIA, LDA. - Telef. 256 75 27 74

ANTA
António Pereira de Oliveira
 Agradecimento e Missa do 7.º Dia

Seus filhos, noras, genros, netos, bisnetos e restante família vêm, por este meio, agradecer a todas as pessoas de suas relações e amizade que tomaram parte no funeral do seu ente querido ou que de outro modo se associaram à sua dor. Comunicam que a missa do 7.º dia será celebrada, sexta-feira, dia 16, pelas 18 horas, na Igreja Paroquial de Anta. Desde já agradecem a todos quantos participem nesta Santa Eucaristia. *A família*

AGÊNCIA FUNERÁRIA DE MARIA DE LOURDES - Anta - Espinho - Tels.: 22 734 06 09 - 22 734 88 55



ANTA (Rua dos Pedregais)
Joaquim Viegas Pereira
 Agradecimento e Missa do 7.º Dia

Sua esposa, filhos, noras, genros, netos e restante família vêm, por este meio, agradecer a todas as pessoas de suas relações e amizade que tomaram parte no funeral do seu ente querido ou que de outro modo se associaram à sua dor. Comunicam que a missa do 7.º dia será celebrada, hoje, quinta-feira, pelas 18 horas, na Igreja Paroquial de Anta. Desde já agradecem a todos quantos participem nesta Santa Eucaristia. *A família*

AGÊNCIA FUNERÁRIA DE MARIA DE LOURDES - Anta - Espinho - Tels.: 22 734 06 09 - 22 734 88 55



Maria Palmira Jesus Vieira
 Missa do 17.º Aniversário do seu falecimento

Recordando-a com muita saudade, seus pais, filha, irmão e restante família, mandam celebrar missa, segunda-feira, dia 19, às 18,30 horas, na Igreja Paroquial de Anta.



ANTA (Rua da Quinta da Marinha)
Maria Pereira de Jesus
 Agradecimento

Seus filhos, noras, genro, netos, bisnetos e restante família, na impossibilidade de o fazerem pessoalmente vêm, por este meio, agradecer a todas as pessoas de suas relações e amizade, que tomaram parte no funeral da sua ente querida ou que de outro modo se associaram à sua dor. *A família*

Anta, 15 de março de 2012

AGÊNCIA FUNERÁRIA DE MARIA DE LOURDES - Anta - Espinho - Tels.: 22 734 06 09 - 22 734 88 55

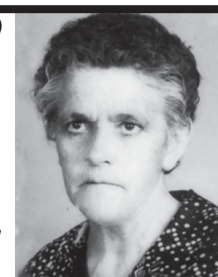

FOTÓGRAFO COM TECNOLOGIA DIGITAL

Recorde os seus eventos contactando o repórter fotográfico **VÍTOR LANCHÁ** Gravações em DVD dos seus filmes

Contactos:

918 735 306 * 962 788 407

obrigado pela preferência

RUA DE SÃO MARTINHO - ANTA - ESPINHO
Delfina Ferreira Dias

Missa do 1.º Aniversário

Seus filhos, noras, genros, netos, netas, bisnetos, bisnetas e restante família vêm, por este meio, comunicar a todas as pessoas de suas relações e amizade que será celebrada missa por alma do seu ente querido, dia 18, domingo, pelas 11 horas, na Igreja Paroquial de Anta.

Desde já agradecem a todos quantos participem na Santa Eucaristia. *A Família*

Anta, 15 de março de 2012



ESPINHO (Rua 16, n.º 936)
Maria Georgina Alves de Sousa

Agradecimento e Missa do 7.º Dia

Seus filhos, genro, netos, bisnetos e restante família vêm, por este meio, agradecer às pessoas que tomaram parte no funeral do seu ente querido ou que de outro modo se associaram à sua dor. Comunicam que a missa do 7.º dia será celebrada dia 17, sábado, pelas 19 horas, na Igreja Matriz de Espinho. Desde já agradecem a todos quantos participem na Eucaristia.

Espinho, 15 de março de 2012

Luís Joaquim Alves de Sá
Maria Georgina Alves de Sá Nunes
Maria José Alves de Sá
Diamantino Matias Nunes
Cláudia Cristina de Sá Nunes Ávila
Paula Alexandra de Sá Nunes
Luís Ricardo Alves de Sá Lemos Pinto
Carlos Frederico Alves de Sá Lemos Pinto
Adriana Alves de Sá Lemos Pinto

FUNERÁRIA N. S. D'AJUDA - SANCEBAS E LUÍS ALVES - ESPINHO - TEL. 22 734 51 29



ESPINHO (Avenida 8)
Leopoldina Correia de Sousa Pintão

Agradecimento e Missa do 7.º Dia

Seus filhos, nora, netos, bisnetos e restante família vêm, por este meio, agradecer a todas as pessoas de suas relações e amizade que tornaram parte no funeral da sua ente querida ou que de outro modo se associaram à sua dor. Comunicam que a missa do 7.º dia será celebrada, sexta-feira, dia 16, pelas 19 horas, na Igreja Matriz de Espinho. Desde já agradecem a todos quantos participem nesta Santa Eucaristia. *A família*

Espinho, 15 de março de 2012



AGÊNCIA FUNERÁRIA DE MARIA DE LOURDES - Anta - Espinho - Tels.: 22 734 06 09 - 22 734 88 55

SILVALDE (Travessa do Formal)
Alice Alves dos Santos

Agradecimento e Missa do 7.º Dia

Seus filhos, noras, netos, bisnetos e restante família vêm, por este meio, agradecer a todas as pessoas de suas relações e amizade que tornaram parte no funeral da sua ente querida ou que de outro modo se associaram à sua dor. Comunicam que a missa do 7.º dia será celebrada, sexta-feira dia 16, pelas 8 horas, na Igreja Paroquial de Silvalde. Desde já agradecem a todos quantos participem nesta Santa Eucaristia. *A família*

Anta, 15 de março de 2012



AGÊNCIA FUNERÁRIA DE MARIA DE LOURDES - Anta - Espinho - Tels.: 22 734 06 09 - 22 734 88 55

ESPINHO (Rua 9, n.º 329)
Maria Celeste Ferreira

Agradecimento e Missa do 7.º Dia

Sua filha, genro, netos e restante família vêm, por este meio, agradecer às pessoas que tomaram parte no funeral do seu ente querido ou que de outro modo se associaram à sua dor. Comunicam que a missa do 7.º dia será celebrada amanhã, sexta-feira, pelas 19 horas, na Igreja Matriz de Espinho. Desde já agradecem a todos quantos participem na Eucaristia.

Espinho, 15 de março de 2012



FUNERÁRIA N. S. D'AJUDA - SANCEBAS E LUÍS ALVES - ESPINHO - TEL. 22 734 51 29

Fotos VÍTOR LANCHÁ



...com legenda!

Era assim o cenário do troço poente da zona pedonal da Rua 19 ao início da tarde de ontem. As obras são evidentemente necessárias. Por exemplo, as da construção de um novo prédio, nem que seja de guindaste... Entretanto, mais um buraco (este por motivos de instalação elétrica)... Aquela artéria (comercial) ainda vai aguentando os buracos, os remendos, mas o banco de lazer ter-se-á "assustado" com o estacionamento... Quanto à árvore... já estava (por natureza) encolhida...



Fotos VÍTOR LANCHÁ



...com legenda!

Rompera a manhã de segunda-feira quando os serviços municipalizados foram solicitados para taparem mais um buraco... Agora, na Alameda 8, junto ao Café Palácio localizado no centro comercial, a uns metros do Casino. Mais um rebentamento da conduta de água. Aqui e ali...