

# DEFESA DE ESPINHO



PUBLICAÇÕES PERIÓDICAS  
**Anta (Espinho)**  
TAXA PAGA

Av.ª 8, n.º 456 - 1.º - Sala R  
APARTADO 39 - 4501-853 ESPINHO Codex  
Telef. 22 734 15 25 • Fax 22 731 99 11  
Email: defesadeespinho@mail.telepac.pt

Diretor: LÚCIO ALBERTO □ Fundador: BENJAMIM COSTA DIAS □ Semanário □ Ano 80 □ Número 4196 □ Quinta-feira, 30/agosto/2012 □ Preço: € 0,65 (Incluindo IVA)



Obra vai arrancar (simbolicamente) a 10 de setembro com lançamento da primeira pedra

página 7

## Luz verde do Tribunal de Contas ao Projeto de Requalificação da Orla Costeira de Espinho



Levaram o tabaco e o dinheiro num balde de azeitonas

– Bar do Rio Largo assaltado na madrugada de sexta-feira

página 7

Perseguição acaba em detenção de dois suspeitos  
Passaram semáforos vermelhos e terminaram na praia

página 6

Projeto de Nuno Lacerda Lopes com prémio internacional de arquitetura

Escola Básica de Mouriz, em Paredes

páginas 2, 3, 4 e 5

PUB

**Valores**  
COMPRA, VENDA E AVALIAÇÃO

**COMPRAMOS OURO A DINHEIRO**

**ESPINHO**  
Rua 20, n.º 782 | Rua 19, n.º 849  
Tel. 227 311 200 | Tel. 227 328 567

TAMBÉM COMPRAMOS: PRATAS, JÓIAS, RELÓGIOS, CAUTELAS DE PENHOR E OUTROS VALORES

808 256 737  
www.valores.pt

“Os valores que dispomos não nos permitem cumprir os acordos já assinados”

– O alerta lançado pelo responsável pela equipa de voleibol sénior dos tigres, José Manuel Ribeiro, a poucos dias de se iniciarem os treinos da nova época

páginas 18 e 19

## Tigres em frente na Taça

### de Portugal

– Sousem em Espinho, (domingo, 17 horas) para o Campeonato

página 17

# Projeto de Nuno Lacerda Lopes distinguido com prémio internacional de arquitetura



Fotografias: FERNANDO GUERRA|FG+SG|fotografia de arquitectura

## Escola Básica de Mouriz, em Paredes – um exemplo de criatividade, originalidade e de inspiração para a nova arquitetura



A Escola Básica de Mouriz, em Paredes, cujo projeto é da autoria do arquiteto espinhense Nuno Lacerda Lopes, foi distinguida com o prémio internacional de arquitetura WA Awards. Entre as várias propostas concorrentes, foi a obra lusa que se sagrou vencedora em conjunto com outros 20 projetos internacionais, selecionados por um júri de renome internacional composto por Membros Honorários da WA Awards. O projeto nacional foi considerado um exemplo de criatividade, originalidade e de inspiração para a nova arquitetura contemporânea. Esta escola foi o único projeto nacional distinguido tendo sido selecionado entre inúmeras obras a nível mundial, concorrendo com países como Espanha, Itália, México, Japão, Inglaterra, China ou Índia, entre outros.

A Escola EB1/JI de Mouriz, situada na freguesia de Mouriz, concelho de Paredes, projeto desenvolvido pelo arquiteto espinhense Nuno Lacerda Lopes, foi distinta com o prémio internacional de arquitetura WA Awards 20+10+X 11th Cycle. Este concurso é desenvolvido pela WA Community cujo objetivo é o destaque e publicação de projetos notáveis com o potencial de inspirar questões interessantes em torno da arquitetura contemporânea.

A World Architecture Community (WA Community - [www.worldarchitecture.org](http://www.worldarchitecture.org)) é um fórum global independente que possui um extenso banco de dados, visando tornar-se a "Home Page" de arquitetos de todo o mundo. Este diretório global, continuamente desenvolvido e atualizado pela colaboração dos seus seguidores, fornece um guia para as práticas contemporâneas da arquitetura, proporcionando também a oportunidade aos arquitetos/empresas locais de verem o seu trabalho reconhecido internacionalmente e discutido pelos mais proeminentes profissionais do sector. Assim entre as inúmeras obras que todos os anos são construídas a Escola de Mouriz foi distinguida como uma das mais criativas obras arquitetónicas.

O critério de seleção dos

premiados tem por base a novidade, a originalidade e a criatividade no design que refletem e inspiram um compromisso com a arte da arquitetura.

A votação dos projetos submetidos segue um procedimento democrático, onde são eficazes nas decisões finais os votos, não só dos membros comuns da comunidade, como também de um conjunto de Membros Honorários de todo o mundo e constituído por um grupo exclusivo de arquitetos convidados, críticos aclamados, académicos e teóricos, editores de revistas de arquitetura, curadores e outros especialistas de centros de arquitetura e outras organizações, autoridades de várias instituições e órgãos governamentais, especialmente interessados em questões arquitetónicas, e que consideraram a obra da Escola EB1/JI de Mouriz, deste professor da Universidade do Porto, Nuno Lacerda Lopes, como um ícone da criatividade e originalidade da arquitetura.

### A escola tem por base uma ideia de paisagem

O projeto desenvolve-se em dois pisos e dá cumprimento ao programa funcional de forma a gerir fluxos e a criar diferentes níveis de utilização decorrentes de uma escola com diferentes níveis de autonomia – núcleo do pré-escolar, núcleo de primeiro ciclo, área comum e espaço desportivo – associando as dinâmicas próprias de cada unidade de ensino hierarquizando usos e utilizadores, dividindo percursos e funções.

A escola tem por base uma ideia de paisagem e, como um cenário, apresenta-se sem rivalizar com outras complexidades que os tempos foram criando, sem lógica aparente mas com um sentido de vida bastante presente. Por isso o seu desenho é linear, a sua espacialidade desenvolve-se no interior de uma caixa revestida a madeira que desenha o horizonte, organizando-o.

No fundo parece recuperar memórias dos edifícios fabris que povoam a zona e sobretudo a memória que guardamos deste concelho que é Paredes.

De aspeto despojado e rigoroso, o edifício é marcado pela cobertura sinuosa, cujo



Semanário Registado na Direcção-Geral de Comunicação Social sob o n.º 100594

**DEFESA DE ESPINHO**

Fundado em 27/Março/1932

**PROPRIEDADE** – EMPES - Empresa de Publicidade de Espinho, Lda.  
Matriculada na Conservatória do Registo Comercial de Espinho sob o n.º 59, folhas 30 do livro C-1  
Capital Social: 5.200,00 Euros  
Contribuinte: 500 095 540

#### Administração

Fernando Cunha (gerente)  
Joaquim Vasconcelos (gerente)

#### Detentores com mais de 10% do capital

Solverde - Soc. de Investimentos Turísticos da Costa Verde, Lda.

#### Direção

Lúcio Alberto  
Email - [lucio.alberto@mail.telepac.pt](mailto:lucio.alberto@mail.telepac.pt)

#### Redação

Manuel Proença – [mjproenca@sapo.pt](mailto:mjproenca@sapo.pt)

#### Colaboradores

Carlos Salvador; Cristiano Martins; Filipe Couto; Hugo Viegas; Jorge Cunha; Rita Belinha; Tiago Rachão e Vítor Lancha.

#### Colunistas

António Duarte Estêvão; António Regedor; Ferreira de Campos; Joaquim Ribeiro; José Sarmento; Manuel Sancebas; Maria Fernanda Barroca; Messias Pinto; Padre Rodrigo Lynce de Faria; Paulo Geraldo; Regina Bastos; Rita Pereira e Serafim Marques.

#### Departamento de Produção

António Guerra

#### Secretaria de Administração e Redação

Cristina Fonseca e Fernanda Oliveira

#### Serviços Administrativos e Publicidade

Av.ª 8, 456 - 1.º andar - Sala R  
Ap. 39 - 4501-853 ESPINHO Codex  
Telef. 22 734 15 25 • Tlm. 936 540 320  
Fax 22 731 99 11 • Email-empes@sapo.pt

#### Departamento de Redação

Av.ª 8, 456 - 1.º andar - Sala H  
Ap. 39 - 4501-853 ESPINHO Codex  
Telef. 22 734 51 93 • Tlm. 934 032 770  
Fax 22 731 99 11  
Email-[defesadeespinho@mail.telepac.pt](mailto:defesadeespinho@mail.telepac.pt)

#### Impressão

NAVEPRINTER - Indústria Gráfica do Norte, SA - E.N. 14 (km 7,05)  
Apartado 121 - 4471 MAIA Codex

#### Tiragem média

3.700 exemplares

Depósito Legal n.º 1604/83

#### Internet:

[www.defesadeespinho.no.sapo.pt](http://www.defesadeespinho.no.sapo.pt)

Os textos (e ilustrações) de Opinião publicados nesta edição são da inteira responsabilidade dos seus autores, não vinculando, direta ou indiretamente, o cariz editorial e informativo deste jornal.



movimento no alçado cria uma ilusão de aparente 'skyline' de cidade. Do edifício, de forma marcadamente longitudinal, sobressaem duas superfícies encerradas, pontuadas pela repetição aparentemente desordenada do mesmo vão. Assim, vãos pontuais dançam ao longo dos alçados laterais criando um ritmo vibrante que contrasta com os topos abertos, de amplos envidraçados.

Uma rigorosa métrica serviu de base ao desenho do interior, resultando espaços regulares e ortogonais onde sobressaem as janelas des-niveladas, criando jogos de luz, dinamizando os espaços. A sala de aula ganha assim nova dimensão, deixando de ser um espaço austero e inflexível, sendo aqui um espaço de criatividade e imaginação, que se pretende versátil e sobretudo polivalente. O movimento criado pela cobertura prolonga-se para o interior, contagiando os espaços com a sua linguagem materializada em desníveis e grandes diferenças de alturas, resultando sempre em espaços diversificados e distintos.

No sentido de gerir fluxos, dividir percursos e funções, a nível programático a escola desenvolve-se de forma sim-



Fotografias: FERNANDO GUERRA|FG+SG|fotografia de arquitectura

ples e imediata, estando localizado no corpo central os espaços referentes ao primeiro ciclo e zonas comuns, em que os topos abrigam o núcleo do pré-escolar e do gimnodes-

portivo. Assim, houve uma preocupação em distinguir os topos do restante edifício, dotando-os de grandes espaços envidraçados, proporcionando o prolongamento do pré-esco-

lar e do gimnodesportivo para o exterior.

Oferecendo uma linguagem singular, que se distingue da paisagem e dos demais edifícios, a intervenção procura

compatibilizar os aspetos necessários à conjugação das dinâmicas próprias de cada unidade de ensino, proporcionando uma experiência espacial e educativa diversificada, dotan-

do os alunos de todas as ferramentas necessárias para um bom desenvolvimento educativo. Na ideia de que o espaço, a arquitetura também nos ensina.



## O perfil de Carlos Nuno Lacerda Lopes

Carlos Nuno Lacerda Lopes, é arquiteto e professor na Faculdade de Arqui-

tetura da Universidade do Porto. Autor da tese de doutoramento "Projetos e Modos de Habitar" apresentada em 2007 à Faculdade de Arquitetura da Universidade do Porto; investiga temas relacionados com a Inovação em Arquitetura, Design, Construção, Cenografia, e Modos de Habitar.

Com larga experiência profissional em programas de dife-

rentes escalas, dimensões e complexidade, vem desenvolvendo inúmeros projetos de referência em Portugal e no estrangeiro através da sua empresa pluridisciplinar a CNLL.

Movida por este empreendedor a CNLL espelha os valores, metodologias, critérios de qualidade e a sua ideia de arquitetura, que assenta no Homem como a figura central

do espaço construído, num eterno apelo aos sentidos e à inesgotável vontade de experimentação.

Das obras institucionais às de habitação coletiva e individual; dos espaços empresariais, comerciais e de serviços, à indústria; dos equipamentos urbanos ao projeto urbano e de planeamento; até ao desenho de cenários para os mais rele-

vantes Teatros Nacionais e para Televisão, ou através do design de mobiliário, de produto e de equipamentos, percebemos para além do lado empreendedor e inovador que coloca no seu trabalho, o novo entendimento e dinâmica que o profissional criativo adquire na atualidade, assumindo-se como agente privilegiado na transformação e na criação de no-

vos espaços, lugares e desejos.

Ao longo da sua atividade, participou em diversas exposições individuais e coletivas de Arquitetura, Design e Cenografia, trabalhos que valeram já, em conjunto com a sua atividade de arquiteto, vários prémios e diversas publicações nacionais e internacionais.

“Nunca quis ser o ‘melhor da minha rua’, pelo contrário, sempre quis que a ‘minha rua’ desse a volta ao mundo e que me levasse a descobrir e a aprender sempre mais”

Arquiteto Carlos Nuno Lacerda Lopes, autor de muitos projetos em Espinho e no estrangeiro

Depois da distinção que lhe foi feita com a atribuição do prémio internacional de arquitetura WA Awards pelo projeto de arquitetura da Escola Básica de Mouriz, em Paredes, Carlos Nuno Lacerda Lopes dá conta do seu percurso, da sua filosofia de vida e das suas ideias, numa entrevista ao jornal *Defesa de Espinho*.

#### Manuel Proença

##### – O que sente por lhe ser atribuído este prémio?

“Alguma satisfação pelo reconhecimento de um trabalho que temos vindo a fazer e a defender ao longo destes anos de atividade profissional que têm sido de muita dedicação e sobretudo de muito trabalho, paciência e persistência. Desde cedo que procurei desenvolver uma arquitetura com base no homem, nas suas sensações e emoções, que fosse capaz de construir uma identidade e, para além de resolver aspetos programáticos e de contexto, fosse capaz de oferecer experiências a quem a utiliza, a quem habita os edifícios que projetamos e construímos de modo a não ser uma arquitetura apenas diferente mas, sobretudo, que procura não ser indiferente. Por isso sinto-me bem, igual ao que era antes.

O meu objetivo não são os prémios é, tão-somente, qualificar e procurar melhorar cada vez mais e de um modo coerente as obras que eu tenho para projetar e construir para a sociedade e para o meio onde trabalho”.

##### – E como tem sido esse

##### percurso de conquista?

“Naturalmente que não tem sido fácil, tem sido de muito esforço e de muitas horas sem dormir, com avanços e recuos... cheio de vitórias e derrotas, mas o que conta será sempre o saldo final e nessa medida vejo tudo isto como um percurso longo e estimulante onde procuro estar preparado para o fazer. ‘Cai sete vezes, levanta-te oito’ é assim que vejo o meu percurso.

Também nunca quis ser o ‘melhor da minha rua’, pelo contrário sempre quis que a ‘minha rua’ desse a volta ao mundo e que me levasse a descobrir e a aprender sempre mais e a melhorar com o saber de muitos que todos os dias me ensinam e me fazem descobrir novas realidades e novos conhecimentos neste percurso de eterna e de permanente aprendizagem que eu gosto de fazer e de estimular.

Mas diria que são sobretudo as críticas, as diferentes opiniões, as contradições que me estimulam para continuar e onde gosto de trabalhar e de lutar. Penso que este aspeto de seguir um objetivo e lutar por ele (sem nunca

desistir) tem muito a ver com a infância, com a vinda para Espinho, com o desenvolvimento de um espírito de competição que gosto de desenvolver e aprofundar tanto na vida como no trabalho, como arquiteto ou no ensino da arquitetura, como professor”.

##### – Tem algum regozijo especial por a sua obra premiada ser uma escola?

“É uma pergunta interessante porque gostaria de responder ‘tenho’ e ‘não tenho’. Ou seja ‘tenho’ na medida em que há uns anos atrás, talvez dez, criei uma linha de investigação e desenvolvimento no meu escritório CNLL, para estudar o espaço ‘escola’ e perceber como eram as necessidades de espaço da criança com vista a uma certa aprendizagem e de que modo o edifício escolar na época se comportava e se adequava a esse ideal de escola que os novos tempos, os novos alunos, pareciam necessitar.

Por outro lado, procuramos avaliar as diferentes práticas pedagógicas e de que modo poderiam ser alterados os espaços por forma a tornarmos a escola um espaço

Fotografia: FERNANDO GUERRA|FG+SG|fotografia de arquitectura



– “Cai sete vezes, levanta-te oito’, é assim que vejo o meu percurso”

– “São sobretudo as críticas, as diferentes opiniões, as contradições que me estimulam para continuar e onde gosto de trabalhar e de lutar”

– “Foi uma aposta completamente no vazio e quando todos estavam preocupados a projetar habitação e condomínios, decidimos ir noutra sentida, no sentido da inovação”

flexível, dinâmico e que pudesse ser um verdadeiro espaço aberto para a comunidade, capaz de ser um lugar de troca permanente.

Deste trabalho de investigação resultaram várias conclusões e várias ideias, soluções para uma nova ideia de escola. Ao mesmo tempo, procuramos pensar em novos processos construtivos para construirmos essas novas escolas a baixo custo através de estruturas modulares que se adaptavam ao terreno, à sua topografia, ao lote (se era quadrado ou retangular) e ao programa, com muitas ou poucas salas. Conseguimos reduzir, com esse novo processo construtivo, em cerca de 45% o custo da construção e garantimos uma

maior eficácia no tempo de execução. Foi um trabalho muito interessante de investigação e desenvolvimento (I&D) que nos abriu portas para muitas áreas de trabalho, sobretudo à importância da inovação e da investigação em arquitetura e nas PMEs.

Fomos completamente pioneiros a nível nacional nesta matéria e na mudança estratégica do escritório para outros interesses e campos.

Nesse sentido, foi uma aposta completamente no vazio e quando todos estavam preocupados a projetar habitação e condomínios, decidimos ir noutra sentida, no sentido da inovação. Por isso posso aceitar a ideia do regozijo porque foi uma aposta

ganha e que teve os seus frutos (passados uns anos).

Recordo que na altura o Dr. Carlos Gaio, tinha entrado para a Câmara Municipal de Espinho e que alguém do Ministério da Educação, em Lisboa, lhe teria dito que havia um ‘arquiteto do norte’ que andava a estudar e a desenvolver ideias para umas novas escolas e que era de Espinho. Acabou por me pedir para lhe apresentar o modelo que andávamos a estudar, mas ficamos apenas por ali. Só muito mais tarde é que fui apoiado por outras câmaras e outras pessoas, corajosas em lutar pelos seus ideais e que me permitiram construir alguns destes con-





ceitos que havia estudado e que agora tem algum reconhecimento”.

Gostava de responder ‘não tenho’ porque o esforço, dedicação empenho, vontade e descoberta de oferecer, atingir e superar a qualidade necessária para um projeto, para um edifício ou equipamento é igual e, de algum modo, podemos dizer que o programa é indiferente. Ou seja, é tão difícil fazer uma casa como uma cadeira, depende do nível de exigência e do que se pretende atingir, de ter capacidade para perseguir e sobretudo capacidade para alcançar. Não podemos ficar só pelas intensões e pela oralidade.

Para citar apenas alguns exemplos da nossa cidade que de um modo geral todos conhecem, diria que entre fazer as nossas capelas mortuárias, o Centro Multimeios, o FACE (Fórum de Arte e Cultura de Espinho), algumas casas da cidade, alguns interiores e lojas que fiz, o quiosque da esplanada, ou o projeto para o novo estádio do Sporting Clube de Espinho, tudo foi encarado com o mesmo grau de dificuldade e tudo trabalhado com igual dedicação, esforço e vontade de criação de modo a poder oferecer uma arquitetura capaz de ser um espelho do nosso tempo”.

**– Em que medida foi importante estabelecer uma relação entre o edifício da escola e os edifícios padrão da localidade onde se insere?**

“Não há arquitetura sem contexto ou, dito de outra forma, a arquitetura faz-se sempre sobre alguma coisa. Não vem do nada, tem sempre um antecedente. Seja o lugar, o terreno, o cliente, as suas exigências, os seus sonhos, os seus gostos, as suas capacidades financeiras, as suas facilidades ou dificuldades, os materiais que se quer ou pode utilizar, etc.. Podemos dizer que arquitetura é um trabalho de relação, de uma relação e o contexto é a base para a criação, por isso é um ato cultural, envolve pessoas, matérias, processos e modos de fazer. Constrói o presente, oferecendo-nos o futuro em continuidade com o passado.

Cabe ao arquiteto interpretar tudo isto e relacionar, de um modo coerente, todos os dados que lhe são fornecidos, às vezes de um modo claro e transparente, outras escondidos e de um modo confuso.

Daí a paixão e magnificência de ser arquiteto. Um trabalho criativo e fantástico dirigido às pessoas e onde no fim são as pessoas, os utentes, os habitantes, os elementos mais importantes para a fundação e para a compreensão do espaço que constrói a nossa arquitetura. É preciso gostar de pessoas para compreender e fazer arquitetura.

Na minha escola de arquitetura, a Faculdade de Arquitetura

da Universidade do Porto, a única faculdade do mundo que tem dois professores com prémio Pritzker de arquitetura Siza e Eduardo Souto Moura, onde sou professor e investigador, ensinamos que a solução está no sítio. É verdade, mas também ensinamos que está com as pessoas, nesse lugar imaginário que são as suas aspirações, volições e expectativas. Este sentido de pessoa coletiva, de espaço humanizado, de espaço capaz de comunicar uma cultura ou identidade são, de facto, alguns dos grandes valores da arquitetura.

A título de exemplo, o nosso Centro Multimeios procura também reinterpretar uma identidade local, uma certa cultura e recriar, devolvendo aos cidadãos de Espinho, um edifício representativo capaz de surpreender e de criar emoções, ainda hoje, a quem o visita e o habita. Apesar de ter já para cima de uma boa dezena de anos e de ter demorado a ser compreendido e integrado na mente de alguns, podemos perceber que hoje é um símbolo iconográfico da nossa cidade e que continua surpreendentemente a motivar, a inspirar e a comunicar quem o visita e frequenta.

Como dizia um amigo meu ‘(...) neste campeonato de salto em altura é o atleta que tem de se esforçar em saltar mais alto e não a fasquia que deve descer’. É assim que eu vejo a arquitetura, com os pés na terra e a cabeça no ar, criando novos espaços, apontando caminhos e estabelecendo novas relações”.

**– Tem alguns outros projetos do género em curso?**

“Sim, tenho. Em Portugal e no estrangeiro. Algumas escolas, algumas habitações e alguns equipamentos que estamos a desenvolver quer em Portugal quer no estrangeiro, promovem essa ideia de fazer e estar na arquitetura. E isto não tem a ver com a dimensão ou com o custo ou orçamento. Tem a ver sobretudo com a nossa capacidade de interpretar o problema que nos é colocado e qual a melhor resposta que podemos dar sem comprometer a nossa cultura o nosso modo de ver e de estar no mundo, os princípios, as regras, a legislação e também os aspetos simbólicos, de identidade e satisfação que a arquitetura deve saber promover e construir.

A título de exemplo, diria que o Jardim Botânico de Arcos de Valdevez, o Parque Habitacional do Futungo com 106 mil metros quadrados de construção, em Luanda, ou o edifício para Maputo, são alguns dos trabalhos que estamos a desenvolver em arquitetura e que dão continuidade a este espírito de procura, de escrever novo texto e de compreender o contexto.

Apontam novas ideias e soluções e nessa medida estimulam a discussão, a con-



Fotografias: FERNANDO GUERRA|FG+SG|fotografia de arquitectura

– “O Dr. Carlos Gaio, tinha entrado para a Câmara Municipal de Espinho e alguém do Ministério da Educação, em Lisboa, lhe teria dito que havia um ‘arquiteto do norte’ que andava a estudar e a desenvolver ideias para umas novas escolas e que era de Espinho”

– “Entre fazer as nossas capelas mortuárias, o Centro Multimeios, o FACE (Fórum de Arte e Cultura de Espinho), algumas casas da cidade, alguns interiores e lojas que fiz, o quiosque da esplanada, ou o projeto para o

novo estádio do Sporting Clube de Espinho, tudo foi encarado com o mesmo grau de dificuldade e tudo trabalhado com igual dedicação, esforço e vontade de criação”



– “É tão difícil fazer uma casa como uma cadeira, depende do nível de exigência e do que se pretende atingir, de ter capacidade para perseguir e sobretudo capacidade para alcançar”

– “Só muito mais tarde é que fui apoiado por outras câmaras e outras pessoas, corajosas em lutar pelos seus ideais e que me permitiram construir alguns destes conceitos que havia estudado e que agora tem algum reconhecimento”

trovêria e a tomada de posição. A arquitetura nunca deverá ser matéria indiferente. É mesmo importante, um facto civilizacional, faz parte do ADN de um povo e, como tal, é elemento da nossa cultura e da nossa identidade. Assim deve ser compreendida e respeitada, mas não anulada e banalizada”.

**– É possível fazerem-se grandes projetos (projetos do género) em obras públicas fugindo-se do clássico bloco geométrico?**

“A forma não é um ponto de partida ou não deve ser. É importante porque condiciona a nossa experiência espacial e porque numa determinada fase é o primeiro elemento de comunicação e de compreensão do todo arquitetónico. Hoje em dia, sabemos bem que não é a forma, é o conteúdo que nos satisfaz, por isso não tenho nada contra o bloco geométrico ‘puro e duro’ de que gosto e trabalho inúmeras vezes, resultado do sonho modernista que se perdeu, mas tenho também percorrido outros caminhos, mais livres e sensuais.

A nossa realidade é diferente já não há uma rigidez social ou hierarquias sociais tudo é mais fluido e permeável e, nesse sentido, também a arquitetura neste novo século poderá espelhar essa nova realidade, libertando-se assim da sua pureza geométrica e desenvolvendo novas soluções”.

**– Tem alguma dedicação especial?**

“Aos meus colaboradores e à minha equipa de trabalho que tem sido dedicada, incansável e exemplar no desenvolvimento, avaliação e experimentação/procura de novas soluções e desafios que diariamente nos são colocados. Por outro lado, todo o meu reconhecimento aos meus clientes e amigos que confiam e que depositam os seus bens e orçamentos nas nossas mãos para lhe encontrarmos as melhores e mais justas soluções para a qualidade das suas vidas ou a atingirem os seus múltiplos objetivos. A todos eles a minha amizade e gratidão”.

– “Não há arquitetura sem contexto. Arquitetura é um trabalho de relação, de uma imensa relação e o contexto é a base para a criação, por isso é um ato cultural, envolve pessoas, matérias, processos e modos de fazer”

– “O nosso Centro Multimeios procura também reinterpretar uma identidade local, uma certa cultura e recriar, devolvendo aos cidadãos de Espinho, um edifício representativo capaz de surpreender e de criar emoções. Apesar de ter já para cima de uma boa dezena de anos e de ter demorado a ser compreendido e integrado na mente de alguns, podemos perceber que hoje é um símbolo iconográfico da nossa cidade e que continua surpreendentemente a motivar, a inspirar e a comunicar quem o visita e frequenta”

– “Vejo a arquitetura, com os pés na terra e a cabeça no ar, criando novos espaços, apontando caminhos e estabelecendo novas relações”

– “O Jardim Botânico de Arcos de Valdevez, o Parque Habitacional do Futungo com 106 mil metros quadrados de construção, em Luanda, ou o edifício para Maputo, são alguns dos trabalhos que estamos a desenvolver”

# Octogenário comprincípio de AVC

## No esporão da praia da Baía

Um homem de 82 anos, de Felgueiras, foi assistido pelos Bombeiros Voluntários de Espinho, na segunda-feira, cerca das 16.50 horas, no esporão da praia da Baía. O octogenário terá sofrido, segundo fonte dos Bombeiros Voluntários de Espinho, "um princípio de AVC", acabando por ser transportado para o Hospital Santos Silva, em Vila Nova de Gaia, onde

ficou internado.

No local estiveram, para além dos Bombeiros Voluntários de Espinho, os nadadores-salvadores da praia da Baía, a viatura de socorros a náufragos dos Bombeiros Voluntários de Espinho que está ao serviço da Saftynor e a ambulância do INEM.

Manuel Proença



Foto MP

# Perseguição a carro alegadamente furtado acaba em detenção de dois suspeitos

## Passaram por semáforos vermelhos e terminaram na praia

A Polícia de Segurança Pública de Espinho (Esquadra de Intervenção e Fiscalização Policial), deteve dois homens, um de 19 anos e outro de 25, ambos desempregados e residentes no concelho de Vila Nova de Gaia, na passada quinta-feira (dia 23), pelas 7 horas, após a perseguição a um automóvel, supostamente furtado.

Os agentes policiais suspeitaram dos ocupantes do veículo por os mesmos "terem denunciado um certo nervosismo" à passagem da viatura da Polícia. Segundo a PSP, o veículo dos suspeitos "travou bruscamente e iniciou marcha atrás numa artéria de sentido único. Os suspeitos continuaram a fuga, por artérias da cidade de Espinho, desrespeitando a luz

vermelha de um semáforo, até terem abandonado o veículo e continuado a fuga a pé, em direção à praia, onde foram interceptados, manietados e posteriormente algemados".

Já nas instalações policiais, a PSP apurou que "o condutor do veículo não possuía habilitação legal para conduzir".

Os dois indivíduos, suspeitos de "furto de veículo automóvel" e da "prática do crime de furto de uso de veículo" foram presentes ao Tribunal de Instrução Criminal do Porto, às 14 horas do mesmo dia, tendo-lhes sido aplicada a medida de coação de Termo de Identidade e Residência.

O veículo foi apreendido "como medida cautelar".

Manuel Proença

## Detida condutora com 3,70 g/l de alcoolemia

A Polícia de Segurança Pública de Espinho deteve uma mulher de 42 anos, no sábado, às 5 horas da madrugada, por condução de um veículo automóvel com uma taxa de alcoolemia de 3,70 g/l (recorde-se que o máximo da taxa de alcoolemia permitida por lei para a prática da condução automóvel é de 0,5 g/l e que acima de 1,2 g/l já é considerado crime o que implica a detenção). Os agentes policiais já haviam detido, na semana passada, nos dias 20 e 22, mais dois indivíduos por condução sob o efeito do álcool – um homem de 40 anos, por acusar uma taxa de alcoolemia de 1,47 g/l e um homem de 31 anos, com uma taxa de alcoolemia de 1,38 g/l.

Entretanto, na passada semana, a Esquadra de Trânsito da Divisão Policial de Espinho registou três acidentes de viação, dos quais resultaram dois feridos ligeiros.

## Acidente na A1 provoca um morto e dois feridos um grave e um ligeiro

Uma colisão entre três automóveis ligeiros na A1, próximo de Santa Maria da Feira, na passada sexta-feira (dia 24), provocou um morto, um ferido grave e um ligeiro. O acidente terá ocorrido cerca das 21.30 horas, ao quilómetro 275, no sentido norte-sul.

Os feridos foram transportados para o hospital de São Sebastião, pertencente ao Centro Hospitalar de Entre o Douro e Vouga, em Santa Maria da Feira.

No local estiveram os bombeiros voluntários de Lourosa e de Espinho e a Guarda Nacional Republicana que tomou conta da ocorrência.

# Ainda o temporal que abanou o palco da Alameda 8

Por lapso, na passada edição, omitimos, involuntariamente, os Bombeiros Voluntários Espinhenses, nas operações de estabilização do palco da Alameda 8, aquando dos ventos fortes que se fizeram sentir no passado dia 14.

De facto foram os Bombeiros Voluntários Espinhenses que estiveram, desde o início, no comando das operações. Segundo o comandante dos Bombeiros Voluntários Espinhenses, Pedro Louro, "fomos acionados às 20.35 horas por populares para a instabilidade que o palco estava a apresentar face às fortes rajadas de vento".

De imediato, os Bombeiros Voluntários Espinhenses fizeram sair "um veículo pesado com seis elementos (VUCI),

informamos a PSP e o vereador Quirino Jesus para que contactasse a empresa de montagem do palco".

Entretanto, "o local foi isolado e constatamos que o melhor seria cortar as lonas para que deixassem de provocar resistência ao vento. Para maior segurança, a operação deveria ser efetuada com o veículo escada (VE) do Corpo de Bombeiros Voluntários de Espinho", explicou o comandante dos Bombeiros Voluntários Espinhenses, Pedro Louro.

Que acrescentou:

"Contatei o comandante Albertino Ventura, que já tinha conhecimento da ocorrência pelo presidente da Junta de Freguesia de Espinho, uma vez que também se encontrava no local. De imediato disponibilizou

o meio necessário".

Pedro Louro recorda que nesse dia houve mais solicitações devido ao mau tempo, "outras duas ocorrências prioritárias" e, por isso, "a equipa do VUCI saiu do local para as ir realizar de imediato. Assim que as terminou, regressou novamente ao local, pelas 21.55 horas, onde já se encontrava o Veículo Escada do Corpo de Bombeiros Voluntários de Espinho a iniciar trabalhos. Deslocamos mais dois veículos com sete elementos, um de comando e um pesado de socorro e assistência tática (VSAT)".

Segundo Pedro Louro, "o trabalho passou essencialmente pelo corte das telas (CB Espinho) escoramento de um dos pilares do palco (pilar nascente) e pelo escoramento da cobertura enquanto era arreada pelos funcionários da empresa de montagem do palco (CB Espinhenses)".

Por fim, o comandante dos Bombeiros Voluntários Espinhenses sublinha que "foi um trabalho conjunto entre os corpos de bombeiros da cidade, na área de atuação do Corpo de Bombeiros Espinhenses".

Manuel Proença



Foto CARLOS SALVADOR

# Luz verde do Tribunal de Contas ao Projeto de Requalificação da Orla Costeira de Espinho



Obra vai arrancar (simbolicamente) a 10 de setembro com lançamento da primeira pedra

O Tribunal de Contas validou as candidaturas apresentadas pela Câmara Municipal de Espinho para a valorização da frente de mar.

A conclusão deste processo marca uma viragem

histórica no concelho. O plano de valorização inclui sete projetos determinantes: Conclusão da Intervenção-Requalificação da Marginal Sul de Espinho e construção da Praça do Mar, Construção da Plataforma de Im-

plantação de Apoios à Pesca Artesanal e Construção de Passadiço e Ciclovia ligando o limite norte ao limite sul do concelho.

Os autos de consignação da empreitada acabam

de ser assinados entre a Câmara Municipal de Espinho e a empresa adjudicatária.

A obra vai arrancar simbolicamente no dia 10 de setembro com o lançamen-

to da primeira pedra.

Com a concretização deste grande projeto de Requalificação da Orla Costeira, Espinho dá um grande passo no aproveitamento da sua frente de mar, garante

equipamentos de qualidade para a comunidade piscatória e promove uma nova centralidade estratégica para o turismo, economia local e qualidade de vida das pessoas.

## Levaram o tabaco e o dinheiro num balde de azeitonas

### Bar do Rio Largo assaltado na madrugada de sexta-feira

O bar/restaurante do Rio Largo Clube de Espinho foi alvo de um assalto, de quinta para sexta-feira da semana passada. Os larápios estroncaram a grande de proteção de uma das portas e a porta, destruíram uma máquina de tabaco, levando o dinheiro nela contido e maços de tabaco. Para transportarem o tabaco, os ladrões entornaram as azeitonas que se encontravam dentro de um balde.

De manhã, quando o ge-

rente do bar ia abrir as portas deparou com o entulho da parede onde se encontrava a porta de grades e com a porta estroncada. Lá dentro, na zona do bar, estava a máquina de tabaco destruída, com alguns maços de tabaco pelo chão e uma ou duas moedas que foram esquecidas durante a fuga dos larápios.

Em oito meses, o gerente do bar do Rio Largo, Manuel António, vê, pela segunda vez, o seu estabelecimento assalta-



Fotos MP



do. O reforço que fizera, desde então, nas proteções das portas, não foi o suficiente para demover os assaltantes.

Manuel António recorda que "o método foi idêntico àquele que foi utilizado neste assalto. Rebutaram com as proteções e com as paredes, supostamente com um pé-de-cabra".

No primeiro assalto, os la-

drões levaram "o dinheiro e o tabaco da máquina, oito sumos e oito gelados, e partiram a caixa registadora para levarem uns troquitos". Esta vez, Manuel António disse que "só destruíram a máquina do tabaco, levaram o dinheiro e alguns maços de tabaco".

O responsável pelo bar do Rio Largo não foi capaz de

avaliar os prejuízos causados pelos larápios, mas adianta que "o valor contido na máquina de tabaco deveria ser bastante, uma vez que tinha sido carregada na terça-feira". No entanto, "a máquina de tabaco não nos pertence e nós só temos uma comissão pela venda do tabaco".

Quanto aos danos que fo-

ram feitos nas portas acredita que "ainda serão elevados, uma vez que terei de pagar ao serralheiro e a um trolha para que sejam reparados".

A Polícia de Segurança Pública de Espinho tomou conta da ocorrência.

**Manuel Proença**

## Festas de Nossa Senhora da Ajuda de 9 a 16 de setembro

A majestosa procissão e a bênção do mar, são duas das tradicionais iniciativas do programa religioso das festas em honra de Nossa Senhora da Ajuda, padroeira de Espinho, que terão lugar de 9 a 16 de setembro.

Eis o programa religioso dos festejos:

Dia 9 – Às 9.30 horas, Missa Solene – abertura das festas com bênção e envio dos professores, na Igreja Matriz de Espinho.

Dia 10 – Ofício de Leituras na Igreja Matriz de Espinho, às 21.30 horas.

Dia 11 – Oração Mariana na Igreja Matriz de Espinho, às 21.30 horas.

Dia 12 – Procissão de Velas

da Igreja Matriz de Espinho para a Capela de Nossa Senhora da Ajuda, às 21.30 horas.

Dia 13 – Novena a Nossa Senhora da Ajuda na Capela de Nossa Senhora da Ajuda, às 21.30 horas.

Dia 14 – Novena a Nossa Senhora da Ajuda na Capela de Nossa Senhora da Ajuda, às 21.30 horas.

Dia 15 – Batizados de Nossa Senhora da Ajuda na Igreja Matriz de Espinho, às 16.30 horas; Missa de Vigília na Capela de Nossa Senhora da Ajuda, às 21 horas.

Dia 16 – Missa de Festa na Capela de Nossa Senhora da Ajuda, às 11 horas; majestosa procissão e bênção do mar, às 16.30 horas.



O tapete de flores é já uma tradição nas festas em honra da padroeira de Espinho, o que leva os voluntários a prepará-lo com tempo e cuidadosamente

## Festa do Envio dos Professores a 9 de setembro

“Entra, vem, dá!” – é o mote para o início do novo ano letivo (2012/2013) com a Festa do Envio dos Professores 2012/13, destinada a toda a comunidade escolar do concelho, que se realiza na Paróquia de Espinho Nossa Senhora da Ajuda, pelo terceiro ano consecutivo. A Eucaristia, este ano, com a colaboração da Escola Sá Couto, realiza-se a 9 de setembro, pelas 10.30 horas, na Igreja Matriz de Espinho.

Entretanto, integrado nesta iniciativa irá decorrer no Auditório do Centro Pastoral de Espinho, no dia 6 de setembro, pelas 21.30 horas, um momento de reflexão, só para professores, intitulado “Conversa com...”, cujo orador será o pároco de Espinho, Anta e Guetim, padre José Pedro Azevedo.



...com legenda!

Uma senhora, que circulava na Alameda 8, na terça-feira, ao final da tarde, acabou por ser assistida pela ambulância do INEM, depois de ter sido, alegadamente, atropelada por um carrinho de pedais



...com legenda!

Um problema entre a fiscalização e as companhias de Espinho fez com que o presidente da Câmara Municipal, Pinto Moreira, fosse à feira semanal para pôr cobro à situação

## NOVO PACOTE EUROPEU DE EMPREGO: “UMA RECUPERAÇÃO GERADORA DE EMPREGOS”

Desde 2008, a Europa já perdeu mais de seis milhões de empregos elevando o número de desempregados para mais de 25 milhões de cidadãos.

Em Portugal, a economia sofre uma contração que não tem precedente e o desemprego de homens, mulheres e jovens atinge recordes históricos. Segun-



OPINIÃO

PARLAMENTO EUROPEU

Regina Bastos

do os últimos dados do Gabinete de Estatísticas da União Europeia (Eurostat), a taxa de desemprego aumentou para 15,4% no passado mês de Julho. Este é o valor mais elevado alguma vez atingido para a taxa de desemprego em Portugal. Em quatro anos, a taxa de desemprego duplicou no nosso país.

Contudo, as taxas de desemprego registam grandes disparidades no seio da União Europeia. As taxas mais elevadas cabem à Espanha com 24,8% e à Grécia com 22,5% enquanto a Áustria e os Países Baixos apresentam as taxas mais baixas com respetivamente 4,5% e 5,1%.

O desemprego jovem é ainda mais preocupante, tendo aumentado dramaticamente em consequência da crise económica. A taxa média na União Europeia é hoje superior a 22% e, em alguns Estados-Membros, supera mesmo os 50%. A probabilidade de um jovem estar desempregado é duas vezes superior à de um adulto.

Face a estes números dramáticos, a Comissão Europeia mobilizou as suas políticas e instrumentos. O “Pacote de Emprego” adotado na comunicação daquela Comissão “Uma recuperação geradora de em-

prego” é um conjunto de medidas concretas para repor a União Europeia numa situação de crescimento e para fazer face a novos desafios estruturais.

Insistindo agora e sempre na premissa básica da necessidade de crescimento económico, os Estados-Membros terão realmente que concentrar os seus esforços na criação de emprego. Os meios para isso devem passar por subsídios à contratação que criem novos empregos, pela redução da carga fiscal sobre o trabalho, e apoios à criação de novas empresas e ao empreendedorismo, mas também às pequenas e médias empresas que mantêm os postos de trabalho.

É preciso que as políticas nacionais de emprego tenham presente que as áreas com maior potencial de criação de postos de trabalho são a saúde, as tecnologias da informação e comunicação e a econo-

mia verde (que poderá criar 20 milhões de postos de trabalho até 2020).

Urge reduzir o fosso entre as qualificações proporcionadas pelo ensino e as competências reclamadas pelo mercado de trabalho. Os Estados-Membros devem melhorar o planeamento e a antecipação das necessidades de mão-de-obra e reforçar as competências necessárias.

Uma das soluções de combate ao desemprego passa pela mobilidade dos trabalhadores. A mobilidade da mão-de-obra na Europa é ainda demasiado reduzida em comparação com a dimensão global dos mercados de trabalho e a população ativa, o que acaba por impedir ajustamentos na repartição dos recursos suscetíveis de apoiar o crescimento económico e do emprego.

Assim, para melhorar a livre circulação de trabalhadores, o novo Pacote do Em-

prego propõe eliminar os obstáculos jurídicos e práticos à mobilidade, melhorar o reconhecimento das qualificações profissionais, melhorar a portabilidade das pensões e melhorar o reconhecimento dos direitos e obrigações dos trabalhadores.

Sublinha-se a ligação entre as políticas e os instrumentos financeiros da União Europeia, otimizando-se a utilização dos Fundos Estruturais para a criação de empregos.

Por último, o novo pacote do emprego prepara o caminho para uma coordenação e supervisão reforçadas das políticas de emprego a nível da União Europeia, em linha com a governação económica.

A governação social tem também que estar na ordem do dia porque os nossos cidadãos esperam ansiosamente por resultados concretos.



# Cinanima recebe o maior número de filmes de sempre

No ano em que o Cinanima – Festival Internacional de Cinema de Animação de Espinho, realiza a sua 36.ª edição – marcada para 12 a 18 de novembro – eis que alcança um recorde histórico de filmes apresentados para pré-seleção e concurso: nada menos de 952 novos filmes, provenientes de 57 países, e recorrendo única e exclusivamente às diversas técnicas do cinema de animação.

Antecipa-se, assim, um Cinanima 2012 muito rico em novas propostas cinematográficas e fortemente competitivo, a permitir, mais do que nunca, o contacto com o que de mais significativo se produz em todo o mundo no âmbito do cinema de animação.

Na Competição Internacional, o grande destaque vai para o elevado número (413) de filmes de 'Escola' e ou 'Fim de Estudos', seguindo-se a categoria de filmes com 'Mais de cinco a 25 minutos de duração', que reúne um total de 274. As obras de curta duração – até cinco minutos – são 193. Até mesmo a categoria de 'Publicidade e informação' assume uma posição muito favorável, contando com 43 novos filmes. Oito é o número de longas-metragens que o júri de seleção terá de visionar. O cinema de animação português marca presença com 45 filmes no concurso internacional – número

que supera claramente as 28 obras do festival anterior. E na Competição Nacional, que prevê a seleção para o Prémio António Gaio de Melhor filme Português – estão inscritos 34 filmes. E registre-se ainda que a concurso para o Prémio Jovem Cineasta Português apresentaram-se nada menos de 23 filmes.

Considerando o número de países participantes nesta 36.ª edição, destaca-se, mais uma vez, a França, com 138 obras a concurso, seguindo-se o Canadá, com 80, e o Reino Unido com 74. A produção nacional conta com 57 filmes em pré-seleção para o certame deste ano, ocupando assim a sexta posição no ranking de países com filmes na pré-seleção. Ainda de sublinhar a presença forte de países já com participação habitual no Cinanima, como é o caso da Alemanha, Rússia, Holanda, Irlanda, Itália, Japão, Coreia do Sul, Taiwan, Espanha, Hungria, Bélgica, Brasil, Hong-Kong, Índia, Irão, Israel, entre outros. Mais invulgares são os números alcançados por países que nunca marcaram presença no certame, tais como, Equador, Etiópia, Emiratos Árabes Unidos, Qatar, Jordânia e Macau.

As 952 obras recebidas este ano vêm de 57 países dos quatro continentes. A Europa inscreveu 568 filmes de 30 países. A Ásia, por seu lado, concorre com 201



Fotos DR

### Trigésima sexta edição marcada para 12 a 18 de novembro

"Oh Sheep"



"Fado do Homem Crescido"

filmes de 16 países. Já o continente americano apresenta 171 obras de oito países, enquanto a Oceânia está representada por dois países, que ainda assim submeteram 11 filmes. O continente africano não fica de

todo esquecido, graças à inscrição do filme etíope 'i = ME 2'.

Em síntese, e "apesar de todas as adversidades que o cinema tem vivido em Portugal, o Cinanima orgulha-se por poder sublinhar que

em 2012 regista o maior número de inscrição de novas obras de sempre – 952 filmes de 57 países – número que supera claramente o ano de 2011 (879 filmes de 48 países) e ainda o de 2010 (702 filmes de 51 países)",

sublinha a organização.

O Cinanima é um certame da responsabilidade da Cooperativa Nascente, em coorganização com a Câmara Municipal de Espinho e o patrocínio do ICA e do Programa Media.

PÁGINA ON-LINE: <http://opimpolho.no.sapo.pt> • BLOG: <http://sarmiento-news.blogspot.com>

**PIMPOLHO**  
Se o Sol fosse...

DESENHO E TEXTO DE: © José Sarmiento • 854  
... minério  
ou combustível...

... Portugal seria  
rico????!!!...



## Folclore nos Altos-Céus

O Rancho Folclórico Nossa Senhora dos Altos-Céus, para assinalar as comemorações do 30.º aniversário, vai realizar, no sábado, o Festival de Folclore Altos-Céus 12, que irá contar com a participação, para além daquela coletividade antense, do Rancho Típico das Cantarinhas de Nisa, do Rancho Folclórico e Etnográfico de Santa Maria de Cárquere (Resende) e Rancho Folclórico S. Cipriano de Tabuadelo (Guimarães).

Eis o programa:  
Sessão Solene comemorativa, na Junta de Freguesia da Vila de Anta, às 17.30 horas; às 19 horas, jantar/convívio, na Nave Polivalente de Espinho; às 21.45 horas, Festival de Folclore Altos-Céus 12, no Largo dos Altos-Céus.

## FORÇA DE VONTADE

Ela gostava de correr. Certo dia, alguém lhe sugeriu que tinha de tentar uma maratona. Pareceu-lhe uma meta inatingível: quarenta e dois quilómetros! O limite da resistência humana! Uma verdadeira loucura para alguém que só corria por gosto. Mesmo assim, vá-se lá saber porquê, decidiu-se a correr a maratona. Começou por desafiar algumas amigas "quem corre por gosto não se cansa e quem corre acompanhado cansa-



OPINIÃO

### DIALOGAR PARA TODOS

Padre Rodrigo Lynce de Faria

se menos ainda" preparou-se com treinos adequados e inscreveu-se na competição. Ao quilómetro trinta, porém, as

pernas já não respondiam. Foi necessário desistir.

Mas a história não termina aqui. Durante um ano, regressou aos treinos com a firme convicção de que 'agora é que vai ser'. Preparou-se com todo o empenho de que se sentiu capaz. Fez das tripas coração com um propósito firme e decidido: "Desta vez vou conseguir. Se me faltarem as forças, quero lá saber, volto no ano que vem! Não vou desistir!".

Correu e correu e correu. Cansou-se muito, ou melhor, muitíssimo. Passou-lhe pela cabeça desistir porque tudo absolutamente tudo, sem exceções pode passar pela nossa cabeça. Afastou esse

pensamento como quem afasta um mosquito impertinente. A decisão estava tomada. Insistiu e insistiu e insistiu. Quando avistou ao longe a tão almejada meta, sentiu-se rejuvenescer. O último quilómetro foi um verdadeiro passeio triunfal por uma avenida da cidade de Roma. Quando cruzou a raia, tinham passado mais de cinco horas de hercúleo esforço. "Valeu a pena!" foram as suas palavras. "Só não entendi isto quem nunca lutou por um ideal até ao fim".

Qualquer ideal que valha a pena exige uma verdadeira força de vontade da nossa parte. A força de vontade não é um simples desejo genérico de fa-

zer alguma coisa boa talvez no dia de São Nunca à tarde mas sim um esforço concreto, sacrificado e continuado por alcançar um objetivo. A primeira componente da força de vontade é a decisão firme de lutar por chegar à meta custe o que custar. Se essa meta vale mesmo a pena a única que cumpre este requisito radical chama-se Vida Eterna o esforço nunca será em vão. Mesmo que tenhamos a sensação tudo pode passar pela nossa cabeça de que ficaremos pelo caminho.

A força de vontade genuína não a aparente suscita em nós muitas forças ocultas e só alcançam a sua eficácia quan-

do a meta está clara e a decisão de esforçar-se também. Não basta o desejo genérico por alcançar um objetivo. É preciso o esforço que nos leva a pôr os meios para que essa meta idealizada possa ser alcançada. Como alguém dizia, não basta sentirmos sede, é necessário o esforço continuado por caminhar até à fonte por muito longe que ela esteja.

Se falta força de vontade, as metas na vida reduzem-se ao mais imediato, ao mais fácil de realizar. Pode-se sonhar com ideais maravilhosos, mas acaba-se escravo dos gostos passageiros e efémeros.

## MARTÍRIO DE SÃO JOÃO BAPTISTA - 29 DE AGOSTO

A Igreja sempre comemorou o dia da morte dos seus santos e nunca o dia do seu nascimento.

Há porém duas exceções: Santa Maria, Mãe de Deus, porque nasceu sem pecado original e cuja festa ocorre a 8 de setembro e João Baptista o Precursor de Jesus e que foi santificada ainda no ventre



OPINIÃO

### PONTOS DE VISTA

Maria Fernanda Barroca

de Santa Isabel, sua mãe, quando ouviu a voz de Maria, já grávida de Jesus, aquando da visitação e cuja festa ocorre a 24 de junho.

Estas festas fazem parte da

tradição dos cristãos, bem como a que celebramos a 29 de agosto - o martírio de João Baptista. No calendário litúrgico da Igreja, esta comemoração iniciou-se em França, no século V, sendo introduzida em Roma no século seguinte. A origem da comemoração foi a construção de uma igreja em Sebaste, na Samaria, sobre o local indicado como o do túmulo de São João Baptista.

João era primo de Jesus e foi quem melhor soube levar ao povo a palavra do Mestre. Jesus dedicou-lhe uma grande simpatia e respeito, como está escrito no evangelho de São Lucas: "De facto vo-lo digo, dentre os nascidos de mulher, nenhum foi maior que João" (Capítulo 7, 28). João

Baptista foi o precursor do Messias. Foi ele que batizou Jesus no rio Jordão e preparou-lhe o caminho para a pregação entre o povo. Não teve medo e denunciou o adultério do rei Herodes Antipas, que vivia com sua cunhada Herodíades.

A ousadia do profeta despertou a ira do rei, que imediatamente mandou prendê-lo, apesar de ter simpatia por João Baptista que permaneceu na prisão de Maqueronte, na margem oriental do mar Morto, por três meses.

Aconteceu que durante uma festa, chamemos-lhe antes orgia, no palácio daquela cidade, a filha de Herodíades, Salomé, instigada pela perversa mãe, dançou para o rei

e seus convidados. A bela moça era uma exímia dançarina e tinha a exuberância da juventude, o que proporcionou a todos, que já deviam ter bebido boa quantidade de bebidas generosas, um espetáculo muito aplaudido.

No final, ainda entusiasmado, e com pouco discernimento, o rei Herodes disse à jovem que pedisse o que quisesse como pagamento, porque nada lhe seria negado e confirmou as suas palavras com juramento. Por conselho da mãe, ela pediu a cabeça de João Baptista numa bandeja.

Contrafeito, mas por causa do juramento (1) e dos convidados, o rei mandou que os carrascos fossem decapitar João Baptista.

Algum tempo depois, o carrasco trazia a cabeça do profeta em um prato, entregando-a a Salomé que por sua vez a deu à mãe. O martírio por decapitação de João Baptista, que nos o evangelista São Marcos, ocorreu no dia 29 de agosto, um ano antes da Paixão de Jesus.

João Baptista, encerrou, com o martírio a sua missão de profeta precursor do Messias.

(1) Os juramentos e as promessas de conteúdo imoral não se devem fazer. E, se se fizeram, não se devem cumprir. Esta é a doutrina da Igreja, resumida pelo Catecismo Maior de S. Pio X, nº 383.

## VOLTOU O FUTEBOL, GRAÇAS A DEUS!

O relativo sucesso que a seleção nacional de futebol ia conseguindo no Euro2012 anestesiou os portugueses, levando-os a esquecer a crise e muita gente a fazer figura de rico, com destaque para a Federação de Futebol (FPF) que tratou dos seus "operários" (os jogadores) com luxos muito acima das seleções de outros países mais ricos do que o nosso (as despesas de alojamento na Polónia eram as mais caras de todas as dezasseis seleções participantes!). Face às críticas desse esbanjamento e que poderia ofender milhares de portugueses a passarem por dificuldades, a direção da FPF veio dizer que tudo aquilo não

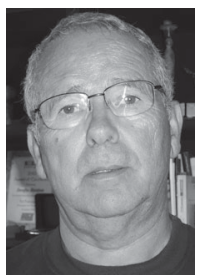

OPINIÃO

### CRÓNICAS DO ZÉ POVINHO

Serafim Marques

custava um cêntimo aos impostos dos portugueses, porque a federação tinha obtido, com a sua participação no torneio muitos milhões para os cofres da instituição. Falou verdade o porta-voz da FPF, mas isso não retira argumentos morais e fundamento das críticas, porque, de facto, assim é, mas acabamos por ter uma FPF rica num país pobre e cujo futebol vai penando por falta de recursos financeiros que lhe permita a sustentabilidade e a

sobrevivência, até para formar jogadores portugueses para servirem a seleção. Aliás, um influente dirigente dum clube grande, tinha dito algum tempo antes que a FPF era a única instituição/empresa portuguesa que se dava ao luxo de ter milhões de euros em depósitos a prazo na banca. Acrescentou ainda que gerava essa riqueza sem ter operários ou fábricas pois estes (os jogadores) pertenciam aos clubes. Contudo, estas críticas e os seus eventuais incómodos amenizaram com a oferta de viagens e estadias para assistirem a alguns dos jogos da seleção.

A seleção "morreu na praia" pois o terceiro lugar soube a pouco para quem (os portugueses habituados a exageros no futebol) tinham expectativas elevadas, isto é, sermos campeões. Só perdemos com dois colossos (económica e futebolística - Alemanha e Espanha) e ganhámos a três seleções de países semelhantes ao nosso (Dinamarca, Holanda e República Checa).

As "contendas" desportivas, através das seleções nacionais, representam hoje as batalhas de outros tempos travadas entre os exércitos nacionais tal os exacerbados nacionalismos que envolvem os adeptos de cada país, nem sempre de forma pacífica, porque uma derrota num jogo é equiparada a uma batalha perdida contra a nação rival, ainda mais se as feridas das guerras reais ainda não estiverem saradas. É claro que há bons e maus exemplos, isto é, povos com um elevado 'fair play' e outros no oposto, embora as 'batalhas' mais violentas sejam perpetradas por hooligans, aqueles a quem as batalhas reais de outros tempos fazem falta para os amansar. Ali poderiam manifestar a sua bravura e heroísmo.

Enquanto o futebol dava os primeiros pontapés da nova época, começaram os jogos olímpicos (JO), este sim o maior acontecimento desportivo a nível mundial, pois nele participaram atletas de mais de duzentos países, embora com

enormes desigualdades, mais correlacionadas com a riqueza e desenvolvimento e não tanto com a dimensão geográfica e populacional de cada país. É nos desportos individuais que o espírito olímpico ("Citius, Altius, Fortius", que significa mais rápido, mais alto e mais forte) é levado ao extremo e onde os exemplos de coragem, competência e perfeição mostram as diversas faces do desporto. Lágrimas de alegria reveladoras dos sacrifícios passados para conseguir o êxito e a glória, mas também de tristeza. Muitas são as lições que esses 'heróis' ("os nossos heróis" - chavão muito utilizado pela nossa imprensa, sempre pródigo no aproveitamento emocional destes acontecimentos) nos deram, por vezes praticantes de modalidades das quais só ouvimos falar nos JO, e que voltarão ao seu anonimato, porque vivemos no "país da bola" que monopoliza a nossa imprensa desportiva e generalista. E depois são os mesmos que dizem que não temos

desporto em Portugal. A culpa desta triste realidade é de muitos, mas a da imprensa é bem maior. Voltou o futebol, graças a Deus, e assim, pobres de nós, já temos com que nos entreter com a suas "guerras", porque os aspetos negativos superam os positivos do futebol português.

Na atualidade, os JO são muito mais do que manifestações desportivas, e acima de tudo exibição do poder das nações mais ricas. São como uma "guerra" cujas vitórias nas batalhas se medem pelo número de medalhas ganhas, para gáudio da imprensa que, no nosso país, até fez chacota pelo facto dum só atleta americano já ter ganho mais medalhas do que Portugal, desde que participa nos JO. É uma realidade, reveladora não só da nossa dimensão, mas da nossa "pobreza desportiva". Mas fazer chacota disso é baixo jornalismo e também ela sinónimo doutro tipo de pobreza nacional.

## Professor procura T1 para arrendar

No centro de Espinho, em prédio de construção muito recente, totalmente equipado e mobilado, com bastante luz natural e eventualmente c/ garagem.

92 518 5789

### Telefones úteis

A. Viação Espinho	22 734 12 96
Biblioteca	22 733 58 00
Bomb. V. Espinho	22 734 00 05
Bomb. V. Espinhenses	22 734 00 42
Câmara Municipal	22 733 58 00
Centro de Saúde	22 733 40 20
Ciesp	22 733 04 10
Clínica Costa Verde	22 734 58 85
Clínica N.ª S.ª d'Ajuda	22 734 26 95
Clínica S. Pedro	22 734 47 14
Policlínica	22 733 06 40
CTT - Rua 19	22 733 06 31
CTT - Anta	22 733 06 61
EDP - Avarias	800 506 506

EDP - Leituras	800 507 507
EDP - Comercial	808 505 505
Estação CP	808 208 208
Fisiodiagnóstico	22 731 49 86
Brigada Fiscal	22 734 11 96
Hospital Espinho	22 733 11 30
Hospital V. N. Gaia	22 379 42 11
S. Sebastião (S.M.Feira)	256 37 97 00
Junta Freguesia de Espinho	22 734 44 18
PSP	22 734 00 38
Registo Civil	22 733 20 60
Repartição Finanças	22 733 20 70
Saneam. Básico (avarias)	22 733 58 40
Segurança Social	22 734 19 56
Táxis (Câmara)	22 734 31 67

Táxis (Conc. Espinho)	800 208 202
Táxis Costa Verde	22 734 01 18
Táxis (Graciosa)	22 734 00 10
Táxis União, Lda.	22 734 80 17
Táxis Unidos	22 734 22 32
Táxis Verdemar	22 734 35 00
Tesouraria Fazenda Pública	22 733 20 87
Tribunal	22 733 13 30
<b>Anta</b>	
Farmácia de Anta	22 734 11 09
Farmácia MAIS	22 734 14 09
Junta Freguesia	22 734 64 53
Lar da 3.ª Idade	22 733 09 00
Unidade de Saúde	22 733 40 60
Táxi	96 652 7887 / 22 732 52 42

<b>Guetim</b>	
Junta Freguesia	22 734 42 26
<b>Paramos</b>	
Centro Social	22 733 08 70
Farmácia	22 734 63 88
Junta Freguesia	22 734 27 10
Reg. Engenharia	22 734 20 23
Unidade de Saúde	22 734 50 01
<b>Silvalde</b>	
Junta Freguesia	22 734 40 17
Unidade Saúde Marinha	22 734 31 01
Unidade Saúde Silvaldinho	22 734 36 42



Fotos RITA CAMILO

# Espinho muito aplaudido e bem conceituado na Europa

## Onze dias de digressão do Rancho Recordar é Viver de Paramos até à Croácia

Uma vez mais, Espinho esteve além-fronteiras, na Croácia, desta feita representado pelo Rancho Regional Recordar é Viver de Paramos, a convite da Federação do Folclore Croata, onde participou em dois festivais internacionais de folclore CIOFF – nos primeiros três dias no leste da Croácia, em Brodski-Stubnik, nos outros três, junto a Zagreb, em Zdencina.

Estiveram presentes diversos grupos representando os seus países. Além de Portugal esteve França, Itália, Lituânia, Eslovénia, Polónia, Hungria, Roménia

e Croácia, com vários grupos.

Uma vez mais o folclore do Rancho Regional Recordar é Viver foi imensamente apreciado e muito aplaudido, pois o que apresentou foi constituído pelos verdadeiros valores e tradições do nosso povo e dos nossos antepassados e não por escolas de dança, com coreografias a gosto do diretor artístico, como a grande maioria dos grupos europeus.

De salientar que na missa onde estiveram os diversos grupos, foi a Portugal que coube os momentos mais im-

portantes da homilia, onde foram entoados cânticos de Fátima e a própria "Miraculosa".

O Grupo esteve instalado, nos primeiros três dias num hotel Rural inserido numa imensa e bela quinta vinícola e, nos restantes dias em casas de famílias, numa zona profundamente agrícola.

Em contato direto com a natureza, com a agricultura, por sinal bastante industrializada, com a fauna e a flora, incluindo reservas naturais, não podia ser maior e melhor a receção e acolhimento que o grupo podia ter, sem es-



quecer a própria gastronomia. Foram dias com muito calor, pois as temperaturas rondaram sempre os 30 a 35 graus centígrados. Houve muita alegria, satisfação, convívio, partilha, intercâmbio e visitas várias a locais e monumentos históricos de interesse para a humanidade.

Todas as noites, após os festivais, houve música, dança e muita animação.

Tudo isto serviu para que houvesse troca de diferentes hábitos e culturas não havendo entrave e dificuldade de comunicação entre as várias línguas.

A cultura e as praias de Espinho despertaram o interesse de toda aquela gente que por certo quererão cá vir para assim sentir e ver com os seus próprios olhos, aquilo que o 'Recordar é Viver'

lhes transmitiu. Foram seis mil e quinhentos quilómetros de estrada, desde o dia 15 ao dia 26 de agosto, com passagem e visitas a Pádova e Loudes, que enriqueceram sobremaneira, todos os membros e o próprio 'Recordar é Viver de Paramos', bem como a nossa cidade e o nosso concelho.

**Domingos Sá**



**SÉNIOR RESIDENCE**  
VIVER FAZ BEM!

**RESIDÊNCIAS SÉNIORES \* LAR DE IDOSOS \* CENTRO DE REPOUSO**

Somos uma solução de Cuidados Especializados para TODOS, tendo uma pronta resposta tanto para residentes temporários (fins de semana, férias), como permanentes

ENFERMAGEM | FISIOTERAPIA | SERVIÇO MÉDICO  
LAZER E CULTURA | CAPELA | CABELEIREIRO | ANIMADORES

**Serviço de apoio ao Cliente:**  
Tlf. 220 825 096 | Tlm. 933 126 860  
www.seniorresidence.pt | geral@seniorresidence.pt  
Rua da Presa, 118 - 4505-283 FIÃES - S.M. FEIRA

# CASINO ESPINHO



**CC &  
LIAÇA**

MÚSICA PORTUGUESA

10 | 11 AGO

**MIGUEL  
RAMOS**  
NOVO FADO  
17 | 18 AGO



**CASTRO E  
SALGUEIRO**

MÚSICA | COMÉDIA

24 | 25 | 31 AGO

1 | SET

**JANTAR ESPETÁCULO**  
Reservas +351 227 335 500 | [www.solveverde.pt](http://www.solveverde.pt)



**SOLVERDE**  
CASINOS · HOTÉIS

# José Nuno Oliveira Martins integra grupo de estudo que desvendou o mistério da origem das células que fazem o "esqueleto" das áreas inflamadas

Com os resultados publicados na prestigiada revista Cell



inflamadas há uma estruturação celular que mantém a reação imunitária. Esta estruturação é mantida por um tipo de células, chamadas de Células Folículo-Dendríticas (FDCs), que promovem o início e a manutenção da inflamação. Até agora não se sabia a origem destas células. Inicialmente pensava-se que, tal como todas as outras células que participam na inflamação, as FDCs circulavam no sangue, pois só assim poderiam chegar a qualquer área inflamada do corpo. No entanto, cedo ficou provado que estas células não têm origem nas células sanguíneas, o que levou à pergunta sobre quais as células que poderão originar FDC em qualquer parte do corpo. No estudo onde participou o espinhense Oliveira Martins, ficou provado que os pericitos são as células progenitoras das FDC. Estes pericitos são um tipo de células que revestem os vasos sanguíneos e outras membranas. Neste estudo foram derivados pericitos da camada gorda abdominal de um rato e foram incorporados em esponjas de colagénio. Por sua vez, estas esponjas foram transplantadas em rins de ratinhos transgênicos que não têm FDCs. Mostrou-se que após o transplante estes ratinhos transgênicos passaram a produzir FDCs e a montar reações inflamatórias tradicionais.

O jovem espinhense José Nuno Oliveira Martins integrou o grupo de estudo que desvendou o mistério da origem das células que fazem o "esqueleto" das áreas inflamadas. Os resultados foram publicados na prestigiada revista Cell e contou com a participação de centros de investigação suíços, australianos e norte americanos.

A inflamação é o principal problema de doenças graves, como a artrite reumatoide, esclerose múltipla, diabetes tipo I, entre outras. Em todas as áreas



Rim com o transplante da esponja de colagénio

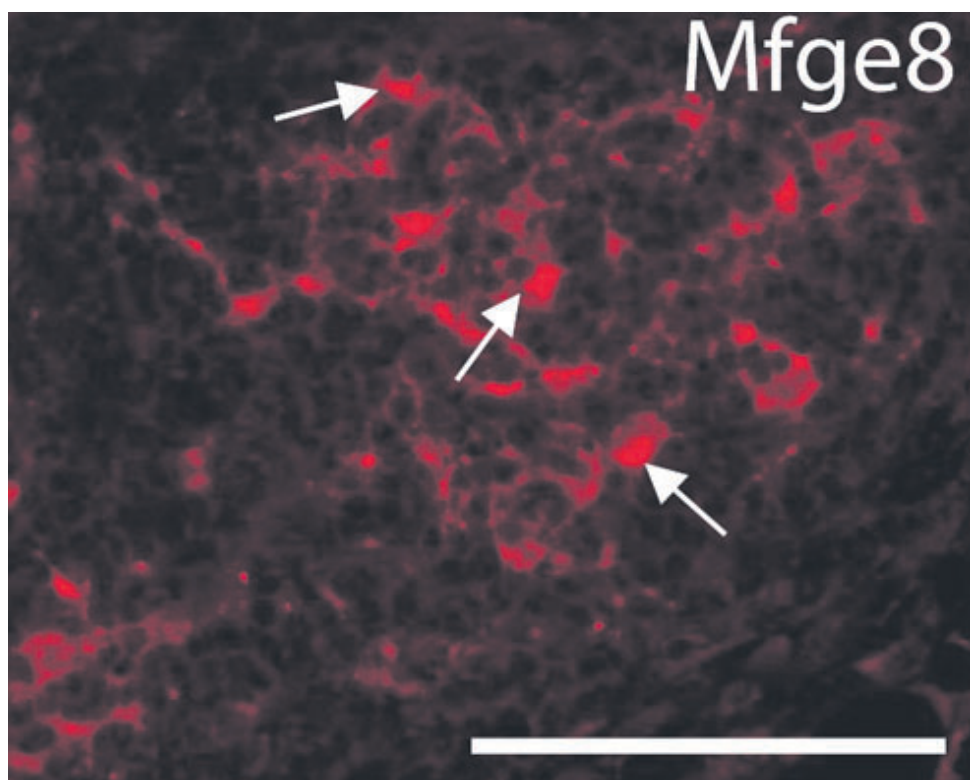

Marcação de FDCs na zona transplantada

Caixa Geral de Depósitos FINANCIAMENTO ATÉ 100% VISITE ANDAR MODELO DECORADO empreendimentos Azenhas do Mar

Venha conhecer o Andar Modelo. E mude para melhor

fotografias no local

Condomínio Residencial Azenhas do Mar (lote2) - Espinho



promoção imobiliária.

WRE www.wre.pt

AMORIZ

arquitetura.



www.azenasdomar.in

vendas@azenasdomar.in 936 999 461 | 936 999 462

# 'Ler e ilustrar histórias'

A Festa do Livro, na Alameda 8 em Espinho, está a aproximar-se do seu termo que é já no dia 9 de setembro e, revelou-se um enorme êxito no que respeita ao número de visitantes tal como de atividades aí desenvolvidas, desde a sua abertura.

As crianças foram contempladas com várias atividades tendo tido uma enorme participação e decorrido com muita alegria, partilha e imaginação.

Na Feira do Livro, patrocinada pela Livraria ABC, viveram-se momentos de verdadeira magia e alegria.

No dia 22 pelas 17.30 horas a atividade 'Ler e Ilustrar Histórias', coordenada pelas professoras Cândida Ribeiro e Isabel Pelaez foi especial, pois, contou com a presença da escritora Manuela Mota Ribeiro que dialogou com as crianças presentes sobre os seus livros e personagens e encantou-os com os seus bonecos, criados para tornar mais reais e interessantes as suas histórias.

A história escolhida para esta sessão foi: "Rosinha, Uma Ursinha Feliz".

As crianças com a sua presença e ideias foram dando verdadeiras lições de magia, ingenuidade, criatividade mas sobretudo verdade.

Todos sabemos que a vida é um sonho... e é exatamente sonhando que elas vão participando semanalmente nesta atividade a decorrer todas as quartas-feiras na Feira do Livro.



E por que onde há histórias há ilustrações é um gosto ver as crianças, logo a seguir, participarem no habitual Workshop de Ilustração.

As mãozitas movimentam-se no papel vazio criando desenhos e personagens fazendo nascer uma «obra» sua e que é partilhada com todos, ficando expostas no espaço da Feira do Livro.

Restam duas sessões desta atividade sendo todas gratuitas.

Segundo as coordenadoras da atividade a grande adesão é de crianças veraneantes e dos arredores de

Espinho (Silvalde e Paramos) e interrogam-se mesmo sobre onde andam as crianças de Espinho?

As palavras são a cumplicidade para o sucesso e, ler em voz alta as palavras que habitam nos livros, cria essa cumplicidade com as crianças e vai paulatinamente aproximando a literatura das mesmas.

Com as histórias lidas mas também com as da tradição oral pretendem as duas professoras divulgar o riquíssimo património da Cultura Portuguesa e sobretudo criar laços de afeto e valores à volta das histórias.

**MÉDICOS  
DENTISTAS**  
**JORGE FERREIRA  
BRUNO MORRIS**

SAMS QUADROS  
SAMS \* CGD  
ADVANCE CARE \* MÉDIS

Edifício S. Pedro  
Sala W  
Rua 23, n.º 174  
Telef. 22 734 86 93

**Clínica Médico-Dentária**  
**Rosa Neves, Lda.**

Rua 29, n.º 696 (entre as ruas 26 e 24)

Marcações pelos telef.: 22 734 01 16 e 91 496 13 67

**Clínica Dentária de Reabilitação Orofacial**

www.  
**CLINICASPACHECO**  
COM

> Implantologia  
> Ortodontia  
> Cirurgia Maxilofacial  
> Odontopediatria



DR. JORGE PACHECO

\*Master em Implantologia



DR. GUSTAVO PACHECO

\*Pós-graduado em Ortodontia pela New York University



DR. TOMÁS PACHECO

Aberto aos sábados - Cheque-Dentista - Parceria Sporting Clube de Espinho  
Rua 8, n.º381 **ESPINHO** 227342718 / 929074937  
espinho@clinicaspacheco.com

**CLÍNICA MÉDICO**  
LEOPOLDINA SANTOS TAVARES  
CRISTINA SANTOS TAVARES



**MÉDICAS DENTISTAS**

TERAPIA DA FALA - *Andreia Tavares*

**Acordos: SAMS QUADROS - CGD - MULTICARE**

Rua 23, n.º 773 - 1.º Esq. - 4500-277 ESPINHO • Telef. 227324121 • Tlm. 967742865

**CONCELHO DE ESPINHO**

**TÁXIS**  
de 5 e 7  
lugares

**800 208 202**

**CHAMADA GRATUITA**

# Rancho Folclórico S. Tiago de Silvalde no Festival "Rio Tejo 2012" em Santarém

## O quarto grupo a subir ao palco apresentando o folclore da região onde está inserido

O Rancho Folclórico S. Tiago de Silvalde, a convite do Rancho Folclórico da Ribeira de Santarém participou no passado sábado, e depois da excelente prestação em Alicante na passada semana, no "Festival Rio Tejo 2012", inserido nas comemorações do 40.º aniversário do grupo organizador, que decorreu na freguesia da Ribeira de Santarém, naquele concelho, tem do como cenário de fundo a Ponte D. Luiz, que une os concelhos de Santarém e Almeirim inaugurada em 1881.

O Rancho Folclórico S. Tiago de Silvalde foi o quarto grupo a subir ao palco, onde mais uma vez mostrou aos presentes o folclore da

região onde está inserido.

Neste encontro estiveram ainda presentes, para além do grupo anfitrião, o Grupo Folclórico Danças e Cantares da Fonte Senhora, de Alcochete, Rancho Folclórico S. Miguel do Milharado, Mafra e o Rancho Folclórico da Sociedade Recreativa de Cabeça Veada, de Porto de Mós.

Esta participação teve o intuito de retribuir a visita do Rancho da Ribeira de Santarém ao Festival Internacional de Folclore de Espinho "Tradições do Mundo", do passado dia 28 de julho.

Apos um mês de agosto com bastante atividade, o Rancho de Silvalde gozará um pequeno período de férias, estando já agendado para



o dia 8 de setembro um Encontro de Folclore inserido nas Festas da Nossa Senhora

das Dores, em Silvalde, com a participação do Grupo Infantil e adulto do Rancho

de Silvalde, o Rancho Folclórico "A Rusga de Arcozelo" e o Grupo de Danças e Canta-

res de Santa Maria do Olivai.

Francisco Moreira



# Eurospuma em obra de referência em Portugal

## A figurar no Livro 10 Anos Prémio Mobis

A empresa Eurospuma, sediada em Espinho, está entre as entidades selecionadas para figurar no Livro Prémio Mobis 10 anos, uma obra de referência lançada em todo o país, que inclui as marcas e outras entidades que mais se destacaram ao longo de uma década no setor da decoração e do mobiliário em Portugal.

O livro será apresentado na XI Gala Prémio Mobis, que irá decorrer no Casino da Figueira da Foz, a 26 de outubro próximo. São esperados cerca de 300 convidados, entre os quais se encontram as principais personalidades e empresas do setor, assim como altas individualidades do mundo político, empresarial e associativo. No mesmo evento será atribuída a Etiqueta de Qualidade aos melhores espaços comerciais pela Associação Portuguesa de Comércio Mobiliário.

O Prémio Mobis constituiu-se como uma iniciativa única em Portugal, promovida pela revista Mobiliário em Notícia e que há mais de uma década distingue, todos os anos, as melhores marcas de mobiliário, decoração e artigos para a casa no país, funcionando como



um reconhecimento do mérito e um estímulo à inovação e à descoberta de talentos.

Tem acompanhado o crescimento do setor da decoração e do mobiliário no mercado internacional – só o mobiliário exporta anualmente cerca de 900 milhões de euros – onde é cada vez mais reconhecido pela sua qualidade e design. Neste sentido, em janeiro deste ano o Prémio Mobis distinguiu marcas portuguesas e compradores estrangeiros na Embaixada de Portugal em Paris. Já em 2006 havia realizado uma grandiosa gala em Madrid, com o mesmo objetivo.

No dia 26 de outubro, o setor da decoração e do mobiliário português estará de olhos postos no casino da Figueira da Foz para mais uma grandiosa Gala Prémio Mobis.

Pessoas & Negócios

## Empresários independentes apresentam novo projeto

Com a finalidade a apresentação de um projeto que assenta no conceito, marketing de redes, onde cada um pode propor-se trabalhar em regime de autoemprego (empresário), um grupo de cidadãos reuniu, no passado dia 18, no Hotel Nery, em Espinho. O evento foi organizado pelos empresários independentes já afetos ao projeto, Palmira Alves, Sérgio Barracha, Mariana Carvalho, Fernando Silva e Manuel Carvalho.

Na verdade, a novidade da proposta tem a ver com o facto de que, cada empresário pode criar um negócio sem vendas e assente unicamente no consumo próprio de bens de primeira necessidade.

Segundo os organizadores, "é visível que o nicho de mercado que transaciona este tipo de bens continua rentável e vivo já que todos temos por obrigação adquiri-los pela sobrevivência quando mais não seja".

O Evento (conferência) contou também com a presença de alguns representantes de entidades locais de ajuda às comunidades que tomaram conhecimento do projeto, e que, de acordo com os organizadores, "muito poderão contribuir para a sua divulgação e desenvolvimento".

A organização ficou, entretanto de promover a divulgação de outras ações de divulgação que serão tomadas no futuro e que "serão dadas a conhecer pelos meios apropriados".



Foto VÍTOR LANCHA



...com legenda!

A segunda edição da Festa do Pescador, em Silvalde, organizada pela Junta de Freguesia, junto ao Bairro Piscatório, foi um sucesso, com música ao vivo e as tasquinhas, à beira-mar

DVD para sempre

As cassetes de vídeo estragam-se

Salve-as para sempre em DVD

Agora os seus vídeos editados em DVD

Carlos Salvador | Reportagens, Fotografia e Vídeo

Rua 19, n.º 198 - 2.º andar • 4500 ESPINHO • Tlm. 918 648 672

FOTÓGRAFO

COM TECNOLOGIA DIGITAL

Recorde os seus eventos contactando o repórter fotográfico

VÍTOR LANCHA

Gravações em DVD dos seus filmes

Contatos: 918 735 306 \* 962 788 407

obrigado pela preferência

«Defesa de Espinho» - 4196 - 2012-08-30



ASSEMBLEIA DE FREGUESIA DA VILA DE ANTA

EDITAL

**José Fernando Ferreira de Sousa Pinto**, Presidente da Assembleia de Freguesia da Vila de Anta, faz saber que, em conformidade com o preceituado na Lei n.º 169/99, de 18 de Setembro, realizar-se-á, no próximo dia **7 de Setembro de 2012**, pelas 21.30 horas, no Salão Nobre da Junta de Freguesia, a **1.ª Sessão Extraordinária** desta Assembleia, com a seguinte **Ordem de Trabalhos**:

**PONTO ÚNICO** — Reorganização Administrativa do Território das Freguesias – Parecer sobre a Agregação de Freguesias no Município.

Vila de Anta, 24 de agosto de 2012

O Presidente da Assembleia,

a) José Fernando Ferreira de Sousa Pinto

«Defesa de Espinho» - 4196 - 2012-08-30



ESPINHO  
CÂMARA MUNICIPAL

Divisão de Gestão Administrativa

EDITAL Nº 116/2012

António Vicente de Alves Pinto, Vice-Presidente da Câmara Municipal de Espinho.

Faz público, em cumprimento da deliberação tomada por esta Câmara Municipal em sua reunião de 10 de agosto de 2012, que no próximo dia **04 de setembro de 2012**, com início às 10.30 horas, na Sala de Reuniões da mesma Câmara, realizar-se-ão **procedimentos de hastas públicas para atribuição, a título precário, da exploração económica de 4 módulos de cafetaria instalados**:

- 1 a norte do recinto da feira semanal de Espinho;**
- 1 no Parque da Cidade em Anta;**
- 1 na Praceta Carlos de Moraes, à Rua 34 em Anta;**
- 1 a Sul do Parque Infantil em frente ao Centro Multimeios.**

O programa e condições para realização deste procedimento de hasta pública, encontram-se à disposição dos eventuais interessados na página da Internet do Município de Espinho, com o seguinte endereço eletrónico: [www.cm-espinho.pt](http://www.cm-espinho.pt) e nos Serviços de Atendimento ao Município de Espinho, todos os dias úteis, durante o horário normal de funcionamento.

E para constar se passou este e outros de igual teor que vão ser afixados nos locais do estilo e publicados nos Jornais Defesa de Espinho, Bancada Central e Diário de Notícias.

Espinho e Paços do Município, 16 de agosto de 2012.

O VICE-PRESIDENTE DA CÂMARA  
DR ANTÓNIO VICENTE DE ALVES PINTO



I LIGA
Académica -Olhaneense ..... 1-1
SC Braga-Beira-Mar ..... 3-1
FC Porto-V. Guimarães ..... 4-0

Classificação
Benfica J V E D F-C P
FC Porto 2 1 1 0 4-0 4
Braga 2 1 1 0 5-3 4

Próxima jornada
V. Guimarães-Estoril
Olhaneense-FC Porto
Gil Vicente-V. Setúbal

II LIGA
Marítimo B-V. Guimarães B ..... 2-0
Arouca-Oliveirense ..... 2-1
Atlético-Sporting B ..... 1-3

Classificação
Arouca J V E D F-C P
Belenenses 4 3 0 1 8-8 9
Sporting B 4 3 0 1 6-3 9

Próxima jornada
U. Madeira-Benfica B
Sporting B-Marítimo B
Oliveirense-FC Porto B

II DIVISÃO - 1.ª jornada

Zona Norte
Ribeirão-AD Fafe
Limianos-Infesta
Mirandela-Tirsense

Tigres em frente na Taça de Portugal

Domingo, às 17 horas, no Estádio Comendador Manuel de Oliveira Violas, o primeiro jogo do campeonato

A equipa de futebol sénior do Sporting Clube de Espinho, com um golo obtido por Capela, na segunda parte, aos 56 minutos, apurou-se para a II Eliminatória da Taça de Portugal, vencendo o União de Tires (III Divisão, Série E) por 1-0.

No entanto, o Sporting Clube de Espinho foi dominador, mais perigoso, mas com muito pouca eficácia, o que acabou

por dar algum alento ao seu adversário, que defendia-se de todas as formas e feitios.

O golo apareceu, apenas, na segunda parte, com um cruzamento de Fabinho a ser bem concretizado pelo avançado do Sporting Clube de Espinho.

As maiores preocupações surgiram depois da expulsão de Ricardo Correia, por acumulação de cartões amarelos e depois de se ter dirigido ao árbitro pedindo explicações sobre um lance.

Porém, o Sporting Clube de Espinho aguentou bem a natu-

ral investida do seu adversário e é o justo vencedor.

No domingo terá início o Campeonato Nacional da II Divisão, Zona Centro, com os tigres a receberem no Estádio Comendador Manuel de Oliveira Violas, às 17 horas, a equipa do Sousense.

Sp. Espinho, 1 U. Tires, 0

Jogo no Estádio Comendador Manuel de Oliveira Violas, em Espinho.

Árbitro: João Lameirão (AF Porto).

Árbitros assistentes: Ângelo Carneiro e Paulo Nogueira.

Sporting Clube de Espinho - Pedro Miguel; Fabinho, Fábio Gonçalves, Ricardo Correia (cap.) e Hugo Silva; Caetano, Hélder Calvino, Fábio Vieira e Pedro Couto; Telmo e Capela.

Substituições: Pedro Couto por Miguel (80), Caetano por Peixe (83) e Hélder Calvino por João Dias (86).

Treinador: Fernando Valente.

União Recreativa e Desportiva de Tires - André Santos; Pedro Conceição, Tomás,

Rigueiro e Ilmo; Herman, Fogueiro e Nildo; Patrick, André Lopes e Ricardo.

Substituições: Nildo por Rocha (67), Patrick por Taveira (67) e Fogueiro por Dani (80).

Treinador: Rui Sousa.

Ao intervalo: 0-0. Disciplina: cartão amarelo a Pedro Couto (58), Ricardo Correia (71 e 72), Pedro Miguel (72) e Fábio Gonçalves (90+2); Ilmo (30) e Rigueiro (80). Cartão vermelho, por acumulação, a Ricardo Correia (72).

Marcador: 1-0, por Capela (56).

Sp. Espinho entre os 47 vencedores

As equipas do Sporting Espinho, Académico Viseu, Sousense, Bustelo, Oriental, Vila-

verdense, Gondomar, Ribeirão, Sertanense, Cinfães, Farense, Nogueirense, Tourizense, Louletano, Operário, Oeiras, Pinhalnovense, Futebol Benfica, Fátima, Vizela, Desportivo Chaves, Mirandela, Limianos e Tirsense, da II Divisão e o Barreiro, Sintrense, União Montemor, Alcanenense, Cal-

das, Lourinhanense, Atlético Reguengos, Sacavenense, Salgueiros 08, Melgacense, Aliados Lordelo, Felgueiras, Praiense, Oliveira Hospital, Grijó, Fabril Barreiro, Pêro Pinheiro, Vasco da Gama, Avanca, Elétrico, Santa Eulália, Santa Maria e Pedras Rubras, da III Divisão, apuraram-se para a segunda eliminatória da Taça

de Portugal, a realizar a 16 de setembro próximo.

Ficaram isentas da primeira eliminatória da Taça de Portugal e, por isso, apuradas para o sorteio da segunda eliminatória, as equipas do Padroense, 1.º Dezembro, Benfica Castelo Branco, Anadia, Fafe, Casa Pia, Quarteirense, Pampilhosa, Coimbrões, Tocha e Amarante (II Divisão); o Sporting de Pomal, União de Lamas, Vila Meã, Peniche, Vitória do Pico, Estarreja, Aguiar da Beira, Paredes, Cartaxo, Marítimo Graciosa, Lagoa, Oliveirense, Desportivo Monção, Sourense, Leça, Amora, Penalva do Castelo, Ponte da Barca e Sampedrense (III Divisão).

Eis os resultados dos jogos da primeira eliminatória da Taça de Portugal:

Sousense (II)-Benedictense (III) ..... 2-0
Santiago (III)-Bustelo (II) ..... 0-2
Barreiro (III)-Moura (III) ..... 1-0
Académico Viseu (II)-Prainha (III) ..... 6-0
Oriental (II)-Juventude Évora (III) ..... 2-1
Sintrense (III)-Lusitano VRSA (III) ..... 2-1
União Montemor (III)-Oliveira de Frades (III) ..... 1-0
Alba (III)-Vilaverdense (II) ..... 3-4
Gondomar (II)-Cesarense (II) ..... 2-1
Marinhense (III)-Alcanenense (III) ..... 0-6
Sporting Espinho (II)-Tires (III) ..... 1-0
São João Vêr (II)-Ribeirão (II) ..... 0-1
Flamengos (III)-Sertanense (II) ..... 0-4
Real (II)-Cinfães (II) ..... 0-1
Farense (II)-Mafra (II) ..... 0-0 (1-0 ap)
Serzedelo (III)-Caldas (III) ..... 0-1
Parada (III)-Nogueirense (II) ..... 2-3
Rabo de Peixe (III)-Tourizense (II) ..... 0-2
Lourinhanense (III)-Carregado (II) ..... 0-0 (1-1 ap, 5-4 gp)
Louletano (II)-Bragança (III) ..... 4-2
Aljustrelense (III)-Atlético Reguengos (III) ..... 0-1
Sacavenense (III)-Monte Trigo (III) ..... 3-0
Operário (II)-Vila Real (III) ..... 3-1
Barreirense (III)-Oeiras (II) ..... 2-2 (2-2 ap, 4-5 gp)
Lousada (III)-Salgueiros 08 (III) ..... 1-1 (1-1 ap, 3-5 gp)
Melgacense (II)-Famalicão (II) ..... 1-1 (2-1 ap)

Ronfe (III)-Pinhalnovense (II) ..... 1-2
Oliveira Bairro (III)-Aliados Lordelo (III) 2-2 (2-2 gp, 5-6 gp)
Vianense (III)-Felgueiras (III) ..... 0-1
Torreense (II)-Futebol Benfica (II) .... 2-2 (2-2 ap, 4-5 gp)
Fátima (II)-Sernache (III) ..... 2-0
Praaiense (III)-Penelense (III) ..... 2-0
Oliveira Hospital (III)-Ideal (III) ..... 3-2
Esperança Lagos (III)-Grijó (III) ..... 1-1 (1-1 ap, 2-4 gp)
Mortágua (III)-Fabril Barreiro (III) ..... 0-1
Pêro Pinheiro (III)-Maria da Fonte (III) ..... 2-1
Vasco da Gama (III)-Taipas (III) ..... 3-2
Angrense (III)-Vizela (II) ..... 1-2
Avanca (III)-Esposende (III) ..... 5-0
Castrense (III)-Elétrico (III) ..... 0-2
Infesta (II)-Desportivo Chaves (II) ... 1-1 (2-2 ap, 3-5 gp)
Merelinense (III)-Mirandela (II) ..... 2-3
Santa Eulália (III)-Rebordosa (III) ..... 1-1 (3-1 ap)
Lusitânia (II)-Santa Maria (III) ..... 0-1
Joane (II)-Limianos (II) ..... 0-1
Tirsense (II)-Sesimbra (III) ..... 5-1
Pedras Rubras (III)-Alcobaça (III) ..... 4-1
Varzim (II)-Marinhas (III) ..... (\*)
Torres Novas (III)-Ribeira Brava (II) ..... (\*)
União de Leiria (II)-Boavista (II) ..... (\*)

(\*) A realizar a 9 de setembro

Sandro Aleixo assina pelos juniores do Sporting de Espinho

É já uma referência no panorama futebolístico e ano após ano vai confirmando o seu estatuto pelos diversos clubes por onde vai passando.

Sporting de Silvalde (diversos escalões), Feirense

(juniores), segue-se agora nova etapa na carreira de Sandro Aleixo: os juniores do Sporting de Espinho.

O atleta de 18 anos de idade, assinou contrato com os tigres para a temporada 2012/2013.



A passagem pelo Sporting de Espinho vai permitir-lhe evoluir e enfrentar novos desafios, naquele que é um clube com grande dimensão e tradição no Distrito de Aveiro e na Associação de Futebol de Aveiro e que lhe "vai dar as melhores condições de trabalho".

Sandro Aleixo vem assim acrescentar qualidade e experiência aos juniores do Sporting de Espinho, uma equipa que por si só já é bastante rica em termos de talentos.

Depois de ter realizado mais uma brilhante época na última temporada, ao serviço dos juniores do Feirense, Sandro Aleixo, um atleta muito promissor, garante "não defraudar as expectativas depositadas em si pelos responsáveis da equipa alvinegra".

# “Os valores que dispomos não nos permitem cumprir os acordos já assinados”

A situação financeira do Sporting Clube de Espinho e o facto de este ano não poder vir a contar com as verbas do contrato-programa com a Câmara Municipal de Espinho e o dinheiro que resulta do patrocínio da Solverde que será canalizado para compromissos fiscais do clube, põe em risco a participação dos tigres no Campeonato Nacional de voleibol da I Divisão.

O responsável pela equipa sénior de voleibol, José Manuel Ribeiro, em entrevista ao jornal

**Defesa de Espinho** afirmou que “os valores que dispomos não nos permitem cumprir os acordos já assinados”. No entanto, José Manuel Ribeiro adianta que “iremos promover uma reunião de urgência com todo o plantel, antes do início da época, para por ao corrente desta situação. Independentemente disso, estamos a trabalhar na procura de soluções, tendo previstas três reuniões com possíveis patrocinadores durante estas duas próximas semanas”.

## Manuel Proença

— **O voleibol do Sporting Clube de Espinho ainda vive o sucesso da época passada?**

“O clube ainda vive essa alegria, facto que se transferiu para a planificação da próxima época. Hoje o objetivo do clube e da equipa não é jogar para ser campeão, mas sim o de defender o título com as melhores armas possíveis. A política será a mesma da época passada, ou seja, de entrarmos com uma equipa disposta a dar luta aos mais

fortes competidores, mas sem o objetivo definido de ser campeão. Vamos procurar construir uma equipa que seja a imagem do clube”.

— **Será difícil conseguir-lo face às condições financeiras dos outros clubes da I Divisão?**

“Há dois clubes que continuam a apostar muito no voleibol – o Benfica e o Fonte Bastardo. Mas há um conjunto de três ou quatro equipas onde o Sporting Clube de Espinho se inclui, com o objetivo de ‘andar a morder os calcanhares’ aos dois

candidatos. No entanto, face às condições financeiras, a equipa perdeu mais de cinquenta por cento dos jogadores que, curiosamente, irão todos jogar para o estrangeiro. O Sporting Clube de Espinho não tinha quaisquer hipóteses de acompanhar as propostas financeiras que lhes foram oferecidas! O Marcel Gil e o Gebert irão jogar para a Alemanha, o Alexandre Ferreira para Itália e o Carlos Alaniz irá jogar na Argentina. Por isso, a equipa titular do ano passado fica reduzida ao Miguel Maia, Hugo Ribeiro, João Malveiro e Rui Moreira, o que nos obrigou a refazer a equipa. E, assim, como é público, promovemos o regresso do Flávio Cruz e do Filipe Pinto, dois jogadores portugueses que vêm com a ambição de serem campeões e de estarem numa equipa lutadora e ganhadora. Estão cá em condições financeiras muito inferiores àquelas que tinham nos clubes onde se encontravam na época passada. Temos um jogador estrangeiro, oposto, já contratado e falta-nos encontrar um central para que fechemos o plantel. Já tivemos vários contactos com jogadores portugueses, mas os valores que pediram são incompatíveis. Por isso, também iremos optar pelo mercado estrangeiro. Todos os jogadores que assinaram pelo

Sporting Clube de Espinho foi com o aval da equipa técnica – Hugo Silva, Filipe Vitó, Pedro Teixeira, Ricardo Teixeira e Alexandre Meireiros”.

— **Não será muito pouco tempo para estar ainda muita coisa pendente?**

“Está previsto que os treinos da equipa comecem na próxima segunda-feira. Iremos participar num torneio, em Lamego, a 22 e 23 de setembro e, na semana seguinte, no Torneio da Associação Académica de Espinho. Há ainda muitas coisas que não estão asseguradas. O orçamento do clube é baseado nas receitas provenientes de patrocínios e de acordos. É público que o principal patrocinador, a Solverde, baixou o valor do contrato de patrocínio e, da parte do contrato-programa da Câmara Municipal de Espinho ainda não há, oficialmente, uma posição que nos permita saber se irá, ou não, ser renovado. A secção conseguiu baixar o orçamento na ordem dos 25 por cento em relação à época passada. Mas com a incerteza em relação ao contrato-programa com a Câmara Municipal, as coisas ficam um bocadinho tremidas. Porém, acredito que tudo se irá resolver da melhor maneira, pois seria muito mau que, nesta altura, tudo caísse por

terra! Era muito mau para o clube, para a imagem da cidade e não seria correto com aqueles que se comprometeram com o clube. Espero que isto seja resolvido e aclarado para bem de todos e do clube. Toda a euforia que se viveu há três meses, se não tiver continuidade, atrevo-me a dizer que não passou de fogo-de-artifício. É isso que não queremos que venha acontecer, pelo voleibol e pelo clube. O Sporting Clube de Espinho vive dificuldades, mas acredito que se a cidade quiser o Espinho pode continuar a ser a sua bandeira. Haja boa vontade das pessoas. Ganhando, ou não. Nem o clube se poderá fechar, nem a cidade se pode fechar ao clube”.

— **Mas sem este apoio que vem por via do contrato-programa da Câmara Municipal de Espinho, o voleibol morre?!**

“Não sou membro da direção do clube e a minha ideia, no início, era a de não continuar à frente do voleibol. No ano passado era eu, o José Pedrosa e o Sérgio Rocha. Estes dois últimos não puderam colaborar este ano por razões de ordem profissional. No entanto, eu comprometi-me a ajudar o clube a formar uma equipa nova. Por isso, o orçamento deste ano é da minha responsabilidade e foi aprova-

do pela direção do clube. Posto isto, decidi continuar como responsável pela equipa. No nosso orçamento deste ano havíamos previsto, da verba resultante do contrato-programa da Câmara Municipal de Espinho, um valor muito baixo. Se não for possível o clube concretizar o contrato-programa com a Câmara que resulta da nova lei dos compromissos, mas também pode ser inviabilizado pela situação fiscal do Sporting Clube de Espinho, fomos informados pela direção do clube que a verba que nos estava destinada proveniente do principal patrocinador (Solverde) vai-nos ser retirada. Assim sendo, os valores que dispomos não nos permitem cumprir os acordos já assinados. Iremos promover uma reunião de urgência com todo o plantel, antes do início da época, para os por ao corrente desta situação. Independentemente disso, estamos a trabalhar na procura de soluções, tendo previstas três reuniões com possíveis patrocinadores durante estas duas próximas semanas”.

— **Mas se a direção do clube não puder contar com essa verba resultante do contrato-programa com a autarquia, também não poderá assumir o**



O alerta lançado pelo responsável pela equipa de voleibol sénior dos tigres, José Manuel Ribeiro, a poucos dias de se iniciarem os treinos da nova época







## José Silva/Pedro Silva vitoriosa No Torneio de voleibol de praia, em Silvalde

Realizou-se neste sábado, na Praia Pau da Manobra, em Silvalde um Torneio de Vôlei na vertente de duplas. Foi um dia cheio de grandes espetáculos, emoção e muito fair-play. A vitória nesta prova sorriu aos irmãos "José Silva/Pedro Silva", que se estrearam em

eventos realizados nesta magnífica praia e com todo o mérito conseguiram alcançar o ponto mais alto do pódio. A segunda posição foi entregue aos já conhecidos "Jorginho e Pina", que no jogo da final foram derrotados, na 'negra', numa grande partida de voleibol

de praia. O terceiro lugar foi entregue à dupla "Tony/Fábio", deixando assim "Jorge/Vieira" fora dos lugares do pódio. Ainda estiveram mais duas equipas estreantes nestas andanças: "João/Carlos" e "André/Joni" que se classificaram, respetivamente, em quinto e sexto lugar nesta prova. Os prémios foram entregues pelo presidente da Junta de Freguesia de Silvalde, Marco Gastão, que acompanhou, de perto, este evento ao longo do dia. Já a organização esteve a cargo de Paulo Costa e José Vieira. Satisfeito com o sucesso deste evento, a organização já tem agendado para o próximo fim-de-semana mais dois torneios: "Futvolei", nos dias 1 e 2 de setembro e o tradicional Jogo da Malha, no domingo, dia 2 de setembro". As inscrições ainda estão abertas.



## Homenagem ao voleibol de praia

Mais um evento foi feito  
Num lindo dia de sol  
Não podia estar melhor  
Para a prática do voleibol.

Para a equipa vencedora  
Não vamos ter ilusões  
Temos que lhe dar valor  
Pois foram uns justos campeões.

Sois ainda muito jovens  
Tendes muito para dar  
E com todo o vosso empenho  
Deveis sempre continuar.

Se gostais do que fazeis  
Continuai a dar as mãos  
E nunca vos separeis  
Por isso é que sois bons irmãos.

Para o segundo lugar  
Foi a dupla Pina/Jorginho  
Pelo seu grande desportivismo  
De se deslocar de Lisboa a Espinho.

Quero dar os parabéns  
A este organizador  
Que tudo que for de eventos  
Ele nisso é o maior.

De quem estou a falar  
Seu trabalho é de primeira  
É por todos conhecido  
Pelo nome de Zé Vieira.

Também tenho de louvar  
por tudo que se passou  
Ao grande amigo Paulo César  
Que com nada nos faltou.

Foram entregues os troféus  
A todos sem distinção  
Pelo presidente da Junta  
O senhor Marco Gastão.

Mais eventos iram ser feitos  
Por esta organização  
Para quem estiver interessado  
Faça já a sua inscrição.

**José Gonçalves Vieira**

**ALAMEDA ESPINHO**

**TÍTULO DO MUNDO WBO**

**A DESPEDIDA DOS RINGUES**

**THE BOXE SHOW**

08+ SETEMBRO 2012

**VITOR SÁ VS ANTÓNIO POSTIGO**

1 COMBATE PROFISSIONAL - 12 ASSALTOS  
6 COMBATES AMADORES - MASCULINO/FEMININO

**WRITE SA**

**ecomobile-Aluguer de Automóveis**

**Valter Valente**

**S.P.D.E.**

**F2car.com**

**MOTEL DUNAS**

**Arca...Noé**

**LIFE**

**BRASILIA CLUB**

**ZEBRA**

**DRIVE ON**

## Torneio de futebol de praia dos Bombeiros Voluntários de Espinho

O Departamento de Desporto e Cultura dos Bombeiros Voluntários de Espinho, irá realizar um torneio de futebol de praia, na praia 37 em Espinho, no dia 15 de setembro próximo.

A organização pretende,

assim, "tendo como ponto de partida o âmbito desportivo e social, promover uma imagem segura, animada e de prestígio da nossa instituição e dos patrocinadores do evento".

Além da componente desportiva e social, com este evento "pretendemos a angariação de fundos com objetivo de aquisição de equipamento" para aquele corpo de bombeiros.

As inscrições poderão ser feitas até dia 6 de setembro, através dos telefones 910944283, 227340005 ou 917310652, ou do e-mail [deptdesporto@bvespinho.com](mailto:deptdesporto@bvespinho.com) e a realização do sorteio da prova será no dia 12 daquele mês no salão nobre dos Bombeiros Voluntários de Espinho.

## Rio Largo apresenta-se

A equipa de futebol popular do Rio Largo Clube de Espinho irá apresentar o seu plantel sénior, no sábado, pelas 18 horas, na sua sede, no Rio Largo.

## Andebol academista

A secção de andebol da Associação Académica de Espinho vai iniciar os trabalhos da nova temporada no sábado, pelas 11 horas na Nave Polivalente de Espinho. Entretanto, os treinos de captação para jovens jogadoras nascidas entre 1997 e 2002 realizam-se às quartas e sextas-feiras, às 18.30 horas, no Pavilhão Municipal de Anta e aos sábados, às 11 horas, na Nave Polivalente.

# Espinhenses voltam a vencer em voleibol de quadras

## No XXI Torneio de Voleibol da Praia de Paredes da Vitória com Miguel Maia e Hugo Ribeiro

Pela segunda vez consecutiva, a equipa de voleibol de praia (quadras) constituída pelos "espinhenses", Miguel Maia, Hugo Ribeiro, Carlos Maia (Ruço), Ricardo Alvar e Fabrício Barros, conquistaram o XXI Torneio de Voleibol da Praia de Paredes da Vitória. Num torneio extremamente disputado, os espinhenses não cedaram nenhum 'set' durante todo o torneio. De realçar o facto de Ricardo Alvar ter sido eleito o melhor jogador e de Fabrício Barros ter sido considerado o melhor atacante, por parte da organização do torneio.

**Ricardo Alvar foi eleito o melhor jogador e Fabrício Barros o melhor atacante**



### TOTOBOLA

Concurso dos Órgãos de Informação n.º 37/2012 de 09/09/2012. Prognóstico "Defesa de Espinho", Redacção Desportiva:

- DINAMARCA - REP. CHECA ..... 1
- ESCÓCIA - SÉRVIA ..... 1
- AVES - FREAMUNDE ..... 1
- U. MADEIRA - SANTA CLARA ... x
- CÓRDOBA - ELCHE ..... 1
- SP. GIJÓN - LUGO ..... 1
- CASTILLA - XEREZ ..... 1
- PONFERRADINA - VILLARREAL x
- HUESCA - R. SANTANDER ..... 1
- EMPOLI - SASSUOLO ..... 1
- CESENA - NOVARA ..... 1
- HELLAS VERONA - REGGINA .... 2
- MODENA - VARESE ..... x

### TOTOBOLA

Concurso Extra dos Órgãos de Informação n.º 37/2012 de 11/09/2012. Prognóstico "Defesa de Espinho", Redacção Desportiva:

- PORTUGAL - AZERBAIÃO ..... 1
- BÉLGICA - CROÁCIA ..... 1
- SÉRVIA - P. GALES ..... 1
- ESCÓCIA - MACEDÓNIA ..... 1
- ÁUSTRIA - ALEMANHA ..... 2
- SUÉCIA - CAZAQUISTÃO ..... 1
- HUNGRIA - HOLANDA ..... 2
- TURQUIA - ESTÓNIA ..... 1
- NORUEGA - ESLOVÉNIA ..... 1
- ISRAEL - RÚSSIA ..... 2
- BÓSNIA HERZG. - LETÓNIA .... 1
- FRANÇA - BIELORRÚSSIA ..... 1
- GEÓRGIA - ESPANHA ..... 2

# ADF Anta/Baixinhos inicia temporada

A parceria ADF Anta/Baixinhos deu o pontapé de saída da época 2012/13 na passada segunda-feira, com a apresentação dos escalões de futebol de 11, com a novidade da inclusão pela primeira vez do escalão de juvenis, com os elementos nascidos em 1997, escalão este que vem abrindo todos os escalões de competição da parceria Anta/Baixinhos.

Mas a grande novidade deste arranque de época é a subida dos iniciados à I Divisão distrital. A boa notícia chegou já no defeso, por desistência do Rio Meão, que assim abriu uma vaga que deveria ser ocupada pela melhor classificada da II

Divisão, no caso a ADF anta/Baixinhos que assim viu o seu esforço compensado.

Por sua vez os escalões de futebol de 7 darão o pontapé de saída no dia 1 de setembro, para uma época em que as expectativas de um bom desempenho estão bastante elevadas.

**A grande novidade deste arranque de época é a subida dos iniciados da ADF Anta/Baixinhos à I Divisão distrital no defeso, por desistência do Rio Meão**



**†** *GUETIM*  
**José da Silva Rodrigues**  
Missa do 5.º Aniversário



Recordando-o com muita saudade sua mãe, irmão e restante família vêm, por este meio, comunicar a todas as pessoas de suas relações e amizade, que será celebrada missa por sua alma, domingo, dia 2 de setembro, pelas 9,30 horas, na Igreja Paroquial de Guetim. Desde já agradecemos a todos quantos participarem na Santa Eucaristia.

*A família*

AGÊNCIA FUNERÁRIA DE MARIA DE LOURDES - Anta - Espinho - Tels.: 22 734 06 09 - 22 734 88 55

*Residente que foi em Lisboa  
Natural da freguesia de Fiães*

**†**  
**Palmira Henriques Ribeiro Rodrigues**  
(1913 / 2012)

Agradecimento e Missa do 7.º Dia

Seus sobrinhos e demais família vêm, por este meio, agradecer a todas as pessoas que participaram no funeral do seu ente querido, bem como a todos quantos manifestaram o seu pesar. Comunicam que a missa do 7.º dia será celebrada dia 2 de setembro, domingo, pelas 19 horas, na Igreja Matriz de Espinho. Agradecemos desde já a todos quantos comparecerem.

Espinho, 30 de agosto de 2012

AGÊNCIA FUNERÁRIA HENRIQUES & M. OTÍLIA, LDA. — Telef. 256 75 27 74

**†** *SILVALDE*  
**Domingos Xavier Alves**  
Agradecimento e Missa do 7.º Dia



Sua esposa, filha e demais família vêm, por este meio, agradecer a todas as pessoas que participaram no funeral do seu ente querido, bem como a todos quantos manifestaram o seu pesar. Comunicam que a missa do 7.º dia será celebrada dia 3 de setembro, segunda-feira, pelas 8 horas, na Igreja Paroquial de Silvalde. Agradecemos desde já a todos quantos comparecerem.

Silvalde, 30 de agosto de 2012  
Rosa da Silva Peixoto — esposa  
Maria Edite Peixoto Alves — filha

AGÊNCIA FUNERÁRIA HENRIQUES & M. OTÍLIA, LDA. — Telef. 256 75 27 74

**FARMÁCIAS DE SERVIÇO**

**Sexta (31)** - SANTOS ..... Rua 19, n.º 263 - Tel. **227340331**  
**Sábado (01)** - PAIVA ..... Rua 19, n.º 319 - Tel. **227340250**  
**Domingo (02)** - HIGIENE ..... Rua 19, n.º 293 - Tel. **227340320**  
**Segunda (03)** - GRANDE FARMÁCIA ..... Rua 8, n.º 1025 - Tel. **227340092**  
**Terça (04)** - CONCEIÇÃO ... R. S. Tiago, n.º 701 - Silvalde - Tel. **227311482**  
**Quarta (05)** - FARMÁCIA MAIS ..... R. 19, n.º 1412 - Anta - Tel. **227341409**  
**Quinta (06)** - TEIXEIRA . Ctr. Com. Solverde/1 - Avenida 8 - Tel. **227340352**

**†** *PARAMOS (Praia de Paramos)*  
**Bernardino Marques Antão**  
Agradecimento



Sua esposa, filhas, genros, netos, bisnetos e demais família vêm, por este meio, agradecer a todas as pessoas que participaram no funeral e na missa do 7.º dia por alma do seu ente querido, bem como a todos quantos manifestaram o seu pesar.

Paramos, 30 de agosto de 2012

Lucinda Moreira da Rocha — esposa  
Maria Lucília Moreira Antão — filha  
Ana Maria Moreira Marques Neves — filha  
Maria Margarida Moreira Antão Sarabando — filha  
José Salvador Rodrigues Oliveira — genro  
António Soares Ferreira Neves — genro  
Armando Jorge Santos Sarabando — genro

AGÊNCIA FUNERÁRIA HENRIQUES & M. OTÍLIA, LDA. — Telef. 256 75 27 74

**†** **Jorge Soares Torres**  
Missa  
do 3.º Aniversário  
do falecimento



Seus filhos, nora, genro, netos e restante família vêm, por este meio, comunicar às pessoas de suas relações e amizade que será celebrada missa por alma do seu ente querido dia 4 de setembro, terça-feira, pelas 19 horas, na Igreja Matriz de Espinho. Desde já agradecemos a todos quantos participem na Eucaristia.

Espinho, 30 de agosto de 2012

Maria José Alves da Rocha Torres Silva  
Paulo Jorge Alves da Rocha Torres  
Maria da Conceição Macedo dos Santos  
José Fernando Alves da Silva  
Tiago dos Santos Rocha Torres  
José Tiago Torres Silva

FUNERÁRIA N. S. D'AJUDA - SANCEBAS E LUÍS ALVES - ESPINHO - TEL. 22 734 51 29

**†** *ESPINHO (Rua 2, n.º 811)*  
**Ilídio Soares da Silva**  
(O Benfiquista)  
Agradecimento



Sua esposa, filhos, noras, genros, netos, bisnetos e demais família, profundamente sensibilizados com tantas provas de carinho e amizade recebidas aquando do falecimento do seu ente querido vêm, por este meio, agradecer a todas as pessoas que se dignaram participar no funeral e missa do 7.º dia, assim como a todos aqueles que de qualquer outra forma lhes manifestaram o seu pesar. A todos agradecemos muito reconhecidamente pelo apoio nestes momentos de dor e pesar.

Espinho, 30 de agosto de 2012

D. Maria de Jesus Ribeiro — esposa  
Joaquim Fernando Ribeiro da Silva — filho  
D. Maria Margarida Ribeiro da Silva — filha  
José Augusto Ribeiro da Silva — filho  
Noras, genro, netos, bisnetas

A FUNERÁRIA RIOS - NOGUEIRA DA REGEDOURA

**†** *RUA DA ESCOLA NOVA - SÃO FÉLIX DA MARINHA*  
**Laura Dias Alves Monteiro**  
(Viúva de António Alves Faria dos Santos)  
Agradecimento e Missa do 7.º Dia

Suas filhas, genro, netos, bisneto e restante família vêm, por este meio, agradecer a todas as pessoas de suas relações e amizade que tomaram parte no funeral da sua ente querida ou que de outro modo se associaram à sua dor. Comunicam que a missa do 7.º dia será celebrada, domingo, dia 2 de Setembro, pelas 10,30 horas, na capela da Nossa Senhora do Amparo, Lugar de Espinho - São Félix da Marinha. Desde já agradecemos a todos quantos participarem nesta Santa Eucaristia.

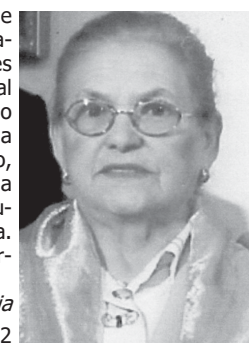

*A família*  
São Félix da Marinha, 30 de agosto de 2012

AGÊNCIA FUNERÁRIA DE MARIA DE LOURDES - Anta - Espinho - Tels.: 22 734 06 09 - 22 734 88 55

**OS NOSSOS CLASSIFICADOS • OS NOSSOS CLASSIFICADOS**

**ALUGA-SE/ARRENDAR-SE**

ARRENDAR-SE EM ESPINHO  
T3 NOVOS • T2 e T3 USADOS  
Lugares de garagem  
Contatar: Tlf: 227340823 • Tlm. 937892575.

ALUGAM-SE APARTAMENTOS T0 e T1 mobilados. Centro de Espinho. Contatar: 917524389.

QUARTOS, c/ casa de banho privativa, c/ cozinha, pequeno-almoço, tratamento de roupa, garagem e TV Cabo mais Sport TV. Tlf. 227340002 ou 227348972.

APARTAMENTOS T0, T1, T2 e T3. Totalmente equipados, com TV Cabo mais Sport TV, telefone, garagens, limpezas. Rua 62, n.º 156. Tlf. 227310851/2 - Fax 227310853.

ALUGO, EM PARAMOS, apartamento T3 c/ 140m2, mais arrumos, na Avenida Central Norte, n.º 270. Contatar: 917553668.

ARRENDO T4 duplex - Espinho - Excelente localização junto às escolas, académica música, piscina - 4 quartos, 3 casas banho, cozinha equipada, sala com lareira, 2 lugares garagem + arrumos. Preço: 550,00 euros. Contacto: 962470061 ou vende-se.

ALUGA-SE APARTAMENTO T1 grande, com varanda, despensa, mobilado, em muito bom estado. 370 euros/mês. Rua 8 - Espinho. Tlm. 962504776.

ARRENDAR-SE ou VENDE-SE apartamento T3, último piso, c/ 3 garagens - Espinho. Contatar: 912663791.

ALUGA-SE EM GUETIM, casa pequena equipada, c/ cozinha e lavandaria, água quente e fria e terraço. Não tem garagem. Ótima para pessoa só ou casal s/ filhos. Contrato mínimo de 1 ano c/ fiador. Renda 220 euros. Trata o próprio. Tlm. 914537219.

ALUGA-SE CASA com dois quartos, sala, cozinha, quarto de banho, lavandaria e uma despensa. Tlm. 933166084.

ALUGA-SE GARAGEM individual na Rua 66. Preço: 70 euros. Contacto: 914731121.

**PASSA-SE**

PASSA-SE PASTELARIA Salão de chá, em Espinho. Tlm. 912574721.

PASSA-SE CAFÉ ou dá-se à exploração, com alvará de snack-bar. Boa área. Preço a combinar. Trata o próprio. Tlm. 916057969.

**SERVIÇOS**

CARPINTEIRO - REPARAÇÕES - Fabrico de cozinhas, móveis de banho, roupeiros. Carpintaria geral - Anta. Orçamentos grátis. Tlf. 227325090 - Tlm. 912328962.

ESTOFADOR - Restauro todo o tipo de sofás, cadeiras, etc. Orçamentos grátis. Tlf. 227344090 / Tlm. 917702872 - Rua do Paço Velho, n.º 217 - Anta.

ESTÚDIOS- LABORATÓRIOS VÍDEO VÍTOR LANCHAS - Gravamos em DVD as suas cassetes de vídeo - VHS - V8 e Super 8mm. Acompanhe a tecnologia gravando em DVD. Tlm. 962788407 - 918735306.

**TRESPASSES**

TRESPASSA-SE CAFÉ em Espinho, c/ área total para fumadores. Boa oportunidade de negócio. Só para interessados. Valor negociável. Trata o próprio. Contatar 939332164.

**VENDAS**

VENDE-SE CAFÉ SNACK-BAR todo renovado na Avenida 8 - Centro Comercial Espinho Center. Preço: 66.000 euros. Trata o próprio. Tlm. 915830616 - 917782497 - 0041227412124.

VENDE-SE VIVENDA com 6 quartos, r/c, andar e sótão, com vista mar, garagem, situada na Urb. do Souto - Anta (Capelinhas). Tlm. 964144406.

VENDE-SE CASA de 1 piso c/ 3 divisões, c/ 90m2 + quintal - Rua Além do Rio, n.º 30 - Anta. Motivo: partilhas. Tlm. 914417621.

MORADIA ESPINHO T4 como nova (1 ano de uso), com cozinha equipada, aspiração e aquecimento central, alarme, recuperador de calor - Só 295.000 euros - Paulo Sérgio Propriedades - Lic.ª 824 AMI Tel. 227310282.

**OS NOSSOS GRATUITOS**

**PEDIDOS DE EMPREGO**

OFEREÇO-ME para trabalhar como motorista com categorias de carta de condução A B C D e possui transporte coletivo para crianças. Disponibilidade imediata incluindo fins de semana. Contatos: 913001223 / 220807073.

OFEREÇO-ME para trabalhar como motorista, jardins ou outro tipo de trabalho. Às horas que precisar, dia ou mês. Sábados, domingos e feriados, etc. Livre de horários. Tlf. 220180306.

OFEREÇO-ME para tomar conta de pessoas idosas durante a noite. C/ experiência e dedicação. Disponibilidade total. Tlm. 918949633.

OFERECE-SE em part-time ou tempo inteiro, motorista/distribuidor. Tlm. 915031499.

OFEREÇO-ME para tomar conta de pessoas idosas de dia ou noite. Também serviços domésticos ou ajudante de cozinha. Tenho curso de Geriatria e carta de condução. Tlm. 916692172.



## Funerária N.ª S.ª d'Ajuda, Lda.

### Sancebas e Luís Alves

*Desde 1985, nos momentos mais difíceis da sua vida*

O melhor serviço aos melhores preços

Rua 20, n.º 887- Espinho  
Tel.: 22 734 51 29 / 91 773 80 92



## Agostinho de Vasconcelos Ferreira

Missa do 1.º Aniversário do falecimento

A família vem por este meio comunicar às pessoas de suas relações e amizade que será celebrada missa por alma do seu ente querido, domingo, dia 2 de setembro, pelas 19 horas, na Igreja Matriz de Espinho. Desde já agradece a todos quantos participem na Eucaristia.

Espinho, 30 de agosto de 2012



## † José Sérvulo Alcobia

Missa do 24.º Aniversário

06/09/88 – 06/09/2012

*PARTISTE DEIXANDO A DOR  
ERAS NOVO NA IDADE  
O PREITO DO NOSSO AMOR  
É UM VIVER DE SAUDADE.*

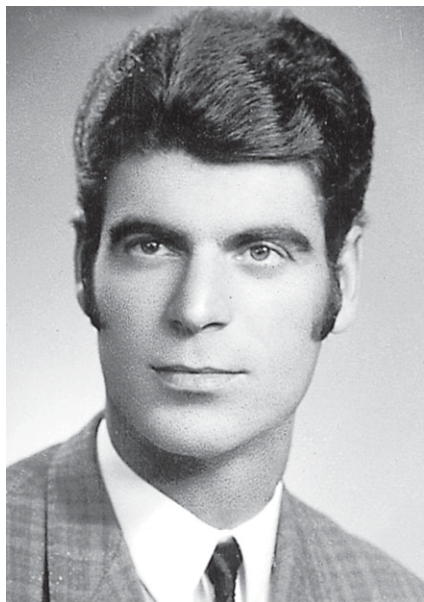

Será realizada missa por sua alma, no dia 6, quinta-feira, às 19 horas, na Igreja Matriz de Espinho.

Agradece-se a todas as pessoas que possam comparecer.

*SUA ESPOSA e FAMÍLIA*



## VIDRARIA FERREIRA

Missa do 1.º Aniversário do falecimento

Vem, por este meio, comunicar que será celebrada missa por alma do seu ex-sócio-gerente, Sr. **Agostinho de Vasconcelos Ferreira**, domingo, dia 2 de setembro, pelas 19 horas, na Igreja Matriz de Espinho. Desde já agradecem a todos quantos participem na Eucaristia.

Espinho, 30 de agosto de 2012

LUGAR DA QUINTA – ANTA



## D. Palmira Oliveira Santos

Faleceu a 04/09/2007

Missa do 5.º Aniversário

Recordando-a com muita saudade seu marido, filhos, genros, noras, netos, bisnetos e restante família vêm por este meio comunicar a todas as pessoas de suas relações e amizade, que será celebrada missa por sua alma, domingo, dia 2 de setembro, pelas 11 horas, na Igreja Paroquial de Anta. Desde já agradecem a todos quantos se dignem participar nesta Santa Eucaristia.

*A Família*

Anta, 30 de agosto de 2012



**DEFESA DE ESPINHO**  
vende-se no  
**Café**  
**Zip -Zip**  
(Paramos)

## † NOGUEIRA DA REGEDOURA Aurélio Marques de Resende

17.º Aniversário Lutuoso - 5/9/2012

Esposa, filhas, genros, netos e bisnetos recordam com profunda saudade o seu ente querido, na passagem do 17.º aniversário do seu falecimento.



## † RUA DE GAVIÃO - ANTA Esmeralda Rodrigues Pereira Pedreiras de Paiva

Missa  
do 5.º Aniversário  
de falecimento

Seu marido, filhos, nora, genro e netos vêm, por este meio, participar que será celebrada missa por alma do seu ente querido, dia 31, sexta-feira, às 18 horas, na Igreja Paroquial de Anta.

Desde já agradecem a quem comparecer.

Anta, 30 de agosto de 2012



## † SILVALDE (Quinta da Marinha) Rosa Pereira de Bastos

Agradecimento e Missa do 7.º Dia

Seus filhos, noras, genro, netos, bisnetos, trineto e restante família vêm, por este meio, agradecer às pessoas que tomaram parte no funeral do seu ente querido ou que de outro modo se associaram à sua dor. Comunicam que a missa do 7.º dia será celebrada dia 4 de Setembro, terça-feira, pelas 19 horas, na Capela da Nossa Senhora do Mar, em Silvalde. Desde já agradecem a todos quantos participem na Eucaristia.

Silvalde, 30 de agosto de 2012

*Maria Isabel Pereira Alves Peito  
José Manuel Pereira Alves  
Fernanda Maria Pereira Alves Lopes  
Maria Amália Pereira Alves*

FUNERÁRIA N. S. D'AJUDA - SANCEBAS E LUÍS ALVES - ESPINHO - TEL. 22 734 51 29



## † ESPINHO (Rua 28, n.º 301) Rosa Carolina Ferreira de Oliveira Marques

Agradecimento e Missa do 7.º Dia

Seu marido, filho e restante família vêm, por este meio, agradecer às pessoas que tomaram parte no funeral do seu ente querido ou que de outro modo se associaram à sua dor. Comunicam que a missa do 7.º dia será celebrada dia 2 de Setembro, domingo, pelas 19 horas, na Igreja Matriz de Espinho. Desde já agradecem a todos quantos participem na Eucaristia.

Espinho, 30 de agosto de 2012

*Artur Santos Gonçalves Marques  
Nuno Miguel Ferreira Marques*

FUNERÁRIA N. S. D'AJUDA - SANCEBAS E LUÍS ALVES - ESPINHO - TEL. 22 734 51 29





Fotos HUGO VIEGAS

## 'Virgem Suta' leva público ao palco

'Norton' (sexta-feira) e Luísa Sobral (sábado) encerram concertos de verão da Alameda 8

O grupo alentejano, 'Virgem Suta', atuou, no sábado, no palco da Alameda 8. A música de Nuno Figueiredo e de Jorge Benvinda foi contagiante, ao ponto de fazer subir ao palco uma multidão, entusiasmada de espetadores, dando cor a um espetáculo, o antepenúltimo, das Festas de Verão deste ano.

Os 'Virgem Suta' interpretaram alguns dos seus melhores temas de uma carreira que nasceu em 2009, com músicas que já fazem parte dos ouvidos do público, como por exemplo, 'Linhas Cruzadas' que entrou na banda sonora da telenovela portuguesa 'Olhos nos Olhos'.

No próximo fim-de-semana fecham os concertos de verão na

Alameda 8 com a atuação dos 'Norton', na sexta-feira, às 22 horas. O grupo oriundo de Castelo Branco irá, muito provavelmente, interpretar alguns temas do seu trabalho - "Pictures from our thoughts".

No sábado, pelas 22 horas, Luísa Sobral irá encerrar os concertos de verão.





SÁBADO, 8 DE SETEMBRO DE 2012

**GRANDE ABERTURA**

**LOJA ANA SOUSA, ESPINHO**

Venha conhecer-nos e beneficie de 10% de DESCONTO\* na Nova Coleção Outono/Inverno 2012.13

Promoção válida nos dias 8, 9 e 10 de Setembro na Loja ANA SOUSA de Espinho.  
Loja ANA SOUSA de Espinho: Rua 16, nº671.



**ANA SOUSA**  
www.anasousa.com