

DEFESA DE ESPINHO

PUBLICAÇÕES PERIÓDICAS

AUTORIZADO A CIRCULAR EM INVÓLUCRO FECHADO DE PLÁSTICO OU PAPEL PODE ABRIR-SE PARA VERIFICAÇÃO POSTAL DE02152012GSCP/SNC



TAXA PAGA PORTUGAL ANTA (ESPINHO)

Av.ª 8, n.º 456 - 1.º - Sala R
APARTADO 39 - 4501-853 ESPINHO Codex
Telef. 22 734 15 25 • Fax 22 731 99 11
Email: defesadeespinho@mail.telepac.pt

Diretor: LÚCIO ALBERTO □ Fundador: BENJAMIM COSTA DIAS □ Semanário □ Ano 80 □ Número 4198 □ Quinta-feira, 13/setembro/2012 □ Preço: € 0,65 (Incluindo IVA)

Tribunal de Contas aprova centros escolares em Anta, Silvalde e Paramos

Investimento de cerca de 11,5 milhões de euros

página 2

PUB

Valores
COMPRA, VENDA E AVALIAÇÃO

COMPRAMOS OURO A DINHEIRO

ESPINHO
Rua 20, n.º 782 | Rua 19, n.º 849
Tel. 227 311 200 | Tel. 227 328 567

TAMBÉM COMPRAMOS: PRATAS, JÓIAS, RELÓGIOS, CAUTELAS DE PENHOR E OUTROS VALORES

808 256 737
www.valores.pt

Assembleia de Guetim aprova por unanimidade parecer contestatório à reorganização administrativa territorial autárquica – entre outras alegações, “a política de proximidade com a população”

página 5



Foto VÍTOR LANCHÁ

Gala de boxe ensombrada com pugilista inanimado no ringue



Foto CARLOS SALVADOR

O médico José Luís Peralta e Pedro Dias, adjunto do comando dos Bombeiros Voluntários Espinhenses, foram determinantes no “combate da vida” de Filipe Martins na Alameda 8 – adiada “a despedida dos ringues” de Vítor Sá.

página 14

Câmara valida anteprojeto para a criação da estrutura residencial de idosos da Associação de Socorros Mútuos de Anta

“Este elenco camarário aprovou em dois anos, num tão curto espaço de tempo, este anteprojeto”, destaca Manuel Rocha nos festejos dos 107 anos da instituição de solidariedade social com homenagem a associados de longa data

página 4



Foto CARLOS SALVADOR

Romaria (popular) à padroeira em programa inovador das festas de Nossa Senhora da Ajuda

página 9

Tribunal de Contas aprova centros escolares em Anta, Silvalde e Paramos

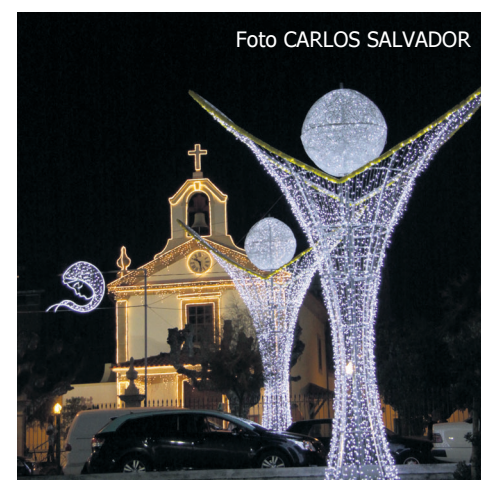
Investimento de cerca de 11,5 milhões de euros

A Câmara Municipal de Espinho vai construir três centros escolares que ficarão localizados nas fregue-

sias de Anta, Silvalde e Paramos. A candidatura destes centros escolares no âmbito da Requalificação da Rede

Escolar do 1º ciclo do Ensino Básico e da Educação Pré-Escolar, ao Eixo III – Valorização e Qualificação Am-

biental e Territorial, do Programa Operacional da Região Norte, já tem o visto do Tribunal de Contas.

Os objetivos do Programa Nacional de Requalificação do Parque Escolar do Ensino Básico e da Educação Pré-Esco-

lar passam pela construção de escolas do 1º ciclo e jardim de infância na perspectiva de criação de centros escolares; a substituição progressiva do funcionamento de escolas do 1º CEB de dimensões reduzidas; a eliminação de todos os edifícios de construção precária, nomeadamente pavilhões; melhoria das condições de habitabilidade, segurança e de acessibilidade e a correção infra-estrutural da rede escolar nacional e adequação das condições espaço funcionais às exigências decorrentes da organização curricular.

“É o culminar, com êxito, de um longo processo administrativo e que permitirá o início das obras em breve”

Pinto Moreira extremamente satisfeito

Para o presidente da Câmara Municipal, a construção dos três centros escolares – Anta, Silvalde e Paramos – “é um motivo de ex-

trema satisfação e de grande importância para o concelho”.

Pinto Moreira considera que este “é o culminar, com

êxito, de um longo processo administrativo e que permitirá o início das obras em breve”.

O edil espinhense sublinha que o investimento fei-



to na educação e na valorização da pessoa humana “é uma prioridade deste executivo e o cumprimento de um compromisso assumido com os espinhenses”, acrescentando que “os momentos de dificuldade e esforço coletivo não são impeditivos de se continuar o trabalho da autarquia, garantindo a concretização daquilo que é verdadeiramente importante para as populações.”

O presidente da Câmara Municipal diz que “os espinhenses, depois da obra de valorização do litoral, recebem agora mais uma boa notícia” com a aprovação e visto do Tribunal de Contas dos centros escolares, num investimento previsto de cerca de 11,5 milhões de euros.

Manuel Laranjeira – um novo agrupamento, uma cultura comum

A partir deste ano letivo, 2012-2013, o Agrupamento de Escolas Sá Couto e a Escola Secundária Dr. Manuel Laranjeira passam a constituir um novo Agrupamento designado “Agrupamento de Escolas Dr. Manuel Laranjeira”. Os profissionais da educação e os funcionários de apoio ao funcionamento do recém-criado Agrupamento de escolas iniciam uma caminhada conjunta com uma enorme disponibilidade e abertura de todos os intervenientes para trabalhar para o sucesso educativo dos nossos alunos, apesar da dimensão dos problemas que há para resolver diariamente, como consequência da agregação levada a efeito e das alterações curriculares que atravessam todos os níveis de ensino.

O guião que escolhemos para a nossa ação tem uma ideia-mestra muito clara: inclusão, integração. Consideramos que todos são importantes, todos são bem-vindos, todos têm que sentir que pertencem a uma família e que o seu contributo é necessário para a melhoria do funcionamento do agrupamento

e dos resultados dos alunos.

As dificuldades resultantes da dimensão do agrupamento não nos intimidam, preferimos ver as vantagens que podemos retirar do facto de sermos um dos grandes agrupamentos criados no país. Este ano letivo, o agrupamento – que vai do pré-escolar ao 12.º ano – conta com 2829 alunos, distribuídos por nove estabelecimentos de ensino.

Como agrupamento, pretendemos promover a criação de ambientes de convívio e de trabalho nas escolas que possibilitem o desenvolvimento de valores, como o respeito pelos outros, a cooperação, a responsabilidade individual, a importância do bem comum, a não violência, a transparência e a boa-fé nas relações interpessoais. Para que as crianças e os jovens aprendam o máximo e o melhor possível,

serão criadas condições para que se estabeleça uma cultura de aprendizagem nas salas de aula, através da definição conjunta de regras a cumprir por todos, do envolvimento dos alunos nas tarefas de aprendizagem, do reconhecimento e da valorização do esforço e do



OPINIÃO

DISCURSO

DIRETO



trabalho produzido pelo aluno, e através, também, da diferenciação do ensino considerando quer os alunos com dificuldades de aprendizagem quer os alunos com bom desempenho escolar.

Temos recebido alunos e encarregados de educação dos

diferentes níveis de ensino existentes no agrupamento, temos reunido com professores e funcionários para encontrarmos respostas comuns para os problemas, para discutirmos boas práticas de uns que possam servir os outros, em suma, temos explorado o potencial de

melhoria proporcionado pelo aumento de escala do agrupamento.

Continuamos a contar com a colaboração dos pais e da autarquia que têm manifestado apoio quando dele precisamos, para fazer deste agrupamento um espaço que contribua para o

crescimento das pessoas que existem nos nossos alunos.

Um bom e feliz ano escolar.

Hermínia Milheiro Lima
(Presidente da CAP do Agrupamento de Escolas Dr. Manuel Laranjeira)

“Uma gestão de proximidade e de envolvimento de todos, estimulando o espírito académico e o sentimento de pertença a este novo agrupamento” – a promessa de José Augusto Vieira, presidente da Comissão Administrativa Provisória – Escolas Dr. Manuel Gomes de Almeida



Foto MP

Na passada segunda-feira, o presidente da Comissão Administrativa Provisória (CAP) do Agrupamento de Escolas Dr. Manuel Gomes de Almeida, José Augusto Pereira Vieira, procedeu à abertura do ano escolar 2012/2013 com um discurso de boas-vindas dirigido aos 247 professores que integram o agrupamento, a que se seguiu um lanche que constituiu um momento de encontro e convívio entre todos os presentes.

José Augusto Vieira começou por realçar que “o ano letivo de 2012/2013 começa sob o signo da mudança e a mais mediática e com maiores reflexos no nosso quotidiano é, sem dúvida, aquela que, imposta pela reorganização da rede escolar, fez com que as escolas se unissem e passassem a integrar o Agrupamento de Escolas Dr. Manuel Gomes de Almeida, com sede aqui, na Secundária. Trata-se, pois, de uma mudança radical também na vida escolar da cidade de Espinho, que obrigou as instituições envolvidas a desenvolverem novas dinâmicas de trabalho, a equacionarem os seus espaços e a redefinirem os seus objetivos e metas de modo a responderem o melhor

possível às expectativas e ambições das famílias, preocupadas com a formação e educação dos seus educandos, e que nos privilegiam com a sua preferência.”

Para o presidente do agrupamento “muitos foram os constrangimentos sentidos, nomeadamente a nível da distribuição da oferta escolar, de matrículas dos alunos e de criação de turmas, por exemplo. Estamos conscientes de que existem muitos mais para ultrapassar cujas soluções terão de ser encontradas em conjunto: Direção, professores, funcionários, alunos, pais e encarregados de educação.”

E reconheceu que “assim, o novo ano letivo traz consigo novos e grandes desafios, novas expectativas e também novos estímulos. Esta Direção tudo fará para não os defraudar, exercendo uma gestão de proximidade e de envolvimento de todos, estimulando o espírito académico e o sentimento de pertença a este novo agrupamento. Contamos com a colaboração, o empenho e o espírito cívico de todos os professores, e também dos funcionários, dos alunos e dos pais e encarregados de educação.”

gados de educação.”

E prosseguiu:

“A Escola Dr. Manuel Gomes de Almeida é reconhecida pelo seu ensino de qualidade e rigor, sempre empenhada na tarefa de melhor educar, pela entrega e dinamismo do seu corpo docente, pela atenção e solidariedade dos seus funcionários, por ser sensível às necessidades dos jovens que aqui estudam. É por tudo isto que, ao longo de vários anos, temos sido tão solicitados e preferidos por alunos, pais e encarregados de educação que valorizam e confiam nas nossas opções educativas e formativas. Todos eles continuam a merecer todo o nosso empenho, dedicação e esforço que não podem, em caso algum, ser postos em causa por esta mudança na reorganização escolar aplicada pelo Ministério da Educação.

Queremos que os alunos do Agrupamento de Escolas Dr. Manuel Gomes de Almeida encontrem nas escolas que o compõem um espaço de descoberta e partilha, de desenvolvimento de competências, de saberes e de valores, como o respeito, a responsabilidade, o afeto e a amizade, que os prepara e desperta para o mundo e para a cidadania.”

E concluiu:

“Acredito que todos, a partir de agora, estaremos unidos pelo desejo de melhor servir a comunidade de Espinho, trabalhando com vista à construção de uma maior coesão, fomentando a continuidade entre os diferentes ciclos de ensino, garantindo, assim, que todos os nossos alunos beneficiem dos mesmos princípios que orientam e regulam a nossa prática pedagógica e que contribuam para o seu desenvolvimento pessoal e social.”

Empreender em Espinho

Conforme o jornal *Defesa de Espinho* já revelou, decorre até 20 de setembro o prazo de candidaturas ao concurso “Prémio Empreender em Espinho”, no âmbito do Fórum Inovação e Empreendedorismo, numa organização conjunta da Solverde e da Câmara Municipal.

O concurso “Prémio Em-

prender em Espinho” pretende realçar os projetos mais criativos de agentes económicos do concelho de Espinho que por iniciativa própria, tenham realizado ações ou implementado novos métodos com o objetivo de desenvolver e dinamizar serviços, produtos ou quaisquer atividades de organização e administração, nos diversos

setores de atividade económica.

A entrega do “Prémio Empreender em Espinho” decorrerá anualmente integrada no âmbito da realização de um fórum de criatividade e empreendedorismo, coorganizado pela Câmara Municipal de Espinho e pelo Grupo Solverde, para a promoção de discussão e partilha de conhecimentos nas áreas da inovação e empreendedorismo.



Campanha de associados do Grupo Desportivo do Bairro da Ponte de Anta com percentagem para a Delegação de Espinho da Cruz Vermelha

O pequeno salão da sede do Grupo Desportivo do Bairro da Ponte de Anta encheu-se, na manhã de sábado, para a apresentação da campanha de angariação de sócios articulada com a contribuição da comunidade para a Cruz Vermelha Portuguesa, na circunstância mediante a Delegação de Espinho.

Doando vinte por cento da quota anual de todos os novos sócios no decurso des-

ta iniciativa, o clube de futebol popular dá o exemplo na ajuda aos mais carenciados de assistência humanitária e social. E, entretanto, uma oportunidade para alargar o universo de associados do Grupo Desportivo do Bairro da Ponte de Anta.

Sob o testemunho de Ana Loureiro, do gabinete municipal de apoio às coletividades, e de João Pedro Silva, adjunto do presidente da Câmara, e do

treinador/dirigente Emanuel, a direção presidida por David Silva apresentou o “kit” (com camisola) para a campanha agora encetada e, prol da Cruz Vermelha Portuguesa, cujo presidente do Núcleo de Espinho, Horácio Augusto, registou o gesto que será ecoado no quadrante nacional como um exemplo a seguir (por outros).

Lúcio Alberto

Clínica Médico-Dentária Rosa Neves, Lda.

Rua 29, n.º 696 (entre as ruas 26 e 24)

Marcações pelos telef.: 22 734 01 16 e 91 496 13 67

Clínica Dentária de Reabilitação Orofacial

www.clinicaspacheco.com

- > Implantologia
- > Ortodontia
- > Cirurgia Maxilofacial
- > Odontopediatria



DR. JORGE PACHECO

*Master em Implantologia

DR. GUSTAVO PACHECO

*Pós-graduado em Ortodontia pela New York University

DR. TOMÁS PACHECO

Aberto aos sábados - Cheque-Dentista - Parceria Sporting Clube de Espinho
Rua 8, n.º381 ESPINHO 227342718 / 929074937
espinho@clinicaspacheco.com

CLÍNICA MÉDICO

LEOPOLDINA SANTOS TAVARES
CRISTINA SANTOS TAVARES

MÉDICAS DENTISTAS

TERAPIA DA FALA - *Andreia Tavares*

Acordos: SAMS QUADROS - CGD - MULTICARE

Rua 23, n.º 773 - 1.º Esq. - 4500-277 ESPINHO • Telef. 227324121 • Tlm. 967742865

MÉDICOS DENTISTAS

JORGE FERREIRA
BRUNO MORRIS

SAMS QUADROS
SAMS * CGD
ADVANCE CARE * MÉDIS

Edifício S. Pedro
Sala W
Rua 23, n.º 174
Telef. 22 734 86 93

CONCELHO DE ESPINHO

TÁXIS
de 5 e 7
lugares

800 208 202
CHAMADA GRATUITA

Câmara valida anteprojeto para a criação da estrutura residencial de idosos da Associação de Socorros Mútuos de Anta

O centésimo sétimo aniversário da Associação de Socorros Mútuos de S. Francisco de Assis de Anta foi comemorado na tarde de segunda-feira com pompa e circunstância, contando com a presença do presidente da Câmara Municipal de Espinho, Pinto Moreira, no rol de convidados, e do presidente da assembleia-geral da festiva instituição de solidariedade social, o padre Manuel Moura. No final do discurso na qualidade de presidente da direção, Manuel da Rocha Gomes Pereira agradeceu "a esta Câmara Municipal" alegando que "tem feito um grande esforço" e desejando "que venha a continuar por muito tempo à frente dos destinos desta cidade."

Lúcio Alberto

Oportunidade depois dos discursos da praxe e antes do tradicional bolo para uma homenagem a um vasto leque de filiados. "Estamos a dar continuidade a iniciativa to-

mada em 2005, na celebração do centenário da instituição, onde aí começamos a homenagear associados com 71 anos de associativismo", assinalou Manuel Rocha. Por isso, "estamos agora a homenagear associados com 57

"Este elenco camarário aprovou em dois anos, num tão curto espaço de tempo, este anteprojeto", destaca Manuel Rocha nos festejos dos 107 anos da instituição de solidariedade social com homenagem a associados de longa data

Foto VÍTOR LANCHÁ



e 58 anos de vida associativa, tendo como objetivo destas iniciativas anuais homenagear todos aqueles que tenham mais de 25 anos de associativismo."

O presidente da Associação de Socorros Mútuos de S. Francisco de Assis de Anta fez, entretanto, questão de revelar que fora recebida no dia 24 de agosto uma carta da Câmara Municipal comunicando a disponibilidade de Pinto Moreira "para desenvolver as parcerias que se entendem úteis e importantes" para o desenvolvimento da vila de Anta em particular e do concelho de Espinho em geral. Nesse quadro, Manuel Rocha foi informado na quarta-feira da pretérita semana, pelo presidente da edilidade, que o parecer do anteprojeto para a criação da estrutura residencial de idosos, contando a capacidade para setenta utentes em lar de idosos e quarenta em centro de dia, "que já se encontrava há seis anos na Câmara Municipal de Espinho, tinha sido finalmente aprovado, com algumas condicionantes."

"Este elenco camarário aprovou em dois anos, num tão curto espaço de tempo, este anteprojeto", frisou Manuel Rocha a quem assistia à sessão solene da efeméride da Associação de Socorros Mútuos de S. Francisco de Assis de Anta. "Fiquei bastante alegre, o que me levou a comunicar de imediato aos meus colegas de direção. Na sexta-feira, liguei para a Câmara, sabendo se seria possível obter informações descritivas deste parecer. Informaram-me que a resposta ao parecer era dada por carta, mas pedi que me facultassem uma fotocópia, para ver as condicionantes que aí se encontravam. O primeiro passo foi dado. Agora iremos solicitar a esta Câmara Municipal

para que nos suspendam destas condicionantes, pois lutamos com muitas dificuldades como outras instituições. Não temos qualquer tipo de subsídio, a não ser o do Instituto do Turismo de Portugal que concede uma pequena verba a todas as instituições do concelho."

Manuel Rocha que "esta é uma resposta social para toda a população idosa e sem quaisquer fins lucrativos", mas "para este projeto é necessário um grande apoio não só dos nossos associados como também da Câmara Municipal e Instituto de Solidariedade Social."

Por outras palavras, "tratando-se de uma resposta social de necessidade extrema, não vale a pena o Estado fazer apelos à participação das Instituições, se não existir também o apoio do poder local para serem desenvolvidas este tipo de respostas, na área dos idosos."

O presidente da Câmara felicitou a "distinta instituição" pelo 107.º aniversário, associando-se "com entusiasmo a este momento alto" da existência e da história da Associação de Socorros Mútuos de S. Francisco de Assis de Anta. Felicitações extensivas à "generosidade" e ao "excelente trabalho" desenvolvido em prol da comunidade "e que contribui todos os dias para o prestígio e engrandecimentos do nosso concelho."

E quanto ao voto formulado pró Manuel Rocha "a certeza de que esta Câmara continuará a trabalhar para o prestígio e o desenvolvimento do concelho" e a convicção de que "ao povo competirá avaliar o nosso trabalho", deixando "a garantia do meu empenho em prol do concelho de Espinho e de todos os espinhenses."

Modalidades e "respostas sociais"

Manuel Rocha aproveitou a efeméride para sublinhar as modalidades e "respostas sociais" da Associação de Socorros Mútuos de Anta e "que vêm crescendo ao longo destes anos."

Dirigindo um voto de pesar aos familiares dos 347 associados falecidos, no decorrer do 107.º ano da Associação de Socorros Mútuos de Anta, Manuel Rocha registou que a modalidade de subsídio de funeral, com cerca de catorze mil associados, tem ao longo dos últimos anos vindo a diminuir, dado o desinteresse das pessoas. "Ninguém quer pagar para morrer! Uma frase que se faz ouvir diariamente... Por isso, teve de se criar infra-estruturas condignas para a criação e satisfação de necessidades dos utentes. Dizem os associados, por vezes, que o subsídio de funeral é pouco. No entanto, recebem sempre mais do que aquilo que contribuíram ao longo de todos os anos, esquecendo-se ainda que podem usufruir dos serviços médicos a preços reduzidos, apostando assim numa modalidade de vida."

Na assistência médica "temos" cerca de 1100 associados. Foram prestadas 2500 consultas de saúde aos nossos associados e utentes, de diversas especialidades (clínica geral, pediatria, fisioterapia, oftalmologia, medicina dentária, ginecologia, etc.) e ainda prestados cuidados a cerca de três mil utentes na área dos meios auxiliares de diagnóstico (análises clínicas, ecografias, eletrocardiogramas, radiologia, tratamentos de enfermagem, etc.). "Na parte da fisioterapia estamos a tentar conseguir um Fisiatra para assim poder celebrar protocolo com a

ARS."

"Na resposta social" denominada centro de convívio para os seniores, "tentamos dar uma maior alegria de viver aos que dela fazem parte." São realizadas iniciativas de animação social, "para que os utentes se sintam ocupados e integrados na comunidade."

A Associação de Socorros Mútuos de Anta tem em funcionamento desde 2005 a creche "O Portugal dos Pequenininhos 1". Manuel Rocha explicou na tarde de segunda-feira que "foi criada nessa altura a pedido da Segurança Social, visto ser uma resposta de grande necessidade." Edifício criado de raiz, com fundos próprios da instituição, "o que teve um custo aproximado de 600 mil euros."

Todavia, "devido à enorme procura verificada desde essa data, fomos convidados a concorrer, em março de 2008, ao Programa Pares - Projeto de Alargamento de Redes e Equipamentos Sociais" e construiu-se num edifício de raiz a nova creche "O Portugal dos Pequenininhos II". Foi inaugurada no passado mês de junho, com a presença do secretário de Estado da Solidariedade Social. "Agora com as novas instalações ficamos surpreendidos com o Centro Distrital de Segurança Social de Aveiro, que nos veio cortar recentemente, o protocolo da Creche 'O Portugal dos Pequenininhos 1'. No entanto, vamos pedir para nos dar pelo menos, o protocolo para ATL, que em tempos nos foi atribuído, visto este prédio ter sido criado para estas duas respostas sociais com os respectivos alvarás de funcionamento."

Ainda assim, a direção presidida por Manuel Rocha pretende criar "mais respostas sociais aos seus associados e utentes em geral."

Lúcio Alberto

Bodas de Ouro

15 setembro 1962 – 15 setembro 2012

Fernando e Matilde Oliveira



Parabéns por esta maravilhosa viagem. Amorosamente de seus filhos Odette, George, Eddie e netos. Beijinhos.

Assembleia de Freguesia de Guetim aprova por unanimidade parecer contestário à reorganização administrativa territorial autárquica

Na noite de segunda-feira foi aprovado por unanimidade um parecer da Assembleia de Freguesia de Guetim relativo à reorganização administrativa territorial autárquica que esboça a agregação guetinense eventualmente a Anta.

A moção dos órgãos autárquicos da freguesia aprovada em sessão ordinária da assembleia de 13 de janeiro, o abaixo-assinado elaborado pela população guetinense, o pedido de realização de sessão extraordinária da Assembleia Municipal de Espinho, o documento do Instituto Nacional de Estatística e uma breve nota histórica e caracterização guetinense antecederam a exposição do documento proposto pelo executivo de independentes e presidido por Alfredo Rocha. Com o PSD e a CDU a subscreverem e a verbalmente identificarem-se com o desagrado do quadro que se projeta para Guetim sem autonomia autárquica.

Recorde-se que face à ajuda financeira prestada a Portugal, o Governo português está a proceder à Reforma da Administração Local. Esta reforma faz parte de um conjunto de reformas assumido pelos principais partidos portugueses, PSD, PS e CDS-PP, no memorando de entendimento realizado com a Troika – Fundo Monetário Internacional, União Europeia e Banco Central Europeu. Beste quadro, o Governo português lançou em 2011 o Livro Verde para a Reforma da Administração Local, que incidia sobre o setor empresarial local; a organização do território, gestão municipal, intermunicipal e o financiamento e a democracia local; o documento definindo ainda os critérios e a calendarização para a sua implementação.

Em discussão pública promovida pelo Livro Verde para a Reforma da Administração Local foi apresentada a proposta de Lei n.º 44/12, que culminou com a Lei n.º 22/2012, de 30 de maio, que aprova o regime jurídico da reorganização administrativa territorial autárquica. No âmbito dessa discussão pública, a Assembleia de Freguesia e a Junta de Guetim aprovaram por unanimidade, em sessão ordinária de 13 de janeiro, uma moção contra a reforma administrativa apresentada.

A Junta de Freguesia promoveu ainda uma sessão pú-

Entre outras alegações, "a política de proximidade com a população"



"A suspeita de falta de transparência quanto à classificação dos lugares urbanos no concelho: como é possível que a freguesia de Silvalde, com uma população de mais de seis habitantes, que faz parte da malha urbana da cidade, venha incluída nos lugares urbanos de Espinho e Anta, quando comparado com a freguesia de Paramos, com menos população, que é considerada freguesia e lugar urbano? No concelho de Espinho apenas a freguesia de Guetim deve ser classificada como não urbana, em virtude de ter menos de dois mil habitantes e estar mais afastada da sede do concelho, conforme documento comprovativo do Instituto Nacional de Estatística."

blica de esclarecimento em 28 de janeiro, onde foi decidido elaborar um abaixo-assinado pela população, manifestando a sua discordância relativamente à proposta de reorganização administrativa.

Entretanto, as alterações resultantes do debate público nacional (no que concerne à proposta de Lei n.º 44/12) originaram uma nova sessão pública promovida pela Junta em 28 de maio, com a presença de Rosa Maria Albernaz, deputada socialista na Assembleia da República, e João Passos, vogal social democrata na Assembleia Municipal, "onde foi possível constatar a oposição dos guetinenses à agregação da freguesia de Guetim."

O documento agora aprovado pela Assembleia de Freguesia alude que "essa mesma oposição da população dos guetinenses foi manifestada na

sessão extraordinária da Assembleia Municipal de Espinho de 16 de julho, onde foi rejeitada a proposta da Junta de Freguesia de Guetim no sentido da defesa da manutenção das cinco freguesias do concelho por parte da Assembleia Municipal."

Assim, reunida em sessão extraordinária de 10 de setembro, e reiterando os argumentos apresentados na moção aprovada pelos órgãos autárquicos guetinenses, em sessão ordinária de 13 de janeiro, a Assembleia de Freguesia de Guetim deliberou por unanimidade emitir parecer desfavorável sobre a reorganização administrativa territorial autárquica no concelho de Espinho, defendendo a manutenção da freguesia de Guetim como autarquia autónoma com os seus órgãos representativos, pelas seguintes razões:

"Os órgãos autárquicos da

freguesia de Guetim têm sido ao longo dos anos agentes fundamentais para o desenvolvimento da freguesia nos mais variados domínios: habitação, iluminação pública, rede viária, saneamento, instalações desportivas e de ensino. Certamente que muito há a fazer, principalmente ao nível da habitação, para que os jovens da freguesia não sejam obrigados a procurá-la nas freguesias e concelhos vizinhos, e no apoio social, uma vez que a criação de um centro de dia é fundamental para servir uma população envelhecida. Independentemente das cores políticas, os sucessivos executivos camarários olharam sempre para a freguesia de Guetim como o parente pobre do concelho. Não fora isso e a freguesia poderia ter hoje melhores infraestruturas de apoio à população."

A autarquia "desenvolve

também um trabalho que vai para além das suas competências: ela é o elo de proximidade que muitos procuram para resolver os seus problemas do dia a dia, seja no apoio ao preenchimento de documentação para os mais diversos problemas, em particular para a Segurança Social, seja no apoio e encaminhamento para as entidades competentes das pessoas que apresentam os seus problemas, seja no apoio aos estudantes que não têm internet para realizar pesquisas, ou que não têm impressora em casa para imprimir os seus trabalhos, seja no apoio aos estabelecimentos de ensino, nomeadamente à escola básica quando o fotocopador avaria, seja na cedência de instalações para apoio às coletividades, bem como outras iniciativas de interesse público, como o ensino recorrente ou

curso de eletricidade e de computadores, seja na disponibilização dos balneários da Junta de Freguesia para que as famílias carenciadas e sem condições em casa para que pudessem tomar banho, seja na cedência do polidesportivo existente na escola do ensino básico, hoje degradado, para a prática desportiva por parte de muitas gerações de jovens guetinenses, entre muitas outras situações."

Por outro lado, "o apoio dos serviços administrativos da Junta de Freguesia nos mais diversos domínios tem sido fundamental (atestado, certidões e demais documentos), para as pessoas que procuram os seus serviços, isto numa freguesia com a população envelhecida e com horários de transportes públicos cada vez mais reduzidos, que condicionam grandemente a mobilidade da população."

No rol dos argumentos guetinenses, "a gestão do cemitério, área sensível e de grande natureza afetiva, tem sido outro ponto importante nesta política de proximidade com a população" e "o respeito pela vontade manifestada pela população de preservar a sua freguesia, a autonomia dos seus órgãos autárquicos, e de eleger para aqueles órgãos, aqueles que melhor defendem os seus interesses."

Acresce "o respeito pela vontade manifestada pela população guetinense de preservar as suas raízes culturais e históricas."

E ainda "a imposição por parte do Governo de uma reforma feita contra a vontade das populações" e "a não realização de referendos locais, cujos resultados finais fossem vinculativos para a tutela, dando assim oportunidade às populações de se expressarem e decidirem livremente o seu futuro."

E como nota de rodapé, "a presente reforma viola a Carta Europeia da Autonomia Local, ratificada por Portugal em 1990, de acordo com a qual nenhuma autarquia pode ser extinta ou agregada parcial ou totalmente a outra sem que sejam ouvidas as populações; a Carta Europeia da Autonomia Local é um tratado internacional com força de lei, a que Portugal se encontra obrigado a respeitar."

O autarca Alfredo Rocha lamentou, na qualidade de presidente da Junta, a perda que se vislumbra para os guetinenses de um serviço de proximidade que a autarquia tem desempenhado, alegando dualidade de critério na classificação de freguesias urbanas e rurais no mapa do concelho, registando Silvalde como parte integrante da malha citadina de Espinho e perspetivando que os antenses também poderão ficar defraudados em termos de identidade com a eventual designação da União das Freguesias de Anta e Guetim... ou da União das Freguesias de Guetim e Anta...

Cinanina (36.ª edição) de 12 a 18 de novembro já tem recorde(s)

No ano em que o Cinanima - Festival Internacional de Cinema de Animação de Espinho, realiza a sua 36.ª edição - marcada para 12 a 18 de novembro - alcança um recorde histórico de filmes apresentados para pré-seleção e concurso: nada menos de 952 novos filmes, provenientes de 57 países, e recorrendo única e exclusivamente às diversas técnicas do cinema de animação.

Antevê-se, assim, um Cinanima 2012 muito rico em novas propostas cinematográficas e fortemente competitivo, a permitir, mais do que nunca, o contacto com o que de mais significativo se produz em todo o mundo no âmbito do cinema de animação.

Na competição internacional, o grande destaque vai para o elevado número (413) de filmes de escola e/ou fim de estudos, seguindo-se a categoria de filmes com mais de 5 a 25 minutos de duração, que reúne um total de 274. As obras de curta duração - até 5 minutos - são 193.

Até mesmo a categoria de publicidade e informação assume uma posição muito favorável, contanto com 43 novos filmes.

Oito é o número de longas-metragens que o júri de selecção terá de visionar.

O cinema de animação português marca presença com 45 filmes no concurso internacional - número que supera claramente as 28 obras do festival anterior.

E na competição nacional, que prevê a selecção para o Prémio António Gaio de Melhor Filme Português - estão inscritos 34 filmes.

E registe-se ainda que a concurso para o Prémio Jovem Cineasta Português apresentaram-se nada menos de 23 filmes.

Palestra sobre especiarias

"Saberes e sabores - especiarias" assim se intitula uma palestra marcada para as 15 de sábado, na Biblioteca Municipal José Marmelo e Silva.

"...São temperos (condimentos) usados na culinária para proporcionar sabores diferentes nas comidas. Algumas especiarias também eram, e ainda são, utilizadas na fabricação de cosméticos, óleos e medicamentos. As principais são: pimenta, gengibre, cravo, canela, noz moscada, açafraão, cardamomo e ervas aromáticas."



Foto VÍTOR LANCHÁ

...com legenda!

O jardim interior da Biblioteca Municipal José Marmelo e Silva foi cenário aprazível para a apresentação (com animação musical) do livro "100 Amarras", de Paula Pires Loureiro, na acalorada tarde de sábado, com a presença da vereadora Leonor Fonseca

Exposição "Branco & Negro" do pintor Rik Lina no FACE - Museu Municipal

Foi inaugurada na tarde de sábado, no FACE - Museu Municipal, a exposição "Branco & Negro" do pintor Rik Lina, nascido em 1942 na cidade holandesa de Valkenburg.

"A minha paleta é tropical, a minha pintura tem ligações profundas com a flora tropical e os complexos recifes



Foto HUGO VIEGAS

coralários."

Rik Lina estudou pintura e litografia na Rietveldt Academy

em Amsterdão, entre 1960 e 1965. Viveu, trabalhou e exibiu os seus trabalhos em Espanha,

Turquia, Caraíbas, Brasil, Chile, Amsterdão e, desde 2009, em Portugal.

"As minhas fontes são a natureza, mas não são apenas o mundo exterior que influencia a minha obra. A natureza, o meu único mestre, dita o meu trabalho juntamente com os seus irmãos gémeos: o sonho e a imaginação."

A exposição "Branco & Negro" é a 17.ª mostra de Rik Lina em Portugal desde 2004, altura em que participou na exposição retrospectiva intitulada "o surrealismo abrangente - colecção de Artur Cruzeiro Seixas". No entanto, o trabalho de Rik Lina tem vindo a ser exibido em Portugal desde 1977 através das inúmeras exposições do e em 1973 integrou o grupo surrealista internacional Movements Phases, do qual fez parte e ainda através da exposição internacional "surrealismo e pintura fantástica" organizada por Mario Cesariny e Carlos Martins em Lisboa, em 1984. Atualmente faz parte da "Cabo Mondego Section of Portuguese Surrealism".



Foto VÍTOR LANCHÁ

...com legenda!

Castro Ferreira Padrão promoveu na Festa (Feira) do Livro (que dinamizou sócio e culturalmente a Alameda 8 no verão) o seu livro "O Quarto das Exóticas", numa sessão com a presença da vereadora Leonor Fonseca e durante a qual António José Teixeira Lopes abordou a temática do brinquedo e das brincadeiras

"Sendo Espinho o concelho com maior taxa de desemprego do país, e ao mesmo tempo tendo este um potencial formidável ao nível das áreas do lazer, turismo e cultura, pelos seus ótimos acessos, condições climatéricas e diversidade de praias e outras zonas naturais, penso que existem bastantes condições para promover atividades culturais de maior alcance e divulgação nacional que possam também empregar os seus habitantes de forma regular e/ou pontual."

"Kabaret Kalinas" aberto "a todos os artistas" e público de Espinho em projeto de Cecília Dias

Estreia sábado no auditório da Cooperativa Nascente

No próximo sábado, às 21h45, no auditório da Cooperativa Nascente, começará o primeiro "Kabaret Kalinas" – por amor à arte".

Organizado por Cecília Dias com o apoio da Cooperativa Nascente e apresentado por Tchótchi, o "Palhaço", este primeiro "Kabaret Kalinas" contará com a Kabaret Big Band e a participação de Alexandre Duarte, Beatriz Pinto, Carlos Luís

Gaio, Carminda Soares, Eva Ramirez, Escola de Bailado Giselle, Fábio Martins, Filipe Costa, Gonçalo Carvalho Vasquez, Joana Amorim, João Costa Espinho, Mafalda Maia, Maria Soares, Nan Ferdinan, Rita Paupério, Salomé Pinho e Tiago Guedes, artistas de Espinho, por naturalidade e/ou afetividade, além de Pedro Pinto, Bárbara Manero Marques e Pedro Santos no registo audiovisual.

"Rir estimula a serotonina, hormona que induz o bem-estar, fortalece o sistema imunitário e é uma forma natural



de libertar tensão."

E citando Charlie Chaplin, "um dia sem rir é um dia perdido"...

E porquê "Kabaret Kalinas"? Só... por "amor à arte"?

"Este projeto visa promover os 'Kabarets Kalinas' abertos a todos os artistas de Espinho, "por naturalidade e/ou coração, que desejem participar, procurando oferecer uma proposta cultural e artística alternativa e variada, num formato de espetáculo que possa apelar a todos, celebrando a unicidade que a performance ao vivo tem; propor e desenvolver métodos para uma educação mais completa, promovendo uma consciência artística, ecológica e hábitos auto-sustentáveis; sensibilizar pais e educadores para a importância do contributo das artes dentro e fora dos espaços educativos; realizar atividades inter-generacionais; procurar parcerias com instituições sociais, usando a arte como uma terapia e ferramenta de auto-conhecimento e desenvolvimento pessoal, difundindo ferramentas simples e muito úteis para o relaxamento, saúde, auto-confiança e determinação, auxiliando no desenvolvimento pessoal de cada um e respetiva integração na comunidade; criar grupos locais de trabalho para a exploração de diferentes vertentes artísticas; ontribuir para uma

sociedade mais feliz através da influência positiva das artes."

À semelhança de vários cabarets a decorrer pelo mundo fora, o intuito do "Kabaret Kalinas" é unir artistas num projeto comum, aproximando-os entre si e do público, em espetáculos em formato de café concerto de periodicidade mensal, sempre diferentes e em espaços diferentes, onde artistas performativos preenchem o alinhamento do espetáculo, artistas plásticos decoram o espaço e artistas audiovisuais registam e editam material para divulgação dos próximos 'kabarets' e portfolio dos artistas.

"Desta forma, o Kabaret funciona como uma plataforma de apresentação de artistas espinhenses de diferentes idades e estilos, e possível potenciador de diferentes parcerias entre eles", destaca Cecília Dias. "Mas não só. Este é um projeto que pretende ser de todos e para todos. Não só procuramos artistas de Espinho para se aliarem ao projeto, mas também todos aqueles que o desejem apoiar de diferentes formas. Os comerciantes e empresários de Espinho também podem estar ligados a este projeto. Por isso, se tem um espaço de restauração e está interessado em receber o 'Kabaret Kalinas', ou se tem um negócio com que poderá enriquecer plasticamente ou monetariamente

"Tenho procurado estabelecer contacto com outros artistas com o intuito de aos poucos criar uma plataforma de artistas em contacto regular e cooperação, visto que tendo em conta a situação económica do país, torna-se necessário reunir esforços e recursos para que a atividade artística se possa catapultar numa fase difícil por razões económicas mas que pode ser um estímulo para o empreendedorismo artístico e sua componente social."

o 'Kabaret', contacte-nos, todos os apoios beneficiarão dos meios de divulgação do 'Kabaret' na internet e em posters espalhados pela cidade."

Cecília Dias observa que "sendo Espinho uma cidade que beneficia de condições únicas de clima, acessibilidade e a presença do mar e quilómetros de praias, com hábitos e gastronomia tradicionais únicos ainda presentes e próximos de uma vida saudável e de muita qualidade, e apesar de ter sido

considerado recentemente o concelho com mais desemprego do país, continua a albergar artistas que, nas suas áreas, vão lutando para trabalhar, dentro e fora da sua cidade. E por isso "esta é uma oportunidade de lhes dar visibilidade, aproximando-os do público num formato de espetáculo mais informal e variado, que culmina num momento de convívio entre todos."

Lúcio Alberto

Atriz, palhaça, bailarina, "homem-estátua", formadora produtora e encenadora

Cecília Dias é natural de Espinho.

Estudou Ballet Clássico e Moderno durante 12 anos, bem como Dança contemporânea, piano, formação musical, canto e pintura. Pontualmente frequentou workshops de tango, danças tradicionais ocidentais e orientais.

Frequentou o curso de Bioquímica da Universidade do Porto e fez voluntariado com a Associação Ananda Marga onde estudou e deu aulas de ioga e meditação para adultos e crianças, coordenou e colaborou em eventos como festivais, retiros, palestras, fóruns e oficinas e lecionou expressões artísticas.

Concluiu o curso de Interpretação Teatral na Academia Contemporânea do Espectáculo e o Curso de interpretação na The Commedia School – An International Physical Theatre School since, em Copenhaga (Dinamarca), tendo participado durante, entre

e após os cursos em diversos espetáculos, festivais e outros eventos como bailarina, atriz, palhaça, homem-estátua, formadora, produtora, assistente de encenação e encenadora.

Regressou a Espinho com o intuito de centrar a sua atividade profissional em Espinho, chamando-lhe MarAmar, que é o trabalho que tem desenvolvido maioritariamente no Porto, Guimarães, Soria, Lisboa, Sintra, Madeira, Açores, Gavião, Covilhã e Copenhaga.

Com MarAmar, pretende sediar-se e conjugar disciplinas como a dança, música, teatro, yoga e outras, em projetos artísticos e sociais, e parcerias com outros artistas sediados em Espinho, contribuindo para o enriquecimento cultural, saúde e bem-estar de Espinho e seus habitantes, através do projeto "Kabaret Kalinas – por amor à arte" e das aulas de expressões, teatro físico e teatro das emoções.



kinésio

Clínica Médica e de Reabilitação, Lda.

Fisiatria - Medicina Desportiva - Factores de Crescimento - Acupuntura - Mesoterapia	Fisioterapia - Fisioterapia Infantil (Método Therasuit) - Fisioterapia Neurológica - Fisioterapia em Bebés permaturos - Kinesiotaping (...)
Ortopedia	Podologia
Pediatria / Neuropediatria	Osteopatia
Medicina Interna	Nutrição
Clinica Geral	Psicologia - Reiki - Aromaterapia Biológica - Hipnose e Regressão Clínica - Terapia Sexual e de Casal (...)
Dermatologia	
Cirurgia Vasculuar	

Acordos com:
SAMS Quadros, S.Sociais da CGD, Ordem dos Advogados, Casa do Povo de Espinho

Rua 14, nº 416 | 4500-235 Espinho | Tels: 224 925 007 / 224 923 573 | Fax: 224 936 238
E-mail: geral@kinesio.pt | web: www.kinesio.pt

FOTÓGRAFO COM TECNOLOGIA DIGITAL

Recorde os seus eventos contactando o repórter fotográfico

VÍTOR LANCHÁ

Gravações em DVD dos seus filmes

Contactos:
918 735 306 * 962 788 407

obrigado pela preferência



Família de Acolhimento

LAÇOS

Prestamos serviços a pessoas de mais idade. Durante a semana, fins-de-semana, noite, dia e férias. Temos formação na área.

Telf.: 220804613/912637306
Rua do Peso, n.º 78 – Silvalde – Espinho

DVD para sempre
As cassetes de vídeo estragam-se
Salve-as para sempre em DVD
Agora os seus vídeos editados em DVD

Carlos Salvador

Reportagens, Fotografia e Vídeo

Rua 19, n.º 198 - 2.º andar • 4500 ESPINHO • Tlm. 918 648 672

Procissão de Nossa Senhora das Dores em Silvalde

A Fanfara dos Bombeiros Voluntários de Espinho e a Banda Musical de S. Tiago de Silvalde deram som na tarde de domingo à procissão com nove andores e com o padre Manuel António junto ao palio durante o percurso com muitos silvaldenses e visitantes nas periféricas artérias da Capela de Nossa Senhora das Dores.

Ladeado por António José Costa (secretário da Junta de Silvalde) e Francisco Costa (presidente da Assembleia de Freguesia, o edil Pinto Moreira marcou presença no cortejo.

O programa religioso consistiu ainda de uma missa solene na manhã de domingo, mas no sábado houve festejos com um festival de folclore organizado pelo Rancho de Silvalde.

O programa profano em honra de Nossa Senhora das Dores cintou ainda com os préstimos da Banda Musical S. João da Madeira num concerto dividido com a banda silvaldense e a animação encerrou com o conjunto musical Bossa Nova e fogo-de-artifício.



Fotos HUGO VIEGAS



Orquestra Clássica de Espinho no Coliseu do Porto

Pelas 11h30 de domingo, a Orquestra Clássica de Espinho abre mais uma temporada dos Concertos Promenade, que acontecem anualmente no Coliseu do Porto.

Sob a direcção do maestro Jean-Marc Burfin, a Orquestra Clássica de Espinho sobe ao palco da sala portuense para apresentar "O Aprendiz de Feiticeiro". Baseada no conto de Goethe, esta obra tornou-se mundialmente conhecida ao fazer parte do filme "Fantasia" de Walt Disney, com Mickey no papel do aprendiz.

Os preços de venda ao público são os seguintes: 10 euros para a plateia e tribuna, 5 euros para a galeria/geral.

Matrículas na associação musical Dó Ré Mi de Guetim

Estão marcadas para os sábados de 22 e 29 de setembro, entre as 11 e as 13 horas, salão paroquial de Guetim, as matrículas para o novo ano letivo na associação musical Dó Ré Mi cujo início irá ocorrer no sábado de 5 de outubro ("dia aberto").

Oferta pedagógica – bateria, canto, flauta transversal, guitarra acústica, guitarra elétrica, piano, violino e violoncelo; classes de conjunto – formação musical e iniciação musical (turmas para adultos); coro.

Gastronomia no Casino Espinho

O chef Carola propôs uma viagem pelos sabores mais carismáticos da cozinha lusitana no restaurante Baccará do Casino Espinho. Foi um jantar de sábado diversificado, com iguarias que recriam diferentes pontos do país, como Peniche ou Barrancos, devidamente acompanhados por referências vnicas das principais regiões demarcadas e sem esquecer, à sobremesa, o vasto espólio de doçaria tradicional.

A Banda Spray garantiu a animação musical, criando o ambiente ideal para prolongar a noite no Casino Espinho, ao som de covers que convidam a dançar e a apreciar "os melhores momentos" na companhia da Solverde.

Exposição de desenho de Agostinho Santos na Galeria 3,14

No sábado, Agostinho Santos inaugura a exposição de desenho "Floresta Submissa", na Galeria 3,14, localizada na Rua 16.

Agostinho Santos é jornalista e pintor, com mais de meia centena de exposições individuais em Portugal, Espanha, Brasil e Índia e 250 exposições colectivas. Recebeu diversos prémios, entre os quais o do Concurso Europeu de Cartoon de Lisboa (2007). É presidente, desde 1995, da Cooperativa Cultural Artistas de Gaia, de que é sócio fundador.



Programa inovador

Festas de Nossa Senhora da Ajuda

As festividades em honra de Nossa Senhora da Ajuda apresentam um programa profano baseado na tradição mas também com algumas inovações fruto da vontade da atual comissão de festas em dinamizar, inovar e adaptar-se aos novos tempos de contenção.

Para a noite de ontem, após o fecho desta edição do jornal **Defesa de Espinho**, estava prevista a procissão das velas entre a Igreja Matriz e a Capela da Nossa Senhora da Ajuda. Na noite desta quinta-feira será a

vez da noven, assim como amanhã. No sábado, realizar-se-ão os batizados na Igreja Matriz e a missa de vigília na capela.

O dia mais aguardado pela comunidade e crentes na padroeira da cidade será domingo e, como habitualmente, com missa de festa às 11 horas. A procissão (com bênção do mar) sairá pelas 17 horas para as artérias com tapete de flores feito entre a tarde de sábado e a madrugada de domingo.

Entretanto, a animação tem na noite de quinta-feira com a

banda grijoense Tekos, na Alameda 8, onde na sexta-feira atuará o humorista Herman José, pela primeira vez ao ar livre e, Espinho e onde se espera grande entretenimento deste ícone nacional.

No sábado, será a vez de Miguel Gameiro maravilhar os seus fãs e a imensa multidão que se espera na Alameda 8. À noite, o já habitual espetáculo Piromusical tem início pela meia-noite. Nesta edição, o fogo terá a duração de vinte e dois minutos e será sincronizado com uma bateria de músi-



Foto VÍTOR LANCHÁ

cas de Jorge Palma, Paulo Gonzo, The Gift, Amor Electro e com a sua apoteose ao som de Xutos & Pontapés. Durante o dia de domingo, concertos com as bandas musicais de Paramos e Espinho e ainda com a Tuna Musical de Anta.

Segunda-feira será dia da tradicional feira das cebolas na Rua 8 e espetáculo jovem de artistas espinhenses na noite da Alameda 8. Pedro Resende (do programa televisivo "Ídolos de Portugal") e o "Colectivo Class&Co" formado pelos grupos Class&Co, 4500 Crew e pelo DJ Uncle D fecharão as festividades em honra de Nossa Senhora da Ajuda com "chave de ouro".

Paulo Duarte

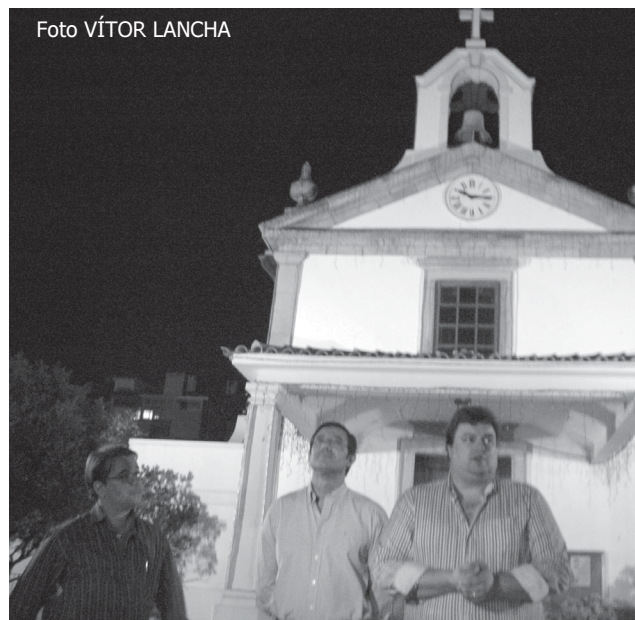
revelou que no próximo sábado se irá realizar "uma romaria popular à Capela da Nossa Senhora da Ajuda e que terá o epíteto de romaria à padroeira."

Explicando em que consiste esta inovação, Rui Torres adiantou que "quis aproveitar a presença do Grupo Folclórico Dançares Internacionais Dos Pátrias que viajam desde a Venezuela e que se encontram em digressão nacional."

Rui Torres acrescentou que convidou o grupo "na pessoa de Jani Moreira, que é o organizador das festas de Nossa Senhora da Ajuda na Venezuela" para criar um evento inédito em Espinho". Os quatro grupos etnográficos do concelho de Espinho em conjunto com o grupo venezuelano irão partir de cinco pontos diferentes da cidade e caminharão em romaria até à Capela da

Nossa Senhora da Ajuda "onde se irão encontrar todos." Quando a concentração se processar na sua plenitude, os mais de duzentos figurantes "irão juntar as merendas e estarão em convívio na relva da Alameda 8, lembrando tempos idos em que a partilha e entreatura dos elementos da comunidade era um princípio básico de vida."

Também novidade neste ano será a feira de artesanato que poderá ser visitada na Alameda 8 junto aos quiosques de verão.

Artesãos espinhenses e de fora do concelho "terão em exposição a sua arte", sendo segundo Rui Torres "uma das muitas mais-valias" destas festividades.

Paulo Duarte

Com o objetivo de inovação, a comissão de festas liderada por Rui Torres criou, segundo o próprio, "alternativas ao programa habitual das festas da cidade."

A convicção de Rui Torres vai no sentido de "fazer chegar a homenagem à padroeira da Cidade de Espinho a mais segmentos da nossa comunidade." Para alcançar este desiderato, socorreu-se da inovação "para criar novas atividades com capacidade e potencial para se tornarem novas tradições" sem, no entanto romper com as antigas "ou sequer desrespeitá-las."

Especificando quais irão ser essas novidades, Rui Torres



Foto HUGO VIEGAS

O programa religioso já constou da missa solene e a bênção e envio dos professores na Igreja Matriz (assim como o Ofício das Leituras e a Oração Mariana)

Condicionamento de trânsito

Condicionamento de trânsito no sábado a partir das 14 horas na Rua 19 (entre as artérias 8 e 18) e na 2 (entre as 23 e 33) e a partir das 18 horas na Rua 18 (entre as artérias 21 e 23); e no domingo a partir das 0 horas nas ruas 8 (Largo da Graciosa e Rua 23), 12 (a norte da 25), 16 (a norte da 25), 18 (entre as artérias 15 e 23), 21 (a

poente da 20) e 23 (entre as ruas 8 e 18).

E para táxis, entre as 0 horas de sábado e as 24 horas de domingo, na postura provisória da Rua 23 (entre as artérias 18 e 20).

Estacionamento condicionado a partir das 20 horas de sábado nas ruas 8 (19/33), 33 (8/2), 2 (33/23), 23 (2/18) e 18 (23/19).

Peditório dos Bombeiros Espinhenses

Aproveitando os festejos em honra de Nossa Senhora da Ajuda, os Bombeiros Voluntários Espinhenses irão realizar no

fim-de-semana um peditório para a aquisição de um veículo tanque de combate a incêndios.

Tapete de flores

Uma das atividades previstas no cronograma de atividades para 2012 da Associação Espinho Vida e no programa promovido pela comissão de festa é a realização do tapete de flores de Nossa Senhora da Ajuda, a realizar no sábado. Este ano, para permitir a população observar a construção do tapete, vai começar a ser processado as 14h30 da tarde de sábado nas ruas 2, 18 e 19 e à meia-noite nas ruas 8 e 23. Sendo assim a associação pede à população para colaborar, não estacionando os carros nestas zonas,

nem sair das garagens após o início do tapete. "Para além disso pede-se aos moradores para apoiarem os voluntários naquilo que podem. As inscrições para voluntários estão abertas para o número 913353501, ou então no dia aproxime-se e fale com os nossos voluntários. Pode também colaborar entregando flores que tenha, a entrega deverá ser feita na sexta ou sábado de manhã no primeiro andar do Mercado Municipal onde o tapete tem vindo a ser preparado há cerca de um mês."

Telefones úteis

A. Viação Espinho 22 734 12 96
Biblioteca 22 733 58 00
Bomb. V. Espinho 22 734 00 05
Bomb. V. Espinhenses 22 734 00 42
Câmara Municipal 22 733 58 00
Centro de Saúde 22 733 40 20
Cliesp 22 733 04 10
Clínica Costa Verde 22 734 58 85

Clínica N.ª S.ª d'Ajuda 22 734 26 95
Clínica S. Pedro 22 734 47 14
Policlínica 22 733 06 40
CTT - Rua 19 22 733 06 31
CTT - Anta 22 733 06 61
EDP - Avarias 800 506 506
EDP - Leituras 800 507 507
EDP - Comercial 808 505 505
Estação CP 808 208 208

Fisioclínica 22 731 49 86
Brigada Fiscal 22 734 11 96
Hospital Espinho 22 733 11 30
Hospital V. N. Gaia 22 379 42 11
S. Sebastião (S.M.Feira) 256 37 97 00
Junta Freguesia de Espinho 22 734 44 18
PSP 22 734 00 38
Registo Civil 22 733 20 60
Repartição Finanças 22 733 20 70

Saneam. Básico (avarias) .. 22 733 58 40
Segurança Social 22 734 19 56
Táxis (Câmara) 22 734 31 67
Táxis (Conc. Espinho) 800 208 202
Táxis Costa Verde 22 734 01 18
Táxis (Graciosa) 22 734 00 10
Táxis União, Lda. 22 734 80 17
Táxis Unidos 22 734 22 32
Táxis Verdemar 22 734 35 00

Tesouraria Fazenda Pública 22 733 20 87
Tribunal 22 733 13 30

Anta

Farmácia 22 734 11 09
Farmácia MAIS 22 734 14 09
Junta Freguesia 22 734 64 53
Lar da 3.ª Idade 22 733 09 00
Unidade de Saúde 22 733 40 60
Táxi 96 652 7887 / 22 732 52 42

Guetim

Junta Freguesia 22 734 42 26

Paramos

Centro Social 22 733 08 70
Farmácia 22 734 63 88
Junta Freguesia 22 734 27 10
Reg. Engenharia 22 734 20 23
Unidade de Saúde 22 734 50 01

Silvalde

Junta Freguesia 22 734 40 17
Unidade Saúde Marinha 22 734 31 01
Unidade Saúde Silvaldino . 22 734 36 42

Foto CARLOS SALVADOR

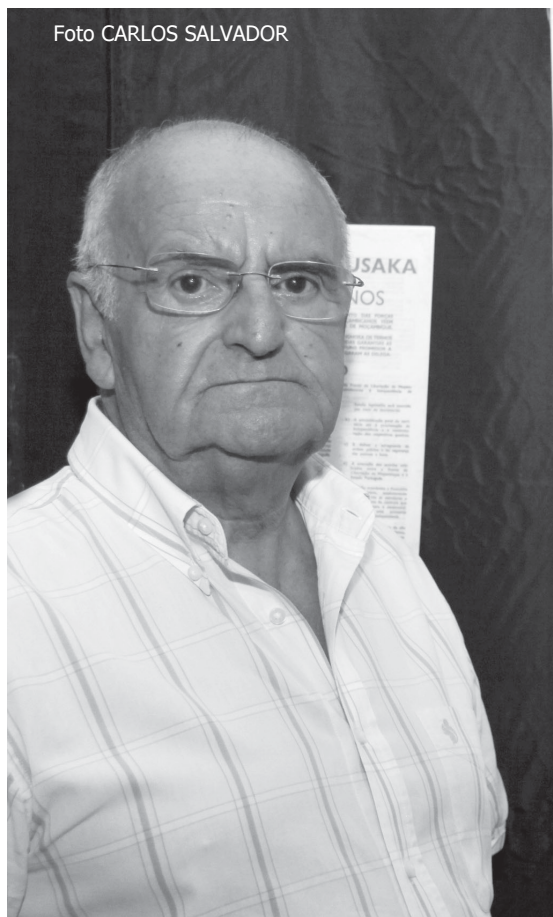

Armando Jacinto recorda o pós 25 de Abril na independência de Moçambique

Conferência assinala 38.º aniversário do Acordo de Lusaca na Festa do Livro (da Alameda 8)

Completo-se na passada sexta-feira o 38.º aniversário da celebração do Acordo de Lusaca (7 de setembro de 1974) que pôs termo à guerra em Moçambique. Para assinalar a efeméride, a Festa do Livro, na Alameda 8, promoveu uma palestra subordinada a esse tema, na qual participaram dois ex-militares nas antigas colónias portuguesas, Francisco Azevedo Brandão e Armando Jacinto – o primeiro antigo oficial miliciano e o segundo, oficial de carreira e coronel na reserva.

Na sua intervenção, Azevedo Brandão falou da sua participação, como militar (oficial miliciano) em Moçambique, do início da guerra naquela antiga colónia portuguesa em 1964 e durante o tempo que ali permaneceu no cumprimento do dever militar.

Por sua vez, Armando Jacinto, numa longa exposição, deu largas ao tema “como acabou Moçambique”.

Armando Jacinto começou

por revelar que “durante a guerra do ultramar fui nomeado três vezes para Moçambique, desempenhando as mais variadas funções”, querendo dizer com isto que “o juízo que faço sobre Moçambique não deve andar muito longe da verdade”.

Armando Jacinto contou que “quando em 16 de março de 1974 regresssei à metrópole e alguns parentes me perguntaram quanto tempo previa que Moçambique durasse e, sem papas na língua respondi que se não houvesse alterações profundas, certamente duraria mais meia dúzia de anos”.

Armando Jacinto recordou, ainda que “quando cheguei à metrópole, no dia 16 de março de 1974, dia da intentona das Caldas, para mim foi uma surpresa saber pelos jornais no dia seguinte que tinha havido golpe militar feito por uma série de oficiais milicianos entre os quais os majores Monge e Casanova Ferreira. Fiquei desconfiado pois tratava-se de dois oficiais do quadro, que conhecia bem e

que não brincavam em serviço”.

E prosseguiu:

“Pouco mais de um mês se passou e eis que aconteceu o 25 de Abril e então, sim, reconheci que algo de muito grave se estava a passar e, assim, perto das onze horas fui ao Quartel-General do Porto saber o que realmente estava a acontecer, tendo-me o major Corbacho informado que se tratava de uma revolução, ao que lhe perguntei se estava a correr bem e se precisava de ajuda. E respondeu que, em virtude de eu não pertencer ao Movimento dos Capitães, não precisava dos meus serviços. E quando lhe disse que me encontrava de férias das normas para regressar a Moçambique mostrando-lhe o verbete da licença, aconselhou-me a me apresentar na minha unidade mobilizadora, o Regimento de Infantaria 2, em Abrantes, quando terminasse a licença. Assim fiz e, no dia seguinte, à cautela, lá fui eu até Abrantes e daí a Santa Margarida para me apresentar no

meu batalhão.

Fiquei a saber pelo coronel Craveiro Lopes comandante do campo militar que o meu comandante de batalhão já arrancara com a Companhia de Comando e Serviços de avião para Moçambique e que daí para a frente competia-me todas as semanas acompanhar uma das restantes companhias do batalhão ao aeroporto de Lisboa acabando por seguir com a última para Moçambique”.

Armando Jacinto recordou que, “entretanto aconteceu o 1.º de Maio que sem dúvida foi a maior festa dos trabalhadores que algum dia aconteceu em Portugal e que reuniu as duas centrais sindicais.

E para tirar dúvidas de que Portugal já não era um império colonial bastou-me que o avião militar me deixasse na Beira a 13 de maio de 1974. Em dois meses de ausência a cidade da Beira, já não era a cidade que tinha deixado 60 dias antes”.

Segundo Armando Jacinto, “aqueles soldados pós 25 de Abril já não eram iguais aos

outros que tinham vindo combater em Moçambique. O 25 de Abril ainda não tinha dois meses e a sua influência já se fazia sentir, e de que maneira!”

Para Armando Jacinto “era frequente mostrarem-me os recortes dos jornais que as mães lhes enviavam e o tema das cartas era ‘nem mais um soldado para as Colónias’ e ‘meu filho tem cuidado não te exponhas a guerra já acabou’.

Enquanto para os nossos soldados era assim, na FRELIMO era o oposto pois havia que tirar todo o proveito da situação aproveitando para fazer prisioneiros e progredir no terreno para poder negociar em força a entrega de Moçambique”.

Armando Jacinto recorda que “a situação das nossas tropas agravava-se dia a dia e pelas notícias que chegavam ao Quartel-General não se podia augurar nada de bom. Era confrangedor assistir-se aos briefings semanais na presença do general comandante e verificar, por exemplo, que do trabalho de cinquenta mil efetivos resultara capturar-se um cantil ao inimigo.

Meses antes não era assim”.

Mas, segundo o orador, “as negociações da descolonização estavam a ser demasiado lentas e as Forças Armadas não estavam preparadas para aguentar tal situação. Como triste remedeio houve comandos intermédios e o próprio Movimento das Forças Armadas (MFA) que começaram a aconselhar que se fosse fazendo acordos de paz a nível local, alguns muito pouco bem-sucedidos e outros tremendamente perigosos por desrespeito por parte do inimigo do que fora acordado, aprisionando os negociadores.

E quem repunha a situação – perguntou Armando Jacinto, que respondeu:

“E foi assim que passado cerca de um mês a Companhia de Omar foi cercada por Alberto Chipande, hoje general reformado da Frelimo (o mesmo homem que atacou o Posto do Sagal em 1964) quando a guerra começou e que de megafone em punho e falas mansas ia dizendo estar ali para confraternizar com as nossas tropas, e estas lhe franquearam o quartel e quando menos esperavam foram ameaçadas com armas aperradas a ter de o acompanhar até à Tanzânia onde foram mantidas em cativeiro até dias antes da independência quando Samora Machel as mandou entregar, tendo de seguida ido descansar uns tempos na Ilha de Moçambique”.

Segundo Armando Jacinto, “do programa do MFA constava a auto determinação e independência e nestas condições os movimentos emancipalistas após assinarem o cessar-fogo tinham de depor as armas e constituírem-se em partidos políticos para em conjunto com outros porventura já existentes disputarem eleições. Esta conversa ainda teve eco na voz do general Costa Gomes numa

das suas visitas a Moçambique em maio de 1974 para acalmar os civis no entanto nada disto já era viável”.

O palestrante lembrou que “apercebendo-se o MFA do perigo que seria mais tarde negociar a independência com vários pretendentes, optar pela Frelimo como único partido armado que nos combateu e que certamente com os êxitos que estava a ter não depunha as armas, parecia uma boa opção como mais tarde se reconheceu.

Por esta razão foi dado conhecimento à metrópole que ia ser assim no tocante a Moçambique e para pressionar esta solução foi-se dizendo que se não fosse aceite, as nossas Forças Armadas capitulariam.

Assim e porque não havia outras soluções para Moçambique o Presidente da República, general António de Spínola determinou que se estabelecessem conversações com a Frelimo conducentes a um Cessar-Fogo de Jure.

O Acordo de Lusaca foi assinado na Tanzânia a 7 de setembro de 1974. A mesma data em que um conjunto alargado de residentes brancos ocuparam o edifício da Rádio Clube de Moçambique, em Lourenço Marques e três dias mais tarde, em fuga para a África do Sul pela fronteira de Ressano Garcia mataram mais de um milhar de africanos inocentes. Mais uma acha para a enorme fogueira em que Moçambique se estava a transformar”.

Segundo Armando Jacinto, “posteriormente, em 21 de outubro de 1974 voltou a viver-se em Lourenço Marques uma gravíssima situação criada pelas tropas de comandos que faziam a segurança ao Alto-Comissário e em que a cidade podia ter sido invadida pelos cerca de 500 mil habitantes que viviam na periferia e que certamente tudo arrasariam.

Felizmente por essa ocasião, já residiam em Lourenço Marques o Alto-Comissário e funcionavam a Comissão Militar Mista, o Governo de Transição e o Sistema de Tropas Mistas, únicas forças capazes de conter a população.

Foi o primeiro incidente em que morreram mais brancos do que africanos sendo apresentado como revanche pelos acontecimentos do Rádio Clube.

Daí por diante e até ao dia da Independência 25 de junho de 1975 a situação foi estabilizando podendo dizer-se que durante os seis meses do ano de 1975 embora sem nada poderem trazer de valioso quem quis abandonar Moçambique pode fazê-lo sem grandes sobressaltos”.

E concluiu:

“Enfim trazer o pescoço já foi muito bom.

Cheguei a Portugal um dia depois da Independência. A forma como os retornados foram recebidos em Portugal, a meu ver, deixou muito a desejar!”

Manuel Proença

Encerrou em ambiente festivo, com a participação da vereadora Leonor Fonseca, na noite de domingo, a Feira do Livro que a Livraria ABC organizou (durante o verão) na Alameda 8

...com legenda!



Foto CARLOS SALVADOR

Fotos VÍTOR LANCHA



"Cãominhada" pelas artérias citadinas

Foi diferente do habitual a manhã de domingo no centro citadino com a realização da segunda edição da "Cãominhada de Espinho" visando sensibilizar as pessoas para o apoio aos animais abandonados e a angariação monetária para cuidados veterinários e a atividade associativa em

prol dos caninos e dos gatos.

E do largo junto ao edifício camarário foi encetada a "Cãominhada" por um grupo de pessoas com os seus animais de estimação, pugnano pela ajuda da comunidade e pela qualidade de vida dos amigos de quatro patas.



Bombeiros Voluntários Espinhenses nos fogos em Águeda

Os fogos, que na passada semana assolaram o país, contaram com a participação dos bombeiros da cidade de Espinho no combate às chamas, em diversas frentes.

Os Bombeiros Voluntários Espinhenses tiveram uma particular intervenção na luta travada ao fogo no concelho de Águeda, em cenários verdadeiramente assustadores, onde o empenho e a bravura foram determinantes no desfecho.

Manuel Proença

Horta à porta

Decorrem esta sexta-feira as inscrições para a atribuição de talhões na horta municipal.

Os interessados no projeto "Horta à Porta" deverão efetuar

a inscrição no Gabinete de Atendimento ao Município (na Câmara de Espinho), ou através do email expediente@cm-espinho.pt.

Condutor detido com taxa de alcoolemia de 2,76 g/l

A PSP de Espinho deteve um conduto, 1 homem, de 40 anos, por desobediência e condução de automóvel acusando uma taxa de alcoolemia de 2,76

g/l.

Entretanto, foram registados cinco acidentes de viação, dos quais resultaram três feridos ligeiros.

Espimodel até domingo

Decorre na galeria da Junta de Freguesia de Espinho, até domingo, a décima exposição (com concurso)

anual de modelismo estático - Espimodel 2012 - do Núcleo de Modelismo de Espinho.

Exposição de Paula Craft no Centro Multimeios

Está agendada para as 16 horas de sábado, no Centro Multimeios de Espinho,

a inauguração da exposição de pintura e ilustração de Paula Craft.

...com legenda!

Foto VÍTOR LANCHA



A rede de saneamento básico causou (na manhã de domingo) novo buraco: agora na Rua 16 (junto aos Bombeiros Voluntários de Espinho)

Semanário Registado na Direcção-Geral de Comunicação Social sob o n.º 100594

DEFESA DE ESPINHO

Fundado em 27/Março/1932

PROPRIEDADE - EMPES - Empresa de Publicidade de Espinho, Lda.

Matriculada na Conservatória do Registo Comercial de Espinho sob o n.º 59, folhas 30 do livro C-1

Capital Social: 5.200,00 Euros
Contribuinte: 500 095 540

Administração

Fernando Cunha (gerente)
Joaquim Vasconcelos (gerente)

Detentores com mais de 10% do capital

Solverde - Soc. de Investimentos Turísticos da Costa Verde, Lda.

Direção

Lúcio Alberto
Email - lucio.alberto@mail.telepac.pt

Redação

Manuel Proença - mjproenca@sapo.pt

Colaboradores

Carlos Salvador; Cristiano Martins; Filipe Couto; Hugo Viegas; Jorge Cunha; Rita Belinha; Tiago Rachão e Vítor Lancha.

Colunistas

António Duarte Estêvão; António Regedor; Ferreira de Campos; Joaquim Ribeiro; José Sarmento; Manuel Sancebas; Maria Fernanda Barroca; Messias Pinto; Padre Rodrigo Lynce de Faria; Paulo Geraldo; Regina Bastos; Rita Pereira e Serafim Marques.

Departamento de Produção

António Guerra

Secretaria de Administração e Redação

Cristina Fonseca e Fernanda Oliveira

Serviços Administrativos e Publicidade

Av.ª 8, 456 - 1.º andar - Sala R
Ap. 39 - 4501-853 ESPINHO Codex
Telef. 22 734 15 25 • Tlm. 936 540 320
Fax 22 731 99 11 • Email-empes@sapo.pt

Departamento de Redação

Av.ª 8, 456 - 1.º andar - Sala H
Ap. 39 - 4501-853 ESPINHO Codex
Telef. 22 734 51 93 • Tlm. 934 032 770
Fax 22 731 99 11
Email-defesadeespinho@mail.telepac.pt

Impressão

NAVEPRINTER - Indústria Gráfica do Norte, SA - E.N. 14 (km 7,05)
Apartado 121 - 4471 MAIA Codex

Tiragem média

3.700 exemplares
Depósito Legal n.º 1604/83

Internet:

www.defesadeespinho.no.sapo.pt

Os textos (e ilustrações) de Opinião publicados nesta edição são da inteira responsabilidade dos seus autores, não vinculando, direta ou indiretamente, o cariz editorial e informativo deste jornal.

CASINO ESPINHO



QUEEN TRIBUTE

14 | 15 SETEMBRO
JANTAR ESPETÁCULO
Reservas +351 227 335 500 | www.solveverde.pt





Fotos VÍTOR LANCHÁ

"Encontro Porsche" em Espinho

A 15 e 16 de setembro, a Solverde associa-se ao Clube Automóvel de Espinho na 13.ª edição do "Encontro Porsche": durante dois dias, a marca de Estugarda exhibe na Costa Verde o luxo e a exclusividade de diferentes modelos.

Promovida pela secção de automóveis antigos e clássicos daquele clube, a iniciativa conta já com cerca de trinta participantes, num total de quinze viaturas, constituindo uma prova de atração turística com destaque a nível nacional. Anualmente, os "Encontros Porsche" elegem uma região vinícola para acompanhar o momento com degustações únicas, reservando para este ano o Minho e os consagrados Alvarinhos.

Depois do Douro, do Dão, da Bairrada e dos vinhos do Sudoeste, o "Encontro Porsche" sugere a região dos Vinhos Verdes como complemento ideal para dois dias em que o bom gosto e a descontração se fundem de forma muito natural.

Elegância de carros clássicos das principais décadas do século XX

A Solverde associou-se, no sábado, ao Concurso Elegância Automóvel de Espinho, uma iniciativa do Clube Automóvel espinhense que, pelo segundo ano consecutivo, reúne na Costa Verde vários exemplares de quase todas as décadas do século XX.

Durante a manhã, o público pôde apreciar os auto-

móveis clássicos em exposição na Rua 19, onde decorreram atividades paralelas como provas de vinhos ou atuações musicais. No período da tarde, os carros a concurso desfilaram pela cidade, reunindo-se no largo da Câmara Municipal, onde foram premiados os melhores exemplares em três ca-

tegorias.

Eis a classificação do concurso: Packard 533 1928 - Best of the Show (vencedor absoluto); Citroen Torpedo 1927 (1.º classificado Classe C); Jaguar XK 140 1955 (1.º classificado Classe E); Volvo P1800 S 1965 (1.º classificado Classe F); Iso Grifo 1973 (1.º classificado Classe G).

Clínica de Espinho COGE



Clínica da **Santa Casa da Misericórdia de Espinho COGE** dispõe de excelentes condições para lhe prestar um serviço médico e de tratamento, em várias especialidades, prestado por um leque de profissionais altamente qualificados e de reconhecida qualidade.

Temos acordo com várias companhias de seguro de saúde, com destaque para a Multicare, Médis e grande número de cartões de saúde. (*)

Consultas de especialidade

- * Alergologia Pediátrica
- * Andrologia
- * Cirurgia Geral
- * Cirurgia Pediátrica
- * Cirurgia Plástica
- * Dermatologia-Patologia
- * Dermatologia-Venereologia
- * Diagnóstico Pré-Natal

- * Ginecologia
- * Ginecologia Oncológica
- * Medicina Estética
- * Medicina da Reprodução
- * Medicina Interna
- * Nutrição
- * Obstetrícia
- * Otorrinolaringologia

- * Otorrino Pediátrico
- * Pediatria
- * Pneumologia
- * Psicologia
- * Psiquiatria
- * Uroginecologia
- * Urologia

Tratamentos e cirurgias em ambulatório

- * Obstetrícia (Parto/Cesariana)
- * Cirurgia Ginecológica
- * Ginástica de preparação para o parto
- * Tratamento de Infertilidade (PMA)

- * Cirurgia Geral
- * Cirurgia Plástica
- * Cirurgia Pediátrica

- * Consulta da Dor/Cuidados Paliativos
- * Consulta do Sono/Pneumologia
- * Observação Médica

Apoio

- * Internamento Temporário de Convalescença

- * Apoio Domiciliário de enfermagem

Estamos sempre a crescer para melhor cuidar da sua saúde!

Morada:

Rua da Idanha, nº 320 – Anta, Espinho

Ao lado do Lar da Santa Casa da Misericórdia de Espinho

Telefone

Geral: 227 330 960

Pediatria: 227 330 962

Fax

Geral: 227 330 969

Correio eletrónico

Informações gerais: geral@coge.pt

Pediatria: pediatria@coge.pt

Infertilidade: infertilidade@coge.pt

(*) p.f. consulte os nossos serviços para confirmação da especialidade pretendida e da existência de acordo para a mesma na companhia de seguro pretendida.



Fotos VÍTOR LANCHA

Título mundial WBO adiado para Dezembro

Face ao infortúnio do bracarense Filipe Martins, a discussão do título mundial da WBO foi adiada mas terá que ser retomada ainda este ano. Fontes muito próximas da organização dão conta da possibilidade deste combate se realizar na cidade de Espinho, possivelmente em Dezembro.

Sendo mês normalmente chuvoso é crível que o evento se realize, desta vez, em recinto fechado. A julgar pelo enorme interesse que esta gala de boxe despertou, e pelas milhares de pessoas que marcaram presença na Alameda 8, tudo se conjuga para que a Nave Polivalente possa acolher o duelo do título mundial.

Paulo Duarte

Gala de boxe ensombrada com pugilista de Braga inanimado no ringue

O médico José Luís Peralta e Pedro Dias, adjunto do comando dos Bombeiros Voluntários Espinhenses, foram determinantes no “combate da vida” de Filipe Martins na Alameda 8 – adiada “a despedida dos ringues” de Vítor Sá

O que tinha sido planeado para ser uma homenagem ao pugilismo nacional e particularmente ao espinhense Vítor Sá transformou-se em pesadelo. Filipe Martins sofreu um acidente cardiorrespiratório e só a pronta intervenção do médico do evento José Luís Peralta e dos Bombeiros Espinhenses evitaram o pior. Por discutir ficou a questão do título mundial WBO Hispânico.



Era este o plano e tudo corria bem até ao sexto combate amador de sábado na Alameda 8. A noite estava quente e cerca de três mil pessoas aplaudiam o esforço dos atletas quando o bracarense Filipe Martins caiu fulminado no ringue na sequência de um golpe adversário, tendo sofrido uma paragem cardiorrespiratória.

Uma noite fantástica transformou-se num pesadelo. Filipe Martins travou a luta mais importante da sua vida. Quis o destino que lá estivesse José Luís Peralta, o médico oficial do evento, logo apoiado por duas médicas e uma enfermeira que estavam na periferia do ringue, e logo tivessem ocorrido os Voluntários Espinhenses, a par do INEM e VMER. A intervenção de Pedro Dias, adjunto do comando daquela corporação de bombeiros, também foi particularmente decisiva com o recurso a desfibrilhador. Durante quase uma hora, a multidão permaneceu na Alameda 8 em sinal claro de solidariedade com o atleta e não arredou pé até que Filipe Martins fosse

reanimado e conduzido à Unidade Santos Silva do Centro Hospitalar Gaia/Espinho onde ficou internado. A luta pela vida de Filipe Martins tinha sido recompensada. Já no hospital, o pugilista do Boxe Clube de Braga recuperou a consciência e a memória, tendo recuperado até à data de forma positiva.

Interrompida a gala por estas razões, já não se encontravam reunidas as condições psicológicas para público e atletas darem continuidade aos combates. A luta entre Vítor Sá e o venezuelano Alejandro Herédia pelo título mundial WBO Hispânico já não se realizou. Esta questão ficou adiada e os dois atletas terão oportunidade de discutir este título no final deste ano.

O numeroso público entusiasta do pugilismo que se deslocou à Alameda 8 ficou-se pelos seis combates amadores, sendo dois deles discutidos no feminino, ficando a questão dos profissionais para outra oportunidade.

Paulo Duarte

Depois de uma carreira recheada de sucessos e títulos, o pugilista Vítor Sá tinha planeado a sua despedida dos palcos portugueses na grande gala de

boxe “a despedida dos ringues”. Vítor Sá levou bem longe o nome e a marca Espinho e foi com títulos mundiais da WFB e do Mundo WBO Hispânico que

o pugilista profissional espinhense desenhou a sua carreira internacional. Por isso, nada mais justo do que Vítor Sá se despedir da sua profissão

ante os aplausos dos seus conterrâneos. De preferência envergando o cinturão de campeão mundial da WBO Hispânico.



Foto MP

“Temos um grupo de trabalho com uma união muito forte, com atletas experientes e que superaram esta mudança com muita serenidade”

Norberto Moreira, presidente do Novasemente Grupo Desportivo

O Novasemente Grupo Desportivo prepara-se para começar a disputar do Campeonato Distrital de Aveiro em futsal feminino, recebendo no Pavilhão Municipal de Anta Napoleão Guerra, pelas 21 horas, a equipa do ARCA. Um pontapé-de-saída para as competições oficiais que é precedido de alguma turbulência com a saída do técnico principal logo após o jogo de apresentação da equipa. Em entrevista ao jornal Defesa de Espinho, o presidente do Novasemente, Norberto Moreira fala destes problemas e dos objetivos da equipa e do clube para a nova temporada.

Manuel Prouença

– Quais as razões que o levaram a dispensar o treinador, José Agostinho, no dia seguinte ao jogo de apresentação da equipa de seniores femininos da Novasemente?

“A razão da dispensa do

técnico José agostinho está diretamente relacionada com um processo do foro interno”.

– Quais as razões que o levaram a optar pelo treinador da época passada, Manuel Almeida, para o comando técnico?

“A escolha do técnico Ma-

nuel Almeida é sinal que o trabalho que desenvolveu nas épocas anteriores foi de facto meritório. Pegou num grupo de meninas desconhecidas e colocou-as no título distrital, havia sido o responsável técnico por todo o sucesso desportivo desta equipa e como tal sempre um candidato ao lugar. Regressou numa altura que nada o fazia prever”.

– Sente que o grupo de trabalho ficou, de alguma forma, abalado?

“Não. Temos um grupo de trabalho com uma união muito forte, com atletas experientes e que superaram esta mudança com muita serenidade”.

– Quais são os objetivos da equipa para a temporada que se avizinha?

“Os objetivos numa equipa como a do Novasemente são sempre conquistar as provas em que está inserida. O

Novasemente criou uma mentalidade ganhadora e por isso só podemos pensar em ganhar e alcançar os títulos que iremos disputar. Sabemos que temos adversários muito fortes os quais respeitamos mas queremos ganhar”.

– Os reforços podem dar corpo a uma equipa que poderá lutar pelos primeiros lugares?

“Os reforços do Novasemente são atletas habituadas a ganhar. Todas já conquistaram vários títulos e como tal só podemos esperar que venham alimentar ainda mais as nossas vitórias”.

– O plantel já está formado?

“Sim. Iremos começar o campeonato no próximo sábado e temos um dos melhores plantéis nacionais”.

– O que pretendem fa-

zer na Taça?

“A taça distrital assim como o campeonato são objetivos a atingir”.

– Sente que irá contar com o apoio dos espinhenses nos jogos?

“Sim. Já começamos a ter um leque de espinhenses presentes nos jogos. O crescimento do clube tem feito com que o apoio também aumente”.

– O Pavilhão Municipal de Anta será o vosso local para treinos e para jogos?

“O Pavilhão Napoleão Guerra será a ‘nossa casa’ e está no seio das nossas origens”.

– Em que sentido corre este crescimento da Novasemente, com os escalões de formação, nomeadamente as juniores e os mais pequeninos?

“O crescimento do Novasemente era o meu sonho,

sonho esse que parecia inviável mas após muita persistência conseguimos lentamente fazer crescer as nossas modalidades e temos como objetivo terminar esta época desportiva com mais de 200 atletas a praticar com o nosso emblema.

Não nos podemos esquecer que o Novasemente é mais do que as suas equipas de futsal e quando falamos do crescimento temos de falar de todo o clube! Quando falamos do crescimento não podemos falar apenas no número mas também todas as condições que os atletas do Novasemente têm hoje.

Quando fala das juniores e dos mais pequeninos refiro que serão esses o futuro do Novasemente é nesse caminho que todas as modalidades do nosso clube terão de caminhar. A Nossa secção de esgrima é um excelente exemplo disso”.

Sporting de Espinho já nada para época 2012/2013

Iniciou-se na terça-feira mais uma época para a nataçao espinhense. Com a Piscina Municipal de Espinho ainda em manutenção até 17 de setembro, a equipa tigre irá treinar na Piscina Solário Atlântico.

Após uma época 2011/21012 de excelentes resultados, em 40 participações em competições regionais, nacionais e internacionais onde foram batidos 1158 recordes pessoais, 137 recordes do clube. A equipa de nataçao subiu ao pódio nos campeonatos regio-

nais por 78 vezes (35 vezes em primeiro lugar, 18 vezes em segundo e 25 vezes em terceiro) e foram batidos 5 recordes regionais. A nível nacional foi alcançado por duas vezes e terceiro lugar do pódio e foram alcançadas seis classificações no “top dez” nacional.

Assim, “a secção de nataçao do Sporting de Espinho deseja a todos os nadadores, treinadores, dirigentes e pais, uma excelente época 2012/2013 cheia de vitórias e conquistas.”



Torneio Solverde de hóquei em patins

A Associação Académica de Espinho organiza no seu pavilhão o XXIII Torneio Internacional Solverde de hóquei em patins, nos próximos dias 21 –

Académica de Espinho-Liceo da Corunha (20h30) e Oliveirense-Alcobendas de Madrid (22 horas) – e 22 – jogo de consolidação (16 horas) e final (17h30).

Jogo de apresentação a uma semana da jornada inaugural do campeonato distrital

Novasemente – futsal feminino empata com Louriçal

A equipa de futsal feminino do Novasemente Grupo Desportivo apresentou-se, no sábado à tarde, ao seu público, num jogo com a equipa do Louriçal (Associação de Futebol de Leiria), disputado no Pavilhão Municipal de Anta Napoleão Guerra, que terminou num



Foto MP

empate a duas bolas. Ao intervalo, as equipas estavam empatadas (1-1).

Cátia Morgado marcou o primeiro golo das antenses e Ana Leal o segundo.

Enfrentando um dos candidatos a vencer a Distrital de Leiria, o Novasemente

teve sempre a iniciativa do jogo, sentindo, porém, alguma dificuldade em suste



CAMPEONATO DISTRITAL DE FUTSAL					
FEMININO	Alquerubim-Beira Ria Veiros-Giã Lourosa-NEGE PARC Pindelo-ARCA Novasemente-S. Pedro Castelões	Vilamaiorense-Lourosa AMUPB Futsal-Veiros ADRE Palhaça-Alquerubim Sto. André-Novasemente Beira Ria-NEGE	PARC Pindelo-Novasemente Lourosa-Alquerubim	S. Pedro Castelões- Novasemente Gião-Veiros ARCA-PARC Pindelo	ARCA-S. Pedro Castelões Lourosa-Vilamaiorense Novasemente-Sto. André
1.ª Jornada (15 setembro) ADRE Palhaça-Giã Novasemente-ARCA Veiros-Lourosa Alquerubim-PARC Pindelo AMUPB Futsal-Beira Ria Vilamaiorense-S. Pedro Castelões Sto. André-NEGE	6.ª jornada (20 outubro) NEGE-PARC Pindelo Giã-Lourosa Beira Ria-Veiros S. Pedro Castelões- Alquerubim Vilamaiorense-Sto. André Ossela-Novasemente AMUPB Futsal-ADRE Palhaça	11.ª jornada (24 novembro) Giã-Beira Ria NEGE-S. Pedro Castelões ARCA-Ossela PARC Pindelo-Vilamaiorense Lourosa-AMUPB Futsal Veiros-ADRE Palhaça Alquerubim-Sto. André	16.ª Jornada (29 dezembro) Lourosa-Veiros PARC Pindelo-Alquerubim ARCA-Novasemente NEGE-Sto. André Beira Ria-AMUPB Futsal S. Pedro Castelões- Vilamaiorense Giã-ADRE Palhaça	21.ª Jornada (2 fevereiro) PARC Pindelo-NEGE Lourosa-Giã Veiros-Beira Ria Alquerubim-S. Pedro Castelões Novasemente-Ossela Sto. André-Vilamaiorense ADRE Palhaça-AMUPB Futsal	26.ª Jornada (9 março) Vilamaiorense-PARC Pindelo ADRE Palhaça-Veiros S. Pedro Castelões-NEGE Beira Ria-Giã Ossela-ARCA AMUPB Futsal-Lourosa Sto. André-Alquerubim
2.ª Jornada (22 setembro) Ossela-Vilamaiorense Beira Ria-ADRE Palhaça Giã-Sto. André NEGE-Novasemente ARCA-Alquerubim PARC Pindelo-Veiros S. Pedro Castelões-AMUPB Futsal	7.ª Jornada (27 outubro) Lourosa-Beira Ria Veiros-S. Pedro Castelões Alquerubim-Ossela Novasemente-Vilamaiorense Sto. André-AMUPB Futsal ARCA-NEGE PARC Pindelo-Giã	12.ª Jornada (1 dezembro) S. Pedro Castelões-Giã Ossela-NEGE Vilamaiorense-ARCA AMUPB Futsal-PARC Pindelo ADRE Palhaça-Lourosa Sto. André-Veiros Novasemente-Alquerubim	17.ª Jornada (5 janeiro) Veiros-PARC Pindelo Alquerubim-ARCA Novasemente-NEGE Sto. André-Giã ADRE Palhaça-Beira Ria AMUPB Futsal-S. Pedro Castelões Vilamaiorense-Ossela	22.ª Jornada (9 fevereiro) NEGE-ARCA Giã-PARC Pindelo Beira Ria-Lourosa S. Pedro Castelões-Veiros Ossela-Alquerubim Vilamaiorense-Novasemente AMUPB Futsal-Sto. André	27.ª Jornada (16 março) Veiros-Sto. André Giã-S. Pedro Castelões NEGE-Ossela ARCA-Vilamaiorense PARC Pindelo-AMUPB Futsal Lourosa-ADRE Palhaça Alquerubim-Novasemente
3.ª Jornada (29 setembro) AMUPB Futsal-Ossela ADRE Palhaça-S. Pedro Castelões Novasemente-Giã Alquerubim-NEGE Veiros-ARCA Lourosa-PARC Pindelo Sto. André-Beira Ria	8.ª Jornada (3 novembro) Giã-ARCA Beira Ria-PARC Pindelo S. Pedro Castelões-Lourosa Ossela-Veiros Vilamaiorense-Alquerubim AMUPB Futsal-Novasemente ADRE Palhaça-Sto. André	13.ª Jornada (8 dezembro) Beira Ria-S. Pedro Castelões NEGE-Vilamaiorense ARCA-AMUPB Futsal PARC Pindelo-ADRE Palhaça Lourosa-Sto. André Veiros-Novasemente Giã-Ossela	18.ª Jornada (12 janeiro) PARC Pindelo-Lourosa ARCA-Veiros NEGE-Alquerubim Giã-Novasemente Beira Ria-Sto. André S. Pedro Castelões-ADRE Palhaça Ossela-AMUPB Futsal	23.ª Jornada (16 fevereiro) ARCA-Giã PARC Pindelo-Beira Ria Lourosa-S. Pedro Castelões Veiros-Ossela Alquerubim-Vilamaiorense Novasemente-AMUPB Futsal Sto. André-ADRE Palhaça	28.ª Jornada (23 março) S. Pedro Castelões-Beira Ria Ossela-Giã Vilamaiorense-NEGE AMUPB Futsal-ARCA ADRE Palhaça-PARC Pindelo Sto. André-Lourosa Novasemente-Veiros
4.ª Jornada (6 outubro) Vilamaiorense-AMUPB Futsal S. Pedro Castelões-Sto. André Beira Ria-Novasemente Giã-Alquerubim NEGE-Veiros ARCA-Lourosa Ossela-ADRE Palhaça	9.ª Jornada (10 novembro) NEGE-Giã ARCA-Beira Ria PARC Pindelo-S. Pedro Castelões Lourosa-Ossela Veiros-Vilamaiorense Alquerubim-AMUPB Futsal Novasemente-ADRE Palhaça	14.ª Jornada (15 dezembro) Ossela-Beira Ria Vilamaiorense-Giã AMUPB Futsal-NEGE ADRE Palhaça-ARCA Sto. André-PARC Pindelo Novasemente-Lourosa Alquerubim-Veiros	19.ª Jornada (19 janeiro) Lourosa-ARCA Veiros-NEGE Alquerubim-Giã Novasemente-Beira Ria Sto. André-S. Pedro Castelões ADRE Palhaça-Ossela AMUPB Futsal-Vilamaiorense	24.ª Jornada (23 fevereiro) Beira Ria-ARCA AMUPB Futsal-Alquerubim Giã-NEGE ADRE Palhaça-Novasemente Vilamaiorense-Veiros S. Pedro Castelões-PARC Pindelo Ossela-Lourosa	29.ª Jornada (30 março) Beira Ria-Ossela Giã-Vilamaiorense NEGE-AMUPB Futsal ARCA-ADRE Palhaça PARC Pindelo-Sto. André Lourosa-Novasemente Veiros-Alquerubim
5.ª Jornada (13 outubro) ADRE Palhaça-Vilamaiorense Sto. André-Ossela	10.ª Jornada (17 novembro) S. Pedro Castelões-ARCA Ossela-PARC Pindelo	15.ª Jornada (22 dezembro) S. Pedro Castelões-Ossela Beira Ria-Vilamaiorense Giã-AMUPB Futsal NEGE-ADRE Palhaça ARCA-Sto. André	20.ª Jornada (26 janeiro) Vilamaiorense-ADRE Palhaça Beira Ria-Alquerubim NEGE-Lourosa Ossela-Sto. André	25.ª Jornada (2 março) NEGE-Beira Ria Alquerubim-ADRE Palhaça Veiros-AMUPB Futsal PARC Pindelo-Ossela	30.ª Jornada (6 abril) Ossela-S. Pedro Castelões Vilamaiorense-Beira Ria AMUPB Futsal-Giã ADRE Palhaça-NEGE Sto. André-ARCA Novasemente-PARC Pindelo Alquerubim-Lourosa

Fotos MP



os contra-ataques rápidos e incisivos das adversárias, que aparentavam encontrar-se numa fase mais adiantada de preparação do que a Novasemente, revelando um coletivo mais homogéneo e coeso.

Os antenses apresentaram-se com um lote de excelentes jogadoras – Cátia Balona (ex-Vilamaiorense), Sara Fatia e Fanny (ex-Vilaverdense), Cátia Morgado (ex-Poio Futsal de Espanha) e Maria (ex-Saavedra Guedes) vieram reforçar o plantel existente que transitou quase por inteiro da época transata.

A par do Ossela, Vila-maiorense e Lourosa, a Novasemente assume-se, naturalmente, como candidata a vencer todas as competições da prova Dis-

trital de Aveiro e a participar no Campeonato Nacional, na fase seguinte.

Quanto ao jogo o cinco inicial foi constituído por Fanny (ex-Vilaverdense), Sofia, Juninha, Sara e Diana S. Alves.

Jogaram ainda: Maria (ex-Saavedra Guedes), Cátia Morgado (ex-Poio), Diana Robalinho, Rita, Diana Alves, Sónia e Ana Leal.

No próximo sábado, pelas 21 horas, no Pavilhão Municipal de Anta, o Novasemente defronta, para a primeira jornada do Distrital, a equipa do ARCA.

Note-se que o novo reforço para esta temporada, Cátia Balona (ex-Vilamaiorense), não esteve presente no encontro, por ter assumido, aquando da sua contratação, o compromisso de representar a seleção distrital de futsal. A atleta

esteve, deste modo, no treino da equipa da Associação de Futebol de Aveiro.

Por sua vez, Maria (ex-Saavedra Guedes), depois de ter conhecimento da saída do treinador, José Agostinho, acabou por deixar a equipa antense.

Por fim, Sara Fatia (ex-Vilaverdense) não pode estar presente no encontro de apresentação por se encontrar a trabalhar, em Coimbra.

Eis o plantel do Novasemente Grupo Desportivo para a época 2012/2013:

Rita, Fanny (ex-Vilaverdense), Cláudia Lobo, Sara, Sofia, Juninha, Ana Leal, Vânia Raquel, Diana Alves, Diana S. Alves, Sónia Ferreira, Diana Robalinho, Cátia Morgado (ex-Poio), Cátia Balona (ex-Vilamaiorense) e Sara Fatia (ex-Vilaverdense).

'Chicotada psicológica' após o jogo de apresentação

José Agostinho despedido do comando técnico do futsal feminino da Novasemente



Foto MP

O treinador da equipa de futsal feminina da Novasemente, José Agostinho, recentemente contratado, foi dispensado este fim-de-semana, depois do jogo com o Lourçal. Uma decisão que o presidente da Novasemente, Norberto Moreira considera do "foro interno do clube".

Norberto Moreira não confirmou nem desmentiu rumores de que esta decisão tinha a ver com as opções que o técnico vinha tomando.

Manuel Proença



Foto MP



Cátia Morgado, Fanny e Maria (que acabou por sair da equipa com José Agostinho), são reforços para a nova temporada do futsal da Novasemente

Oposto argentino Jerónimo Nicola reforça voleibol tigre

A equipa de voleibol sénior masculina do Sporting Clube de Espinho contratou o oposto internacional argentino Jerónimo Nicola.

O novo reforço dos tigres para o Campeonato Nacional da I Divisão tem 33 anos e 1,98 metros de altura, tendo representado na época passada o Jujuy Voley Argentina e noutras temporadas, o Club Rosário Central (Santa Fé), 1 Club Luz y Fuerza (Necochea), o River Plate, Boca Juniors e o PSM Voley, tendo jogado nos

campeonatos sul-americanos.

Jerónimo Nicola jogou também na Europa – uma temporada no Fano (Itália) e cinco épocas no Numancia (Espanha), onde foi considerado, por duas vezes, o melhor jogador da sua posição na Liga Espanhola.

Jerónimo Nicola representou a seleção nacional da Argentina na World League e na World Cup Qualification Olympic Games.

Manuel Proença



Tigrezinhos com garras afiadas no primeiro troféu da temporada ante Benfica e Infesta

Realizou-se no Parque Desportivo "O Diploma" um torneio triangular no escalão de Infantis, que contou com a presença do Benfica, Infesta e Sporting Clube de Espinho.

No jogo de abertura, que opôs o Sporting de Espinho ao Benfica, as equipas terminaram empatadas, e diga-se, em abono da verdade, com alguma justiça, já que foi bastante repartido. Os primeiros 15 minutos foram de maior teor atacante dos encarnados. Mas com a garra que caracteriza a equipa vareira, e a perder por 0-2, o caudal do jogo foi praticamente dos espinhenses nos últimos 15 minutos. Com alguns erros de parte a parte, fruto da altura de preparação em que estamos, e algum desgaste físico, apesar da equipa do Benfica ter mais soluções no banco em termos numéricos do que a equipa do Sporting de Espinho, isso mais uma vez não serviu como argumento e mostrou a enorme raça e qualidade da equipa da casa. Os golos dos espinhenses foram alcançados por Sandro e Rodrigo.

No segundo jogo, Benfica-Infesta, os encarnados venceram por 3-1. Apesar de a equipa benfiquista ter estado a perder por 1-0, foi um jogo em que o Benfica teve um maior caudal ofensivo e foi um justo vencedor.

No último jogo, e que iria decidir o vencedor do torneio, a equipa vareira precisava vencer por quatro golos de diferença! E foi isso mesmo que fez: controlou o jogo do início ao fim, sempre com um futebol bonito e apoiado, tentando sempre jogar de forma clara e rápida. Os tigres terminaram com a vitória por 5-1, o que permitiu, assim, que vencesse o torneio, e "o mais importante ainda, que desse mais um passo importante no percurso de preparação traçado" pelo seu treinador João Cruz. Os golos ante o Infesta foram alcançados pelos espinhenses Álvaro, Hugo, Sandro, Diogo e Fábio.

Eis a constituição da equipa de infantis B do Sporting Clube Espinho:

Digas, Pedro, Costa, Sandro, Henrique, Rodrigo, Hugo, Fábio, Diogo e Álvaro.

Equipa técnica: João Cruz (treinador), Ricardo Tavares (treinador adjunto) e José Brandão (diretor).



Iniciados B do Sporting de Espinho com boas referências em Gulpilhares

O futebol de iniciados B do Sporting de Espinho participou na apresentação da equipa principal dos iniciados A do Gulpilhares, com resultado desfavorável à equipa visitante por

três a bolas a zero.

Apesar de terem defrontado um adversário constituído praticamente por atletas de segundo ano, por isso, mais experientes e fisicamente mais

dotados, os tigres vindos do futebol de sete e para quase todos uma estreia no futebol de onze, deixaram boas indicações para o campeonato que se avizinha.



Veteranos do Luso Venezolano em terceiro no Torneio de S. Mateus

A equipa de futebol de veteranos do Centro Social Luso Venezolano partiu bem cedo, no sábado, para Viseu, para participar no XVIII Torneio de Futebol de Veteranos – Feira de

S. Mateus, que decorreu no campo de treinos do Estádio do Fontelo, naquela cidade. Os nogueirenses aproveitaram para visitar a famosa feira e por almoçar por lá.

De tarde, realizou-se o torneio, integrado no programa daquelas festividades, com a abertura da prova a privilegiar o confronto entre o Académico de Viseu e o Centro Social Luso Venezolano, com uma vitória dos locais por 1-0. No segundo jogo da tarde, o Penafiel acabou por derrotar o Académico por 4-0 e no último encontro, os durienses bateram o Centro Social Luso Venezolano por 1-0.

No tão esperado convívio entre as equipas intervenientes, que decorreu numa magnífica quinta, nada faltou graças à excelente organização do Académico de Viseu.

Durante o convívio procedeu-se à entrega de prémios e à troca de lembranças entre as equipas participantes.

Note-se que este ano a equipa do Centro Social Luso Venezolano perdeu a Taça Disciplina, que foi entregue à equipa vencedora do troféu, o Penafiel.

No entanto, os nogueirenses deixaram uma boa imagem.

Eis a equipa do Centro Social Luso Venezolano:

Acácio, Quim Sousa, Hugo, Américo Martins, Manuel Guedes, Vítor Hugo, Lopes, Pedro Arouca, Álvaro, Zeca, Jaime, José Carlos (cap.), Manuel Fernandes, Décio, Marco, Tozé Carvalho, Edgar, Dário, Carlos Moreira, Nuno, Ulisses Gonçalves, Carlos Costa e António Silva (treinador).

ASSOCIAÇÃO DE FUTEBOL DE AVEIRO
CAMPEONATOS DISTRITAIS DE FUTEBOL

JUVENIS – 1.ª FASE
I DIVISÃO – ZONA NORTE

1.ª Jornada
(16 setembro)

Arouca-Arrifanense
S. João Ver-Lourosa
Milheiroense-Sp. Espinho
(Milheirós Poiães/domingo/9h)
Sanjoanense-Feirense
P. Brandão-U. Lamas

2.ª Jornada
(23 setembro)

Arrifanense-S. João Ver
U. Lamas-Arouca
Lourosa-Milheiroense
Sp. Espinho-Sanjoanense
Feirense-P. Brandão

3.ª Jornada
(30 setembro)

Milheiroense-Arrifanense
S. João Ver-Arouca
Sanjoanense-Lourosa
P. Brandão-Sp. Espinho
U. Lamas-Feirense

4.ª Jornada
(7 outubro)

Arrifanense-Sanjoanense
Arouca-Milheiroense
S. João Ver-U. Lamas
Lourosa-P. Brandão
Sp. Espinho-Feirense

5.ª Jornada
(14 outubro)

P. Brandão-Arrifanense
Sanjoanense-Arouca
Milheiroense-S. João Ver
Feirense-Lourosa
U. Lamas-Sp. Espinho

6.ª Jornada
(21 outubro)

Arrifanense-Feirense
Arouca-P. Brandão
S. João Ver-Sanjoanense
Milheiroense-U. Lamas
Lourosa-Sp. Espinho

7.ª Jornada
(28 outubro)

Sp. Espinho-Arrifanense
Feirense-Arouca
P. Brandão-S. João Ver
Sanjoanense-Milheiroense
U. Lamas-Lourosa

8.ª Jornada
(4 novembro)

Arrifanense-Lourosa
Arouca-Sp. Espinho
S. João Ver-Feirense
Milheiroense-P. Brandão
Sanjoanense-U. Lamas

9.ª Jornada
(11 novembro)

U. Lamas-Arrifanense
Lourosa-Arouca
Sp. Espinho-S. João Ver
Feirense-Milheiroense
P. Brandão-Sanjoanense

10.ª Jornada
(18 novembro)

Arrifanense-Arouca
Lourosa-S. João Ver
Sp. Espinho-Milheiroense
Feirense-Sanjoanense
U. Lamas-P. Brandão

11.ª Jornada
(25 novembro)

S. João Ver-Arrifanense
Arouca-U. Lamas
Milheiroense-Lourosa
Sanjoanense-Sp. Espinho
P. Brandão-Feirense

12.ª Jornada
(2 dezembro)

Arrifanense-Milheiroense
Arouca-S. João Ver
Lourosa-Sanjoanense

Sp. Espinho-P. Brandão
Feirense-U. Lamas

13.ª Jornada
(9 dezembro)

Sanjoanense-Arrifanense
Milheiroense-Arouca
U. Lamas-S. João Ver
P. Brandão-Lourosa
Feirense-Sp. Espinho

14.ª Jornada
(16 dezembro)

Arrifanense-P. Brandão
Arouca-Sanjoanense
S. João Ver-Milheiroense
Lourosa-Feirense
Sp. Espinho-U. Lamas

15.ª Jornada
(23 dezembro)

Feirense-Arrifanense
P. Brandão-Arouca
Sanjoanense-S. João Ver
U. Lamas-Milheiroense
Sp. Espinho-Lourosa

16.ª Jornada
(6 janeiro)

Arrifanense-Sp. Espinho
Arouca-Feirense
S. João Ver-P. Brandão
Milheiroense-Sanjoanense
Lourosa-U. Lamas

17.ª Jornada
(13 janeiro)

Lourosa-Arrifanense
Sp. Espinho-Arouca
Feirense-S. João Ver
P. Brandão-Milheiroense
U. Lamas-Sanjoanense

18.ª Jornada
(20 janeiro)

Arrifanense-U. Lamas
Arouca-Lourosa
S. João Ver-Sp. Espinho
Milheiroense-Feirense
Sanjoanense-P. Brandão

INICIADOS – 1.ª FASE
I DIVISÃO – ZONA NORTE

1.ª Jornada
(16 setembro)

U. Lamas-P. Brandão
ADF Anta/Baixinhos-Arouca
(Cassufas/sábado/9h)
Paivense-Sp. Espinho
(C. Paiva/domingo/11h)
Lourosa-Fiães
Arrifanense-Feirense

2.ª Jornada
(23 setembro)

P. Brandão-ADF Anta/Baixinhos
Feirense-U. Lamas
Arouca-Paivense
Sp. Espinho-Lourosa
Fiães-Arrifanense

3.ª Jornada
(30 setembro)

Paivense-P. Brandão
ADF Anta/Baixinhos-U. Lamas
Lourosa-Arouca
Arrifanense-Sp. Espinho
Feirense-Fiães

4.ª Jornada
(7 outubro)

P. Brandão-Lourosa
U. Lamas-Paivense
ADF Anta/Baixinhos-Feirense
Arouca-Arrifanense
Sp. Espinho-Fiães

5.ª Jornada
(14 outubro)

Arrifanense-P. Brandão
Lourosa-U. Lamas
Paivense-ADF Anta/Baixinhos
Fiães-Arouca
Feirense-Sp. Espinho

6.ª Jornada
(21 outubro)

P. Brandão-Fiães
U. Lamas-Arrifanense
ADF Anta/Baixinhos-Lourosa
Paivense-Feirense

Arouca-Sp. Espinho

7.ª Jornada
(28 outubro)

Sp. Espinho-P. Brandão
Fiães-U. Lamas
Arrifanense-ADF Anta/Baixinhos
Lourosa-Paivense
Feirense-Arouca

8.ª Jornada
(4 novembro)

P. Brandão-Arouca
U. Lamas-Sp. Espinho
ADF Anta/Baixinhos-Fiães
Paivense-Arrifanense
Lourosa-Feirense

9.ª Jornada
(11 novembro)

Feirense-P. Brandão
Arouca-U. Lamas
Sp. Espinho-ADF Anta/Baixinhos
Fiães-Paivense
Arrifanense-Lourosa

10.ª Jornada
(18 novembro)

P. Brandão-U. Lamas
Arouca-ADF Anta/Baixinhos
Sp. Espinho-Paivense
Fiães-Lourosa
Feirense-Arrifanense

11.ª Jornada
(25 novembro)

ADF Anta/Baixinhos-P. Brandão
U. Lamas-Feirense
Paivense-Arouca
Lourosa-Sp. Espinho
Arrifanense-Fiães

12.ª Jornada
(2 dezembro)

P. Brandão-Paivense
U. Lamas-ADF Anta/Baixinhos
Arouca-Lourosa
Sp. Espinho-Arrifanense
Fiães-Feirense

13.ª Jornada
(9 dezembro)

Lourosa-P. Brandão
Paivense-U. Lamas
Feirense-ADF Anta/Baixinhos
Arrifanense-Arouca
Fiães-Sp. Espinho

14.ª Jornada
(16 dezembro)

P. Brandão-Arrifanense
U. Lamas-Lourosa
ADF Anta/Baixinhos-Paivense
Arouca-Fiães
Sp. Espinho-Feirense

15.ª Jornada
(23 dezembro)

Fiães-P. Brandão
Arrifanense-U. Lamas
Lourosa-ADF Anta/Baixinhos
Feirense-Paivense
Sp. Espinho-Arouca

16.ª Jornada
(6 janeiro)

P. Brandão-Sp. Espinho
U. Lamas-Fiães
ADF Anta/Baixinhos-Arrifanense
Paivense-Lourosa
Arouca-Feirense

17.ª Jornada
(13 janeiro)

Arouca-P. Brandão
Sp. Espinho-U. Lamas
Fiães-ADF Anta/Baixinhos
Arrifanense-Paivense
Feirense-Lourosa

18.ª Jornada
(20 janeiro)

P. Brandão-Feirense
U. Lamas-Arouca
ADF Anta/Baixinhos-Sp. Espinho
Paivense-Fiães
Lourosa-Arrifanense

JUNIORES – 1.ª FASE
II DIVISÃO – SÉRIE A

1.ª Jornada

(29 setembro)

Relâmpago-Sanguedo
Sp. Espinho-Paivense
Canedo-S. Martinho
Folga o Fiães

2.ª Jornada
(6 outubro)

Sanguedo-Sp. Espinho
Paivense-Canedo
S. Martinho-Fiães
Folga o Relâmpago

3.ª Jornada
(13 outubro)

Canedo-Sanguedo
Sp. Espinho-Relâmpago
Fiães-Paivense
Folga o S. Martinho

4.ª Jornada
(20 outubro)

Sanguedo-Fiães
Relâmpago-Canedo
Paivense-S. Martinho
Folga o Sp. Espinho

5.ª Jornada
(27 outubro)

S. Martinho-Sanguedo
Fiães-Relâmpago
Canedo-Sp. Espinho
Folga o Paivense

6.ª Jornada
(3 novembro)

Sanguedo-Paivense
Relâmpago-S. Martinho
Sp. Espinho-Fiães
Folga o Canedo

7.ª Jornada
(10 novembro)

Paivense-Relâmpago
S. Martinho-Sp. Espinho
Fiães-Canedo
Folga o Sanguedo

8.ª Jornada
(17 novembro)

Sanguedo-Relâmpago
Paivense-Sp. Espinho
S. Martinho-Canedo
Folga o Fiães

9.ª Jornada
(24 novembro)

Sp. Espinho-Sanguedo
Canedo-Paivense
Fiães-S. Martinho
Folga o Relâmpago

10.ª Jornada
(1 dezembro)

Sanguedo-Canedo
Relâmpago-Sp. Espinho
Paivense-Fiães
Folga o S. Martinho

11.ª Jornada
(8 dezembro)

Fiães-Sanguedo
Canedo-Relâmpago
S. Martinho-Paivense
Folga o Sp. Espinho

12.ª Jornada
(15 dezembro)

Sanguedo-S. Martinho
Relâmpago-Fiães
Sp. Espinho-Canedo
Folga o Paivense

13.ª Jornada
(22 dezembro)

Paivense-Sanguedo
S. Martinho-Relâmpago
Fiães-Sp. Espinho
Folga o Canedo

14.ª Jornada
(29 dezembro)

Relâmpago-Paivense
Sp. Espinho-S. Martinho
Canedo-Fiães
Folga o Sanguedo

JUVENIS – 1.ª FASE
II DIVISÃO – SÉRIE A

1.ª Jornada
(30 setembro)

Vilamaiorense-Paivense
Sp. Espinho-Sanguedo
Relâmpago-ADF Anta/
Baixinhos
Folga o Canedo

2.ª Jornada
(7 outubro)

Paivense-Sp. Espinho
ADF Anta/Baixinhos-Canedo
Sanguedo-Relâmpago
Folga o Vilamaiorense

3.ª Jornada
(14 outubro)

Relâmpago-Paivense
Sp. Espinho-Vilamaiorense
Canedo-Sanguedo
Folga a ADF Anta/Baixinhos

4.ª Jornada
(21 outubro)

Paivense-Canedo
Vilamaiorense-Relâmpago
Sanguedo-ADF Anta/
Baixinhos
Folga o Sp. Espinho

5.ª Jornada
(28 outubro)

ADF Anta/Baixinhos-Paivense
Canedo-Vilamaiorense
Relâmpago-Sp. Espinho
Folga o Sanguedo

6.ª Jornada
(4 novembro)

Paivense-Sanguedo
Vilamaiorense-ADF Anta/
Baixinhos
Sp. Espinho-Canedo
Folga o Relâmpago

7.ª Jornada
(11 novembro)

Sanguedo-Vilamaiorense
ADF Anta/Baixinhos-Sp.
Espinho
Canedo-Relâmpago
Folga o Paivense

8.ª Jornada
(18 novembro)

Paivense-Vilamaiorense
Sanguedo-Sp. Espinho
ADF Anta/Baixinhos-
Relâmpago
Folga o Canedo

9.ª Jornada
(25 novembro)

Sp. Espinho-Paivense
Relâmpago-Sanguedo
Canedo-ADF Anta/Baixinhos
Folga o Vilamaiorense

10.ª Jornada
(2 dezembro)

Paivense-Relâmpago
Vilamaiorense-Sp. Espinho
Sanguedo-Canedo
Folga a ADF Anta/Baixinhos

11.ª Jornada
(9 dezembro)

Canedo-Paivense
Relâmpago-Vilamaiorense
ADF Anta/Baixinhos-
Sanguedo
Folga o Sp. Espinho

12.ª Jornada
(16 dezembro)

Paivense-ADF Anta/Baixinhos
Vilamaiorense-Canedo
Sp. Espinho-Relâmpago
Folga o Sanguedo

13.ª Jornada
(23 dezembro)

Sanguedo-Paivense
Vilamaiorense-ADF Anta/
Baixinhos
Canedo-Sp. Espinho
Folga o Relâmpago

14.ª Jornada
(30 dezembro)

Vilamaiorense-Sanguedo
Sp. Espinho-ADF Anta/
Baixinhos
Relâmpago-Canedo

Folga o Paivense

INICIADOS – 1.ª FASE
II DIVISÃO – SÉRIE A

1.ª Jornada
(30 setembro)

Argoncilhe-Canedo
Sp. Espinho-Lobão
Lourosa-Vilamaiorense
Fiães-S. Martinho

2.ª Jornada
(7 outubro)

Canedo-Sp. Espinho
S. Martinho-Argoncilhe
Lobão-Lourosa
Vilamaiorense-Fiães

3.ª Jornada
(14 outubro)

Lourosa-Canedo
Sp. Espinho-Argoncilhe
Fiães-Lobão
S. Martinho-Vilamaiorense

4.ª Jornada
(21 outubro)

Canedo-Fiães
Argoncilhe-Lourosa
Sp. Espinho-S. Martinho
Lobão-Vilamaiorense

5.ª Jornada
(28 outubro)

Vilamaiorense-Canedo
Fiães-Argoncilhe
Lourosa-Sp. Espinho
S. Martinho-Lobão

6.ª Jornada
(4 novembro)

Canedo-Lobão
Argoncilhe-Vilamaiorense
Sp. Espinho-Fiães
Lourosa-S. Martinho

7.ª Jornada
(11 novembro)

S. Martinho-Canedo
Lobão-Argoncilhe
Vilamaiorense-Sp. Espinho
Fiães-Lourosa

8.ª Jornada
(18 novembro)

Canedo-Argoncilhe
Lobão-Sp. Espinho
Vilamaiorense-Lourosa
S. Martinho-Fiães

9.ª Jornada
(25 novembro)

Sp. Espinho-Canedo
Argoncilhe-S. Martinho
Lourosa-Lobão
Fiães-Vilamaiorense

10.ª Jornada
(2 dezembro)

Canedo-Lourosa
Argoncilhe-Sp. Espinho
Lobão-Fiães
Vilamaiorense-S. Martinho

11.ª Jornada
(9 dezembro)

Fiães-Canedo
Lourosa-Argoncilhe
S. Martinho-Sp. Espinho
Vilamaiorense-Lobão

12.ª Jornada
(16 dezembro)

Canedo-Vilamaiorense
Argoncilhe-Fiães
Sp. Espinho-Lourosa
Lobão-S. Martinho

13.ª Jornada
(23 dezembro)

Lobão-Canedo
Vilamaiorense-Argoncilhe
Fiães-Sp. Espinho
S. Martinho-Lourosa

14.ª Jornada
(30 dezembro)

Canedo-S. Martinho
Argoncilhe-Lobão
Sp. Espinho-Vilamaiorense
Lourosa-Fiães



Promoção de ténis de praia (na 37)

Disputou-se no fim-de-semana, na praia da Rua 37, a quarta e última etapa da sexta edição do circuito de ténis de praia, promovido pela All Sports Events e desta feita com o apoio da Academia de Ténis da Senhora da Hora e da Junta de Freguesia de Espinho, que disponibilizou o espaço, "permitindo a concretização de mais um circuito que começa a ter contornos de inquestionável no panorama desportivo a nível dos desportos de praia."

"Apesar de não haver um grande número de equipas a participar, conseguiu-se mobilizar um leque de novos aficionados que aproveitaram o menor número de jogos do dia de domingo para experimentarem a modalidade, sendo verdadeiramente impressionante o



frenesim gerado após o término da final, levando até aos campos disponibilizados pela organização, um número interessante de pessoas, algumas delas que nunca tinham sequer passado pela experiência de jogar com rede. Foi, indubitavelmente, aquilo a que po-

demos chamar de bela promoção da modalidade."

No que concerne ao torneio, muitos jogos de qualidade com a assistência preenchendo a esplanada do espaço da praia da Rua 37 na final e apoiando as trocas de bola que mantiveram sempre o resulta-

do em aberto, tendo a dupla Rúben Ferreira e Bruno Apolónia vencido Pedro Andrade e Henrique Freitas, com os parciais de 3-6, 6-1 e 12-10.

A entrega de troféus começou pelos vencedores do quadro de consolação, Álvaro Gomes e João Lima; de seguida,

os vencedores do quadro misto, Catarina Santos e Henrique Freitas, passando, entretanto, para os vencedores Rúben Ferreira e Bruno Apolónia. E ainda os primeiros classificados do circuito, em que Nuno Ramos foi campeão, secundado por Pedro Maia.

Águias de Paramos - 46 anos

A Associação Águias de Paramos assinalou no sábado o 46.º aniversário com um jantar no restaurante Flor da Corga, em Silvalde.

Columbófilos entregam prémios

O Grupo Columbófilo de Espinho procedeu no sábado à entrega de prémios da última época num jantar de confraternização ocorrido no restaurante do Centro Social Luso Venezuelano.

Também o Grupo Columbófilo de Silvalde fez a distribuição de prémios no sábado no decurso de um almoço no restaurante silvaldense Flor da Corga.

VOLEIBOL CAMPEONATO NACIONAL I DIVISÃO - 1.ª FASE SENIORES MASCULINOS

1.ª Jornada (7 outubro)

Leixões-AA Espinho
Sp. Caldas-Sp. Espinho
Castêlo Maia-V. Guimarães
Esmoriz-Benfica
Marítimo-Fonte Bastardo

2.ª Jornada (13 outubro)

AA Espinho-Benfica
V. Guimarães-Vilacondense
Sp. Espinho-Marítimo
Leixões-Fonte Bastardo
Sp. Caldas-Clube K
Castêlo Maia-Esmoriz

3.ª Jornada (14 outubro)

Vilacondense-AA Espinho
Benfica-Marítimo
V. Guimarães-Fonte Bastardo
Sp. Espinho-Clube K
Esmoriz-Leixões
Sp. Caldas-Castêlo Maia

4.ª Jornada (20 outubro)

AA Espinho-V. Guimarães

Benfica-Sp. Espinho
Leixões-Vilacondense
Marítimo-Sp. Caldas
Fonte Bastardo-Castêlo Maia

5.ª Jornada (27 outubro)

Marítimo-AA Espinho
Fonte Bastardo-Vilacondense
Clube K-Benfica
Esmoriz-V. Guimarães
Castêlo Maia-Sp. Espinho
Leixões-Sp. Caldas

6.ª Jornada (28 outubro)

Clube K-Vilacondense
Fonte Bastardo-Benfica

7.ª Jornada (1 novembro)

Sp. Espinho-AA Espinho
V. Guimarães-Leixões
Sp. Caldas-Benfica
Vilacondense-Castêlo Maia
Marítimo-Esmoriz
Clube K-Fonte Bastardo

8.ª Jornada (3 novembro)

AA Espinho-Castêlo Maia
Esmoriz-Sp. Caldas
Leixões-Clube K
Sp. Espinho-Fonte Bastardo
V. Guimarães-Marítimo
Benfica-Vilacondense

9.ª Jornada (4 novembro)

AA Espinho-Esmoriz
Castêlo Maia-Clube K
Sp. Caldas-Fonte Bastardo
Leixões-Marítimo
Vilacondense-Sp. Espinho
Benfica-V. Guimarães

10.ª Jornada (10 novembro)

AA Espinho-Sp. Caldas
Castêlo Maia-Leixões
Esmoriz-Sp. Espinho
Marítimo-Vilacondense

11.ª Jornada (17 novembro)

Clube K-AA Espinho
Fonte Bastardo-Esmoriz
Marítimo-Castêlo Maia
Vilacondense-Sp. Caldas
Benfica-Leixões
V. Guimarães-Sp. Espinho

12.ª Jornada (18 novembro)

Fonte Bastardo-AA Espinho
Clube K-Esmoriz

13.ª Jornada (24 novembro)

Marítimo-Clube K
Vilacondense-Esmoriz
Benfica-Castêlo Maia
V. Guimarães-Sp. Caldas

Sp. Espinho-Leixões

14.ª Jornada A(1 dezembro)

Benfica-AA Espinho
Vilacondense-V. Guimarães
Marítimo-Sp. Espinho
Fonte Bastardo-Leixões
Clube K-Sp. Caldas
Esmoriz-Castêlo Maia

15.ª Jornada (2 dezembro)

Clube K-Leixões
Fonte Bastardo-Sp. Caldas

16.ª Jornada (8 dezembro)

Castêlo Maia-AA Espinho
Sp. Caldas-Esmoriz
Marítimo-V. Guimarães
Vilacondense-Benfica

17.ª Jornada (15 dezembro)

AA Espinho-Marítimo
Vilacondense-Fonte Bastardo
Benfica-Clube K
V. Guimarães-Esmoriz
Sp. Espinho-Castêlo Maia
Sp. Caldas-Leixões

18.ª Jornada (16 dezembro)

AA Espinho-Clube K
Esmoriz-Fonte Bastardo

Castêlo Maia-Marítimo
Sp. Caldas-Vilacondense
Leixões-Benfica
Sp. Espinho-V. Guimarães

19.ª Jornada (22 dezembro)

AA Espinho-Sp. Espinho
Leixões-V. Guimarães
Benfica-Sp. Caldas
Castêlo Maia-Vilacondense
Esmoriz-Marítimo
Fonte Bastardo-Clube K

20.ª Jornada (5 janeiro)

V. Guimarães-AA Espinho
Sp. Espinho-Benfica
Vilacondense-Leixões
Sp. Caldas-Marítimo
Castêlo Maia-Fonte Bastardo
Esmoriz-Clube K

21.ª Jornada (6 janeiro)

Sp. Caldas-AA Espinho
Leixões-Castêlo Maia
Sp. Espinho-Esmoriz
V. Guimarães-Clube K
Benfica-Fonte Bastardo
Vilacondense-Marítimo

22.ª Jornada (12 janeiro)

AA Espinho-Vilacondense
Marítimo-Benfica

Fonte Bastardo-V. Guimarães
Clube K-Sp. Espinho
Leixões-Esmoriz
Castêlo Maia-Sp. Caldas

23.ª Jornada (13 janeiro)

Clube K-V. Guimarães
Fonte Bastardo-Sp. Espinho

24.ª Jornada (19 janeiro)

Esmoriz-AA Espinho
Clube K-Castêlo Maia
Marítimo-Leixões
Sp. Espinho-Vilacondense
V. Guimarães-Benfica

25.ª Jornada (26 janeiro)

AA Espinho-Leixões
Sp. Espinho-Sp. Caldas
V. Guimarães-Castêlo Maia
Benfica-Esmoriz
Vilacondense-Clube K
Fonte Bastardo-Marítimo

26.ª Jornada (2 fevereiro)

AA Espinho-Fonte Bastardo
Clube K-Marítimo
Esmoriz-Vilacondense
Castêlo Maia-Benfica
Sp. Caldas-V. Guimarães
Leixões-Sp. Espinho

OS NOSSOS CLASSIFICADOS • OS NOSSOS CLASSIFICADOS

ALUGA-SE/ARRENTA-SE

ARRENTA-SE EM ESPINHO
T3 NOVOS • T2 e T3 USADOS
Lugares de garagem
Contatar: Tlf: 227340823 • Tlm. 937892575.

ALUGAM-SE APARTAMENTOS T0 e T1 mobilados. Centro de Espinho. Contatar: 917524389.

QUARTOS, c/ casa de banho privativa, c/ cozinha, pequeno-almoço, tratamento de roupa, garagem e TV Cabo mais Sport TV. Tlf. 227340002 ou 227348972.

APARTAMENTOS T0, T1, T2 e T3. Totalmente equipados, com TV Cabo mais Sport TV, telefone, garagens, limpezas. Rua 62, n.º 156. Tlf. 227310851/2 - Fax 227310853.

ALUGO, EM PARAMOS, apartamento T3 c/ 140m2, mais arrumos, na Avenida Central Norte, n.º 270. Contatar: 917553668.

ARRENTA-SE ou VENDE-SE apartamento T3, último piso, c/ 3 garagens - Espinho. Contatar: 912663791.

ALUGA-SE ARMAZÉM c/ 120m2, situado na Rua do Requeijo, 347 - Idanha - Anta. Tlf. 220192816. Para qualquer ramo de oficina. Preço a combinar no local.

ARRENTA-SE T1 c/ vaga de garagem e quarto de arrumos. Rua 36 n.º 931 - Espinho. Telef: 227346282.

ALUGA-SE ANDAR T3 - Rua 37 n.º 532 - 2.º andar. Tlm: 960006088.

ARRENTA-SE EM ESPINHO: T2+1 MOBILADO - 400,00 Euros / T2 com jardim - 400,00 Euros / T3 - 500,00 Euros. Paulo Sérgio Propriedades Lic.ª 824 AMI - Tel. 227310282 - 934176403.

COMPRO

APARTAMENTO T2 - Zona de S. Félix, Granja, ou Espinho. C/ garagem até ao máximo de 50.000 Euros. Tel. 033682534748 (França).

PASSA-SE

PASSA-SE CAFÉ ou dá-se á exploração, com alvará de snack-bar. Boa área. Preço a combinar. Trata o próprio. Tlm. 916057969.

PRECISA-SE

PRECISA-SE empregada doméstica, em part-time. Tlm: 918174266.

PRECISA-SE CABELEIREIRO/A para salão em Espinho. Telem. 918593194.

SERVIÇOS

CARPINTEIRO - REPARAÇÕES - Fabrico de cozinhas, móveis de banho, roupeiros. Carpintaria geral - Anta. Orçamentos grátis. Tlf. 227325090 - Tlm. 912328962.

ESTOFADOR - Restauro todo o tipo de sofás, cadeiras, etc. Orçamentos grátis. Tlf. 227344090 / Tlm. 917702872 - Rua do Paço Velho, n.º 217 - Anta.

ESTÚDIOS- LABORATÓRIOS VÍDEO VÍTOR LANCHA - Gravamos em DVD as suas cassetes de vídeo - VHS - V8 e Super 8mm. Acompanhe a tecnologia gravando em DVD. Tlm. 962788407 - 918735306.

VENDAS

VENDE-SE T4 DUPLEX - centro de Espinho. Com boas áreas. Em preço. Tlm 919689290.

VENDE-SE: 2 sofás individuais de pinho maciço/cama casal, 2 bicicletas, 1 móvel de sala, 1 senhorinha, 1 máquina de secar roupa de gaveta. Tlm: 918082832.

ANDAR MORADIA T3 - Condomínio fechado, em S. Félix Marina, perto da praia em muito bom estado de conservação, com garagem fechada para 1 ou 2 carros - 120.000 Euros. Paulo Sérgio Propriedades Lic.ª 824 AMI - Tel. 227310282 - 962691410.

VENDE-SE T3 ESPINHO - Escolas - como novo, garagem e arrumos - 119.000 Euros - Paulo Sérgio Propriedades Lic.ª 824 AMI - Tel. 227310282 - 934176403.

OS NOSSOS GRATUITOS

PEDIDOS DE EMPREGO

OFEREÇO-ME para trabalhar como motorista, jardins ou outro tipo de trabalho. Às horas que precisar, dia ou mês. Sábados, domingos e feriados, etc. Livre de horários. Tlf. 220180306.

OFEREÇO-ME para tomar conta de pessoas idosas durante a noite. C/ experiência e dedicação. Disponibilidade total. Tlm. 918949633.

OFERECE-SE em part-time ou tempo inteiro, motorista/distribuidor. Tlm. 915031499.

OFEREÇO-ME para tomar conta de pessoas idosas de dia ou noite. Também serviços domésticos ou ajudante de cozinha. Tenho curso de Geriatria e carta de condução. Tlm. 916692172.

OFEREÇO-ME PARA TRABALHAR como motorista com categorias de carta de condução A, B, C, D e possui transporte colectivo, para crianças. Disponibilidade imediata, incluindo fins de semana. Contatos: 913001223/220807073.

SENHORA DISPONIVEL para tomar conta de idoso (a) durante o dia séria, responsável, com experiência. Dá-se referências. Favor contatar Tlm. 912558215 de preferência em Espinho ou localizações limitrofes.

RUA DE ESMOJÃES - ALTOS CÉUS - ANTA

Fernando Faria da Silva

Missa do 2.º Aniversário do seu falecimento

Seu filho, nora e neta vêm, por este meio, comunicar que será celebrada missa por alma do seu ente querido, dia 15, sábado, às 19 horas, na Igreja Paroquial de Anta. Desde já agradecem a todos quantos participarem na Santa Eucaristia.

Anta, 13 de setembro de 2012



«Defesa de Espinho» - 4198 - 2012-09-13



ESPINHO
CÂMARA MUNICIPAL

ASSEMBLEIA MUNICIPAL DE ESPINHO

EDITAL

4.ª SESSÃO ORDINÁRIA DO ANO DE 2012

LUÍS FILIPE MONTENEGRO CARDOSO DE MORAIS ESTEVES, Presidente da Assembleia Municipal de Espinho:

Faz público, de acordo com a Lei nº 169/99, de 18 de setembro, com as alterações introduzidas pela Lei nº 5-A/2002, de 11 de Janeiro, que a **4ª Sessão Ordinária de 2012**, se inicia no próximo dia **24 de setembro**, nos Paços do Município, pelas **21.30 horas**.

- 1 - DELIBERAR SOBRE ASSUNTOS AGENDADOS NO PERÍODO DE ANTES DA ORDEM DO DIA;
- 2 - DELIBERAR SOBRE A AUTORIZAÇÃO PARA ASSUNÇÃO DE COMPROMISSOS PLURIANUAIS;
- 3 - DELIBERAR SOBRE O PAEL - PLANO DE APOIO À ECONOMIA LOCAL;
- 4 - DELIBERAR SOBRE A FUNDAÇÃO NAVEGAR;
- 5 - DELIBERAR SOBRE A PROPOSTA DE SUSPENSÃO PARCIAL DO PLANO GERAL DE URBANIZAÇÃO DE ESPINHO;
- 6 - DELIBERAR SOBRE O LANÇAMENTO DA DERRAMA PARA O ANO DE 2013;
- 7 - DELIBERAR SOBRE A PARTICIPAÇÃO VARIÁVEL NO IRS;
- 8 - DELIBERAR SOBRE AS TAXAS A FIXAR PARA O IMI A COBRAR NO ANO DE 2012;
- 9 - DELIBERAR SOBRE O REGULAMENTO DE ORGANIZAÇÃO E FUNCIONAMENTO DAS FEIRAS DE COMÉRCIO A RETALHO NO MUNICÍPIO DE ESPINHO;
- 10 - DELIBERAR SOBRE PROPOSTAS QUE VISAM PROSSEGUIR AS ATRIBUIÇÕES DA AUTARQUIA.
- 11 - APRECIAR A INFORMAÇÃO ESCRITA DO PRESIDENTE DA CÂMARA ACERCA DA ACTIVIDADE MUNICIPAL;
- 12 - APROVAÇÃO DAS ACTAS N.ºs. 8, 9 e 10/2012.

Para constar se publica este e outros de igual teor, que vão ser afixados nos lugares do estilo do Município.

Espinho, 7 de setembro de 2012.

O PRESIDENTE DA ASSEMBLEIA MUNICIPAL,



(Dr. Luís Filipe Montenegro Cardoso de Moraes Esteves)

DEFESA DE ESPINHO

vende-se no

Café

Harmonia

(Largo do Souto - Anta)

«Defesa de Espinho» - 4198 - 2012-09-13 - 1.ª Publicação

DGAL | DIRECÇÃO-GERAL DAS AUTARQUIAS LOCAIS

EDITAL

Expropriação das parcelas necessárias à construção do "Centro Escolar de Anta" - Câmara Municipal de Espinho

Nos termos e para os efeitos previstos na parte final do nº1 e no nº2 do artigo 17º do Código das Expropriações (Lei nº 168/99, de 18 de setembro), ficam notificados os proprietários e demais interessados de que Sua Excelência o Secretário de Estado da Administração Local e Reforma Administrativa, por despacho de 21 de maio de 2012, a pedido da Câmara Municipal de Espinho, aprovou a expropriação, com carácter de urgência, das parcelas a seguir identificadas:

Nº parcela	Proprietário	Outros interessados	Área (m²)	Matriz (Freg. Anta)		Nº descrição do registo predial
				Rústico	Urbano	
1	Zulmira Félix de Jesus Celestino de Oliveira Félix Herdeiros de Manuel António de Amorim	-	6604	857	-	5106
2	Silvino Augusto da Silva Dias	-	1033	858	-	omisso

A expropriação destina-se à construção do "Centro Escolar de Anta".

Aquele despacho foi publicado no Diário da República, 2ª série, nº 110, de 6 de junho de 2012.

Direção Geral das Autarquias Locais, 7 de Setembro de 2012

O SUBDIRETOR GERAL
PAULO MAURITTI

FARMÁCIAS DE SERVIÇO

Sexta (14) - HIGIENE Rua 19, n.º 293 - Tel. 227340320

Sábado (15) - GRANDE FARMÁCIA Rua 8, n.º 1025 - Tel. 227340092

Domingo (16) - CONCEIÇÃO ... R. S. Tiago, n.º 701 - Silvalde - Tel. 227311482

Segunda (17) - FARMÁCIA MAIS R. 19, n.º 1412 - Anta - Tel. 227341409

Terça (18) - TEIXEIRA . Ctr. Com. Solverde/1 - Avenida 8 - Tel. 227340352

Quarta (19) - SANTOS Rua 19, n.º 263 - Tel. 227340331

Quinta (20) - PAIVA Rua 19, n.º 319 - Tel. 227340250

FOTÓGRAFO

COM TECNOLOGIA DIGITAL

Recorde os seus eventos contactando o repórter fotográfico

VÍTOR LANCHA

Gravações em DVD dos seus filmes

Contactos:

918 735 306 * 962 788 407

obrigado pela preferência

DEFESA DE ESPINHO

vende-se na

Casa Verde

(Guetim)

PARAMOS – ESPINHO

António Pinto Pereira

Missa do 7.º Aniversário do falecimento

Sete anos mais tarde, a tua presença ainda permanece gravada na nossa memória, assim como a tua recordação, que abraçamos com saudade.

Comunica-se que em sufrágio de sua alma, será celebrada missa, sábado, dia 15, às 19 horas na Igreja Paroquial de Paramos.



Maria de Jesus Ferreira da Silva - esposa
Armando da Silva Pereira - filho
Maria de Lurdes Ferreira Pinto Rodrigues - filha
Fernanda Maria Ferreira Pinto Amorim - filha
Netos

Maria Rosa Batista de Oliveira

Missa do 30.º Dia

Seu marido, filhas, genros, netos, bisneto, restante família e amigos vêm, por este meio, comunicar que será celebrada missa por alma do seu ente querido dia 18, terça-feira, pelas 18 horas na Igreja Paroquial de Anta. Desde já agradecemos a quem comparecer.



Georgina Manuela Manta de Freitas e Silva Beleza

Missa do 5.º Aniversário

Seu marido, filhos, noras e neto vêm, por este único meio, comunicar às pessoas das suas relações e amizade que mandam celebrar missa por alma do seu ente querido, dia 19, quarta-feira, às 19 horas, na Igreja Matriz de Espinho.

Agradecem desde já a todos quantos possam comparecer.



RUA DA CAPELA DOS RAMOS – ANTA

António Francisco

Agradecimento

Seus filhos, noras, netos, bisnetos e restante família, na impossibilidade de o fazerem pessoalmente vêm, por este meio, agradecer a todas as pessoas de suas relações e amizade que tomaram parte no funeral do seu ente querido ou que de outro modo se associaram à sua dor.

Anta, 13 de setembro de 2012



A família

AGÊNCIA FUNERÁRIA DE MARIA DE LOURDES - Anta - Espinho - Tels.: 22 734 06 09 - 22 734 88 55

Guilhermina de Sousa Pinto

(Viúva de João Ricardo Pinto Romeira)

16/09/2012

Seus filhos, genro, netos e demais família recordam com eterna saudade o seu ente querido na passagem do 13.º aniversário do seu falecimento.



RUA 14 – ESPINHO

Josefina Fernanda Pinheiro Ribeiro Guimarães

Agradecimento e Missa de 7.º Dia

Suas filhas, genro, netas e restante família vêm, por este meio, agradecer a todas as pessoas de suas relações e amizade que tomaram parte no funeral da sua ente querida ou que de outro modo se associaram à sua dor. Comunicam que a missa de 7.º dia será celebrada, domingo dia 16 de setembro, pelas 19 horas, na Igreja Matriz de Espinho. Desde já agradecem a todos quantos participarem nesta Santa Eucaristia.

Espinho, 13 de setembro de 2012



A família

AGÊNCIA FUNERÁRIA DE MARIA DE LOURDES - Anta - Espinho - Tels.: 22 734 06 09 - 22 734 88 55

SILVALDE

Miguel Augusto Gomes

(Miguel da Geraldina)

Agradecimento e Missas do 7.º Dia

Sua esposa, filhos, noras, genros, netos, bisneta e restante família vêm, por este meio, agradecer às pessoas que tomaram parte no funeral do seu ente querido ou que de outro modo se associaram à sua dor. Comunicam que as missas do 7.º dia serão celebradas dia 16, domingo, pelas 11 e 19 horas, na Igreja Paroquial de Silvalde. Desde já agradecem a todos quantos participem nas Eucaristias.

Silvalde, 13 de setembro de 2012

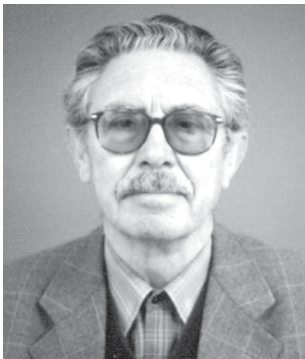

FUNERÁRIA N. S. D'AJUDA - SANCEBAS E LUÍS ALVES - ESPINHO - TEL. 22 734 51 29

SILVALDE

Jerónimo dos Santos Ribeiro

Agradecimento

Sua mãe, irmãos, cunhados, sobrinhos e demais família na impossibilidade de o fazerem pessoalmente vêm, por este meio, agradecer reconhecidamente a todas as pessoas que participaram no funeral e na missa de 7.º dia do seu ente querido, ou que de outro modo se associaram à sua dor.

Silvalde, 13 de setembro de 2012

Maria da Conceição Esteves dos Santos – mãe

Adelino Santos Ribeiro – irmão

Aníbal Santos Ribeiro – irmão

José Delfim Santos Ribeiro – irmão

Ana Paula Gomes Pinhal – irmã

Paulo Alexandre Oliveira Gomes – irmão

AGÊNCIA FUNERÁRIA HENRIQUES & M. OTÍLIA, LDA. – Telef. 256 75 27 74

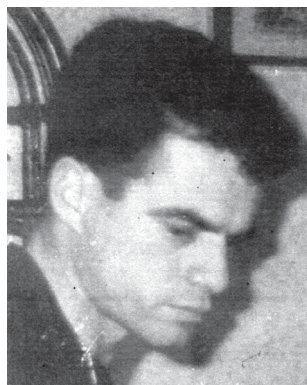

Vítor Manuel de Lima Lourosa

Agradecimento e missas do 7.º dia

Sua esposa, filhos e demais família na impossibilidade de o fazerem pessoalmente vêm, por este meio, agradecer reconhecidamente a todas as pessoas que participaram no funeral do seu ente querido, bem como àqueles que de qualquer outra forma lhes manifestaram o seu pesar e comunicam que as missas do 7.º dia por sua alma serão celebradas, sexta-feira, dia 14, pelas 19.30 horas, na Igreja Matriz de Maceda e sábado dia 15, pelas 19 horas na Igreja Matriz de Espinho. Antecipadamente renovam os agradecimentos a todos quantos se dignarem assistir a estas eucaristias.

Espinho, 13 de setembro de 2012

Maria Amélia de Castro Ferreira Lourosa – esposa

Vítor Hugo Castro Ferreira Lima Lourosa – filho

Diogo Castro Ferreira Lima Lourosa – filho

AGÊNCIA FUNERÁRIA HENRIQUES & M. OTÍLIA, LDA. – Telef. 256 75 27 74



Funerária N.ª S.ª d'Ajuda, Lda.

Sancebas e Luís Alves

Desde 1985, consigo nos momentos mais difíceis da sua vida

O melhor serviço aos melhores preços

Rua 20, n.º 887– Espinho
Tel.: 22 734 51 29 / 91 773 80 92



Manuel Francisco Ferreira

Missas do 6.º Aniversário

Pai, partiste mas vives sempre nos nossos corações.

Seus filhos, nora, genros, netos e bisnetos vêm, por este meio, comunicar que serão celebradas missas por sua alma, dia 25, terça-feira, às 19 horas, na Igreja Matriz de Espinho e sábado, dia 29, na Igreja de Seixezelo. Desde já agradecem a quem comparecer.

Espinho, 13 de setembro de 2012

Festas N.ª Sra. Ajuda



dia 13

Tekos

Alameda 8 22h

dia 14

Herman José

Alameda 8 22h

dia 15

Miguel Gameiro

Alameda 8 22h

dia 15

Espetáculo Piromusical

Praja da Baía 24h

Tapete Flores

dia 16

Bandas de Música

Coretos 22h

dia 15

17h

ROMARIA À PADROEIRA

...mais de 200 participantes!

13 SETEMBRO
22h00 TEKOS

14 SETEMBRO
22h00 HERMAN JOSÉ

15 SETEMBRO
22h00 MIGUEL GAMEIRO
16h00 ROMARIA À PADROEIRA (Frente à Capela)
24h00 FOGO PIROMUSICAL

16 SETEMBRO
09h30 e 12h00 TUNA MUSICAL DE ANTA
14h00 BANDA MUSICAL UNIÃO PARAMENSE
14h15 BANDA DE MÚSICA DA CIDADE DE ESPINHO
21h30 CONCERTO DAS BANDAS DE MÚSICA
24h00 ENCERRAMENTO NA CAPELA

17 SETEMBRO
08h00 FEIRA DAS CEBOLAS (Rua 8)
22h00 PEDRO RESENDE
«COLECTIVO CLASS&CO»
Class&Co 4500 Crew DJ Uncle D

13 a 17 SETEMBRO
FEIRA DE ARTESANATO