DEFESA DE ESPINHO

PUBLICAÇÕES PERIÓDICAS
AUTORIZADO A CIRCULAR EM INVÓLUCRO FECHADO DE PLÁSTICO OU PAPEL
PODE ABRIR-SE PARA VERIFICAÇÃO POSTAL
DE02152012GSCP/SNC

ctt correios
TAXA PAGA
PORTUGAL
ANTA (ESPINHO)

Av.ª 8, n.º 456 - 1.º - Sala R
APARTADO 39 – 4501-853 ESPINHO Codex
Telef. 22 734 15 25 • Fax 22 731 99 11
Email: defesadeespinho@mail.telepac.pt

Diretor: LÚCIO ALBERTO □ Fundador: BENJAMIM COSTA DIAS □ Semanário □ Ano 80 □ Número 4217 □ Quinta-feira, 24/janeiro/2013 □ Preço: € 0,65 (Incluindo IVA)

Cadáver encontrado enterrado na ria de Aveiro era de septuagenário residente em Paramos – terá sido visto pela última vez a 29 de outubro

página 8

Obras da Praceta Dr. Manuel Laranjeira causam infiltrações nos prédios

página 9

páginas 6, 7 e 24

Temporal

PUB

Valores
COMPRA, VENDA E AVALIAÇÃO
COMPRAMOS OURO A DINHEIRO
ESPINHO
Rua 20, n.º 782 Tel. 227 311 200
Rua 19, n.º 849 Tel. 227 328 567
TAMBÉM COMPRAMOS: PRATAS, JÓIAS, RELÓGIOS, CAUTELAS DE PENHOR E OUTROS VALORES
808 256 737
www.valores.pt

PUB

Universalgest
Administração de condomínios
Desde 1998 mais de 6000 condóminos
Consulte-nos
Loja 2: Rua 15, n.º 260 - 4500 Espinho
Tlf/Fax 227 325 246
e-mail: geral@universalgest.com
www.universalgest.com

Centro Escolar de Paramos (na Travessa dos Loureiros) provavelmente concluído antes do fim do prazo

páginas 10 e 11

PAGAMENTO DE ASSINATURA 2013

Para o Continente beneficie do desconto de € 1,50 pagando nos nossos escritórios até 28 de Fevereiro: € 27,00

Cobrada pelos nossos serviços a partir de Março: € 28,50

Para o Estrangeiro
Europa: € 78,00
Fora da Europa: € 88,00

Av.ª 8, n.º 456 - 1.º - Sala R
Apartado 39
4501-853 Espinho Codex

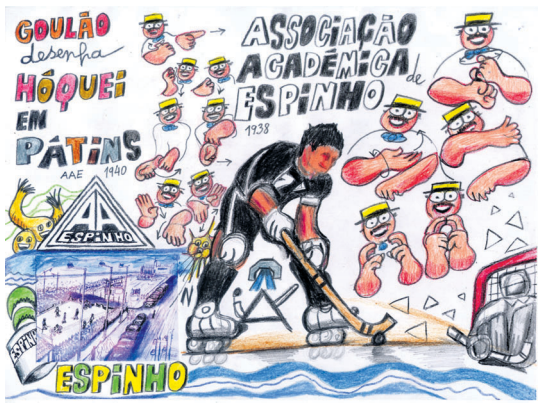

"As grandezas e as misérias do desporto" – Pinto da Costa nas bodas de diamante da Académica de Espinho

página 3

Homenagens e "Tributo a Joaquim Guimarães" nos 80 anos da Banda União Musical Paramense

páginas 4 e 5

Magia de voluntárias na Biblioteca Municipal com "Hora do Conto" e histórias da vida

página 2

"Sempre que chovia, o nosso campo ficava alagado e sem condições para se jogar golfe, ao ponto de o termos fechado durante dois meses" – José Granja, 'greenkeeper' do Oporto Golf Club, recorda dificuldades dos anos sessenta

página 17

Magia de voluntárias na Biblioteca Municipal com "Hora do Conto" e histórias da vida

Cândida Ribeiro, Lígia Patacho e Isabel Palaez recompensadas com sorrisos e afetos

A "Hora do Conto" e "Adormecer com as Letras" são exemplos da dinamização da Biblioteca Municipal José Marmelo e Silva. As professoras Cândida Ribeiro e Lígia Patacho e a ilustradora Isabel Pelaez dão o seu cunho a uma "obra" que se vai corporizando em centenas de crianças utentes do pré-escolar e do primeiro ciclo do ensino básico. Uma conta histórias e a outra desenha-as. Cândida Ribeiro explode de alegria por poder contribuir para um "mundo melhor" e com "mais conhecimento" para os "grandes" cidadãos do futuro. Os olhos de Isabel Pelaez humedecem de alegria porque "os olhos das crianças também desenham" e até transformam, aqui e ali, os planos de quem lê e ilustra ficções, algumas fundamentadas em veracidades. Entretanto, as crianças têm o condão de conferir finais felizes às narrações tristes. "Hora do Conto" e "Adormecer com as Letras" sempre com um epílogo pintado de afetos, porque a alma é sempre grande ante gente de palmo e meio mas com um sorriso do tamanho do mundo!

Lúcio Alberto

Fotos VÍTOR LANCHA

"A política passa… não é efémera. Os equipamentos desgastam-se mas o conhecimento fica para a vida."

As palçabras são da vereadora da Cultura, entusiasmada com a colaboração que Cândida Ribeiro e Isabel Pelaez têm dado voluntariamente às iniciativas da Biblioteca Municipal. "Têm realizado um excelente e inexcedível trabalho. E é assim que nos podemos aventurar nisto ou naquilo face à conjuntura que dificulta ou quase inviabiliza apostas mais arrojadas… Como observa, a nossa responsável da Biblioteca, Andrea Magalhães, se não temos nada oara disponibilizar… pelo menos damos um sorriso… Cândida Ribeiro e Isabel Pelaez têm dado muito de si e as crianças, principalmente, agradecem. As crianças aprendem com elas. Isto é tudo uma questão de educação, de formação e assim se ganham leitores para o futuro e cidadão com mais conhecimento!"

Cândida Ribeiro congratula-se com o que escuta, sem descurar a modéstia. "Temos de deixar de pensar que o dinheiro é a mola real da vida… porque não é! A gente tem de perder o medo de dizer que se é bom nisto ou naquilo, mas devemos fazer bem e éter sempre a noção de que não sabemos tudo… e até com as crianças é possível aprender!"

"Eu vivo numa sociedade sem muros… é assim que eu desejo… e quando existem deito-os abaixo!"

Cândida Ribeiro tinha acabado de ler uma história de um muro que (com a guerra) separava duas crianças de dois povos. E a pequenada fora convidada a uma pequena representação e a tecer as suas opiniões. "Com os pequenos fazem-se coisas grandes. Dão sorrisos e afetos mas també, precisam de afetos e sorrisos. E até os pais! E há pais que nunca leram uma história, nem lhe leram… Assim também podemos derrubar muros… cativando as crianças para a leitura e até os pais! Alguns até ficaram fascinados com as histórias que lemos em Adormecer com as Letras… Ler é adquirir conhecimento e é também viver melhor!"

Isabel Pelaez orientou uma "oficina de artes" com a mesma história do muro. "Depois de desenhar podemos apagar… sobretuido esses muros que infelizmente existem. A mensagem passa para as crianças e elas ficam mais atentas e mais solidárias. A sensibilidade, a criatividade e a curiosidade das crianças também nos ajudam a entender melhor o mundo e a derrubar o os muros…"

"Os livros infantis 'vivem' das histórias mas muitas vezes os meninos e as meninas que ainda ainda não sabem ler… lêem… os livros através das ilustrações." "O que importa", concluem Cândida Ribeiro e Isabel Pelaez, "é que a mensagem passe!"

Semanário Registado na Direcção-Geral de Comunicação Social sob o n.º 100594

DEFESA DE ESPINHO

Fundado em 27/Março/1932

PROPRIEDADE – EMPES - Empresa de Publicidade de Espinho, Lda.
Matriculada na Conservatória do Registo Comercial de Espinho sob o n.º 59, folhas 30 do livro C-1
Capital Social: 5.200,00 Euros
Contribuinte: 500 095 540

Administração
Fernando Cunha (gerente)
Joaquim Vasconcelos (gerente)

Detentores com mais de 10% do capital
Solverde - Soc. de Investimentos Turísticos da Costa Verde, Lda.

Direção
Lúcio Alberto
Email - lucio.alberto@mail.telepac.pt

Redação
Manuel Proença – mjproenca@sapo.pt

Colaboradores
Carlos Salvador; Filipe Couto; Hugo Viegas; Rita Belinha e Vítor Lancha.

Colunistas
Ana Rita Andrade; António Duarte Estêvão; António Regedor; Ferreira de Campos; Francisco Goulão; Joaquim Ribeiro; José Sarmento; Manuel Sancebas; Maria Fernanda Barroca; Messias Pinto; Padre Rodrigo Lynce de Faria; Regina Bastos; Rita Pereira e Serafim Marques.

Departamento de Produção
António Guerra

Secretaria de Administração e Redação
Cristina Fonseca e Fernanda Oliveira

Serviços Administrativos e Publicidade
Av.ª 8, 456 - 1.º andar - Sala R
Ap. 39 - 4501-853 ESPINHO Codex
Telef. 22 734 15 25 • Tlm. 936 540 320
Fax 22 731 99 11 • Email-empes@sapo.pt

Departamento de Redação
Av.ª 8, 456 - 1.º andar - Sala H
Ap. 39 - 4501-853 ESPINHO Codex
Telef. 22 734 51 93 • Tlm. 934 032 770
Fax 22 731 99 11
Email-defesadeespinho@mail.telepac.pt

Impressão
NAVEPRINTER - Indústria Gráfica do Norte, SA - E.N. 14 (km 7,05)
Apartado 121 - 4471 MAIA Codex

Tiragem média
3.700 exemplares
Depósito Legal n.º 1604/83

Internet:
www.defesadeespinho.no.sapo.pt

Os textos (e ilustrações) de Opinião publicados nesta edição são da inteira responsabilidade dos seus autores, não vinculando, direta ou indiretamente, o cariz editorial e informativo deste jornal.

Fotos VÍTOR LANCHA

Foi encetado com o hastear das bandeiras o ciclo comemorativo dos 75 anos da Associação Académica de Espinho. Na invernosa manhã de terça-feira, no exterior do pavilhão, Álvaro Rocha, Pinto Moreira e Eduardo Aragão içaram a bandeira nacional, a municipal e a do clube. As bodas de diamante assinalam um dos momentos históricos da Académica de Espinho e para conferir brilho à efeméride foi convidado o professor catedrático Pinto da Costa, especialista em medicina legal que dissertou sobre "as grandezas e as misérias do desporto". Uma palestra que justificava, assim como o orador e o clube aniversariante, um auditório (da Junta de Espinho) com mais moldura humana. O frio gélido, a chuva intensa e o ar agitado da noite de anteontem a fazer recordar a intempérie de sábado terão contribuído para a reduzida assistência. Valeu a sabedoria de José Eduardo Pinto da Costa e também a animação do Grupo Académico de Serenatas de Espinho, com Amadeu Morais a aproveitar o ensejo para recordar os dotes vocais dos seus tempos académicos. Ouviram-se canções de Espinho e fados de Coimbra. O programa prossegue no sábado com um passeio a pé ou de bicicleta com oferta de t-shirt (concentração às 10 horas no Pavilhão Arq.º Jerónimo Reis) e uma sessão solene no Centro Multimeios (21h30), oportunidade então para a entrega de emblemas de ouro e prata aos sócios com 50 e 25 anos de filiação e apresentação da peça "Os Gatos" pela classe de ginástica rítmica da Académica de Espinho. No domingo, missa na Capela de Nossa Senhora da Ajuda (10 horas), seguida de romagem ao cemitério.

"As grandezas e as misérias do desporto" – Pinto da Costa nas bodas de diamante da Académica de Espinho

"Viver em associação com os outros faz parte do crescimento e da motivação humana"

Lúcio Alberto

Pinto da Costa constata que "a concepção ancestral do amadorismo" no desporto deu lugar a um conceito competitivo cada vez mais exigente da sociedade moderna e, por isso, azo ao profissionalismo. O atleta está sujeito à pressão competitiva e às necessidades coletivas. Os resultados são o reflexo da valorização singular que proporciona reconhecimento plural. Quando o atleta não é capaz das melhores condições físicas e competitivas "é substituível… é descartável…"

A medicina moderna "é fundamentalmente um serviço público social" e que tende "a substituir conceitos antigos do século XIX", mas "a vontade do atleta deve sobrepor-se aos interesses coletivos", na medida em que deve prevalecer a privacidade. Por outras palavras, se um atleta entender que deve usufruir do sigilo médico tal deve ser respeitado, "a não ser que a lesão tenha sido contraída em plena competição, ou seja num ato público…" E, entre outros exemplos, acresce a "partilha do segredo", nomeadamente nos ficheiros clínicos que podem ser ou não partilhados por clubes (em caso de transferências) consoante a vontade do atleta.

"Assim se evitam problemas de relacionamento entre atletas, médicos, técnicos e dirigentes…" Os atletas são uma das "grandezas" do desporto, mas há "misérias" como o doping.

E há conflitualidades de conceitos desportivos, sociais e humanos, opiniões e interesses… Uma atleta grávida almeja há muito tempo a participação nos Jogos Olímpicos e por isso quer o aborto… Uma equipa de ciclismo debate-se com dificuldade física em plena etapa e alguém lhe dá miolo de pão, simulando doping… A capacidade física é, na circunstância, recuperada com psicologia…

Pinto da Costa regista enquadramentos jurídicos, uma necessidade constante de avaliação de responsabilidades, deveres e direitos e que impere "o bom senso de todos."

E no que concerne ao aniversário academista, Pinto da Costa, que também é uma referência do dirigismo desportivo nacional, com destaque para o hóquei em campo, observa que "viver em associação com os outros faz parte do crescimento e da motivação humana" e daí que a Académica de Espinho seja "um bom exemplo" de uma sociedade estrutura e assente em pilares humanos. "O homem tem necessidades sociais", de evoluir em associação (desportiva – nas componentes física e social).

Sob o testemunho dos autarcas Pinto Moreira e Rui Torres, o presidente do clube, Eduardo Aragão, agradeceu a colaboração de Pinto da Costa nos festejos dos 75 anos da Académica de Espinho, seguindo-se a sessão de fados com a plateia animada apesar dos sinais da madrugada.

Homenagens e "Tributo a Joaquim Guimarães"

Nos 80 anos da Banda União Musical Paramense

As homenagens a Luís Carrasqueira (título póstumo), Joaquim Guimarães, Ernesto Lucas Vieira e Manuel Correia constituíram o ponto mais alto das comemorações do 80.º aniversário da Banda União Musical Paramense. O "Tributo a Joaquim Guimarães" (uma marcha escrita pelo maestro Afonso Alves para o músico decano da Banda União Musical Paramense), foi a grande surpresa da tarde, anunciada pelo maestro Manuel Silva.

Manuel Proença

Fotos MP

A sessão solene, que contou com a presença do presidente da Câmara Municipal de Espinho, Pinto Moreira, do presidente da Junta de Freguesia de Paramos, Américo Castro, presidente da Assembleia de Freguesia, Joaquim Meneses, do pároco de Paramos, padre Nuno Oliveira, a diretora do Gabinete de Apoio às Coletividades, Ana Loureiro, o presidente da Direção da Banda União Musical Paramense, Manuel Dias, os presidentes da Assembleia Geral e do Conselho Fiscal, respetivamente, Domingos Sá e José Pacheco, o maestro e compositor Afonso Alves, entre outros, ficou marcada, também, pela atuação da Banda Paramense, com os temas 'La Quintessenza', 'Blue Topaz' com um solo do músico António Vilhena e 'Lord of the Dance', entre outras músicas. E, antes de se cantarem os parabéns e de se partir o bolo de aniversário, atuou o Orfeão Egas Moniz, de Avanca. Uma sessão solene que contemplou todos os músicos, da Banda e da Escola de Música, com certificados.

A cerimónia de aniversário serviu, também, para a inauguração do bar e da entrada do edifício da Banda União Musical Paramense, que recentemente foi alvo de obras de renovação.

Na sua intervenção, o presidente da Câmara Municipal de Espinho, Pinto Moreira, classificou a Banda União Musical Paramense como uma "magnífica agremiação da Freguesia de Paramos". Por isso, Pinto Moreira quis "felicitar a Banda pela passagem dos oitenta anos, uma idade bonita e respeitável".

Pinto Moreira lembrou que "não podemos viver amargurados por causa da crise, nem podemos enterrar a cabeça na areia. Relembro a época em que nasceu esta Banda, que foi de crise. Nessa altura viviam-se tempos conturbados, após a queda da bolsa de Nova Iorque, que afetou toda a economia mundial. Em 1933 foi aprovada a Constituição de Portugal, que lançou o país para o obscurantismo. Por isso, esta Banda Musical Paramense tem no seu código genético a capacidade de superar dificuldades".

Pinto Moreira entende que "hoje, esta coletividade tem uma vitalidade e uma dinâmica que nunca teve. Hoje, a Banda é, seguramente, grande e tem muita qualidade, com a juventude e irreverência dos seus membros, o que é fruto do grande trabalho da Direção presidida por Manuel Dias, mas também do maestro Manuel Silva. A Banda é composta, em grande parte, por jovens e que revelam uma grande maturidade artística", sublinhou.

Para o autarca espinhense "há uma grande ligação afetiva da Banda com as gentes e a freguesia de Paramos. Isto não se vê muito nas outras coletividades musicais do país. A esmagadora maioria dos executantes desta Banda é de Paramos. Isto é fruto do grande trabalho que a escola de música da Banda União Musical Paramense está a fazer ao longo destes anos".

Para Pinto Moreira "esta Banda tem grande relevância social e cultural. Por isso, é obrigação da autarquia e do presidente da Câmara continuarem a contribuir para o desenvolvimento, crescimento, formação e valorização da Banda União Musical Paramense".

Pinto Moreira recordou que "em janeiro de 2010 afirmei estar permanentemente disponível para colaborar com esta Banda, colaboração recíproca na base do respeito mútuo e do tratamento cordial e cordato. Esta relação permanece com a colaboração da autarquia.

Nas recentes obras aqui efetuadas, a Câmara Municipal disponibilizou cerca de oito mil euros, via verbas de contrapartida do jogo. Mas não podemos cair no perigo da subsidiodependência! No entanto, a Banda União Musical Paramense terá sempre da nossa parte a boa-vontade e o espírito de colaboração".

O presidente da Câmara Municipal de Espinho aproveitou a oportunidade para dizer que "sempre tive uma relação cordial, cordata, ordeira, de grande sentido político, de espírito de missão, por parte do presidente da Junta de Freguesia de Paramos, Américo Castro". Nesse sentido, o autarca espinhense fez questão de aproveitar o momento para "reconhecer, publicamente, que embora discordemos de um ponto ou outro por divergências político ideológicas, o presidente da Junta fez, tem feito e irá continuar a fazer, um grande trabalho em prol dos paramenses. Ao longo destes três anos concretizamos algumas das grandes ambições dos paramenses", sublinhou Pinto Moreira.

Entretanto, na sua intervenção, o presidente da Junta de Freguesia de Paramos, Américo Castro enalteceu o facto de "se encontrar, aqui, uma sala cheia, que é a prova de que os paramenses gostam da Banda União Musical Paramense, uma coletividade que,

Manuel Dias elogiou "aqueles que comigo, ao longo de 14 anos, têm trabalhado; estamos cá para dignificar o nome da freguesia."

"Uma banda de música é cultura, arte, conhecimento e, por isso, todo o investimento que aqui se possa fazer é de grande valia." – Américo Castro

"Temos um legado de oitenta anos de história e, por isso, iremos procurar seguir o exemplo daqueles que nos antecederam. Vamos fazendo o melhor que está ao nosso alcance." – Manuel Dias

"Há uma grande ligação afetiva da Banda com as gentes e a freguesia de Paramos. Isto não se vê muito nas outras coletividades musicais do país. A esmagadora maioria dos executantes desta Banda é de Paramos. Isto é fruto do grande trabalho que a escola de música da Banda União Musical Paramense está a fazer ao longo destes anos." – Pinto Moreira

Fotos MP

ao longo de oitenta anos tem feito um excelente trabalho. A freguesia é o que é graças ao trabalho que as suas excelentes coletividades, como a Banda União Musical Paramense, têm feito ao longo dos tempos".

Segundo Américo Castro, "nestes oitenta anos passou por cá muita gente e a coletividade teve altos e baixos. Há cerca de 20 anos esta Banda esteve para acabar. No entanto, hoje está melhor do que nunca! E isto deve-se ao trabalho que tem vindo a ser feito por muita gente.

O maestro Manuel Silva tem o mérito de conseguir atrair imensos jovens e tem realizado um grande trabalho com uma excelente equipa que constituiu".

Américo Castro fez questão de "agradecer ao presidente da Câmara Municipal de Espinho pois o trabalho tem sido de perfeito entendimento e de cooperação e colaboração. Acredito que os tempos de hoje sejam mais difíceis do que os anteriores, mas de sua parte há a vontade de colaborar, estando sempre disponível para participar nos projetos e nas iniciativas".

E concluiu:

"Agradeço à Banda União Musical Paramense e aos seus diretores que criaram todas as condições para que a música aqui produzida fosse muito boa. Uma banda de música é cultura, arte, conhecimento e, por isso, todo o investimento que aqui se possa fazer é de grande valia".

Por fim, de entre as intervenções que foram proferidas, destacamos a do presidente da Direção da Banda União Musical Paramense, Manuel Dias que fez questão de dizer que "esta banda pode ser considerada a menina dos olhos da nossa freguesia. Tem um carinho especial e um cunho particular, com o trabalho diário, fundamentalmente na juventude, dando o nosso contributo para que se faça cultura na nossa terra".

Manuel Dias fez questão de "elogiar aqueles que comigo, ao longo de 14 anos, têm trabalhado. Estamos cá para dignificar o nome da freguesia".

Para Manuel Dias, "temos um legado de oitenta anos de história e, por isso, iremos procurar seguir o exemplo daqueles que nos antecederam. Vamos fazendo o melhor que está ao nosso alcance. Sempre que pudermos, iremos melhorar esta instituição quer a nível cultural, quer patrimonial. No entanto, não apostamos só no património. Temos consciência de que esta casa sem uma boa banda não é possível, nem uma boa banda sem umas boas instalações consegue sê-lo. Por isso, enriquecemos material e humanamente a nossa banda. Damos o melhor aos nossos jovens. Compramos vários instrumentos, entre os quais uns tímpanos, que custaram mais de cinco mil euros e um piano que custou cerca de mil euros. Sem isto a Banda União Musical Paramense era mais fraca".

Manuel Dias lembrou que "melhoramos a entrada das nossas instalações com o bar. O trabalho foi feito, maioritariamente por diretores, mas destaco o trabalho do Lino Sá, Fernando Pereira e Lino Dias que estiveram cá diariamente até de madrugada, sacrificando a sua vida pessoal.

Agradeço ao presidente da Junta de Paramos, Américo Castro, autarca de eleição, e ao presidente da Câmara Municipal de Espinho, Pinto Moreira, com o qual temos tido uma relação cordial e de colaboração. Sem o subsídio que veio da Câmara não seria possível ter feito estas obras".

E concluiu:

"Ao longo da vida tomamos decisões. Se deixar esta equipa e este grupo de jovens, irei ficar triste, mas recordarei com felicidade aquilo que aqui se tem feito. Esta instituição não irá parar. Por isso, continuem a apoiar esta instituição e quem estiver à frente dela. Os nossos jovens precisam de todos".

"Nestes oitenta anos passou por cá muita gente e a coletividade teve altos e baixos. Há cerca de 20 anos esta Banda esteve para acabar. No entanto, hoje está melhor do que nunca! E isto deve-se ao trabalho que tem vindo a ser feito por muita gente. O maestro Manuel Silva tem o mérito de conseguir atrair imensos jovens e tem realizado um grande trabalho com uma excelente equipa que constituiu." – Américo Castro

Fotos HUGO VIEGAS

Uma pessoa desalojada na Rua 15 e duas famílias de etnia cigana na zona da Marinha também afetadas pelo temporal de sábado

Árvores arrancadas e "perigos" pelo ar...

O temporal deixou uma pessoa desalojada na Rua 15, tendo pernoitado em casa de familiares, enquanto duas famílias de etnia cigana que ficaram com a habitação danificada foram alojadas no Regimento de Engenharia 3, devido ao mau tempo que no sábado resultou em prejuízos por todo o concelho, com casas afetadas, árvores tombadas e equipamentos e materiais de diversa índole danificados na via pública. As cancelas do Vouguinha na Rua 20 também retorcidas pelas fortes rajadas de vento. "Voaram" marquises e placas de sinalização de trânsito cederam à força da natureza. E, inclusive, o ecrã da Alameda 8...

Os agentes da Protecção Civil de Espinho estiveram em ação contínua face à morosidade e à dimensão do temporal. Estiveram envolvidos nas operações 33 elementos dos Bombeiros Voluntários Espinhenses que registaram 44 ocorrências e 37 dos Bombeiros Voluntários de Espinho com registo de 37 ocorrências.

A Câmara Municipal disponibilizou 24 funcionários municipais, mais sete da ADCE, "com os meios técnicos e mecânicos adequados às ocorrências registadas em todo o concelho", revelou o vereador Qurino de Jesus ao jornal ***Defesa de Espinho***. As intervenções de todos estes meios incidiram em queda de estruturas (marquises) fachadas e coberturas de telhados, queda de árvores, painéis, semáforos, cabos e postes de iluminação.

O temporal também afetou o horto da ADCE, o viveiro municipal de plantas e ainda outro horto.

"Os bombeiros, a Polícia e os serviços municipais foram inexcedíveis, realizando um trabalho permanente e extenuante", destacou Quirino de Jesus no rescaldo. "Merecem este meu louvor! Contra ventos e tempestades…"

O vereador salientou também o facto de "as ocorrências terem sido praticamente infindáveis, principalmente entre as 10 e as 17 horas de sábado!"

Muitas árvores foram arrancadas pelos fortes ventos, como, por exemplo, junto ao Centro Multimeios ou ao Centro de Saúde de Espinho.

"Voaram" materiais da Rua 62 até à 15… e telhas nas artérias citadinas. Em Anta, Guetim e Paramos foi um sobressalto geral, assim como em Silvalde, onde na zona da Marinha habitações mais frágeis logo cederam ao temporal.

Entretanto, o mau tempo de sábado foi provocado por fenómeno raro em Portugal.

Segundo os especialistas, as fortes rajadas de vento, que chegaram a atingir os 140 quilómetros por hora, e a forte agitação marítima resultaram da passagem de uma depressão muito cavada e muito rápida. Um processo denominado por "ciclogénese explosiva".

Lúcio Alberto

Avenida 24 foi "varrida" pelas rajadas de vento. Os contentores do lixo não resistiram aos "safanões". E não só… Foi um sábado diabólico no concelho, como no país. Há invernos assim!

O vice-presidente da Câmara, Vicente Pinto, o vereador Quirino de Jesus, e os autarcas das freguesias de Silvalde e Espinho, Marco Gastão e Rui Torres, apoiaram os cidadãos mais afetados pela intempérie de sábado. As ocorrências sucediam-se…

Fotos VÍTOR LANCHA

Os bombeiros de ambas as corporações foram constantemente solicitados pelos espinhenses e os serviços municipais também marcaram presença na normalização da via pública. Foi um corropio!

Partes de de telhados levantaram com a forte ventania. As telhas das igrejas também cederam e as casas antigas deram sinais de fragilidade ao vento mais intempestivo… Até "voaram" marquises, persianas, janelas e bocados de prédios corroídos pela antiguidade e precariedade que o tempo deste inverno pós (principalmente no sábado) a nu…

Os préstimos dos bombeiros voluntários foram requisitados na tarde de terça--feira para a Rua 8 devido a danos causados pelo mau tempo no piso superior de um edifício. Entretanto, às árvores vão-se vergando... e os andaimes balouçando...

...com legenda!

Fotos VÍTOR LANCHA

Cadáver encontrado enterrado na Ria de Aveiro era de septuagenário residente em Paramos

Terá sido visto, pela última vez, a 29 de outubro

César Luís Rodrigues dos Santos, um silvaldense reformado de 75 anos, que residia no Bairro da Quinta, em Paramos, deverá corresponder ao cadáver que foi encontrado em 17 de novembro do ano passado, enterrado, na Ria de Aveiro, na Murtosa. A Polícia Judiciária terá já identificado o corpo, atribuindo-o ao septuagenário que terá sido visto, pela última vez, a 29 de outubro do ano passado.

O retrato robot elaborado e divulgado pela Polícia Judiciária

O cadáver do septuagenário foi encontrado no passado dia 17 de novembro de 2012 enterrado, na Ria de Aveiro (Murtosa), em elevado estado de decomposição. A autópsia revelou, na altura, traumatismos violentos na cabeça e várias fraturas, "apresentava a face desfigurada e estava inumado em terreno arenoso, num local situado na margem esquerda da Ria de Aveiro, entre a linha de água e a estrada, a jusante do Cais da Bestida, na zona da Murtosa".

Mais tarde, a Polícia Judiciária (PJ) de Aveiro divulgou um retrato robot do indivíduo desenhado pelos peritos do laboratório da polícia científica, em Lisboa. Mas estão, no entanto, ainda por esclarecer, os contornos do crime.

Nos diversos cenários colocados pelos investigadores da brigada de homicídios da PJ, "o indivíduo poderá ter sido morto em consequência de agressões brutais em outro local e depois transportado para junto da ria", na Bestida, junto à estrada marginal. O corpo foi enterrado no areal, com roupa e calçado, num buraco pouco profundo.

O homem, descrito como "caucasiano, possuía cicatriz de intervenção cirúrgica junto ao externo, trazia um fio (possivelmente ouro) ao pescoço e um pequeno canivete no bolso". Vestia "calças em tecido (fazenda/sarja) de cor preta, com dois bolsos laterais e um na parte posterior, sem marca, Made in Portugal e de tamanho 40, tendo colocado nas presilhas um cinto em pele de cor preto, com fivela em metal; camisa em tecido (flanela) padrão axadrezado, de cor predominante azul com riscas de cor branco e vermelho, tendo dois bolsos na parte frontal na zona do peito, da marca EXCEED e de tamanho M; camisola em lã, tipo pullover de cor castanha (bege), decote em V, da marca PEIXOTO Exclusivos e de tamanho XS; Usava calções de banho em licra, de cores azul e preta, da marca CIEDA e tamanho 54/XXL; calçava meias em lã de cor escura e sapatilhas de cor preta com aplicações laterais, calcanhar, forro interior e sola de cor azul, da marca K RELAX e tamanho 40".

A PJ descreveu o indivíduo como tendo uma "idade entre 50 a 60 anos, altura de 1,60m/1,65m, compleição forte, sem ser obeso; parcialmente calvo (sem cabelo na zona superior da cabeça); cabelo claro/grisalho; falta de um dente incisivo ma arcada inferior; e espaçamento entre dentes incisivos na arcada superior".

O homem em questão, agora identificado pela PJ como sendo César Luís Rodrigues Santos, de 75 anos, residente no Bairro da Quinta de Paramos, terá avisado em finais de outubro passado um familiar que ia viajar para França, para junto de seus filhos, ali emigrantes.

No dia 29 de outubro de 2012, César Luís Rodrigues Santos, que morava sozinho, terá telefonado a um sobrinho, comunicando-lhe a decisão de regressar a Bordéus, onde esteve emigrado. César terá dito que "estava em casa à espera do táxi porque queria visitar os filhos antes de morrer".

Manuel Proença

Detidos por falta de carta

A Polícia de Segurança Pública de Espinho deteve dois homens, um de 23 e o outro de 52 anos, por condução de veículo automóvel sem habilitação.

Os agentes policiais detiveram, também, um sexagenário por condução de automóvel acusando uma taxa de alcoolemia de 1,33 g/l.

Entretanto, a Esquadra de Trânsito da Divisão Policial de Espinho registou cinco acidentes de viação, dos quais não resultaram feridos.

"Resposta pronta ao mau tempo" – Liga salienta esforço dos bombeiros

O Conselho Executivo da Liga dos Bombeiros Portugueses salienta "a prontidão, competência e profissionalismo, dedicação e abnegação demonstradas pelos milhares de bombeiros portugueses envolvidos no socorro às vítimas e no debelar dos estragos causados pelo mau tempo" que assolou o país no último fim-de-semana.

"A atuação de todos os bombeiros foi bem demonstrativa da capacidade de resposta e do empenho das suas estruturas e na coordenação dos seus comandos nas quase dez mil intervenções realizadas em apenas 24 horas."

Por isso, "é de salientar o esforço de todos os bombeiros na salvaguarda da vida humana e dos haveres hipotecando, sem hesitações, todo o seu saber em benefício do rápido restabelecimento dos danos causados e do bem-estar das populações atingidas."

Obras da Praceta Dr. Manuel Laranjeira causam infiltrações nos prédios

Moradores estão preocupados com as consequências, não obstante de já terem exigido responsabilidades à autarquia

Fotos MP

Um prédio, na Rua 19, junto à praceta Dr. Manuel Laranjeira, debate-se com gravíssimos problemas de infiltrações após as obras de melhoramento daquele local por parte da Câmara Municipal de Espinho. As águas, que dantes não afetavam a estrutura do prédio do condomínio, concentram-se, agora, junto aos muros, infiltrando-se para a garagem do Edifício Bons Amigos, onde se encontra o Café Diplomata. Obra "mal feita e pouco cuidada", com "consequências danosas no edifício", acusam os moradores que já alertaram a Câmara Municipal, em devido tempo.

Segundo o administrador do condomínio do Edifício Bons Amigos, José Mota, "as obras de requalificação da Praceta Dr. Manuel Laranjeira e do espaço envolvente, da responsabilidade da autarquia, tiveram início em 2011 e foram realizadas pelo empreiteiro Paviazemeis, e acompanhadas no terreno pelos seus engenheiros e ainda pelo da Câmara Municipal de Espinho, Álvaro Duarte". Diz José Mota que "ao longo dessas obras, fomos alertando para os problemas que daí iriam advir, face a má execução".

José Mota revela que "em 24 de outubro de 2011 enviamos um e-mail onde dávamos conhecimento dos problemas, e das infiltrações graves que padecia já o prédio em resultado das mesmas".

O administrador do condomínio em questão, lembra que "em 23 de novembro de 2011, fomos insistir de novo acerca do mesmo assunto e ainda apresentamos reclamação junto da EDP, pois existia uma caixa de eletricidade a causar problemas; ou seja, onde passam os cabos que saem do Posto de Transformação (PT) no prédio".

José Mota diz, inclusive, que "continuamos a insistir durante todo o ano de 2012" e que "chegamos a ser recebidos pelo presidente da Câmara, Pinto Moreira, que nos garantiu que ia responder às nossas missivas. Aliás, diante do engenheiro Álvaro Duarte, prontificaram-se a resolver o assunto, que passaria pela construção de um canelete de drenagem das águas pluviais, adjacentes aos prédios contíguos ao nosso e que estão todas elas guiadas para o nosso prédio!"

José Mota revelou que Pinto Moreira, nessa reunião, lhe dissera que "estavam a espera do PAEL, para libertar fundos e resolver algumas situações" e que até "esperavam inaugurar aquele espaço requalificado até ao dia 15 de janeiro de 2013", estando isso dependente da "colocação de uns bancos".

José Mota referiu, também, que "no início deste ano, fomos de novo confrontados com alguns trabalhos no terreno, mas sem nada fazerem em relação ao nosso prédio. No entanto, alertamos, mais uma vez, para as infiltrações e mostramos o local das mesmas. Aliás, a nós se associou a administradora do prédio confinante (Torre do BES) que corroborou os mesmos problemas do seu lado, e insistiu, igualmente, na deficiente conclusão dos trabalhos e das infiltrações, também na garagem coletiva e que se encosta a nossa. E, mais uma vez, foi chamado ao local o engenheiro Álvaro Duarte e na presença do engenheiro da Paviazemeis, ficaram de resolver o problema" que se mantém, até agora.

Segundo José Mota, "as pequenas obras conduziam a pequenos gastos e evitariam grandes problemas. Se fossem corrigidas tais situações na altura e que, atempadamente, demos conhecimento, durante a obra, nada disto estaria a acontecer agora!"

Manuel Proença

Centro Escolar de Paramos (na Travessa dos Loureiros) provavelmente concluído antes do fim do prazo

"Os calendários estão a ser perfeitamente respeitados e não há nenhum desvio", disse o presidente da Câmara em visita à obra

Fotos MÁRIO CALES

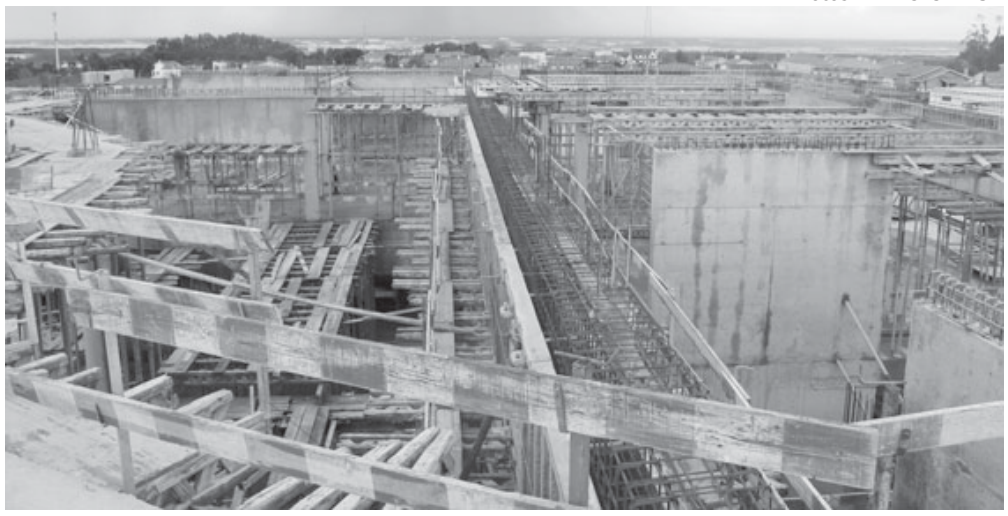

Com conclusão prevista para dezembro de 2013 (provavelmente antes) e no valor de cerca de 2 milhões e 700 mil euros (empreitada financiada a 85% pelos fundos comunitários e os restantes 15% com verbas do jogo), o Centro Escolar de Paramos terá capacidade para 267 alunos, entre as crianças do pré-escolar e os alunos do 1.° ciclo do ensino básico. Localiza-se na Travessa dos Loureiros, compreendido a poente pela Avenida Central Norte e a nascente pela Rua dos Loureiros, e é constituído por três salas de atividades para o jardim-de-infância, com capacidade para 75 crianças, e por oito salas do 1.° ciclo do ensino básico, com capacidade para 192 alunos, com uma área de abrangência para toda a freguesia.

Lúcio Alberto

A construção do Centro Escolar de Paramos visa o cumprimento dos objetivos definidos pelo Programa de Requalificação da Rede Escolar do 1.º Ciclo e da Educação Pré-Escolar nacional-

Por exemplo, "a requalificação do parque escolar da freguesia de Paramos, que se encontra degradado, desajustado e sem as condições espaço-funcionais necessárias, face às exigências decorrentes da organização dos curricula do ensino básico, e das novas funções que se esperam da escola – escola a tempo inteiro –, uma vez que todos os edifícios escolares pertencem ao planos centenários."

A criação de um centro escolar capaz de concentrar e integrar a oferta da educação pré-escolar pública da freguesia (uma sala de JI da EB1/JI da Lomba e uma sala EB1/JI do Monte) com o 1.º CEB, que passará a usufruir de três salas de JI e oito salas do 1° CEB da rede pública, em substituição dos atuais edifícios do plano centenário em funcionamento (EB1/JI da Bouça, EB1/JI da Lomba e EB1/JI do Monte).

O aumento da oferta escolar pública do pré-escolar em mais uma sala de aula.

A eliminação de todos os edifícios de construção precária, nomeadamente os monoblocos, a funcionar como cantina/sala de refeitório/sala de AEC (actividade física e desportiva) na Escola EB1/JI da Bouça e do Monte e como sala do pré-escolar na EB1/JI Lomba.

"A criação de um equipamento escolar dotado dos espaços necessários a uma efectiva qualificação do ensino e desenvolvimento com qualidade das atividades de enriquecimento curricular e componente de apoio à família, para além das valências de utilização comum ou polivalente (biblioteca, sala de informática, cantina, espaço polivalente para reuniões, atividades culturais e de educação física, sala de professores, recepção de pais, entre outros, permitindo

consolidar a escola a tempo inteiro."

Criação de salas de aula para utilização informática e atividades experimentais.

"Melhoria das condições de habitabilidade, de segurança, de acessibilidade, e conforto, relativamente às escolas atuais da freguesia."

A construção do Centro Escolar de Paramos "permitirá o aumento da capacidade instalada ao nível do'pré-escolar público na freguesia em uma sala de atividades, passando a ter uma capacidade para 75 crianças, a substituir à capacidade atual de 50 crianças", para além de permitir a criação de "espaços adequados à Componente de Apoio à Família (CAF) atualmente inadequados."

estes dados foram divulgados no decurso de uma visita de autarcas e responsáveis da comunidade educativa ocorrida na manhão de terça-feira.

"Os calendários estão a ser perfeitamente respeitados e não há nenhum desvio", disse o presidente da Câmara. "Aliás, temos o compromisso informal com o empreiteiro de que a obra até ficará, do ponto de vista estrutural, concluída antes do prazo previsto. As escolas da Bouça e do Monte estão degradadas e a da Corredoura até já está desativada. São escolas que não oferecem nenhumas condições para que se possa leccionar dentro daquilo que é exigível nos tempos de hoje e, apesar de todos os esforços de manutenção que temos feito nessas escolas, não é possível ir mais longe do que isso, ou seja fazer mera manutenção."

Pinto Moreira realçou que "mais célere e mais eficaz, modéstia à parte, seria praticamente impossível" e antes "nunca houve capacidade, nem competência e nunca houve vontade de captar os fundos comunitários necessários para a construção dos centros escolares em Paramos, Anta e Silvalde."

"Isso é que é grave, porque perdeu-se de facto muito tempo e ainda bem que este executivo conseguiu de alguma forma recuperar o tempo perdido", acrescentou.

"Os tempos de crise não podem servir de desculpa para tudo", notou, entretanto, Pinto Moreira. "Pelo contrario… Devem potenciar o nosso engenho e a nossa arte. Temos de ser mais criativos para ultrapassar as dificuldades. É isso que fazemos. E é isso que estamos a demonstrar a todos, ou seja que sabemos fazer. Não tenho dúvidas nenhumas que outros não conseguiriam nunca fazer… isso…"

"Durante muitos anos não foi uma prioridade para o executivo anterior. Inclusivamente houve perda de fundos comunitários. Quando chegamos à Câmara foi feito um diagnóstico da rede escolar que de facto estava muito degradada no que diz respeito ao pré-escolar e ao ensino básico. Reunimos com as entidades gestoras dos fundos comunitários e lançamos todos os procedimentos e hoje as obras estão no terreno, perspetivando-se que a educação no concelho de Espinho nos próximos anos terá seguramente um futuro mais risonho do que teve no passado." – Pinto Moreira (presidente da Câmara)

"Este executivo que tomou posse em finais de novembro de 2009 e este processo nasceu em março de 2010, com alguns constrangimentos próprios da organização do Quadro de Referência Estratégica Nacional e também de mudanças governativas e de novas orientações. Um projeto que foi sofrendo essas vicissitudes que não da responsabilidade do executivo, mas o importante é que a obra está em curso e est+a a cumprir os calendários. A comunidade escolar Do concelho pode agora ver nascer aquilo que há muito se falava…" – Vicente Pinto (vice-presidente e vereador da Educação)

"Trabalhei para que esta obra se fizesse. Insisti junto da Câmara anterior e sensibilizei as pessoas para a importância da construção de um centro escolar em Paramos, porque as escolas estavam bastante degradadas. E quando não há condições a qualidade do ensino também não é a melhor… Por isso, agora estou contente. Mas tenho uma preocupação, eu diria mágoa… O projeto não contempla um pavilhão para que pudesse ser utilizado pelas coletividades da freguesia. É a única lacuna…" – Américo Castro (presidente da Junta de Paramos)

Assim será o Centro Escolar de Paramos...

Fotos MÁRIO CALES

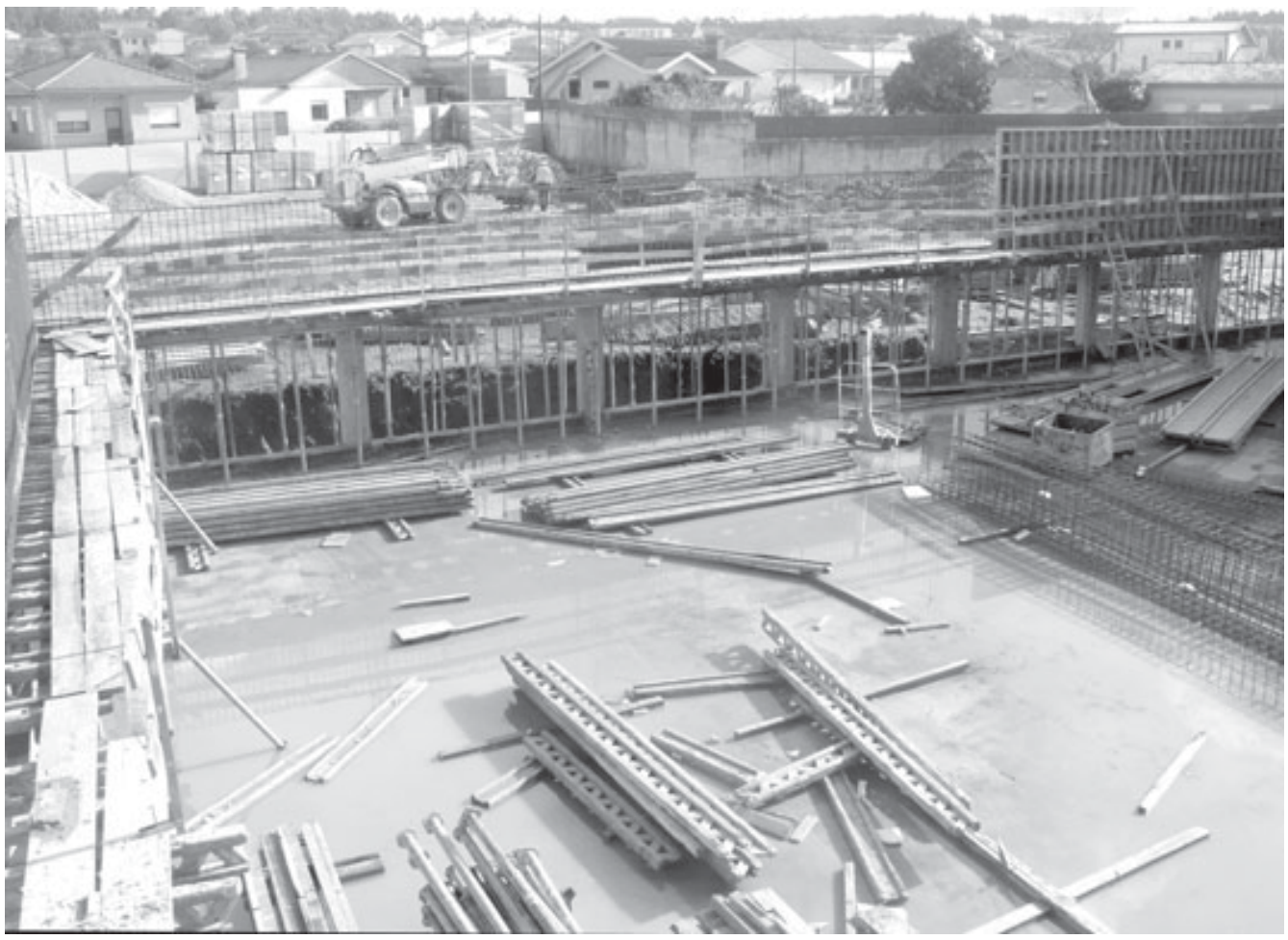

O projeto de edificação do Centro Escolar de Paramos desenvolve-se centrado num pátio com cobertura oval que recria um recreio exterior semi-coberto que incita ao de movimento. "A 'oval dentro do quadrado' e o 'ovo dentro da caixa', a liberdade de expressão dentro da formalidade de uma volumetria que se pretende sólida e que marca o lugar."

No piso térreo, o átrio de entrada localiza-se a norte num ponto central das áreas sociais. Este possui um duplo pé-direito sendo servido por elevador para transporte de pessoas com mobilidade condicionada. Um balcão de atendimento dá acesso á secretaria que por sua vez liga ao gabinete do director.

A nascente do átrio localiza-se toda a área desportiva, incluindo ginásio e balneários, e a norte a cozinha e os respectivos refeitórios.

O pré-escolar implanta-se em completa autonomia do restante edifício a poente, apenas no piso zero. No corredor de distribuição do pré-escolar localiza-se a zona de vestiário e o acesso aos espaços: recepção, seis salas de atividades, instalações sanitárias. O refeitório do pré-escolar é servido pelo interior da cozinha deste complexo escolar.

A área dedicada ao ensino básico desenvolve-se principalmente a sul, sendo servida por um corredor central que distribui para as salas de aula e as salas de expressão artística na proporção de uma por cada duas salas de aula. A norte e orientado para o pátio estão os espaços de apoio, nomeadamente os acessos verticais e as instalações sanitárias.

O pátio tem uma presença central em toda a composição. Sendo acedido por três dos seus quatros lados, através das áreas de circulação do jardim-de-infância, do primeiro ciclo e do acesso á área desportiva. "Este tem uma cobertura elipsoidal que cria uma especialidade ímpar potencializadora de múltiplas vivências."

No piso superior, localizam-se as restantes salas do primeiro ciclo, bem como espaços de apoio a estas: sala de expressão artística, acessos verticais e instalações sanitárias. "Optou-se pela colocação das salas de aula a sul (tanto no

piso zero como no piso um) de forma a aproveitar a insolação preferencial."

Sobre o núcleo do pré-escolar, a poente, encontram-se os espaços para atividades extra curriculares: expressão dramática, ciências e música; bem como a biblioteca, sala de informática e a sala dos professores. Estes últimos espaços têm orientação a norte, possuindo assim poucas variantes ao longo do dia ao nível da temperatura ambiente e da luz natural. "Tira-se partido desta orientação que é ajustada às actividades."

Os espaços exteriores povoam a área envolvente ao edifício dando continuidade aos espaços interiores: o campo desportivo exterior encontra-se a nascente próximo da área desportiva; o recreio exterior descoberto do primeiro ciclo a sul e o recreio exterior descoberto do pré-escolar a poente.

A nível de acessibilidades, o acesso ao recinto escolar faz-se a partir de uma via existente a norte que deverá ser redefinida de forma a permitir a entrega e recolha dos alunos. O acesso ao interior do edifício faz-se a partir de um ponto central do mesmo e permite também a passagem para o pátio. O acesso de serviço faz-se pelo mesmo alçado no ponto mais a poente.

Clínica Dentária de Espinho
Prof. Doutor Casimiro de Andrade
Rua 22 (Junto à Câmara)
Telef. 22 734 4909 / 96 804 2300 / 91 900 2700

CLÍNICA MÉDICO
LEOPOLDINA SANTOS TAVARES
CRISTINA SANTOS TAVARES
MÉDICAS DENTISTAS
TERAPIA DA FALA - Andreia Tavares
Acordos: SAMS QUADROS - CGD - MULTICARE
Rua 23, n.º 773 - 1.º Esq. – 4500-277 ESPINHO • Telef. 227324121 • Tlm. 967742865

Clínica Dentária de Reabilitação Orofacial
WWW.CLINICASPACHECO.COM
> Implantologia
> Ortodontia
> Cirurgia Maxilofacial
> Odontopediatria

DR. JORGE PACHECO
*Master em Implantologia
DR. GUSTAVO PACHECO
*Pós-graduado em Ortodontia pela New York University
DR. TOMÁS PACHECO
Aberto aos sábados - Cheque-Dentista - Parceria Sporting Clube de Espinho
Rua 8, nº381 ESPINHO 227342718 / 929074937
espinho@clinicaspacheco.com

Clínica Médico-Dentária
Rosa Neves, Lda.
Rua 29, n.º 696 (entre as ruas 26 e 24)
Marcações pelos telefs.: 22 734 01 16 e 91 496 13 67

MÉDICOS DENTISTAS
JORGE FERREIRA
BRUNO MORRIS
SAMS QUADROS
SAMS * CGD
ADVANCE CARE * MÉDIS
Edifício S. Pedro
Sala W
Rua 23, n.º 174
Telef. 22 734 86 93

CASINO ESPINHO

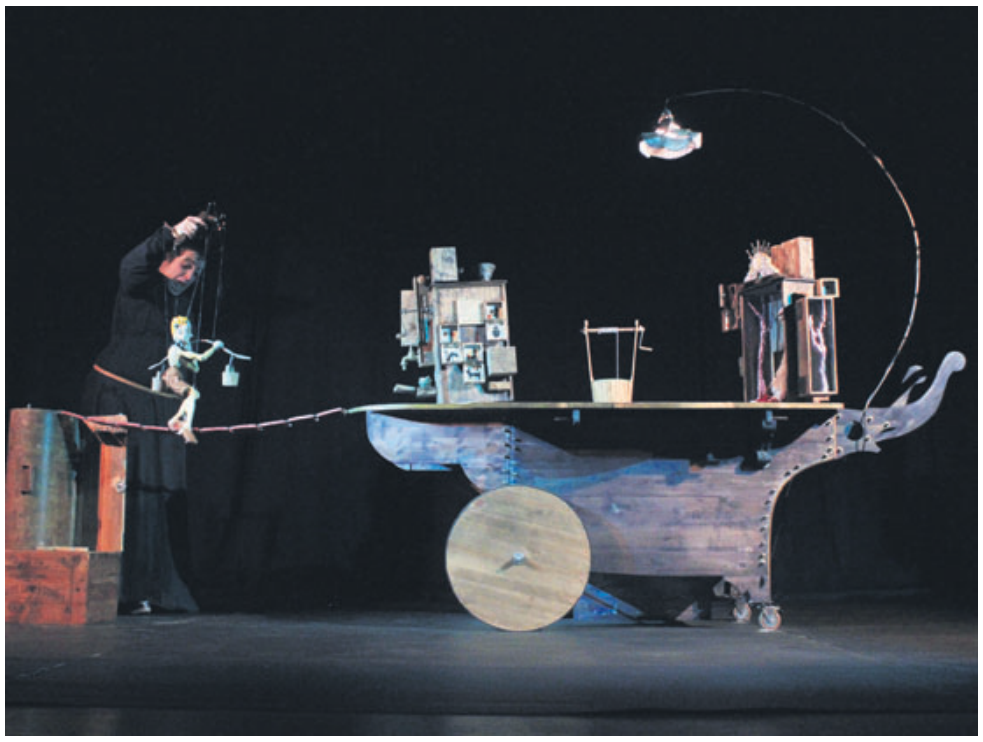

Fotos MÁRIO CALES

"Bzzzoira Moira" no FACE – Fórum de Arte e Cultura de Espinho

Condições climatéricas adversas adiam "parada contra os sustos" para domingo

Devido às condições climatéricas adversas de domingo passado para a realização da "parada contra os sustos", a organização do Mar-Marionetas decidiu adiar o espetáculo (de animação de rua) para as 14h30 do próximo domingo.

Entretanto, mantém-se a programação em recintos fechados com "Adormecida", espetáculo para maiores de 4 anos que o Teatro e Marionetas de Mandrágora apresenta no Centro Multimeios, pelas 21h30 desta sexta-feira.

"Fiar, tecer, cortar…

Desenhar linhas entre a roca e o fuso, entre o bater do tear…

Fiandeiras que pelas mãos se constroem, se reinventam, fios suspensos de uma acção contínua, na construção em muitas mãos…

Adormecidas, suspensas, aguardam, numa dimensão reinventada de si mesmas, sem espaço nem tempo…

Adormecida é também o pensamento sobre uma sociedade contemporânea, que necessita de se libertar, de acordar…

Uma produção do Teatro e Marionetas de Mandrágora, com criação de Filipa Mesquita, interpretação e manipulação de Clara Ribeiro e Filipa Mesquita e música de Fernando Mota.

Marionetas e espaço cénico de "enVide nefelibata".

Por seu turno, a companhia Marionetas da Feira prepara-se para as sessões de sábado, às 15 e 17 horas, na Biblioteca Municipal José Marmelo e Silva.

"O Circo das Marionetas" é o espetáculo da companhia de Santa Maria da Feira, que recria todo o ambiente circense com marionetas de fios.

Para todas as idades e com duração de trinta minutos, neste circo são atrações o contorcionista Ivan, o trapezista François, a cadelinha amestrada Sissy e a bailarina Sylvia, entre outros. O elenco é apresentado por um clown bastante animado.

"Adormecida", "Era uma vez... dois pés", "O Circo das Marionetas" e (na imagem) "O Senhor..." na programa de fim-de-semana de Mar-Marionetas

Circo das Marionetas", um original da 'Marionetas da Feira, com encenação, construção das marionetas, marionetista, pintura das marionetas e estruturas cénicas de Rui Sousa.

Com encenação de Isabel Barros, marionetas e ilustrações de Júlio Vanzeler, animação 3D e música do Coletivo Husma e interpretação de Edgard Fernandes, Rui Queiroz de Matos e Sara Henriques, "O Senhor…" estará domingo, às 16 horas, no palco do Auditório de Espinho, com o Teatro de Marionetas do Porto, no âmbito do Festival Mar-Marionetas.

Para maiores de 4 anos e com bilhetes a 5 euros.

"Havia um homenzinho muito pequenino que vivia numa casa muito pequenina. O homenzinho tinha um nome muito pequenino, chamava-se… (era um nome tão pequenino que nem se conseguia dizer a primeira letra, porque quando começava acabava logo). Para o conseguirem chamar, os seus amigos costumavam pronunciar uma espécie de soluço (hic!). Apesar de ser muito pequenino, o Senhor… meteu-se numa emocionante aventura que acabou em grande!"

O Festival Internacional de Marionetas de Espinho prossegue com Verónica Gonzalez – uma das poucas marionetistas no mundo que trabalha com os pés.

"Era uma vez… dois pés" (sob a direção de Laura Kibel) para todas as idades no FACE – Fórum de Arte e Cultura de Espinho, pelas 21h30 de sábado.

Com elementos cênicos que adornam seus pés, pernas, cotovelos e mãos, Verónica Gonzalez cria marionetes com seu próprio corpo. E assimão contadas algumas histórias grotescas e outras poéticas, todas fascinantes, que encantam e fazem pensar.

Com "Era uma vez… dois pés", premiado em diversos festivais, a artista (nascida na Argentina e residente em Itália) realizou inúmeros espetáculos na Europa, América Latina e Japão.

Registo ainda para "Bzzzoira Moira", ontem e anteontem em exibição e com sessão marcada para as 14 horas de hoje, no FACE – Fórum de Arte e Cultura de Espinho. Mais uma das participações do Teatro e Marionetas de Mandrágora no programa de 2013 de Mar-Marionetas.

CONCELHO DE ESPINHO
TÁXIS de 5 e 7 lugares
800 208 202
CHAMADA GRATUITA

DOMUSGEST
Administração de Condomínios - Desde 1996
Confie na nossa experiência
www.domusgest.net
A melhor relação QUALIDADE / PREÇO
Consulte-nos
Rua 21, 755, 1.º Dto. (junto às Finanças) — 4500-204 Espinho
Telf./Fax: 227 320 866 - Tlm. 964 875 154 - geral@domusgest.net

CAFÉS
seleccionamos e torramos na nossa fábrica as melhores qualidades aos melhores preços
Casa Alves Ribeiro
Rua 19, 294 - ESPINHO

Salvé 03/02/2013

Eládia Machado Martins

Parabéns pela passagem dos teus 87 anos. Muita saude, felicidades, são os votos da querida Julinha.

Bodas de Ouro – 26/Janeiro/2013

Maria José Ramos Meireles
Manuel Lopes Vieira

Seus filhos, nora, genro, netas e neto, na passagem desta feliz data, desejam-lhes as maiores felicidades. *Parabéns*

Mais portagens na A29 "é um tratamento discriminatório do norte do país"

Pinto Moreira acusa Governo de não respeitar anteriores compromissos com autarcas

"Este é um tratamento discriminatório do norte do país. Parece que só o norte do país é que tem obrigações perante o Estado central. É um ultraje ao norte do país", foi assim que reagiu o presidente da Câmara Municipal de Espinho, Pinto Moreira, à notícia da introdução de três novos pórticos de portagens virtuais na A29, entre Miramar e Maceda. Pinto Moreira afirma que "é absolutamente inconcebível que se coloquem três pórticos no troço entre Miramar e Maceda".

O autarca espinhense lembra que, "aquando da colocação de pórticos na A29, houve um acordo com o Governo anterior de que não seriam colocados pórticos neste troço da A29, enquanto não fossem realizadas obras de ampliação do traçado da A29. A A29 neste troço corresponde ao antigo IC1 e não tem perfil nem tem largura suficientes para uma autoestrada, e portanto é absolutamente inadmissível que o Governo venha portajar este troço violando o compromisso que o Estado central celebrou com os autarcas, designadamente, de Espinho e de Santa Maria Feira, num momento em que foi decidido portajar as SCUTS", justifica Pinto Moreira.

E vai mais longe:

"Mais uma vez, é inconcebível que os cidadãos de Espinho, que são utentes do Centro Hospitalar Vila Nova de Gaia/Espinho, tenham que pagar portagens para acederem aos serviços básicos de saúde. É absolutamente inadmissível", refere Pinto Moreira, indignado com a notícia.

Segundo o 'Diário Económico', a A29, entre Miramar e Santa Maria da Feira, deverá ser 'contemplada' com mais três pórticos de portagens. A medida deverá estar a ser preparada pelo Governo, num documento entregue à troika.

A A29 passará a ser paga nos troços entre Aveiro e Barra e entre Miramar e Maceda, coisa que não acontece até agora e que resulta de um acordo entre as autarquias e o anterior Governo.

Entretanto, esta notícia mereceu também, e desde logo, a reação do Partido Socialista, que através da Federação de Aveiro "entende que as recentes explicações dadas pelo Ministério da Economia não convencem".

Segundo a Federação de Aveiro do PS, "após e mais uma vez os portugueses terem sido confrontados com a intenção do Governo de aumentar a cobrança de receita para o Estado com a introdução de novas portagens na A25 (Barra Aveiro) e na A29 (Miramar Maceda), pela comunicação social, o PS/Aveiro exige explicações cabais por parte do Governo".

Segundo o PS, o deputado socialista Filipe Neto Brandão "apresentou já uma pergunta ao Governo (na passada sexta feira) sobre a portagem Aveiro Barra na A25 e na próxima semana serão exigidos mais esclarecimentos relativamente à A29".

Segundo os socialistas, "é hoje claro que as renegociações das PPP das estradas assentam em aumento de custos para os portugueses e para as empresas que se encontram já numa situação aflitiva, fruto do desmantelamento da economia a que este Governo se propôs e que pretende acentuar".

Manuel Proença

Emídio Sousa é o candidato do PSD na Feira

Emídio Sousa é candidato à Câmara Municipal de Santa Maria da Feira. Com formação universitária em Administração Pública e carreira de gestão autárquica, o atual vice-presidente da edilidade é para o PSD da Feira "o candidato mais forte", alegando competência "demonstrada! e experiência "acumulada".

"As suas qualidades e o seu trabalho têm sido reconhecidos pela sociedade civil e forças vivas do concelho", destaca ainda o PSD feirense. "Emídio Sousa reúne, indubitavelmente, caraterísticas ímpares, revelando-se como a escolha natural e acertada para os novos tempos e para um novo ciclo de desenvolvimento do concelho. Humanista, dialogante e gerador de consensos, já deu provas de grande paixão pelo concelho e pelas suas gentes, exercendo os diversos cargos com humildade, exigência e grande capacidade de trabalho, que lhe garantem um excelente relacionamento com entidades oficiais, com o movimento associativo e com as pessoas."

Movimento de Utentes dos Serviços de Saúde de Gaia 1 e Espinho/Gaia 2 suspende funções ("temporariamente")

"Em Espinho não há comissões" e "a única que funcionava era a de Paramos"

A equipa do Movimento de Utentes dos Serviços de Saúde (MUSS) de Gaia 1 e Espinho/Gaia 2 vai suspender temporariamente as suas funções. O facto "prende-se", por um lado, com "desinteresse dos utentes em formar comissões, falta de interesse de algumas das comissões existentes em fazer voluntariamente aquilo que consideramos ser o trabalho de uma comissão" e, por outro, "interesse de vários utentes em constituírem-se em associações, com o intuito de pedido de subsídios (verificamo-lo por várias vezes nas conversas tidas) e comissões de utentes que se desintegraram para formarem uma associação apenas para poderem contar com subsídios."

E ainda "total e absoluto desinteresse do MUSS Nacional em reunir connosco ou simplesmente de nos ouvir isto há já alguns anos."

Os pormenores do lamento são acrescidos…

"Em Gaia 1 apenas a Comissão de Utentes de Barão do Corvo está ativa a Comissão de Utentes de Avintes tem estado semi-inativa. No ACES Espinho/Gaia 2 apenas as comissões de Lever e Grijó vão fazendo algo. A renovada comissão de Sandim e a de Arcozelo têm estado semi-inativas. A da Lomba foi desativada depois do verão de 2012."

E no que concerne ao concelho…

"Em Espinho não há comissões. A única que funcionava era a de Paramos e recebemos a informação da sua coordenadora a informar a sua desativação."

A equipa do MUSS Gaia 1 e Espinho/Gaia 2, coordenada por Castro Henriques e secretariada por Rosa Novo e Angelina Luís, sublinha que "sempre nos pautamos e salientamos que a nossa atividade é voluntária, afirmámos nada ter contra as associações", mas "estão descontextualizadas dos nossos princípios."

Entretanto, agradecendo "todo apoio e compreensão que recebemos dos ACES, dos responsáveis dos Centros de Saúde e Unidades de Saúde Familiar e seus profissionais", a equipa do MUSS Gaia 1 e Espinho/Gaia 2 deixa de estar representada nos respetivos conselhos da comunidade do Gaia 1 e Espinho/Gaia 2. "Estamos disponíveis para retomar as nossas funções se assim os utentes o entenderem realmente e voluntariamente."

Das Comissões de Utentes presentes na reunião que tomou esta deliberação, as comissões de utentes de Barão do Corvo (que engloba todas as suas extensões), Lever, Grijó, Sandim e Arcozelo manifestaram a sua intenção de continuar a atividade nos centros de saúde e unidades de saúde familiar que representam, independentemente de aceitarem e concordarem com a tomada de posição de suspensão temporária do MUSS Gaia 1 e Espinho/Gaia 2.

"O Serviço Nacional de Saúde vai durar enquanto existirem pessoas com vontade de lutar por ele."

Lúcio Alberto

Luís Montenegro subscreve projeto de resolução do PSD e do CDS-PP em defesa da arte de xávega (pesca por arte envolvente-arrastante)

Deputados do PSD e do CDS-PP apresentaram um projeto de resolução na Assembleia da República que recomenda ao Governo medidas de melhoria das condições em que é desenvolvida a pesca por arte envolvente-arrastante, também conhecida por arte xávega. Os parlamentares Luís Montenegro e Ulisses Pereira, eleitos pelo círculo círculo eleitoral aveirense, subscreveram a proposta, que defende ações para apoiar a venda direta do peixe destinadas a tornar a atividade da pequena pesca artesanal e da arte xávega, por um lado, mais lucrativa e, por outro, mais moderna.

Os grupos parlamentares do PSD e do CDS-PP preconizam o reconhecimento da especificidade da pesca artesanal, nomeadamente da arte de xávega. "Todavia, desde logo, esta arte de pesca foi condicionada ao cumprimento das medidas técnicas de conservação dos recursos, nomeadamente dos tamanhos mínimos de captura e das malhagens" – notam os subscritores do projeto de resolução, juntando a este quadro restritivo ao nível da captura, a proibição de descarga e comercialização de indivíduos com tamanho mínimo inferior ao permitido.

O regime jurídico em vigor tem merecido alguma contestação por parte dos pescadores e das associações do setor, "pelos constrangimentos que coloca ao desenvolvimento da arte xávega e mais recentemente também existem registos de operações de fiscalização ao cumprimento das regras em vigor, que culminam no levantamento de autos de notícia pelas infrações verificadas." O projeto de resolução sugere a revisão do atual regulamento da pesca por arte envolvente-arrastante, "procurando incorporar a experiência acumulada nos últimos anos e assegurando a melhoria das condições em que é desenvolvida a arte xávega, objetivos que os grupos parlamentares do PSD e do CDS-PP subscrevem."

Na proposta subscrita pelo espinhense Luís Montenegro, é dado como "muito relevante a construção de uma plataforma nacional que promova as artes de pesca artesanal, pela sua importância socioeconómica e cultural para várias comunidades". Recomenda-se, assim, ao Governo que "empreenda ações para apoiar a venda direta do peixe destinadas a tornar a atividade da pequena pesca artesanal e da arte xávega, por um lado, mais lucrativa e, por outro, mais moderna, uma vez que poderá dispor de processos inovadores de comercialização e promoção do produto."

Por outro lado, o projeto de resolução propõe a promoção de "iniciativas destinadas à salvaguarda dos recursos biológicos, ao melhoramento das competências profissionais e à formação e promoção das organizações deste setor" e uma administração "diligente na sua função de fiscalização, mas procure, por todos os meios ao seu alcance, melhorar a ligação e as relações com todos os agentes do setor, quer através da divulgação de informação relativamente aos regulamentos em vigor quer no incentivo à sua participação na construção das soluções mais adequadas à gestão das diferentes pescarias."

...com legenda!

Foto MP

Está a ser construído um passeio para os peões, na estrada do Golfe, entre a praia do Pau da Manobra, em Silvalde, e o Regimento de Engenharia 3, em Paramos

Fotos MP

Passadiço até Paramos

Estão em curso as obras de requalificação do litoral, com a construção de um passadiço, a ligar o Bairro Piscatório a Paramos, por entre a zona dunar, junto às praias. O passadiço e a ciclovia irão proporcionar, no verão deste ano, um bonito passeio, em perfeita conjugação com a natureza, até à lagoa de Paramos.

Manuel Proença

Exploração económica de três módulos de cafetaria

Por deliberação da Câmara Municipal na reunião de 11 de janeiro, foram agendados para 29 de janeiro, com início às 11 horas, na sala camarária de reuniões, procedimentos de hastas públicas para atribuição, a título precário, da exploração económica de três módulos de cafetaria instalados a norte do recinto da feira semanal de Espinho; no Parque da Cidade, em Anta; e a sul do parque infantil em frente ao Centro Multimeios.

"Reposição da normalidade" no concelho de Ovar após a intempérie

A Câmara de Ovar continua a executar trabalhos diversos por todo o território, tendo em vista a "reposição da normalidade" no concelho após a intempérie.

Assim, estão a ser executadas intervenções ao nível da limpeza de arruamentos e reposição das condições de trânsito, intervenções e ações de limpeza nas praias, jardins, cortes de árvores, desimpedimento de vias (como por exemplo na estrada florestal que liga Esmoriz ao Furadouro), intervenções nos edifícios de habitação social e outros edifícios municipais, entre os quais, escolas e a piscina municipal.

"A Proteção Civil Municipal teve um papel preponderante na minização dos danos da intempérie, tendo imediatamente atuado e agido perante os casos mais urgentes. Foi então efetuado um diagnóstico, e realizadas as intervenções mais urgentes, algumas das quais ainda se encontram em curso, e procedeu-se à planificação das situações que carecem de projetos e respetivos procedimentos.

Foto MÁRIO CALES

"O despertar das artes" no Museu Municipal com o Centro de Reabilitação da Granja

A exposição "o despertar das artes" recebeu mais uma visita.

Desta vez os alunos com necessidades especiais do Centro de Reabilitação da Granja, que para além de uma visita guiada com os comissários da exposição, Luísa Prior e Tiago Castro, tiverem a oportunidade de doar ao Museu Municipal de Espinho, um painel executado por eles no local com acompanhamento das artistas plásticas presentes.

A vereadora da Cultura, Leomor Fonseca, também marcou presença.

Foto VÍTOR LANCHA

Globos de Ouro (melhor banda e melhor música) "European Border Breakers 2013" e espetáculo no Casino Espinho

Conforme o jornal ***Defesa de Espinho*** já revelou, o Casino Espinho apresenta Amor Electro na noite de sábado. A banda revelação com maior sucesso no ano de 2011 e que continua a somar êxitos em Portugal e no estrangeiro, foi novamente distinguida, agora com o prémio "European Border Breakers 2013", em Groningen (Holanda).

A banda revelação de 2011 já tinha dois Globos de Ouro (melhor banda e melhor música).

Com a vocalista Marisa Liz. considerada uma das mais prestigiadas e consideradas intérpretes da nova geração, a banda conta também com os músicos Tiago Pais Dias (multi-instrumentista), Ricardo Vasconcelos (teclas) e Rui Rechena (baixo).

No Salão Atlântico do Casino Espinho, lojo após a animação da Banda Spray, êxitos como "A Máquina (acordou)", "Capitão Romance" ou "Rosa Sangue" com a Amor Electro.

Zita Seabra e Padre Gonçalo apresentam o seu (livro) "Auto-de-Fé"

Zita Seabra e o Padre Gonçalo Portocarrero de Almada apresentaram o livro "Auto-de-Fé" na tarde de sábado, na Biblioteca Municipal José Marmelo e Silva. Um livro em estilo de entrevista. A nova curiosidade religiosa de Zita Seabra e as respostas detalhadas deo sacerdote da Opus Dei.

Uma nova forma de questionar a religião e uma oportunidade para o conhecimento de respostas num tempo em que a fé ora é questionada, ora é porto de abrigo no presente e no futuro…

Mas no que concerne ao passado, uma entrevista em forma de livro que pretende clarificar e validar conhecimentos.

"Auto-de-Fé – a Igreja na inquisição da opinião pública", um título com alguma provocação aos estados de alma…

OS DEFEITOS DOS OUTROS

OPINIÃO

DIALOGAR PARA TODOS

Padre Rodrigo Lynce de Faria

Era já de provecta idade. Considerava-se, com toda a humildade, um verdadeiro especialista em obras de arte. Um dia, foi visitar um museu com um grupo de amigos. Logo no início da visita, começou a manifestar as suas contundentes opiniões. Inadvertidamente, tinha-se esquecido dos óculos em casa. Mesmo assim, não se coibiu de satirizar as diferentes pinturas com a sua veemência característica.

Ao parar diante de um "retrato", analisou-o com ar arrogante: «O homem está mal vestido. O artista cometeu um erro de palmatória. O modelo é demasiado vulgar. Resumindo e concluindo: esta pintura não tem qualidade nenhuma». A sua mulher, ao aperceber-se da barraca que o marido armava, aproximou-se discretamente e sussurrou-lhe: «Querido, estás a olhar para um espelho». Moral da história: custa-nos reconhecer os nossos defeitos. Quando os vemos nos outros, parecem-nos muito grandes. Além disso, também podemos concluir que, muitas vezes, o melhor modo de nos darmos conta da necessidade que temos de lutar contra os nossos defeitos é vê-los "encarnados" noutra pessoa. Nesse caso, os defeitos vêem-se com objectividade, sem névoas que procedem do nosso amor-próprio.

Desaparece a típica indulgência automática que possuímos connosco próprios. Os defeitos aparecem como aquilo que são: algo mais vivo, mais áspero, menos agradável, mais necessitado de uma mudança urgente. As nossas imperfeições – contempladas com a realidade que dá ver as coisas com uma perspectiva exterior – parecem-nos menos lógicas e muito menos desculpáveis. Para melhorarmos, é preciso que não tenhamos medo de olharmos para elas cara a cara, chamá-las pelo seu nome e esforçar-nos por erradicá-las sem falsas compreensões.

O esforço é exigente, sem dúvida nenhuma. Mas, evidentemente, vale a pena. Não é nada fácil reconhecer os nossos defeitos e admitir a necessidade de esforçarmo-nos por superá-los. Mesmo não sendo fácil, esse passo prévio é fundamental para podermos melhorar com o passar do tempo. Não basta deixarmos os anos correrem.

O passar dos anos melhora o vinho do Porto – mas não o nosso carácter. O que aperfeiçoa o nosso carácter é o esforço por arrancar – ou pelo menos diminuir – as nossas imperfeições. E não nos enganemos: sem uma visão objectiva dessas imperfeições não há esforço de nenhum tipo. Ficam só os desejos genéricos de "mudar alguma coisa para que fique tudo na mesma".

Todos possuímos †sabe-se lá porquê – uma grande perspicácia para ver os defeitos dos outros e uma enorme dificuldade para vislumbrar os próprios. Talvez porque, como diz o ditado, nunca ninguém é bom juiz em causa própria.

Sabendo disso, podíamos avançar muito se, cada vez que vemos noutra pessoa um defeito, nos examinássemos sinceramente para ver se também nós não o temos num grau superior. Isso por uma razão muito simples: porque, geralmente, os defeitos que mais nos custam a aceitar nas outras pessoas são precisamente aqueles que nós possuímos. Estamos a olhar para um espelho.

Rui Martins em "Cadências Obstinadas" com Depardieu

Rui Martins diz estar feliz por voltar a contracenar com Gérard Depardieu, agora em "Cadências Obstinadas", o novo filme realizado por Fanny Ardant e produzido por Paulo Branco.

O espinhense que já esteve radiado em França, contracenou com Gérard Depardieu em "Asterix e Obelix contra César" (1999) e "Asterix e Obelix: Missão Cleópatra" (2002) e na serie televisiva "Les Misérables" (2000).

Noite de fados agendada para sábado no Luso Venezolano

Acompanhado por Joaquim Ventura na guitarra portuguesa e Celso Ribeiro na guitarra clássica, Celina Tavares. Jorge César e Ilídio Ribeiro cantarão fado na noite de sábado, no restaurante do Centro Social Luso Venezolano.

Clube de Voleibol de Espinho nos quartos da Taça de Portugal

A equipa do Clube de Voleibol de Espinho é o único conjunto espinhense na Taça de Portugal de seniores masculinos. Os espinhenses, que com esta participação já inscreveram o nome do clube na história do voleibol, irão jogar ao terreno do Clube Atlântico da Madalena nos quartos-de-final da Taça de Portugal a 9 de fevereiro próximo.

Eis o resultado do sorteio:

Vilacondense-Fonte Bastardo, Castêlo da Maia-Marítimo, V. Guimarães ou Benfica-AA S. Mamede e CA Madalena-CV Espinho.

Por seu turno, a equipa de seniores femininos do Sporting Clube de Espinho passou à segunda eliminatória (quartos-de-final) da Taça de Portugal e irá receber, a 17 de fevereiro, as madeirenses do Câmara de Lobos.

Eis o resultado do sorteio da prova feminina:

Sporting de Espinho-Câmara de Lobos, Belenenses ou Blue-Gueifães, Leixões-AA S. Mamede e Boavista-Ribeirense.

Manuel Proença

"Sempre que chovia, o nosso campo ficava alagado e sem condições para se jogar golfe, ao ponto de o termos fechado durante dois meses"

José Granja, 'greenkeeper' do Oporto Golf Club, recorda dificuldades dos anos sessenta

"Os 'fairways' eram musgo com muitas peladas e era obrigatório colocar a bola todo o ano, sendo necessário marcá-los com estacas de cor verde, pelo facto de não se distinguir o que era o fairway e rough", recorda o 'greenkeeper' do Oporto Golf Club, José Granja. "Naquela época, quem estava à frente do campo, resolveu tapar o musgo com terra retirada das valetas e com barro para, dessa forma, fazer os 'fairways', lembra José Granja. "Estas terras eram cedidas pela Junta de Freguesia de Silvalde na altura em que procedia à limpeza das valetas".

Manuel Proença

José Granja recorda-se que "a terra mais barrenta era paga a cinco escudos (moeda de então) por carga, aquando dos desaterros das obras".

O campo centenário, nos anos 60 tinha mais problemas. José Granja recorda que "os 'fairways', no verão, secavam por falta de água – por exemplo, no buraco 14 (atual 6), foi instalada canalização para água da companhia com o intuito de regar o campo. Mas, devido aos altos custos, teve que ser cancelada. Foi pena que, na altura, os entendidos não tivessem aproveitado toda a areia que ali se encontrava, uma vez que o nosso campo era pO em cima da areia. Na opinião de um consultor norte-americano, destruíram o que era bom, porque não podemos ter 'fairways' e 'roughs' sem infestantes".

Segundo José Granja, "o nosso campo sempre que chovia ficava alagado e sem condições para se jogar golfe, ao ponto de termos o campo fechado durante dois meses. No entanto, graças às drenagens que temos efetuado ao longo dos anos, conseguimos ter um campo jogável todo o ano, independentemente das condições climatéricas que se façam sentir".

No entender de José Granja, "no verão, os 'fairways' sofrem algumas consequências com zonas de relva não resistentes. Porém, graças nossa Diretora de Campo, Regina Jordão, ao longo dos anos temos vindo a fazer ressementeiras nos 'fairways', nas zonas mais dramáticas".

Segundo o 'greenkeeper' do Oporto Golf Club, "os greens, quando chovia, ficavam impraticáveis. Tínhamos que fazer greens provisórios nas zonas menos encharcadas dos 'fairways', isto porque, na altura, faziam 'top dressing' com terra de barro crivada, o que originava a ficarem alagados e moles, sendo esta terra armazenada no atual 'tee' do oito, crivada e posteriormente espalhada nos greens. Devido a este procedimento os greens ficavam cheios de infestantes. Por este motivo, tínhamos uma equipa de quatro mulheres a trabalhar no campo só para retirar os infestantes. Também ao longo dos anos e por forma a resolver o problema dos greens, procedeu-se ao levantamento dos mesmos para retirar o barro e substitui-lo por areia. Este processo foi longo e demorado, só possível com a colaboração do Regimento de Engenharia de Espinho, sócio Honorário do Oporto Golf Club".

José Granja faz questão de "referir que no mandato do 18.º presidente do Oporto Golf Club, José Carlos Agrellos e Director do campo, engenheiro Francisco Gil da Silva, foram levantados 13 greens e graças a esta obra conseguimos, agora, jogar todo o ano".

De acordo com José Granja, "ao longo dos anos, o percurso do campo foi alterado quatro vezes. O par era de 68 e, atualmente, é de 71. Os últimos buracos a serem construídos nos terrenos aproveitados, são onde existem os atuais greens do 18, 16, 15 e 'tee' do 16".

No entender do 'greenkeeper', "hoje era impensável jogar golfe se o campo fosse igual ao primeiro e segundo percurso, porque nessa época jogava-se por cima do caminho-de-ferro nos buracos 18 e 1 e por cima da estrada, no buraco 6, que hoje é o atual 2, no 11 que é o atual 9 e 12 que é o atual 10 e o 2 que é o atual 15".

Nessa altura, "no verão, o campo sul da estrada estava impraticável por se encontrar totalmente seco e, consequentemente, era fechado. Como não tínhamos máquinas, aproveitava-se para fazer queimadas nos 'roughs' que se estendiam pelos 'fairways'. Porém, um dia, correu mal, e a queimada atingiu os pinheiros do lado esquerdo do dois, que hoje é o 15, sendo necessário requisitar a intervenção dos bombeiros".

Nos anos 60, no verão, "o percurso que se jogava era constituído por 12 buracos, e nestes, os tees secavam completamente e ficavam muito duros, daí a dificuldade dos jogadores espetarem o tee, sendo necessário a intervenção dos caddies que utilizavam uma pedra para fazer de martelo. De referir que existia uma grande ligação da classe piscatória ao golf, sendo os caddies, um total de 70".

José Granja lembra que "sendo o nosso campo o mais antigo de Portugal, atualmente com 123 anos, construído como atrás foi referido, é normal suscitar vários comentários de pessoas que sugerem diversas opiniões. No entanto, não têm o conhecimento da verdadeira realidade".

A terminar, José Granja faz questão de "deixar aqui o meu agradecimento à engenheira Ana, colaboradora da empresa 'A. Pereira Jordão', que muito tem contribuído com prestação de serviços ao nosso clube, a título gratuito. Quero agradecer, também, às direções pelo apoio que prestaram ao longo de todos estes anos e louvar a atual Direção pelo esforço e dedicação ao Oporto Golf Club".

Invejável currículo de um verdadeiro campeão

José Oliveira Granja reúne um vastíssimo currículo, com um invejável passado no Oporto Golf Club, como atleta e colaborador e um vastíssimo palmarés no golfe nacional e internacional, de onde se destaca o seguinte:

Vencedor do Campeonato Internacional da Costa Verde; vice-campeão Internacional de Portugal (Estoril); vice-campeão Nacional por oito vezes; vencedor da Taça de Portugal; uma vez campeão nacional; campeão Nacional de Pares; quatro vezes Campeão Nacional Inter-clubes pelo Oporto GoIf Club; várias vezes Campeão do Clube; uma vez Campeão Nacional de Pares Mistos; representou o Oporto Golf Club na Taça dos Campeões Europeus; esteve presente três vezes em Palma de Maiorca, Marbella e Roma; representou Portugal no Campeonato do Mundo em Ulna, na Suécia, no Campeonato da Europa no País de Gales, St. Andrews, Holanda e Checoslováquia; representou Portugal no Internacional da China (Taipé) e da Venezuela (Maracaibo); jogou o o Troféu FIAT (Turin – Itália), Troféu Lancôme (Paris) e o troféu William Lawson (Dauvil – França); no Troféu Rover, em Leaneacles e Tunberry (Escócia); o Internacional de Madrid (Espanha); foi duas vezes à Final Europeia da Famous-Grouse, a Norte da Escócia; vencedor de vários torneios dentro da modalidade; esteve presente na final do 'Mercedes', em Estugarda.

A José Granja foi-lhe atribuída a medalha de prata de bons serviços pela Federação Portuguesa de Golfe, foi homenageado pela Federação Portuguesa de Golfe com o Prémio Carreira e foi galardoado com a medalha de ouro de valor desportivo pela Câmara Municipal de Espinho.

FUTSAL

CAMPEONATO DISTRITAL DE AVEIRO

SENIORES MASCULINOS

I DIVISÃO

Resultados

ARCA-Saavedra Guedes ..... (*)
Casal-Juventude Fiães ..... (*)
Travassô-Dínamo Sanjoanense ..... (*)
Feirense-Azagães 8-7
Barrô-CP Esgueira 0-3
ISPAB Futsal-Atómicos 1-4
Urrô-Sp. Silvalde 2-0
Gafanha-Bairros 2-2
(*) Adiados devido ao mau tempo

Classificação

	P	J	V	E	D	F-C
Atómicos	25	13	7	4	2	45-33
Azagães	25	13	7	4	2	44-33
Urrô	23	13	7	2	4	46-50
Saavedra Guedes	23	12	7	2	3	41-31
CP Esgueira	23	13	7	2	4	46-33
ISPAB Futsal	21	13	6	3	4	46-39
Bairros	20	13	6	2	5	56-51
Juventude Fiães	20	12	6	2	4	51-41
Dín. Sanjoanense	19	12	5	4	3	38-36
Feirense	19	13	5	4	4	56-59
ARCA	18	12	6	0	6	46-35
Gafanha	14	13	4	2	7	38-43
Sp. Silvalde	11	13	3	2	8	38-54
Travassô	10	12	3	1	8	42-52
Casal	7	12	2	1	9	43-64
Barrô	6	13	1	3	9	23-45

Próxima jornada

Dínamo Sanjoanense-ARCA
Atómicos-Travassô
Saavedra Guedes-Urrô
Bairros-ISPAB Futsal
Feirense-CP Esgueira
Juventude Fiães-Barrô
Azagães-Gafanha
Sp. Silvalde-Casal
(Nave/sábado/21h)

FEMININO

Resultados

S. Pedro Castelões-Novasemente 0-9
Beira Ria-Alquerubim ..... (*)
Gião-Veiros 0-7
Vilamaiorense-ADRE Palhaça 7-4
NEGE-Lusitânia Lourosa 1-8
ARCA-PARC Pindelo ..... (*)
Folgaram a AMUPB Futsal e o Santo André
(*) Adiados devido ao mau tempo

Classificação

	P	J	V	E	D	F-C
Novasemente	51	18	17	0	1	220-11
Veiros	46	18	15	1	2	103-28
Vilamaiorense	40	15	13	1	1	156-31
Lusitânia Lourosa	39	17	12	3	2	146-26
Gião	34	18	11	1	6	100-57
Santo André	28	17	9	1	7	48-58
ADRE Palhaça	26	17	8	2	7	71-42
PARC Pindelo	26	16	8	2	6	84-42
AMUPB Futsal	21	16	7	0	9	38-78
S. Pedro Castelões	15	17	5	0	12	45-68
Beira Ria	8	17	2	2	13	20-106
NEGE	8	18	2	2	14	31-133
ARCA	7	17	2	1	14	28-154
Alquerubim	0	17	0	0	17	6-262

Próxima jornada

Veiros-Beira Ria
Alquerubim-S. Pedro Castelões
Lusitânia Lourosa-Gião
Santo André-Vilamaiorense
PARC Pindelo-NEGE
ADRE Palhaça-AMUPB Futsal
Folgam o ARCA e a Novasemente

Leões Bairristas mantêm-se na liderança do futebol popular

A equipa dos Leões Bairristas venceu o Grupo Desportivo da Idanha e continua na liderança da I Divisão do Campeonato de Futebol Popular do Concelho de Espinho. A Juventude dos Outeiros, segunda classificada, acabou por conseguir a goleada da jornada (0-4) ante o Grupo Desportivo da Ronda.

Na II Divisão, o líder, Império de Anta, foi apanhado na primeira posição pelo Estrelas da Divisão. O Império empatou com o Bairro da Ponte de Anta, enquanto o Estrelas da Divisão venceu a Associação Desportiva de Guetim, por 1-0.

I DIVISÃO

Associação Esmojães-Cruzeiro Silvalde 1-1
Leões Bairristas-GD Idanha 2-0
Quinta Paramos-Magos Anta 2-1
GD Outeiros-Lomba Paramos 2-1
Cantinho Rambóia-Águias Anta 0-1
Águias Paramos-Rio Largo 1-1
GD Ronda-Juventude Outeiros 0-4

Classificação

	P	J	V	E	D	F-C
Leões Bairristas	22	9	7	1	1	26-10
Juventude Outeiros	19	9	6	1	2	20-7
Quinta Paramos	17	9	5	2	2	17-9
Cruzeiro Silvalde	15	9	4	3	2	14-8
Rio Largo	15	9	4	3	2	11-7
Cant. Rambóia	14	9	4	2	3	13-8
Águias Anta	14	9	4	2	3	12-15
GD Outeiros	13	9	4	1	4	13-18
Assoc. Esmojães	11	9	2	5	2	11-13
Magos Anta	10	9	3	1	5	12-11
Águias Paramos	9	9	2	3	4	8-13
GD Idanha	8	9	2	2	5	9-16
GD Ronda	7	9	2	1	6	8-17
Lomba Paramos	1	9	0	1	8	4-26

Próxima jornada

Quinta Paramos-Juventude Outeiros
(Paramos/sábado/15h)
Cruzeiro Silvalde-Águias Anta
(Seara/sábado/15h)
Rio Largo-Cantinho Rambóia
(Guetim/domingo/10h)
Associação Esmojães-GD Outeiros
(Cassufas/sábado/15h)
Leões Bairristas-Magos Anta
(Seara/domingo/10h)
Lomba Paramos-GD Ronda
(Paramos/sábado/17h30)
Águias Paramos-GD Idanha
(REE/domingo/10h)

II DIVISÃO

Estrelas Divisão-AD Guetim 1-0
Novasemente-Corga Silvalde 2-1
Bairro Ponte Anta-Império Anta 2-2
Desportivo P. Anta-Estrelas Ponte Anta 1-4
Estrelas Vermelhas-Juventude Estrada 4-0
Aldeia Nova-Morgados Paramos 3-1
Folgou o Desportivo Regresso

Classificação

	P	J	V	E	D	F-C
Império Anta	19	8	6	1	1	22-12
Estrelas Divisão	19	8	6	1	1	10-4
Novasemente	18	8	5	3	0	17-7
Desp. Regresso	16	8	5	1	2	15-13
Bairro Ponte Anta	16	9	4	4	1	12-9
Est. Vermelhas	12	8	4	0	4	12-9
Corga Silvalde	8	8	2	2	4	7-9
Estrelas P. Anta	7	8	1	4	3	13-17
Juvent. Estrada	7	9	2	1	6	13-18
AD Guetim	7	8	1	4	3	8-12
Morgados Paramos	7	9	1	4	4	8-15
Desportivo P Anta	6	8	2	0	6	11-18
Aldeia Nova	6	9	1	3	5	9-14

Próxima jornada

Aldeia Nova-Império Anta
(Cassufas/sábado/17h)
Estrelas Vermelhas-AD Guetim
(Seara/sábado/17h)
Estrelas Divisão-Corga Silvalde
(Idanha/sábado/15h)
Novasemente-Desportivo Regresso
(Cassufas/domingo/10h)
Desportivo Ponte Anta-Bairro Ponte Anta
(Idanha/domingo/10h)
Juventude Estrada-Estrelas Ponte Anta
(Paramos/domingo/10h)
Folga o Morgados Paramos

Manuel Proença

Atletismo do Rio Largo em Viana

Com treze atletas, a secção de atletismo do Rio Largo deslocou-se no domingo a Viana do Castelo para participar na 15.ª Meia Maratona Manuela Machado, superando as adversidades, incluindo o mau tempo. Dos atletas que concluíram a prova destaca-se António Caneca com o oitavo lugar do seu escalão, com o tempo de 1h 15m 55s, e Carlos Cardoso, que vem evidenciando grandes resultados, com o tempo de 1h 27m 33s.

Os restantes atletas atingiram as seguintes marcas: Carlos Coelho (1h 22m 41s), Judite Martins (1h 35m 17s), Manuel Silva (1h 35m 18s), Álvaro Reis (1h 35m 33s), Daniel Lopes (1h 45m 50s), Joaquim Gomes (1h 46m 53s), Elísio Pereira (1h 52m 16s), Raquel Pereira (1h 57m 17s) e Luís Rodrigues (1h 57m 26s).

De salientar que a prova foi concluída por 2.215 atletas, "o que demonstra a grande afluência e a excelente prestação dos atletas espinhenses em que alguns deles estão em plena preparação para a Maratona de Sevilha, no dia 24 de fevereiro."

II DIVISÃO - ZONA CENTRO

Resultados

Anadia-S. João Ver 2-0
Cesarense-Ac. Viseu 0-2
Operário-Tocha 3-0
Lusitânia-Coimbrões ..... (*)
AD Nogueirense-Cinfães 1-0
Pampilhosa-Tourizense 1-0
Benf.C.Branco-Bustelo 1-1
Sousense-Sp. Espinho 1-1
(*) Adiado

Classificação

	P	J	V	E	D	F-C
Anadia	31	16	10	1	5	19-12
Cinfães	30	16	8	6	2	27-13
Ac. Viseu	29	16	8	5	3	21-13
Sp. Espinho	**27**	**16**	**7**	**6**		**318-13**
S. João Ver	25	16	7	4	5	21-18
Pampilhosa	25	16	7	4	5	21-22
Operário	24	16	6	6	4	24-17
Benf.C.Branco	23	16	5	8	3	23-19
Tourizense	21	16	5	6	5	19-17
Sousense	21	16	5	6	5	16-16
Coimbrões	19	15	4	7	4	20-22
AD Nogueirense	19	16	5	4	7	18-21
Cesarense	17	16	4	5	7	12-18
Bustelo	11	16	2	5	9	11-23
Lusitânia	10	15	2	4	9	18-32
Tocha	9	16	2	3	11	11-23

Próxima jornada (27/janeiro 2013)

Sp. Espinho-Anadia
S. João Ver-Cesarense
Ac. Viseu-Operário
Tocha-Lusitânia
Coimbrões-AD Nogueirense
Cinfães-Pampilhosa
Tourizense-Benf.C.Branco
Bustelo-Sousense

Juniores tigres empatam com ABC de Braga em andebol

A equipa de andebol de juniores masculinos do Sporting Clube de Espinho empatou com o ABC de Braga, 32-32 (17-16, ao intervalo), em jogo do Campeonato Nacional da I Divisão, Zona Norte.

Por sua vez, a equipa de juvenis masculinos do Sporting de Espinho, recebeu e venceu o Alavarium por 32-21 (15-8, ao intervalo).

Os iniciados tigres, receberam o Feirense e perderam por 17-27 (13-13, ao intervalo) e os infantis espinhenses foram a S. João da Madeira, perder com a Sanjoanense, por 26-22 (15-13, ao intervalo).

Por fim, a equipa de minis do Sporting Clube de Espinho goleou a Sanjoanense, por 47-5 (21-2, ao intervalo).

Eis a constituição das equipas do Sporting Clube de Espinho:

Juniores masculinos – Rui Moreira e Diogo Aguiar (guarda-redes); Rui Rodrigues (5 golos), Vasco Silva (1), Rui Gonçalves (8), João Fonseca (4), Pedro Câmara (1), Miguel Ferreira, Vasco Capela, Eduardo Jorge, Francisco Relvas, Francisco Lopes, Manuel Sousa (4) e Ricardo Guimarães (9). Treinador: Eduardo Ferreira.

Juvenis masculinos – Hugo Costa e Paulo Almeida (guarda-redes); Francisco Relvas (6 golos), Diogo Pinto, Tiago Pereira, Paulo Costa (6), Tiago Ferreira (2), Francisco Lopes, Manuel Sousa (1), Tiago Guedes, Emanuel Coelho (7), Vasco Capela (9), Nelson Sousa (1) e Simão Pereira. Treinador: Hugo Valente.

Iniciados masculinos – Francisco Vasconcelos e Bruno Aguiar (guarda-redes); Jorge Ferreira (1 golo), João Póvoa (2), Tiago Guedes (1), António Pinto (7), José Caetano, João Soares, José Cruz, Ivo Bernardo (6), Ricardo Silva, Lourenço Santos, João Furtado e Leonardo Morgado. Treinador: Miguel Esteves.

Infantis masculinos – Bruno Aguiar e Gonçalo Loureiro (guarda-redes); Nuno Lima (1 golo), Daniel Escadas, Guilherme Alves, Gonçalo Tavares, Ricardo Silva (6), Manuel Melo (2), Pedro Salvador (3), Carlos Pereira, Rodrigo Capela, André Sousa (9) e Sérgio Maganinho (1). Treinador: Saúl Alves.

Minis masculinos – Gonçalo Loureiro e Bruno Couto (guarda-redes); Filipe Ferreira (5 golos), André Sousa (21), Gonçalo Silva (4), Pedro Pereira (4), Nuno Caetano, Diogo Pais (1), Bernardo Costa (1), Sérgio Maganinho (9), Tiago Fonseca (1), Nuno Pinto (1), Pedro Gouveia e Pedro Proença. Treinador: Gustavo Silva.

Próximos jogos:

Alavarium-Sporting de Espinho (juniores masculinos), domingo, às 15.30 horas, no pavilhão do Alavarium, em Aveiro; Fuas Roupinho-Sporting de Espinho (juvenis masculinos), sábado, às 18 horas, no pavilhão Municipal da Nazaré, na Nazaré; S. Bernardo-Sporting de Espinho (iniciados masculinos), domingo, às 12 horas, no pavilhão do S. Bernardo, em S. Bernardo (Aveiro); Sporting de Espinho-Oleiros (infantis masculinos), domingo, às 17 horas, na Nave Polivalente de Espinho, em Silvalde; Oleiros-Sporting de Espinho (minis masculinos), sábado, às 13 horas, no pavilhão do Oleiros, em S. Paio de Oleiros.

Tigres empatam na Foz do Sousa

Jogo com uma primeira parte de grande intensidade onde os tigres entraram melhor na partida. Com alguma felicidade, os locais chegaram ao empate antes do intervalo. No segundo tempo a luta manteve-se, sobretudo no meio-campo, mas sem golos.

Sousense, 1
Sporting de Espinho, 1

Jogo no Estádio 1.º de Dezembro, na Foz do Sousa (Gondomar).

Árbitro: Paulo Rodrigues (AF Braga).

União Desportiva Sousense – Leo; Salvador, Daniel, José Augusto (cap.) e Marcos; Chico, Vítor Hugo e Bruno Cunha; Brian, Paulinho e Ângelo.

Substituições: Brian por Telmo (intervalo), Ângelo por David (77) e Chico por Filipe Cândido (89).

Treinador: Paulo Menezes.

Sporting Clube de Espinho – Pedro Miguel; Fabinho, Miguel Silva, Ricardo Correia (cap.) e Machado; Oliveira, Vieira, Mike e Pedro Pires; Caetano e Capela.

Substituições: Pedro Pires por Hugo Silva (intervalo), Mike por Jonatas (77) e Capela por João Dias (86).

Treinador: Fernando Valente.

Ao intervalo: 1-1.

Marcadores: 0-1, por Mike (36); 1-1, por Paulinho (43).

Disciplina: cartão amarelo a Pedro Pires (22), Oliveira (37), Paulinho (55), Ricardo Correia (62), Telmo (65), David (85) e José Augusto (90).

Sporting de Espinho vence Vilacondense em voleibol

A equipa de voleibol do Sporting Clube de Espinho soma e segue na corrida à renovação do título de campeão nacional. Os tigres bateram o Ginásio Clube Vilacondense por 3-0 e estão na segunda posição da tabela classificativa da primeira fase do Campeonato Nacional da I Divisão.

Entretanto, o jogo entre o Esmoriz e a Associação Académica de Espinho foi adiado (por falta de iluminação no pavilhão) para ontem, depois do fecho da edição, em Esmoriz.

Recorde-se que as seis equipas melhores classificadas jogam a segunda fase (Série dos Primeiros) do Campeonato Nacional da I Divisão e que do sétimo ao último classificado disputam a (Série dos Últimos).

As equipas transportam para a segunda fase vinte por cento do total de pontos obtidos na primeira fase (os resultados obtidos serão arredondados para valores inteiros, aplicando-se as regras matemáticas para arredondamento de algarismos decimais até as unidades. Menor que cinco arredonda para baixo e maior ou igual a cinco arredonda para cima).

A segunda fase, Série dos Primeiros visa a classificação e acesso ao Play-Off que determina o Campeão Nacional e será disputada a duas voltas, todos contra todos. No final, o primeiro e segundo classificados disputam, em sistema de Play-Off, o apuramento de Campeão

Nacional, numa terceira fase, num Play-Off à melhor de três jogos (o primeiro e terceiro jogo, caso se efetue o terceiro encontro, serão sempre realizados em casa da equipa do primeiro classificado).

Na segunda fase (Série dos Últimos), para classificação e descida de divisão, a partir do sétimo classificado, será disputada todos contra todos a duas voltas. O último classificado desce diretamente de divisão.

Sporting de Espinho, 3 Vilacondense, 0

Jogo na Nave Polivalente de Espinho, em Silvalde.

Árbitros: Hélder Lainho e Avelino Azevedo (AV Porto).

Parciais: 25-21 (25m), 25-14 (24m) e 25-17 (24m).

Sporting Clube de Espinho – Miguel Maia (3 pontos), Filipe Pinto (11), Carlos Mosquera (9), Valdir Reis (11), Flávio Cruz (10) e João Malveiro (6) – seis inicial; Hugo Ribeiro (libero), Simão Teixeira, Rui Moreira, Jonathan Nunes, José Pedro, Nuno Silva e Gonçalo Iglésias.

Treinador: Hugo Silva.

Treinador adjunto: Filipe Vitó.

Ginásio Clube Vilacondense – Rui Moreira (2 pontos), Luís Moreira (5), Fábio Lourenço (4), José Gomes (8), Bruno Sousa (3) e Fábio Milhazes (5) – seis inicial; Pedro Abreu (libero), Tiago Lourenço, Bruno Monteiro, Pedro Ribeiro, António Guimarães e Filipe Sousa.

Treinador: Hugo Silva.

I DIVISÃO – 1.ª FASE

Esmoriz-AA Espinho ..... (*)
Clube K-Castêlo Maia 0-3
(19-25, 14-25 e 16-25)
Marítimo-Leixões 3-1
(26-28, 25-15, 25-20 e 25-20)
Sp. Espinho-Vilacondense 3-0
(25-21, 25-14 e 25-17)
V. Guimarães-Benfica 1-3
(15-25, 25-23, 14-25 e 16-25)
(*) Adiado para ontem, às 21 horas

Classificação

	P	J	V	D	F-C
Benfica	56	19	19	0	57-5
Sp. Espinho	50	19	17	2	53-12
Fonte Bastardo	49	19	16	3	51-11
Castêlo Maia	41	20	14	6	47-25
V. Guimarães	33	20	11	9	38-35
Esmoriz	31	19	11	8	33-35
Vilacondense	27	20	9	11	32-37
Sp. Caldas	25	20	8	12	32-44
AA Espinho	19	19	6	13	27-43
Marítimo	9	20	3	17	17-54
Clube K	8	19	2	17	17-54
Leixões	0	18	0	18	5-54

25.ª jornada

AA Espinho-Leixões
(Espinho/sábado/18h)
Sp. Espinho-Sp. Caldas
(Nave/sábado/17h)
V. Guimarães-Castêlo Maia
Benfica-Esmoriz
Vilacondense-Clube K
Fonte Bastardo-Marítimo

Manuel Proença

Iniciados e infantis da Académica de Espinho a caminho dos títulos regionais

As equipas de voleibol de iniciados e de infantis da Associação Académica de Espinho conquistaram mais duas vitórias nos respetivos campeonatos. Os iniciados academistas bateram a Académica de S. Mamede por 3-1 (20-25, 25-22, 25-10 e 25-20).

Esta vitória abriu a possibilidade de os academistas virem a sagrar-se campeões distritais. No entanto, ainda faltam dois encontros – um fora de portas, no Madalena e o outro com o Gueifães.

Entretanto, os infantis masculinos de voleibol da Associação Académica de Espinho continuam invictos há 80 jogos.

Apesar da intempérie de sábado, os academistas deslocaram-se ao pavilhão do Clube Atlântico da Madalena, seu principal adversário, na conquista do Campeonato Regional. O resultado foi de 3-2, favorável aos mochos. Com mais esta vitória a Associação Académica de Espinho deu um passo de gigante para a conquista do campeonato.

Andebol feminino academista supera (23-29) Salgueiros no Porto

As seniores do andebol da Académica de Espinho – Rosa Ribeiro, Cátia Pereira, Vânia Ventura (5 golos), Delfina Carvalho (1), Diana Brandão, Andreia Silva, Ágata Silva (5), Paula Ferreira (8), Nina Silva, Paula Vieira (4), Lúcia Duarte e Ana Ferreira (6) – venceram o Salgueiros, no Porto, por 23-29, na nona jornada da II Divisão Nacional.

Também no sábado, as iniciadas – Rita Pinho, Luísa Paulo (1), Mariana Sousa, Diana Silva, Inês Correia (2), Rafaela Sousa, Leonor Gonçalves (2), Bruna Dias (2), Filipa Barbosa (2), Francisca Sousa (2) e Inês França – receberam o Alavarium na 13.ª jornada do Campeonato Nacional, tendo perdido por 11-46.

No domingo, as infantis B – Viviana Pereira, Inês Cardoso, Rita Correia, Maria Pimenta, Renata Couto (9), Helena Meneses, Maria Catarino, Maria Cálix (2), Sofia Gonçalves (4) , Daniela Oliveira (1) e Sara Oliveira – perderam (16-33) em casa com o Valongo do Vouga.

As juvenis A – Ana Brito, Rafaela Santos, Ana Pinhal (4), Joana Pinto (1), Ana Pereira (4), Cármen Vieira, Ana Varela (3), Joana Guimarães (4), Inês Moleiro (1), Joana Ferreira (7), Carolina Soares, Inês Neves (8) e Joana Queirós (2) – receberam o CD Pateira, com triunfo de 34-19.

As infantis A – Sara Silva, Sara Resende, Beatriz Manarte, Rita Mota, Maria Mota, Sofia Mota, Inês Almeida, Leonor Gonçalves, Mariana Sousa, Regina Rocha, Rita Gomez e Viviana Silva – deslocaram-se a Aveiro para defrontar o Alavarium. Começaram a ganhar por 0-3 mas foram para o intervalo a perder por 8-7. A equipa não desistiu e conseguiu empatar 18-18.

Uma defesa coesa e muito concentrada, aliada à excelente prestação da guarda-redes Sara Silva, que defendeu um livre de sete metros de forma notável, afastou a equipa da derrota. Resultado final de 18-18 em jogo dirigido por Bruno Marques e Higino Vieira.

Os jogos das juvenis B e das minis foram adiados para data a acordar devido às más condições dos pavilhões, pelos estragos provocados pelo mau tempo.

FUTEBOL

I LIGA

Resultados

Rio Ave-V. Guimarães 1-3
Marítimo-Olhanense 1-0
Sporting-Beira-Mar 1-0
Estoril Praia-Gil Vicente 1-2
FC Porto-P. Ferreira 2-0
Académica-Nacional 2-1
SC Braga-V. Setúbal 4-1
Moreirense-Benfica 0-2

Classificação

	P	J	V	E	D	F-C
Benfica	39	15	12	3	0	39-11
FC Porto	39	15	12	3	0	35-8
Braga	29	15	9	2	4	34-19
P. Ferreira	25	15	6	7	2	17-12
Rio Ave	21	15	6	3	6	18-20
V. Guimarães	20	15	5	5	5	17-22
Estoril Praia	18	15	5	3	7	21-22
Sporting	18	15	4	6	5	14-16
Marítimo	18	15	4	6	5	13-22
Académica	16	15	3	7	5	21-24
Gil Vicente	15	15	3	6	6	14-20
Nacional	15	15	4	3	8	20-28
V. Setúbal	14	15	3	5	7	19-31
Olhanense	14	15	3	5	7	16-23
Beira-Mar	14	15	3	5	7	19-26
Moreirense	8	15	1	5	9	14-27

Próxima jornada (27/janeiro/2013)

Académica-Beira-Mar
SC Braga-Benfica
Marítimo-Rio Ave
V. Setúbal-Nacional
Moreirense-P. Ferreira
Sporting-V. Guimarães
Estoril Praia-Olhanense
FC Porto-Gil Vicente

II LIGA

Resultados

Naval-Braga B ..... (*)
Penafiel-Marítimo B 2-0
Benfica B-Feirense 1-3
V. Guimarães B-Sporting B 0-0
UD Oliveirense-Sp. Covilhã 3-2
Leixões-Atlético CP 2-0
Desp. Aves-Arouca 0-3
Portimonense-Trofense 4-2
Tondela-Freamunde 1-0
U. Madeira-FC Porto B 0-1
Belenenses-Santa Clara 0-0
(*) Dia 30 de janeiro

Classificação

	P	J	V	E	D	F-C
Belenenses	53	23	16	5	2	40-19
Sporting B	41	23	11	8	4	38-26
Arouca	41	23	12	5	6	35-27
Desp. Aves	38	23	10	8	5	23-21
Santa Clara	35	23	9	8	6	31-23
Benfica B	34	23	9	7	7	39-31
Tondela	34	23	9	7	7	27-25
U. Madeira	34	23	8	10	5	25-22
Leixões	33	23	8	9	6	26-22
UD Oliveirense	33	23	8	9	6	26-23
Portimonense	33	23	9	6	8	29-29
Penafiel	32	23	9	5	9	25-24
FC Porto B	31	23	7	10	6	24-24
Feirense	29	23	8	5	10	32-32
Naval	29	22	7	8	7	31 32
Atlético CP	26	23	8	2	13	24-35
Sp. Covilhã	23	23	5	8	10	23-29
Marítimo B	22	23	7	1	15	20-29
V. Guimarães B	22	23	4	10	9	13-20
SC Braga B	21	22	4	9	9	20-27
Trofense	18	23	4	6	13	17-33
Freamunde	18	23	4	6	13	20-35

Próxima jornada (27/janeiro 2013)

Belenenses-Benfica B
Desp. Aves-FC Porto B
Tondela-Santa Clara
Leixões-Trofense
UD Oliveirense-Arouca
V. Guimarães B-Marítimo B
Sporting B-Atlético CP
Penafiel-Sp. Covilhã
Naval-Feirense
Portimonense-Freamunde
U. Madeira-Braga B

II DIVISÃO

ZONA NORTE - Resultados

Fafe-Ribeirão 1-1
Infesta-Limianos 1-4
Tirsense-Mirandela ..... (*)
Varzim-Padroense 1-1
Amarante-Vizela 0-0
Boavista-Vilaverdense FC 3-0
Gondomar-Famalicão 1-1
GD Joane-Chaves 1-2
(*) Adiado

Classificação

	P	J	V	E	D	F-C
Mirandela	30	15	9	3	3	21-14
Chaves	27	16	7	6	3	23-13
Ribeirão	27	16	7	6	3	21-14
Vizela	26	16	7	5	4	19-12
Fafe	26	16	7	5	4	21-12
Limianos	26	16	7	5	4	17-12
Famalicão	25	16	7	4	5	23-15
Tirsense	24	15	6	6	3	20-20
Boavista	21	16	5	6	5	20-24
Varzim	20	16	4	8	4	12-10
Amarante	19	16	4	7	5	19-16
Vilaverdense FC	17	16	4	5	7	11-21
Gondomar	15	16	2	9	5	14-15
Padroense	13	16	3	4	9	10-26
Infesta	12	16	4	0	12	17-31
GD Joane	11	16	2	5	9	13-26

Próxima jornada (27/janeiro 2013)

Chaves-Fafe
Ribeirão-Infesta
Limianos-Tirsense
Mirandela-Varzim
Padroense-Amarante
Vizela-Boavista
Vilaverdense FC-Gondomar
Famalicão-GD Joane

ZONA SUL - Resultados

Sertanense-Fátima 1-0
Louletano-Mafra 2-0
Casa Pia-1º Dezembro 0-0
U. Leiria-Quarteirense 4-0
Fut. Benfica-Farense 0-1
Pinhalnovense-Torreense 0-1
Oeiras-Oriental 0-4
Ribeira Brava-Carregado 1-3

Classificação

	P	J	V	E	D	F-C
Mafra	36	16	11	3	2	30-14
Farense	32	16	9	5	2	21-13
Torreense	31	16	9	4	3	24-16
U. Leiria	31	16	9	4	3	22-11
Oriental	29	16	9	2	5	40-21
Sertanense	27	16	8	3	5	23-15
Fátima	23	16	7	2	7	18-17
Casa Pia	22	16	4	10	2	14-10
Carregado	20	16	5	5	6	26-28
1º Dezembro	17	16	3	8	5	16-22
Fut. Benfica	16	16	4	4	8	20-29
Quarteirense	15	16	3	6	7	14-25
Pinhalnovense	13	16	3	4	9	15-28
Louletano	13	16	2	7	7	13-22
Oeiras	12	16	2	6	8	15-25
Ribeira Brava	9	16	2	3	11	21-36

Próxima jornada (27/janeiro 2013)

Oriental-Sertanense
Fátima-Louletano
Mafra-Casa Pia
1º Dezembro-Ribeira Brava
Carregado-U. Leiria
Quarteirense-Fut. Benfica
Farense-Pinhalnovense
Torreense-Oeiras

TOTOBOLA

Concurso dos Órgãos de Informação n.º 04/2013 de 27/01/2013. Prognóstico "Defesa de Espinho", Redacção Desportiva:

1. SPORTING - V. GUIMARÃES 1
2. V. SETÚBAL - NACIONAL 2
3. MOREIRENSE - P. FERREIRA X
4. MARÍTIMO - RIO AVE 1
5. AVES - PORTO B 1
6. NAVAL - FEIRENSE 1
7. SPORTING B. - ATLÉTICO 2
8. BELENENSES - BENFICA B. 1
9. OLIVEIRENSE - AROUCA 1
10. TONDELA - SANTA CLARA 1
11. A. BILBAU - AT. MADRID X
12. MAIORCA - MÁLAGA X
13. PARMA - NÁPOLES X

CAMPEONATO NACIONAL

JUNIORES – II DIVISÃO – SÉRIE B

Resultados

Feirense-Sp. Espinho 1-3
Tirsense-Canidelo 1-1
Padroense-Gondomar 2-2
Candal-Trofense 1-2
Sanjoanense-Infesta 3-2

Classificação

	P	J	V	E	D	F-C
Feirense	41	18	12	5	1	38-12
Trofense	34	18	10	4	4	26-17
Sanjoanense	34	18	9	7	2	45-22
Padroense	28	18	8	4	6	37-26
Canidelo	28	18	7	7	4	32-28
Sp. Espinho	25	18	8	1	9	34-29
Infesta	19	18	6	1	11	22-35
Candal	18	18	5	3	10	16-30
Gondomar	18	18	4	6	8	16-19
Tirsense	5	18	1	2	15	7-55

CAMPEONATO DISTRITAL DE AVEIRO

JUNIORES – II DIVISÃO

2.ª FASE – PRIMEIROS

Resultados

LAAC-Avanca 1-3
Ovarense-Furadouro 5-5
Paivense-Arouca 6-1
Gafanha-Cesarense ..... (*)
P. Brandão-Sp. Espinho 3-0
(*) Adiado

Classificação

	P	J	V	E	D	F-C
Paivense	3	1	1	0	0	6-1
P. Brandão	3	1	1	0	0	3-0
Avanca	3	1	1	0	0	3-1
Furadouro	1	1	0	1	0	5-5
Ovarense	1	1	0	1	0	5-5
Sp. Espinho	0	1	0	0	1	0-3
Arouca	0	1	0	0	1	1-6
LAAC	0	1	0	0	1	1-3
Cesarense	0	0	0	0	0	0-0
Gafanha	0	0	0	0	0	0-0

Próxima jornada

Avanca-Ovarense
Sp. Espinho-LAAC
(Espinho/sábado/15h)
Furadouro-Paivense
Arouca-Gafanha
Cesarense-P. Brandão

JUVENIS – I DIVISÃO – ZONA NORTE

Resultados

Arrifanense-U. Lamas 5-1
Arouca-Lourosa 1-1
S. João Ver-Sp. Espinho 1-1
Milheiroense-Feirense 0-3
Sanjoanense-P. Brandão 2-1

Classificação

	P	J	V	E	D	F-C
Sp. Espinho	46	18	14	4	0	44-16
Lourosa	40	18	12	4	2	52-21
Feirense	37	18	12	1	5	51-26
Arouca	36	18	11	3	4	50-24
Arrifanense	30	18	8	6	4	33-23
Sanjoanense	19	18	6	1	11	26-34
P. Brandão	19	18	6	1	11	25-34
S. João Ver	12	18	3	3	12	19-38
Milheiroense	11	18	2	5	11	21-46
U. Lamas	5	18	1	2	15	13-72

JUVENIS – II DIVISÃO

2.ª FASE– ÚLTIMOS A

Resultados

Lourosa-ADF Anta/Baixinhos 2-1
Sp. Espinho-Relâmpago 5-0
Lobão-Fiães 3-4
Sanguedo-Canedo 0-0

Classificação

	P	J	V	E	D	F-C
Sp. Espinho	3	1	1	0	0	5-0
Fiães	3	1	1	0	0	4-3
Lourosa	3	1	1	0	0	2-1
Canedo	1	1	0	1	0	0-0
Sanguedo	1	1	0	1	0	0-0
Lobão	0	1	0	0	1	3-4
ADF Anta/Baixinhos	0	1	0	0	1	1-2
Relâmpago	0	1	0	0	1	0-5

Próxima jornada

ADF Anta/Baixinhos-Sp. Espinho
(Cassufas/sábado/9h)
Canedo-Lourosa
Relâmpago-Lobão
Fiães-Sanguedo

INICIADOS – I DIVISÃO – ZONA NORTE

Resultados

P. Brandão-Feirense 2-2
U. Lamas-Arouca 6-0
ADF Anta/Baixinhos-Sp. Espinho 0-1
Paivense-Fiães 3-3
Lourosa-Arrifanense 6-0

Classificação

	P	J	V	E	D	F-C
Fiães	41	18	12	5	1	48-16
Sp. Espinho	39	18	12	3	3	38-17
Lourosa	36	18	10	6	2	34-12
Feirense	28	18	8	4	6	29-25
P. Brandão	28	18	7	7	4	35-22
Paivense	20	18	5	5	8	24-40
U. Lamas	16	18	4	4	10	23-35
Arouca	14	18	3	5	10	19-37
ADF Anta/Baixinhos	14	18	3	5	10	17-34
Arrifanense	11	18	3	2	13	24-53

INICIADOS – II DIVISÃO

2.ª FASE – ÚLTIMOS A

Resultados

Lourosa-ADF Anta/Baixinhos 1-0
Sp. Espinho-CR Vale 4-3
Argoncilhe-Fiães 0-10
S. Martinho-Canedo 2-0

Classificação

	P	J	V	E	D	F-C
Fiães	3	1	1	0	0	10-0
S. Martinho	3	1	1	0	0	2-0
Sp. Espinho	3	1	1	0	0	4-3
Lourosa	3	1	1	0	0	1-0
Argoncilhe	0	1	0	0	1	0-10
CR Vale	0	1	0	0	1	3-4
Canedo	0	1	0	0	1	0-2
ADF Anta/Baixinhos	0	1	0	0	1	0-1

Próxima jornada

ADF Anta/Baixinhos-Sp. Espinho
(Cassufas/sábado/10h30)
Canedo-Lourosa
CR Vale-Argoncilhe
Fiães-S. Martinho

INFANTIS B – SÉRIE A

Resultados

U. Lamas-Sp. Espinho 3-1
Vilamaiorense-Fiães 4-1
Lourosa-Paivense 6-2
Folgou a ADF Anta/Baixinhos

Classificação

	P	J	V	E	D	F-C
ADF Anta/Baixinhos	36	12	12	0	0	61-4
U. Lamas	25	12	8	1	3	38-20
Vilamaiorense	19	12	5	4	3	50-23
Sp. Espinho	19	12	6	1	5	40-25
Fiães	13	12	4	1	7	34-31
Lourosa	10	12	3	1	8	25-42
Paivense	0	12	0	0	12	13-116

INFANTIS B – SÉRIE B

Resultados

S. João Ver-Caldas S. Jorge 3-3
Esmoriz-Geração Paramos ..... (*)
Folgaram o P. Brandão e a ADF Anta/Baixinhos
(*) Realizado ontem

Classificação

	P	J	V	E	D	F-C
P. Brandão	25	10	8	1	1	41-12
Geração Paramos	22	9	7	1	1	33-10
Esmoriz	13	9	4	1	4	14-20
Caldas S. Jorge	11	10	3	2	5	29-30
S. João Ver	8	10	2	2	6	24-46
ADF Anta/Baixinhos	3	10	0	3	7	16-39

BENJAMINS B – SÉRIE A

Resultados

Vilamaiorense-Sp. Espinho 5-0
Fiães-Lourosa 4-0
Canedo-Sanguedo 5-0
Folgou a ADF Anta/Baixinhos

Classificação

	P	J	V	E	D	F-C
Vilamaiorense	36	12	12	0	0	117-8
Fiães	30	12	10	0	2	97-17
Sp. Espinho	18	12	6	0	6	43-39
ADF Anta/Baixinhos	17	12	5	2	5	41-43
Lourosa	13	11	4	1	6	30-50
Canedo	7	11	2	1	8	19-60
Sanguedo	0	12	0	0	12	3-133

BENJAMINS B – SÉRIE B

Resultados

S. João Ver-Vilamaiorense 0-4
U. Lamas-Fiães ..... (*)
CR Vale-P. Brandão 1-8
Folgou a ADF Anta/Baixinhos
(*) Adiado para dia 26

Classificação

	P	J	V	E	D	F-C
ADF Anta/Baixinhos	36	12	12	0	0	92-14
Vilamaiorense	24	12	8	0	4	54-27
P. Brandão	22	12	7	1	4	31-27
S. João Ver	20	12	6	2	4	53-19
U. Lamas	11	11	3	2	6	28-42
Fiães	7	11	2	1	8	12-46
CR Vale	0	12	0	0	12	6-101

TRAQUINAS B – SÉRIE A

Resultados

P. Brandão-ADF Anta/Baixinhos ..... (*)
Sp. Espinho-Fiães 1-2
Vilamaiorense-Lourosa 2-1
Folgou o S. João Ver
(*) Adiado para dia 29

Classificação

	P	J	V	E	D	F-C
ADF Anta/Baixinhos	23	9	7	2	0	36-3
Fiães	23	10	7	2	1	32-9
P. Brandão	14	8	4	2	2	18-16
S. João Ver	14	9	4	2	3	26-12
Vilamaiorense	13	9	4	1	4	17-17
Sp. Espinho	4	9	1	1	7	8-31
Lourosa	0	10	0	0	10	2-51

Próxima jornada

Fiães-P. Brandão
Lourosa-Sp. Espinho
(Lourosa/sábado/17h)
S. João Ver-Vilamaiorense
Folga a ADF Anta/Baixinhos

TRAQUINAS B – SÉRIE B

Resultados

Avanca-ADF Anta/Baixinhos ..... (*)
Arrifanense-Feirense ..... (*)
Cucujães-Cesarense 2-1
Folgou o Milheiroense
(*) Adiados devido ao mau tempo

Classificação

	P	J	V	E	D	F-C
Cucujães	27	10	9	0	1	53-6
Cesarense	24	9	8	0	1	42-8
Avanca	15	9	5	0	4	27-15
Feirense	13	8	4	1	3	14-21
Arrifanense	9	9	3	0	6	16-39
Milheiroense	3	9	1	0	8	12-48
ADF Anta/Baixinhos	1	8	0	1	7	4-31

Próxima jornada

ADF Anta/Baixinhos-Cucujães
(Cassufas/sábado/11h30)
Feirense-Avanca
Cesarense-Milheiroense
Folga o Arrifanense

Natação "sem taça"

A Taça da Associação de Natação de Aveiro que se iria realizar no fim-de-semana, nas piscinas municipais de Estarreja, com a participação do Sporting de Espinho, foi cancelada devido ao mau tempo.

A piscina não teve fornecimento de luz.

Hóquei em patins academista perde em Turquel

A equipa de hóquei em patins de seniores da Associação Académica de Espinho perdeu, por 4-2, ante o Turquel, em encontro do Campeonato Nacional da I Divisão. Num jogo equilibrado e perante a exibição dos academistas, o resultado acaba por ser injusto e por contemplar com sorte a equipa da casa.

No próximo sábado os espinhenses deslocam-se ao pavilhão da Luz para defrontarem o Benfica.

Resultados

Candelária-FC Porto ..... (*)
Oliveirense-Sporting ..... (*)
Benfica-HA Cambra ..... (*)
Turquel-AA Espinho 4-2
Tigres-Limianos 7-1
HC Braga-Valongo ..... (*)
AE Física-OC Barcelos ..... (**)
Paço Arcos-Gulpilhares 8-2
(*) Realizados ontem, depois do fecho da edição
(**) A realizar no dia 30

Classificação

	P	J	V	E	D	F-C
FC Porto	37	14	12	1	1	101-42
Benfica	35	14	11	2	1	88-45
Paço Arcos	30	15	9	3	3	65-41
Oliveirense	29	14	9	2	3	84-56
Valongo	29	14	9	2	3	69-38
AE Física	27	14	9	0	5	60-45
Candelária	23	14	7	2	5	70-44
OC Barcelos	21	14	7	0	7	64-55
Turquel	19	15	5	4	6	53-62
HA Cambra	18	14	6	0	8	48-62
Tigres	13	15	4	1	10	46-95
Sporting	12	14	3	3	8	45-64
HC Braga	11	14	3	2	9	46-74
Limianos	10	15	3	1	11	53-92
AA Espinho	10	15	3	1	11	44-65
Gulpilhares	9	15	3	0	12	44-100

Próxima jornada

AE Física-Gulpilhares
HC Braga-OC Barcelos
Tigres-Valongo
Turquel-Limianos
Benfica-AA Espinho
(Lisboa/sábado/18h)
Oliveirense-HA Cambra
Candelária-Sporting
Paço Arcos-FC Porto

"Os guardiões da Costa Verde"

Filipe Gomes quer tornar o Sporting de Espinho numa "referência a nível nacional na formação de guarda-redes de futebol"

Tornar o Sporting Clube de Espinho, a curto prazo, numa referência a nível nacional no treino de guarda-redes de futebol, é a proposta que Filipe Gomes viu implementada, este ano, nas escolas de formação dos tigres. "Os Guardiões da Costa Verde" é o nome da escola de guarda-redes do Sporting de Espinho, sob a orientação do psicólogo e treinador de guarda-redes Filipe Gomes, que "pretende seguir uma linha metodológica comum a todas as etapas de aprendizagem".

Filipe Gomes pretende, desta forma, "uma visão que passa pela vanguarda do treino de guarda-redes corrigindo, de imediato, os erros dos guarda-redes com a utilização de meios audiovisuais e treinar de forma direcionada para o modelo de jogo".

Segundo Filipe Gomes, os objetivos passam por "fomentar o interesse dos jovens pelo posto específico de guarda-redes; prospeção de talentos com potencial inato; integração futura dos guarda-redes nos escalões de formação/seniores do Sporting Clube de Espinho; oferecer a oportunidade a jovens guarda-redes de alcançar o máximo das suas capacidades seguindo uma metodologia de treino idêntica à dos guarda-redes profissionais; tornar o Sporting Clube de Espinho numa referência a nível nacional na formação de guarda-redes; coordenar todo o trabalho dos guarda-redes do clube, através de metodologias comuns nos diferentes escalões; eliminar as carências e potenciar as competências de cada guarda-redes; dotar os guarda-redes de um perfil equilibrado nas valências tático-cognitivas (posição de espera, deslocamentos, colocação horizontal e vertical e perceção de jogo)".

Pretende, ainda, Filipe Gomes, desenvolver as "capacidades motoras (flexibilidade, agilidade, velocidade de reação e de deslocamento, força e resistência), as características psicológicas (liderança, motivação, coragem, concentração, comunicação, confiança e atitude competitiva), este último capítulo é que torna a escola de guarda-redes do Sporting Clube de Espinho única pois é executado um trabalho único na preparação dos guarda-redes, na aprendizagem (aprender), e no treino (aprender e melhorar), na preparação para a competição, na própria competição e após a competição, ou seja no ciclo, preparação".

Filipe Gomes propõe-se, também, realizar "uma análise das condições em que o atleta se encontra (forma, do ponto de vista psicológico), ou seja, os apoios que recebe, as suas carências e dificuldades, a sua relação com a família, os amigos, os treinadores e o público".

A escola 'Os Guardiões da Costa Verde' está dividida em dois grupos de aprendizagem:

– Patamar de Iniciação (6 aos 12 anos) onde se pretende "proporcionar uma boa relação com a bola; princípios básicos das técnicas de guarda-redes (mais simples); formas lúdicas de aprendizagem (aprender brincando); circuitos de técnicas de base (gestos específicos e lateralidade); e combinação de tarefas analíticas com jogos recreativos (início do conhecimento do jogo)".

– Patamar de Aperfeiçoamento (13 aos 18 anos) que compreende o "desenvolvimento e aperfeiçoamento dos conteúdos técnicos de base; progressão das técnicas; desenvolvimento do conhecimento de jogo (aspetos táticos); exercícios de encadeamento de técnicas".

A escola 'Os Guardiões da Costa Verde' funciona às segundas-feiras, entre as 19.30 e as 21 horas, no Complexo Desportivo do Sporting Clube de Espinho 'Diploma', na Rua do Golfe, em Silvalde.

Manuel Proença

Iniciados sofrem três mas marcam quatro

A equipa de futebol de iniciados B do Sporting Clube de Espinho venceu o Vale por 4-3, em encontro da segunda fase do Campeonato Distrital da II Divisão.

Numa manhã com muita chuva e muito frio as equipas tiveram muita dificuldade em desenvolver um futebol agradável, particularmente a equipa da casa que tecnicamente superior embora menos dotada fisicamente teve muitas dificuldades em defrontar um adversário que á base do físico, mas correta, tentava impor o seu jogo e tirando partido dessa postura acabou por se adiantar no marcador terminando a primeira parte a vencer por duas bolas a zero.

Para a segunda parte a equipa do Sporting de Espinho regressou para o relvado com grande determinação e empenhada em dar a volta ao jogo pondo em prática a sua qualidade técnica e assim logo na abertura do segundo tempo reduz para dois a um, empolgada pelo golo cinco minutos volvidos volta a marcar e empata a partida, com um domínio pleno do jogo e aproveitando algum desnorte do seu adversário para passar para a frente do marcador. Porém, por pouco tempo porque numa jogada de contra-ataque o Vale volta a empatar a partida beneficiando de autogolo do defesa espinhense, perante este azar os tigres não desistem de ganhar o jogo partindo para cima do seu opositor conseguiram marcar nos instantes finais do tempo regulamentar saindo desta contenda vencedores.

O resultado de quatro bolas a três a favor do Sporting de Espinho aceita-se perfeitamente porque ficou provado em campo que era superior como equipa, embora não tendo sido um bom, foi bem disputado e leal entre dois conjuntos que sofreram bastante com tanta chuva e frio.

Quanto à equipa de arbitragem, esteve bem não tendo qualquer influência no desfecho da partida.

Sporting de Espinho, 4
CRC Vale, 3

Jogo no Parque Desportivo do Sporting Clube de Espinho 'Diploma', na Rua do Golfe, em Silvalde.

Árbitro: José Silva (AF Aveiro).

Árbitros assistentes: Alcino Santos e Ricardo Castro.

Sporting Clube de Espinho – Bruno Pereira; Leonardo Rocha, João Moreira, Diogo Magalhães (cap.) e Pedro Lemos; João Guilherme, João Paulo e José Sá; Simão Fernandes, André Pinhal e Nelson Maganinho.

Suplentes: Valter Gomes, Eduardo Ferreira, Ruben Moleiro, Bruno Cardoso, Joel Viela e Adriano Silva.

Treinador: João Mendes.

Treinador adjunto: Fábio Paquete.

CRC Vale – João Santos; Sérgio Santos, Aurélio Baptista, Samuel Costa e Luís Borges; Alexandre Santos, André Resende e Leandro Baptista; Vítor Pais, Micael Oliveira e Bruno Baptista.

Suplentes: João Paulo, Filipe Correia, Diogo Silva e Alexandre Peixoto.

Treinador: Vítor Paiva.

Marcadores: Ruben Moleiro (2 golos), José Sá e Valter Gomes (pb); Bruno Baptista e Micael Oliveira.

Manuel de Magalhães

Juvenis tigres em primeiro

A equipa de Juvenis A de futebol do Sporting Clube de Espinho deslocou-se a S. João de Ver, para defrontar a equipa local, em jogo da 18.ª jornada do Campeonato Distrital, I Divisão, tendo empatado a uma bola.

Com esta jornada, terminou esta fase do campeonato, tendo o Sporting de Espinho o primeiro lugar do seu grupo já assegurado, antes do início da partida. Assim, a equipa técnica aproveitou para dar minutos de jogo a atletas com menor ritmo competitivo.

Quanto ao jogo em si, o resultado parece justo. Se por um lado, o S. João de Ver esteve melhor na primeira parte, tendo marcado o seu golo, mesmo antes do intervalo, na transformação de uma grande penalidade, na segunda o domínio pertenceu ao Sporting de Espinho. Neste período, os tigres empataram a partida e desperdiçaram mais duas ou três boas oportunidades de golo.

S. João Ver, 1
Sporting de Espinho, 1

Jogo em S. João de Ver.

S. João de Ver – Tiago Castro; João Oliveira, José Gomes, Diogo Dias e Mário Faria; Ricardo Coelho (cap.), Bruno Santos e Rui Oliveira; Carlos Peixoto, João Soqueiro e Rui Silva.

Treinador: Joaquim Oliveira.

Sporting Clube de Espinho – João Guimarães; Pedro Coelho (Jota Santos), Hélder Oliveira (cap.), Daniel Bragança e António Pedro; Alex Nunes (Mauro Félix), Kaká Marques e Pedro Fonseca; André Corvo, Igor Granja e Francisco Neto (Ivo Lucas).

Treinador: Nuno Amaral.

Treinador adjunto: Jorge Rainho.

Marcadores: Hélder Oliveira; Rui Silva (gp).

Derrotas dos mais velhos (Baixinhos)

Com os campeonatos de futebol de sete em transição entre a primeira fase e a segunda, apenas as equipas de futebol de onze participaram em jogos a contar para as suas respetivas provas. Embora tendo realizado boas exibições as três equipa averbaram derrotas. Os Juvenis foram a Lourosa perder por 2-1 enquanto os Iniciados B, contra o mesmo adversário, perderam por 1-0. Em Cassufas, a equipa A dos Iniciados perdeu por 1-0 diante o Sporting de Espinho com o golo adversário a ser obtido na própria baliza.

Os Traquinas A participaram na primeira fase do Torneio de Paços de Brandão tendo a sua participação sido prejudicada em muito pelas condições climatéricas que não deixava que o seu futebol apoiado fosse concretizado.

Eis as equipas da ADF Anta/Baixinhos:

Juvenis – Rocha; Alves, Roleta, Nuno e Diego; Nuno Gonçalves, Bruno e Marinheiro; Alves II, Leandro e Joel.

Jogaram ainda: Filipe, Paulo e Mota.

Treinadores: Artur Quaresma e Ivo Sabença.

Marcador: Leandro.

Iniciados A – Tiago; Lopes, Tralhão, Iglésias e António; Orlando, Bruno e Maia; Cláudio, Marco e Rafael Rocha.

Jogaram ainda: Pedro, Dinis e Diogo Rafael.

Treinadores: Fernando Pereira e Joaquim Gomes.

Iniciados B – Valentim; Tiago, Gonçalo, Ricardo e Rafa; Tomás, Rosas e Ruben; Quim, Rodolfo e Hugo.

Jogaram ainda: Pedro, João Paulo, Rui, Diogo e Vítor Hugo.

Traquinas A – Cadete; Tomás, Diogo Oliveira e Gonçalo; Dani, Simão e Rosas; Abreu, Guga e Resende.

Juniores vencem feirenses com golão de André Pinto e Tiago Lapa a bisar

O Sporting Clube de Espinho, após vários jogos sem sentir o sabor da vitória e no culminar da primeira fase do Campeonato Nacional de futebol de juniores, venceu o seu jogo. Foi na visita a Santa Maria da Feira, para um derby com o clube local.

Ainda invicto, o Feirense entrou a dominar, mais mandão, pressionante e com um jogo mais largo. Ainda assim, praticamente não conseguiu lances de perigo. Aos 30 minutos, o Feirense faz o golo, num remate em zona frontal, numa desatenção da defesa espinhense.

Após o intervalo, o Sporting de Espinho surge diferente, mais aguerrido, mais pressionante, mais subido no terreno e foi com naturalidade que, aos 65 minutos, através de livre direto, André Pinto faz um golão!

A partir daí só deu Sporting de Espinho e marcou mais dois golos por Tiago Lapa. Mas poderia ter feito mais! Joel, isolado, ainda conseguiu arrancar uma expulsão, quando só com o guarda-redes pela frente, foi derrubado por trás.

Não foi das melhores exibições em termos estéticos, mas foi um jogo onde o Sporting de Espinho foi personalizado e assumiu-se como equipa mais madura do que até então.

Sporting Clube de Espinho – Adriano Gomes; Miguel, Pipa, Nuno Resende e Hélder Cardoso; Estrela, Ivo Carvalho (Daniel, 71), André Pinto, Miguel Sá (Bruno, 85); Tiago Lapa e Eduardo Pinhal (Joel, 67).

Treinador: João Ferreira.

Golos: André Pinto (65); Tiago Lapa (74, gp); Tiago Lapa (84).

OS NOSSOS CLASSIFICADOS • OS NOSSOS CLASSIFICADOS

ADVOGADOS

DR. J. MOREIRA DE SOUSA - Advogado - Escritório: Rua 23 n.º 773-1.º Dt.º. Telef. 227342022 c/ Fax 227319505.

ALUGA-SE/ARRENDA-SE

ARRENDA-SE EM ESPINHO
T3 NOVOS • T2 e T3 USADOS
Lugares de garagem
Contatar: Tlf: 227340823 • Tlm. 937892575.

ALUGAM-SE APARTAMENTOS T0 e T1 mobilados. Centro de Espinho. Contatar: 917524389.

QUARTOS, c/ casa de banho privativa, c/ cozinha, pequeno-almoço, tratamento de roupa, garagem e TV Cabo mais Sport TV. Tlf. 227340002 ou 227348972.

APARTAMENTOS T0, T1, T2 e T3. Totalmente equipados, com TV Cabo mais Sport TV, telefone, garagens, limpezas. Rua 62, n.º 156. Tlf. 227310851/2 - Fax 227310853.

ALUGO EM PARAMOS LOJA c/ pequeno armazém e wc, c/ área aproximada de 70m2. Av.ª Central Norte, junto à padaria Pica Pão. Renda acessível. Tlm. 917553668.

ALUGA-SE APARTAMENTO - Espinho, T2, ao Rio Largo. Mobilado, equipado, TV cabo, pronto a utilizar. Com terraço, grill e garagem. Aluguer temporário. Tlm. 917816893.

ALUGA-SE EM ESPINHO Apartamento T3 ao lado da Escola Manuel Laranjeira. T1 mobilado e Loja esquina da Rua 15 c/ a Rua 26. Contatar 962470242.

ALUGA-SE ESTABELECIMENTO c/ cerca de 140m2 e 3 banhos. Para qualquer ramo: pão quente, centro de explicações, etc. EN 109 - Esmoriz, entre as bombas Repsol e a Igreja Matriz. Tlm. 914226328.

ALUGA-SE T3 com lugar de garagem e arrumo, no 2.º piso, 2 varandas viradas a Sul e 1 marquise virada a Norte. Local: Rua 35 c/ Rua 30, n.º 841 - Espinho. Contatar tlm. 911975335.

MÉDICOS

– OTORRINO – DR. JOAQUIM FERREIRA MENDES - Médico especialista em ouvidos, garganta e nariz. Clínica Geral – Rua 9, n.º 295-2.º Esq. – Tlf. 227341710.

PASSA-SE

PASSA-SE CONFEITARIA/PASTELARIA – Boa localização, em Espinho. Urgente. Tlm. 919800315.

PEDIDOS

PRECISA-SE Esteticista Cosmetologista ou Massagista de Estética, com carteira profissional, para trabalhar à comissão. Contatar 912999964.

SERVIÇOS

ESTOFADOR - Restauro todo o tipo de sofás, cadeiras, etc. Orçamentos grátis. Tlf. 227344090 / Tlm. 917702872 – Rua do Paço Velho, n.º 217 - Anta.

ESTÚDIOS- LABORATÓRIOS VÍDEO VÍTOR LANCHA - Gravamos em DVD as suas cassetes de vídeo - VHS - V8 e Super 8mm. Acompanhe a tecnologia gravando em DVD. Tlm. 962788407 - 918735306.

VENDAS

VENDO ou PERMUTO moradia T3+1 – Riomeão - Santa Maria da Feira. Tlm. 911881602.

T2 a 5 minutos de Espinho – 59.000 euros. Cozinha equipada, lareira, 2 wc´s, 1 suite, lugar de garagem e arrumo. Só 200,64 euros por mês. Paulo Sérgio Propriedades - Lic.ª 824 AMI - Tel. 227310282 / 916444443.

MORADIA 4 FRENTES – 210.000 euros negociáveis – Terreno com 1800m2, com 4 quartos. Marque a sua visita - Paulo Sérgio Propriedades - Lic.ª 824 AMI – Tel. 227310282 / 918121485.

VENDO APARTAMENTO T2 - Renovado - Espinho - Liceu – 85.000 euros. Casa térrea - Tabuaça - 35.000 euros – Tlm. 915284066.

OS NOSSOS GRATUITOS

PEDIDOS DE EMPREGO

PROCURO trabalho em limpezas, passar a ferro e todo o tipo de trabalhos domésticos ou fazer companhia a pessoas idosas. Tlm. 913377635.

OFEREÇO-ME para tomar conta de pessoas idosas durante a noite. Tenho Curso de Geriatria e carta de condução. Tlm. 926163474.

OFEREÇO-ME PARA TRABALHAR como motorista com categorias de carta de condução A, B, C, D e possui curso de transporte coletivo, para crianças. Disponibilidade imediata, incluindo fins de semana. Contatos: 913001223/220807073.

OFERECE-SE pessoa licenciada, credenciada e especializada em dificuldades de aprendizagem, necessidades educativas especiais e apoio escolar a crianças com dificuldades de aprendizagem (DA). Contacto: 917982471 (Suse Rocha).

PROCURO trabalho em limpezas, passar a ferro e todo o tipo de trabalhos domésticos ou fazer companhia a pessoas idosas. Tlm. 913377635.

PROCURO trabalho como babysitter. Toda a semana e fins de semana. Tenho 18 anos e fiz o Curso Técnico de Apoio Psicossocial nível 4 equivalente ao 12.º ano. Tlm. 960233464.

OFEREÇO-ME para empregada comercial, operadora de caixa, atendimento ao público. Tenho um curso técnico de nível 4 equivalente ao 12.º ano. Tenho já noções de empregada comercial. Tlm. 914579772.

PROCURO trabalho. Tenho o Curso Técnico de Apoio Psicossocial - 12.º ano - nível 4. Tenho 18 anos. Tlm. 913635952.

FARMÁCIAS DE SERVIÇO

Sexta (25)	- SANTOS	Rua 19, n.º 263 - Tel. **227340331**
Sábado (26)	- PAIVA	Rua 19, n.º 319 - Tel. **227340250**
Domingo (27)	- HIGIENE	Rua 19, n.º 293 - Tel. **227340320**
Segunda (28)	- GRANDE FARMÁCIA	Rua 8, n.º 1025 - Tel. **227340092**
Terça (29)	- CONCEIÇÃO	R. S. Tiago, n.º 701 - Silvalde - Tel. **227311482**
Quarta (30)	- FARMÁCIA MAIS	R. 19, n.º 1412 - Anta - Tel. **227341409**
Quinta (31)	- TEIXEIRA	Ctr. Com. Solverde/1 - Avenida 8 - Tel. **227340352**

Beatriz Silva Lopes Assunção

4.º Aniversário do falecimento

Há 4 anos nos deixaste
A tua ida ficou marcada
Foste para junto de Deus
Numa viagem por ele programada.

Sentimos a tua ausência
Ainda com muita dor
Mas nunca serás esquecida
Pois és filha do amor.

Seus pais, irmão e demais família vêm, por este meio, lembrar a todas as pessoas de suas relações e amizade a passagem do 4.º aniversário do falecimento da menina *Beatriz*, quinta-feira, dia 24.

Espinho, 24 de janeiro de 2013

Rogério Pereira da Assunção - pai
Isabel Maria Ribeiro da Silva Lopes - mãe
Gonçalo da Silva Lopes Assunção - irmão

AGÊNCIA FUNERÁRIA HENRIQUES & M. OTÍLIA, LDA. — Telef. 256 75 27 74

Defesa de Espinho» – 4217 – 2013-01-24

ESPINHO
CÂMARA MUNICIPAL
Divisão de Gestão Administrativa

EDITAL Nº 2/2013

Joaquim José Pinto Moreira, Presidente da Câmara Municipal de Espinho.

Faz público, em cumprimento da deliberação tomada por esta Câmara Municipal em sua reunião de 11 de janeiro de 2013, que no próximo dia **29 de janeiro de 2013**, com início às 11:00 horas, na Sala de Reuniões da mesma Câmara, realizar-se-ão **procedimentos de hastas públicas para atribuição, a título precário, da exploração económica de 3 módulos de cafetaria instalados:**

1 a norte do recinto da feira semanal de Espinho;
1 no Parque da Cidade em Anta;
1 a sul do Parque Infantil, em frente ao Centro Multimeios.

O programa e condições para realização deste procedimento de hasta pública, encontram-se à disposição dos eventuais interessados na página da Internet do Município de Espinho, com o seguinte endereço eletrónico: www.cm-espinho.pt e nos Serviços de Atendimento Municipal de Espinho, todos os dias úteis, durante o horário normal de funcionamento.

E para constar se passou este e outros de igual teor que vão ser afixados nos locais do estilo e publicados nos Jornais Defesa de Espinho e Diário de Notícias.

Espinho e Paços do Município, 17 de janeiro de 2013

O PRESIDENTE DA CÂMARA
DR. JOAQUIM JOSÉ PINTO MOREIRA

***DVD** para sempre*
As cassetes de vídeo estragam-se
*Salve-as para sempre em **DVD***
*Agora os seus vídeos editados em **DVD***
Carlos Salvador | Reportagens, Fotografia e Vídeo
Rua 19, n.º 198 - 2.º andar • 4500 ESPINHO • Tlm. 918 648 672

FOTÓGRAFO
COM TECNOLOGIA DIGITAL
Recorde os seus eventos contatando o repórter fotográfico
VÍTOR LANCHA
Gravações em DVD dos seus filmes
Contatos: **918 735 306 * 962 788 407**
obrigado pela preferência

Telefones úteis

A. Viação Espinho	22 734 12 96
Biblioteca	22 733 58 00
Bomb. V. Espinho	22 734 00 05
Bomb. V. Espinhenses	22 734 00 42
Câmara Municipal	22 733 58 00
Centro de Saúde	22 733 40 20
Cliesp	22 733 04 10
Clínica Costa Verde	22 734 58 85
Clínica N.ª S.ª d'Ajuda	22 734 26 95
Clínica S. Pedro	22 734 47 14
Policlínica	22 733 06 40
CTT - Rua 19	22 733 06 31
CTT - Anta	22 733 06 61
EDP - Avarias	800 506 506
EDP - Leituras	800 507 507
EDP - Comercial	808 505 505
Estação CP	808 208 208
Fisioclínica	22 731 49 86
Brigada Fiscal	22 734 11 96
Hospital Espinho	22 733 11 30
Hospital V. N. Gaia	22 379 42 11
S. Sebastião (S.M.Feira)	256 37 97 00
Junta Freguesia de Espinho	22 734 44 18
PSP	22 734 00 38
Registo Civil	22 733 20 60
Repartição Finanças	22 733 20 70
Saneam. Básico (avarias)	22 733 58 40
Segurança Social	22 734 19 56
Táxis (Câmara)	22 734 31 67
Táxis (Conc. Espinho)	800 208 202
Táxis Costa Verde	22 734 01 18
Táxis (Graciosa)	22 734 00 10
Táxis União, Lda.	22 734 80 17
Táxis Unidos	22 734 22 32
Táxis Verdemar	22 734 35 00
Tesouraria Fazenda Pública	22 733 20 87
Tribunal	22 733 13 30

Anta

Farmácia de Anta	22 734 11 09
Farmácia MAIS	22 734 14 09
Junta Freguesia	22 734 64 53
Lar da 3.ª Idade	22 733 09 00
Unidade de Saúde	22 733 40 60
Táxi	96 652 7887 / 22 732 52 42

Guetim

Junta Freguesia	22 734 42 26

Paramos

Centro Social	22 733 08 70
Farmácia	22 734 63 88
Junta Freguesia	22 734 27 10
Reg. Engenharia	22 734 20 23
Unidade de Saúde	22 734 50 01

Silvalde

Junta Freguesia	22 734 40 17
Unidade Saúde Marinha	22 734 31 01
Unidade Saúde Silvaldinho	22 734 36 42

O NOSSO ANÚNCIO GRATUITO

PEDIDO DE EMPREGO

Recortar o cupão e enviar por correio ou entregar directamente nas instalações do jornal ***Defesa de Espinho*** (só para particulares).

NOME _____

MORADA _____

_____ TELEF. _____

RUA DO POÇO – ESMOJÃES

José Carlos Soares da Costa

Missa do 2.º Aniversário

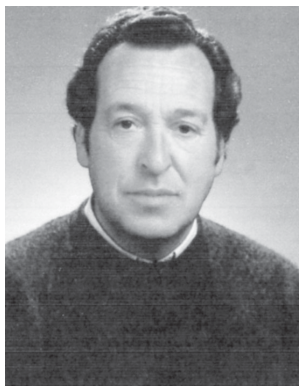

Recordando-o com muita saudade sua esposa, filhos, nora, genros, netos e restante família vêm, por este meio, comunicar a todas as pessoas de suas relações e amizade que será celebrada missa, por sua alma, terça-feira, dia 29, pelas 18 horas, na Igreja Paroquial de Anta. Desde já agradecem a todos quantos participarem nesta Santa Eucaristia.

A família

Anta, 24 de janeiro de 2013

AGÊNCIA FUNERÁRIA DE MARIA DE LOURDES - Anta - Espinho - Tels.: 22 734 06 09 - 22 734 88 55

RUA DA LAGARTA - IDANHA - ANTA - ESPINHO

Joaquim Alves Couto da Fonseca

Agradecimento e Missa do 7.º Dia

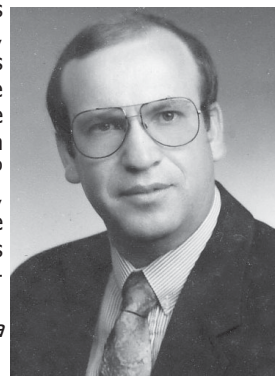

Sua esposa, filhas, genros, netos e restante família vêm, por este meio, agradecer a todas as pessoas de suas relações e amizade que tomaram parte no funeral do seu ente querido ou que de outro modo se associaram à sua dor. Comunicam que a missa do 7.º dia será celebrada sábado, dia 26, pelas 19 horas, na Igreja Paroquial de Anta. Desde já agradecem a todos quantos participarem nesta Santa Eucaristia.

A família

Anta, 24 de janeiro de 2013

AGÊNCIA FUNERÁRIA DE MARIA DE LOURDES - Anta - Espinho - Tels.: 22 734 06 09 - 22 734 88 55

ANTA (Rua do Souto)

António da Glória Moreira

26/01/1944 – 26/01/2011

Missa do 2.º Aniversário

Sua esposa, filhos, noras, netos e restante família vêm, por este meio, comunicar que será celebrada missa por alma do seu ente querido, dia 26, sábado, pelas 18,30 horas, na Igreja Paroquial de Anta. Desde já agradecem a quem comparecer.

SILVALDE

Ildebrando de Menezes Cardoso

1.º Aniversário do falecimento

Sua esposa, irmãos, cunhados, sobrinhos e demais família vêm, por este meio, lembrar a todas as pessoas de suas relações e amizade que na passagem do 1.º aniversário do falecimento do seu ente querido, será celebrada missa por sua alma, segunda-feira, dia 28, pelas 8 horas, na Igreja Paroquial de Silvalde. Antecipadamente agradecem a todos quantos se dignem assistir a esta Eucaristia.

Silvalde, 24 de janeiro de 2013

Laurinda Gomes de Sá — esposa

AGÊNCIA FUNERÁRIA HENRIQUES & M. OTÍLIA, LDA. — Telef. 256 75 27 74

Rosa de Sousa Milheiro Carlos da Silva Rocha

Pais queridos ao recordarmos mais um aniversário do vosso falecimento, com muita saudade, mandamos celebrar missa sábado, dia 26, pelas 19 horas, na Igreja Paroquial de Anta. Agradecemos a todos quantos queiram participar.

Filhos e família

Enfermeira Maria Emília Ferreira do Couto Monteiro

Missa do 4.º Aniversário do falecimento

Seu marido, filho, nora, netos e restante família vêm, por este meio, comunicar às pessoas de suas relações e amizade que será celebrada missa por alma do seu ente querido, dia 27, domingo, pelas 19 horas, na Igreja Matriz de Espinho. Desde já agradecem a todos quantos participem na Eucaristia.

Espinho, 24 de janeiro de 2013

Manuel Ferreira da Silva Monteiro
Vítor Manuel do Couto Monteiro

FUNERÁRIA N. S. D'AJUDA – SANCEBAS E LUÍS ALVES - ESPINHO - TEL. 22 734 51 29

Manuel Júlio Gouveia Pereira

Missa do 8.º Aniversário

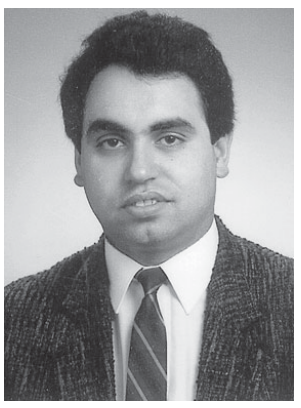

Ao recordar com profunda saudade o 8.º aniversário do seu falecimento a sua mãe, irmã e sobrinhos mandam celebrar missa em sufrágio da sua alma, dia 26, sábado, pelas 19 horas, na Igreja Matriz de Espinho.

Desde já agradecem a todos quantos se dignem assistir a este piedoso acto.

Quintino Rodrigues da Silva

Agradecimento e Missa do 7.º Dia

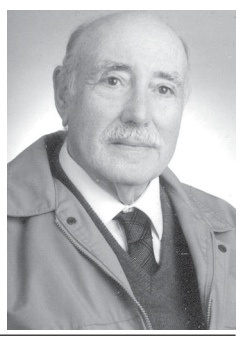

Sua esposa, filhos, noras, genros, netos, bisneto e restante família vêm, por este meio, agradecer às pessoas que tomaram parte no funeral do seu ente querido ou que de outro modo se associaram à sua dor. Comunicam que a missa do 7.º dia será celebrada dia 29, terça-feira, pelas 19 horas, na Igreja Matriz de Espinho. Desde já agradecem a todos quantos participem na Eucaristia.

Espinho, 24 de janeiro de 2013

FUNERÁRIA N. S. D'AJUDA – SANCEBAS E LUÍS ALVES - ESPINHO - TEL. 22 734 51 29

D. Maria de Lurdes Pereira da Rocha

(Lurdes da Camarada)

Missa do 4.º Aniversário

Sua família vem, por este meio, comunicar que será celebrada missa por sua alma hoje, dia 24, quinta-feira, pelas 19 horas, na Capela de N.ª Sr.ª da Guia, em Paramos. Agradece desde já a quem comparecer.

Minervina Rodrigues

Missa do 30.º Dia

Seus filhos, nora, genros, netos, bisnetos e restante família vêm, por este meio, comunicar que será celebrada missa por alma do seu ente querido, amanhã, sexta-feira, dia 25, pelas 19 horas, na Igreja Matriz de Espinho. desde já agradecem a todos quantos participem na Eucaristia.

FUNERÁRIA N. S. D'AJUDA – SANCEBAS E LUÍS ALVES - ESPINHO - TEL. 22 734 51 29

Maria Teresa de Albuquerque Vasconcelos

Agradecimento e Missa do 7.º Dia

Sua filha, irmãs e restante família vêm, por este meio, agradecer a todas as pessoas de suas relações e amizade que tomaram parte no funeral do seu ente querido ou que de outro modo se associaram à sua dor. Participam que será celebrada missa do 7.º dia, sábado, dia 26, pelas 19 horas, na Igreja Matriz de Espinho. Desde já agradecem a quem comparecer.

Alberto Alves de Sousa

Missa do 30.º Dia

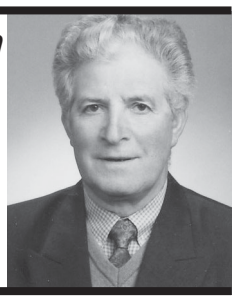

Sua esposa, filhos, genros, noras, netos e bisnetos vêm comunicar que será celebrada missa por alma do seu ente querido, dia 30, quarta-feira, pelas 18 horas, na Igreja Paroquial de Anta. Desde já agradecem a quem comparecer.

João Manuel Resende da Fonseca

Missa do 19.º Aniversário

Sua irmã e sobrinhos vêm, por este meio, participar que será celebrada missa pelo seu eterno descanso, dia 27, domingo, pelas 12 horas, na Igreja Matriz de Espinho. Desde já agradecem a quem possa comparecer a este acto religioso.

José da Rocha Oliveira

Missa do 23.º Aniversário

Seus filhos, genros, nora e netos vêm, por este meio, comunicar que será celebrada missa por alma do saudoso extinto, dia 27, domingo, pelas 19 horas, na Igreja Matriz de Espinho. Agradecem desde já a quem comparecer.

Alberto Alves Ferreira

(2.º Comandante dos Bombeiros Voluntários Espinhenses)

Missa do 3.º Aniversário do seu falecimento

Seus filhos, nora, genros, netos e restante família vêm, por este meio, comunicar às pessoas de suas relações e amizade que será celebrada missa por alma do seu ente querido dia 30, quarta-feira, pelas 19 horas, na Igreja Matriz de Espinho. Desde já agradecem a todos quantos participem na Eucaristia.

Espinho, 24 de janeiro de 2013

FUNERÁRIA N. S. D'AJUDA – SANCEBAS E LUÍS ALVES - ESPINHO - TEL. 22 734 51 29

Parte da restauração da Rua 2 encerrou temporariamente o serviço no sábado – a areia também foi sacudida da praia para a artéria pelas fortes rajadas de vento

...com legenda!

Fotos VÍTOR LANCHA

O temporal "leva" quase tudo...

O "mar" da Alameda 8 (junto à estação subterrânea e a sul da Rua 33)

As portas das estruturas exteriores da obra do enterramento da linha férrea já estavam "descascadas", mas com o temporal o estado piorou