DEFESA DE ESPINHO

PUBLICAÇÕES PERIÓDICAS
AUTORIZADO A CIRCULAR EM INVÓLUCRO FECHADO DE PLÁSTICO OU PAPEL
PODE ABRIR-SE PARA VERIFICAÇÃO POSTAL
DE02152012GSCP/SNC

ctt correios
TAXA PAGA
PORTUGAL
ANTA (ESPINHO)

Av.ª 8, n.º 456 - 1.º - Sala R
APARTADO 39 – 4501-853 ESPINHO Codex
Telef. 22 734 15 25 • Fax 22 731 99 11
Email: defesadeespinho@mail.telepac.pt

Diretor: LÚCIO ALBERTO □ Fundador: BENJAMIM COSTA DIAS □ Semanário □ Ano 80 □ Número 4220 □ Quinta-feira, 14/fevereiro/2013 □ Preço: € 0,65 (Incluindo IVA)

Concurso para logótipo do 40.º aniversário de elevação de Espinho a cidade (até 8 de março e com prémio de dois mil e quinhentos euros)

página 7

"O atual estádio está num estado que nos envergonha a todos – é um dos piores do país"

Paulo Mendes analisa (sumariamente) as presidências de Pinto Moreira e José Mota

Paulo Mendes foi vice-presidente do futebol do Sporting de Espinho. Agora é diretor desportivo (do futebol B) do Sporting de Braga. Confessa-se apaixonado pela cidade de Espinho, "pela beleza das suas praias, a quadrícula das suas artérias, as suas gentes humildes e trabalhadoras, o seu comércio tradicional e a feira semanal." Em suma, é " a melhor cidade do mundo", mas "perdeu um pouco da sua identidade", porque "era um destino de férias de excelência!"

páginas 2 e 3

"Sou fã incondicional da nova gastronomia, alta culinária e todos os processos adjacentes e assino uma cozinha contemporânea, privilegiando produtos nacionais" – espinhense Carlos Marques, Chef-Executivo responsável pelas três unidades do Hotel Altis, em Lisboa

páginas 12 e 13

"Escola sai à rua" em cortejo carnavalesco – mau tempo cancela concursos de crianças e adultos

página 9

PUB

Valores
COMPRA, VENDA E AVALIAÇÃO
COMPRAMOS OURO A DINHEIRO
ESPINHO
Rua 20, n.º 782 Tel. 227 311 200
Rua 19, n.º 849 Tel. 227 328 567
TAMBÉM COMPRAMOS: PRATAS, JÓIAS, RELÓGIOS, CAUTELAS DE PENHOR E OUTROS VALORES
808 256 737
www.valores.pt

PAGAMENTO DE ASSINATURA 2013

Para o Continente beneficie do desconto de € 1,50 pagando nos nossos escritórios até 28 de Fevereiro: € 27,00

Cobrada pelos nossos serviços a partir de Março: € 28,50

Para o Estrangeiro
Europa: € 78,00
Fora da Europa: € 88,00

Av.ª 8, n.º 456 - 1.º - Sala R
Apartado 39
4501-853 Espinho Codex

Assaltado café da Junta de Silvalde

página 4

Família de Américo Lopes indignada por não poder ser sepultado na capela de família em Paramos – atual proprietária (e "filha") não o permitiu

página 5

"O atual estádio está num estado que nos envergonha a todos – é um dos piores do país"

Paulo Mendes analisa (sumariamente) as presidências de Pinto Moreira e José Mota

Foto VÍTOR LANCHA

Paulo Mendes foi vice--presidente do futebol do Sporting de Espinho. Agora é diretor desportivo (do futebol B) do Sporting de Braga. Confessa-se apaixonado pela cidade de Espinho, "pela beleza das suas praias, a quadrícula das suas artérias, as suas gentes humildes e trabalhadoras, o seu comércio tradicional e a feira semanal." Em suma, é " a melhor cidade do mundo", mas "perdeu um pouco da sua identidade", porque "era um destino de férias de excelência!"

Lúcio Alberto

– Tem valido a mudança profissional?

"Sem dúvida que sim. Tem sido uma experiencia muito enriquecedora, com uma realidade muito diferente da que estava habituado, pois tratasse do clube que mais cresceu, a todos os níveis, nos últimos anos no futebol português."

– Era esse o seu desiderato profissional?

"Até aparecer o convite para ingressar nos quadros do Sporting Clube de Braga, confesso que não, tinha saído da direção do Sporting Clube de Espinho, há pouco mais de dois anos, e não estava nos meus planos a curto/médio prazo regressar ao futebol mas, tendo em conta o clube que me estava a convidar, não poderia rejeitar esta oportunidade."

– Os jogadores de futebol são artistas de espetáculo? Ou "mercadoria" de negócios...

"São um pouco de ambas, têm de ser artistas, para que com a sua qualidade leve as grandes massas aos estádios e dessa forma transforme cada vez mais o futebol naquele que é o desporto mais visto e praticado no mundo. Por tudo isto transformam-se não em "mercadoria" mas em alvos altamente apetecíveis para os grandes clubes europeus e mundiais, que com os seus departamentos de merchandising facturam milhões, rentabilizado desta forma os grandes investimentos que têm com esses atletas."

– O futebol profissional é um privilégio só para alguns? Uns ganham milhões, muitos auferem tostões e outros nem recebem...

"Essa é a realidade. Os atletas de grande qualidade tornam-se ídolos dos adeptos dos seus clubes e também daqueles que gostam do futebol, a isso junta-se o enorme mediatismo, o que leva os clubes a venderem as suas imagens ás grandes marcas, esses atletas por tudo isto ganham milhões. Depois temos os que embora tenham qualidade não conseguem por este ou aquele motivo chegar ao 'top', mas conseguem fazer carreira, amealhando algum dinheiro para dar seguimento á sua vida profissional pós-futebol. Por fim... temos os que nunca conseguiram a oportunidade de poder viver do futebol, passando por clubes de menor dimensão e muitos deles com enormes problemas financeiros."

– Anseia por um jogo entre o Sporting de Espinho e o Sporting de Braga (B) para a II Liga? No estádio ainda em projeto...

"Anseio e muito, não pelo jogo em si, mas sim pelo novo estádio do Sporting Clube de Espinho! É de lamentar as atuais condições do Estádio Comendador Manuel de Oliveira Violas! Durante os anos que fui dirigente acreditei que o novo estádio seria uma realidade e isso motivou-me a trabalhar diariamente pelo clube, em condições que só quem por lá passou sabe."

– E para quando perspetiva que o Sporting de Espinho dispute de novo o principal campeonato nacional de futebol?

"Penso que no momento atual essa não poderá ser a prioridade. O clube terá de equilibrar as contas e munir-se de infra-estruturas condignas. Terá também de fazer uma aposta muito forte na formação em todas as modalidades. Só assim poderá crescer com o equilíbrio necessário para sonhar com o tão desejado regresso aos campeonatos profissionais."

– Entretanto, vai ganhando títulos de voleibol com o centenário a avizinhar-se...

"Quem tem Miguel Maia arrisca-se a ser campeão. É no meu entender o melhor jogador português de todos os tempos na modalidade. E com a sua qualidade e espirito de liderança consegue motivar os companheiros e assim

Fonseca
TECIDOS - MODAS
RUA 19, N.º 275 — Telefone, 22 734 04 13 — ESPINHO

1960 52 ANOS 2012
Vidraria Ferreira
Ferreira & Ferreira, Lda.
VIDRO LISO | DUPLO | ANTI-REFLEXO | ANTI-FOGO E LAMINADO | ESPELHOS
TIJOLOS E TELHAS DE VIDRO | INSTALAÇÕES DE VIDROS TEMPERADOS
Rua das Fábricas, 40 - Zona Ind. Silvalde 4500-628 SILVALDE - ESPINHO
Tel./Fax: 227 340 480 • email: vidraria-ferreira@hotmail.com

LOJA DAS MIUDEZAS
José Manuel C. R. Queirós
INTERIORES PARA HOMEM E SENHORA
RETROSARIA LINHAS RENDAS BORDADOS BOTÕES, ETC.
Rua 23, n.º 447 - 4500-141 Espinho • Telef. 22 731 41 74

OCULISTA VITÓ
GRUPO LOJAS ROMEU VITÓ
70 ANOS AO SERVIÇO DA ÓPTICA
LOJA 1 - ESPINHO - Rua 19, n.º 242 - Tel. 227343056 - Fax 227319644
LOJA 2 - ALBERGARIA-A-VELHA - Rua 25 de Abril (junto às piscinas)
Tel/Fax 234525232

ultrapassar as inúmeras adversidades que lhes têm surgido ao longo dos últimos anos."

– Já equacionou ser presidente do Sporting Clube de Espinho?

"Não. Nunca me passou pela cabeça…"

– Em Braga… mais próximo… do espinhense Fernando Couto…

"É um grande amigo e um grande profissional. É um orgulho poder trabalhar com ele."

– Ser genro de treinador (Amândio Barreiras) ajuda…

"Sou um grande fã do meu sogro. Foi um dos melhores profissionais que passou pelo Sporting Clube de Espinho como jogador e como treinador. Mas em termos profissionais, confesso que não falamos muito sobre futebol."

– Guga já tem pinta de jogador…

"Penso que sim, embora seja suspeito para falar, pois trata-se do meu filho. Mas mais importante do que ter pinta é ter o gosto pelo desporto e dá-me muito prazer ver a alegria que sente quando joga futebol. E o resto para mim não é importante."

– Espinho é uma cidade encantada pelo mar?

"Sem dúvida. Sou um apaixonado pela cidade de Espinho, pela beleza das suas praias, a quadrícula das suas artérias, as suas gentes humildes e trabalhadoras, o seu comércio tradicional e a feira semanal. Enfim, é no meu entender a melhor cidade do mundo!"

– Como é que vê o passado, o presente e o futuro do concelho?

"Penso que a cidade perdeu um pouco da sua identidade. Recordo-me na minha infância que Espinho era um dos principais destinos de férias do norte do nosso país, Nos meses de verão, as praias estavam repletas, o parque de campismo completamente lotado, os hotéis, restaurantes e cafés sempre cheios. Era um destino de férias de excelência! Ao longo dos anos a cidade foi perdendo este estatuto, fruto, no meu entender, de políticas sem estratégia, sem articulação entre os vários setores. Uma grande parte dos filhos da terra, quando saiu da casa dos seus pais, teve de escolher os concelhos limítrofes para viver, como Gaia, Feira E Ovar, entre outros, pois não foram criadas políticas que os fixassem na sua terra natal. Mas tenho fé que Espinho volte a ser um destino de férias de eleição. Confio no atual presidente da Câmara, porque sei das ideias que tem para o concelho e espero que as consiga pôr em prática."

"A cidade perdeu um pouco da sua identidade. Recordo-me na minha infância que Espinho era um dos principais destinos de férias do norte do nosso país, Nos meses de verão, as praias estavam repletas, o parque de campismo completamente lotado, os hotéis, restaurantes e cafés sempre cheios. Era um destino de férias de excelência! Ao longo dos anos a cidade foi perdendo este estatuto, fruto, no meu entender, de políticas sem estratégia, sem articulação entre os vários setores."

Foto VÍTOR LANCHA

"Sou um apaixonado pela cidade de Espinho, pela beleza das suas praias, a quadrícula das suas artérias, as suas gentes humildes e trabalhadoras, o seu comércio tradicional, a feira semanal. Enfim, é no meu entender a melhor cidade do mundo!"

"Pinto Moreira devolveu o espaço da linha férrea à cidade, apostou na educação, tem criado condições para haver mais investimento e maior geração de emprego numa conjuntura difícil e está a valorizar a frente de mar."

"Anseio e muito pelo novo estádio do Sporting Clube de Espinho! É de lamentar as atuais condições do Estádio Comendador Manuel de Oliveira Violas!"

"Uma das minhas maiores mágoas, em relação à governação de José Mota, foi não ter construído o tão prometido estádio municipal. Quem não se lembra das inúmeras 'primeiras-pedras' que foram lançadas nos 16 anos de José Mota? Eu mesmo cheguei a estar numa delas. Numa altura em que havia várias oportunidades de financiamento que hoje não existem."

– Na sua freguesia de Anta tinha um amigo autarca…

"Napoleão Guerra era um grande amigo e um grande autarca. Iinfelizmente o destino não deixou dar seguimento ao grande trabalho que vinha a desenvolver na freguesia de Anta. Lembro-me das muitas conversas que tínhamos e dos conselhos que me dava. Foi uma grande perda para mim, pois perdi um grande amigo, e também para o concelho, que deixou de contar com um grande autarca."

– Depois da presidência da Junta de Anta, seguir-se-ia o executivo da Câmara?

"Não tenho dúvida. Todos lhe reconheciam as suas qualidades de autarca, como comprovam as esmagadoras vitórias eleitorais que conseguiu na freguesia de Anta."

– Na Assembleia da República tem um amigo e uma socialista de Espinho…

"Confesso que, embora já tenha falado algumas vezes com Rosa Maria Albernaz, não tenho seguido com muita atenção o seu trabalho na Assembleia da República. Luís Montenegro é um grande amigo que me orgulho muito de ter, com enormes qualidades humanas e profissionais. Tem feito um trabalho notável, como comprova o seu crescimento político, nestes últimos anos. É um apaixonado por Espinho e que muito tem feito para o desenvolvimento do nosso concelho."

– Entretanto, a Câmara teve José Mota e agora Pinto Moreira…

"José Mota ao longo dos seus 16 anos de governação autárquica, e num tempo em que não faltava dinheiro, fez algumas obras, mas foi incapaz de combater o definhamento da economia local e a perda de identidade que falei há pouco. Uma das minhas maiores mágoas, em relação à governação de José Mota, foi não ter construído o tão prometido estádio municipal. Quem não se lembra das inúmeras 'primeiras-pedras' que foram lançadas nos 16 anos de José Mota? Eu mesmo cheguei a estar numa delas. O atual estádio está num estado que nos envergonha a todos. É, sem dúvida, um dos piores estádios do país. Repito, numa altura em que havia várias oportunidades de financiamento que hoje não existem. Quanto a Pinto Moreira, creio que é um presidente muito competente, próximo das pessoas e que tem feito coisas muito importantes. Algumas que nem custam dinheiro, como a melhoria significativa do atendimento nos serviços municipais. Em três anos devolveu o espaço da linha férrea à cidade, apostou na educação, tem criado condições para haver mais investimento e maior geração de emprego numa conjuntura difícil e está a valorizar a frente de mar. Sabemos que há ainda muito a fazer mas, respeitando os dois, o que me parece é que José Mota teve o seu ciclo. Sou a favor da rotatividade. Confio no dinamismo de Pinto Moreira, na sua ambição e, acima de tudo, na vontade que já me transmitiu para devolver a Espinho a identidade que perdeu nos últimos anos."

«Defesa de Espinho» - 4220 – 2013-02-14

EMPES - EMPRESA DE PUBLICIDADE DE ESPINHO, LDA.

Convocatória

Convocam-se os sócios desta empresa para a Assembleia Geral Ordinária que se realiza no dia 27 de março, pelas 20 horas, na sede, Av.ª 8, n.º 456 - 1.º - Sala R, em Espinho, com a seguinte Ordem de Trabalhos:

Apreciação, aprovação ou rectificação do Relatório de Gestão e Contas, relativo ao exercício de 2012.

Espinho, 14 de fevereiro de 2013

A Gerência,

a) ***Fernando Martins da Cunha***
a) ***Joaquim Vasconcelos Ferreira***

Patris
SEGUROS
www.patris-seguros.pt

Apostamos no desenvolvimento e na melhoria contínua de soluções inovadoras para prestar um serviço de excelência ao cliente.

Só assim, garantimos a satisfação dos nossos clientes na gestão dos seus riscos e criamos valor.

Somos mais do que um mediador de seguros, somos o seu parceiro.

Rua de Santa Catarina, 706 - 3 / 4 | 4000-446 Porto
+351 222 007 500 | +351 222 082 387
www.patris-seguros.pt | geral.seguros@patris.pt

Use o seu smartphone para aceder ao nosso portal através da leitura do código QR (o código de barras à sua esquerda).

Família de Américo Lopes indignada por não poder ser sepultado na capela de família em Paramos

Atual proprietária e "filha" não o permitiu

A família do paramense, Américo Lopes Pereira de Sousa está indignada com o facto de aquele defunto não poder ocupar a capela familiar que ele próprio mandara construir e onde se encontrava já sepultada a sua mulher. Américo Lopes, que doara a referida capela, com lugar para seis urnas, no cemitério de Paramos e um jazigo, a uma mulher, que não era sua filha e que criara desde os dois anos de idade, acabou por não ter o consentimento da atual proprietária para que pudesse ser ali sepultado.

A atitude da proprietária causou um mal-estar e a indignação dos familiares daquele paramense, que não compreendem a atitude.

Ainda assim, e a prever que poderia haver um volte-face na decisão, já apelaram a algumas pessoas para que a convencessem, após o funeral que se realizou no dia de aniversário de Américo Lopes, no passado dia 5, ainda aguardaram alguns momentos com a urna em frente à capela mortuária. No entanto, o corpo acabou por ser recolhido e sepultado, no dia seguinte, num jazigo de família do seu sobrinho e afilhado, Américo Reis.

Segundo a família, Américo Lopes "criou a senhora em questão desde muito pequena, já que não teve filhos. A mulher é possuidora de alguns bens deixados, de livre vontade, por Américo Lopes, aquele que toda a vida foi o seu pai". Porém, pensa-se que "uma desavença resultou no corte de relações por parte dela há alguns anos atrás".

No dia do funeral, a família de Américo Lopes ordenou que a urna fosse pousada no chão, à porta da capela familiar.

Segundo nos contou o seu sobrinho e afilhado, Américo Reis, "aquela senhora herdou a capela, um jazigo e duas campas que o meu tio e padrinho tinha comprado no Cemitério de Paramos".

Américo Reis conta que "o meu tio dizia que, quando morresse, não queria ir para a terra. Foi por isso que ele comprou o terreno e que fez a capela, acabando por a doar a essa 'filha', colocando-a logo em seu nome, após a sua coonstrução".

Américo Reis afirma que "há já algum tempo atrás ele e essa 'filha' desentenderam-se. Ela disse, desde logo, que quando ele morresse não iria para a capela para junto da 'mãe' (mulher)".

O familiar de Américo Lopes, sabendo desta questão, tentou "demovê-la, por várias vezes, mas sem sucesso!"

Américo Reis considera que aquela mulher que foi criada pelo seu tio "teve uma lamentável atitude" e que "foi insensível aos vários apelos formulados, entre os quais os do próprio presidente da Junta de Freguesia, Américo Castro e do secretário daquela junta, Manuel Dias".

Por fim, Américo Reis revelou que "na iminência de o meu tio e padrinho ir para uma vala comum, decidi que pudesse ser sepultado no jazigo da minha família".

Até à hora do fecho desta edição não nos foi possível contatar a atual proprietária da capela.

Manuel Proença

Incêndio destrói dois anexos de apoio à agricultura em Anta

Dois anexos de apoio agrícola, em Anta, ficaram completamente destruídos num incêndio que ali deflagrou ao final da tarde de segunda-feira.

Os Bombeiros Voluntários Espinhenses, que foram chamados "para explosão numa habitação", quando lá chegaram verificaram que se tratava de dois anexos de apoio agrícola que ficaram totalmente destruídos e que se encontravam tomados pelo fogo e já derrocados.

No local estiveram cinco veículos dos Bombeiros Voluntários Espinhenses e 16 bombeiros, uma viatura dos Bombeiros Voluntários de Espinho e seis bombeiros e, ainda, a Polícia de Segurança Pública.

Manuel Proença

Centro Hospitalar de Gaia/Espinho assinala Dia Mundial do Doente

O Gabinete de Humanização do Centro Hospitalar Gaia/Espinho, o Serviço de Assistência Espiritual e Religiosa e as Ligas dos Amigos juntaram-se para comemorar o Dia Mundial do Doente, a 11 de fevereiro.

Tratou-se de um dia em que o Gabinete de Humanização, o Serviço de Assistência Espiritual e Religiosa, a Liga dos Amigos de Gaia e a Liga dos Amigos de Espinho uniram-se para proporcionar aos doentes internados alguns momentos de descontração.

O dia começou na Unidade III (Hospital Nossa Senhora da Ajuda) com a entrega de uma flor, pela Liga dos Amigos de Espinho, e uma pagela entregue pelo Serviço de Assistência Espiritual e Religiosa juntamente com o Gabinete de Humanização.

Na Unidade II (Hospital Comendador Manuel Moreira de Barros), o internamento dos Serviços de Pediatria, Ginecologia/Obstetrícia e Ortopedia receberam a visita do Coro do Colégio Nossa Senhora da Bonança. As crianças em regime de internamento foram também surpreendidas com a animação das bonecas da Glamour Eventus que incluiu pinturas faciais e modelagem de balões.

Os vários internamentos da Unidade I (Hospital Eduardo Santos Silva) receberam uma pagela e a visita musical de um grupo de jovens das paróquias envolventes.

Simulacro interdistrital (no domingo) dos Bombeiros Voluntários Espinhenses no Hotel Apartamento Solverde

Os Bombeiros Voluntários Espinhenses vão realizar, no domingo, a partir das 13 horas, um simulacro interdistrital, no Hotel Apartamento Solverde. O exercício irá envolver quase duas centenas de soldados da paz e cerca de meia centena de viaturas.

Trata-se de um simulacro de um incêndio dos 11.º e 12.º pisos daquela unidade hoteleira que, segundo o comandante dos Bombeiros Voluntários Espinhenses, Pedro Louro, "visa testar o planeamento de resposta de emergência em caso de incêndio neste edifício de grande altura, bem como avaliar a coordenação, comando e controlo do elevado número de meios empenhados num teatro de operações semelhante".

Em virtude desta operação, estão previstos vários constrangimentos "nomeadamente os associados a um edifício com mais de trinta metros como é o caso, mas também devido à difícil circulação de veículos pesados de combate a incêndio nas imediações da zona de sinistro", sublinha Pedro Louro.

Neste simulacro estarão presentes uma dezena de corpos de bombeiros do distrito de Aveiro, entre os quais os Bombeiros Voluntários de Espinho, três do distrito do Porto, o INEM, a Polícia de Segurança Pública, o Serviço Municipal de Proteção Civil da Câmara Municipal de Espinho e a Autoridade Nacional de Proteção Civil.

Manuel Proença

Quatro condutores detidos e dez acidentes de viação com cinco feridos ligeiros

A Polícia de Segurança Pública (PSP) de Espinho efetuou quatro detenções de condutores durante a semana que passou.

Os agentes policiais detiveram, na passada quinta-feira, pelas 3.10 horas da madrugada, um homem de 39 anos, por condução de veículo automóvel sem ter a necessária habilitação legal.

No mesmo dia, pelas 9.45 horas, a PSP de Espinho deteve um homem de 37 anos, por condução de ciclomotor sem habilitação e por desobediência, já que circulava com o ciclomotor apreendido. Mais tarde, cerca das 17 horas, os agentes policiais detiveram um jovem de 21 anos também por condução de veículo automóvel sem a obrigatória habilitação legal.

Por fim, ao início da madrugada de sexta-feira, a PSP de Espinho deteve um homem de 34 anos, por condução de automóvel acusando uma taxa de alcoolemia de 1,21 g/l..

Entretanto, a Esquadra de Trânsito da Divisão Policial de Espinho registou, na semana passada, 10 acidentes de viação, dos quais resultaram cinco feridos ligeiros.

Manuel Proença

Assaltado café da Junta de Freguesia de Silvalde

Na madrugada de segunda-feira, larápios deixam rasto de destruição

Fotos MP

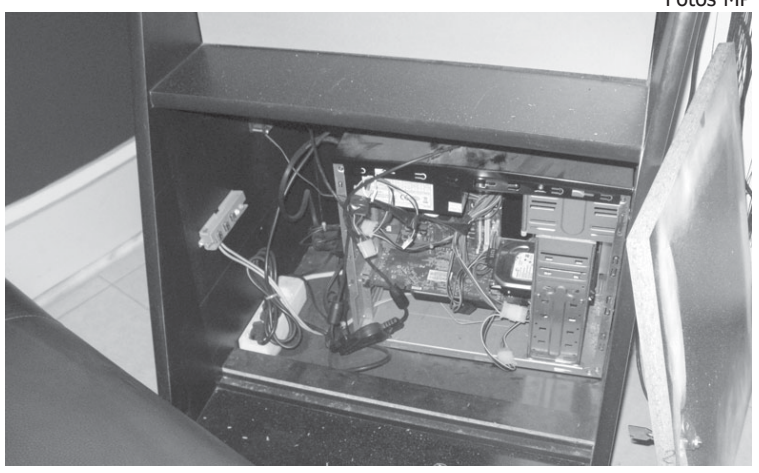

O café da Junta de Freguesia da Vila de Silvalde foi assaltado, pela sexta vez, em praticamente dois anos. Os larápios, na madrugada da passada segunda-feira, entraram por uma das janelas daquele estabelecimento comercial, estroncando-a e rebentando os trincos e levaram bebidas, gomas, chicletes, uma máquina de jogos e as moedas de uma outra máquina de jogos e deixaram completamente danificados um televisor LCD e uma máquina de jogos.

O café da Junta de Silvalde já havia sido assaltado, este ano, há cerca de duas semanas, tendo os ladrões levado o POS, bebidas, máquinas de brindes e uma máquina de tabaco. Aliás, estas máquinas, segundo o concessionário daquele café, Hugo Branco, "apareceram completamente destruídas, no dia seguinte, num pinhal em Valadares".

Hugo Branco sente-se impotente para resolver este problema, não obstante de garantir que irá tomar medidas no sentido de "reforçar a segurança", já que desde que tem a concessão deste estabelecimento comercial já foi alvo de "seis assaltos" e de "várias tentativas de assalto, com danos visíveis na porta e nas janelas". Numa dessas tentativas, os larápios entraram no café, mas puseram-se logo em fuga com o alarme. Neste último assalto, o alarme tocou mas os assaltantes ainda tiveram tempo de causar todos os danos e prejuízos e de levar consigo o já referido material.

Segundo o concessionário do café, os prejuízos já causados pelos assaltos deverão "ultrapassar os cinco mil euros". No entanto, estão cobertos por um seguro.

Hugo Branco disse, entretanto, que já falou "com o presidente da Junta de Freguesia, Marco Gastão de forma a se implementarem mais algumas medidas de segurança. Este café está no edifício da Junta de Freguesia e esta parte está escondida", facilitando o 'trabalho' aos larápios.

Hugo Branco disse-nos, também, que "a Polícia esteve cá a tirar impressões digitais". Porém, os autores deste furto terão "usado luvas". No entanto, acrescentou o concessionário do café, "a Polícia deverá ter uma ideia de quem pratica este tipo de crimes", estando a aguardar "o momento de os apanhar em flagrante delito".

Por sua vez, o presidente da Junta de Freguesia da Vila de Silvalde, Marco Gastão, não esconde a sua grande preocupação com o sucedido.

O autarca refere que "a conjuntura do país e desde que começou a crise, os assaltos têm sido por demais! É uma praga dos nossos dias e que nós pouco ou nada podemos fazer!"

Marco Gastão diz que "nós, por cá, já andamos com este problema há dois anos. Por isso, estamos a estudar uma forma de reforçar a segurança do café, evitando assaltos no futuro".

O autarca de Silvalde afirma estar "preocupado, também, com a segurança do edifício da Junta de Freguesia, mas felizmente aquilo que há cá dentro não tem interessado aos ladrões".

Manuel Proença

Fotos MÁRIO CALES

Duas araucárias abatidas no Parque João de Deus

Conforme o jornal ***Defesa de Espinho*** anunciara na pretérita edição, procedeu-se na manhã de ontem ao abate de duas árvores no Parque João de Deus, face a um estudo às consequências do fenómeno meteorológico ocorrido a 19 de janeiro.

A preocupante acentuada inclinação de duas araucárias e danos no sistema radicular e a sinalização do colapso de algumas raízes de ancoragem forçaram os serviços municipais à decisão do abate, não obstante o valor patrimonial das árvores.

O abate contou com o apoio da auto-escada dos Bombeiros Voluntários de Espinho, motivando por precaução a interrupção do trânsito automóvel na Rua 20, entre as artérias 21 e 23.

CORREIO DO LEITOR

Na correspondência dirigida à secção do "Correio do leitor" – por carta, fax, ou e-mail – os interessados devem identificar-se com o nome, o endereço, o contacto telefónico e o número do Bilhete de Identidade, mantendo-se, todavia, apenas no rodapé dos textos publicados o nome e a localidade dos autores.

O BOM SENSO... FINALMENTE VENCEU!

Há uns anos... e agora!

Finalmente houve bom senso, ao deslocarem a paragem dos autocarros que servem as zonas limítrofes de Espinho para a frontaria do Tribunal de Espinho, local onde não incomoda ninguém, devido ao desafogado espaço circundante.

Ao fim de sete, oito ou nove anos, já não consigo precisar, o pesadelo dos moradores e casas comerciais terminou. Finalmente, já se pode abrir uma janela e respirar profundamente o ar, pois a extrema poluição que os velhos, alguns, até muito velhos autocarros, debitam pelos negros escapes os conhecidos e perigosos gases – *monóxido de carbono (CO), dióxido de carbono (CO2), hidrocarbonetos (HC), dióxido de enxofre (SO2), óxidos de nitrogénio (NOx) e partículas diversas (poeiras, fumos, fuligem, etc.* – foram-se finalmente de aqui para fora!

A Organização Mundial de Saúde afirma que as emissões de motores a diesel são naturalmente cancerígenas.

Cientistas dispõem de evidências suficientes para assegurar que a exposição a esse tipo de emissão está "associada a um aumento do risco de cancro de pulmão. Bastaria isto, para ser um alívio para quem aqui vive, pois estes enormes poluidores, foram colocados em campo aberto, não afectando ninguém directamente. Para além da poluição sonora que acredito, só vivendo aqui, se tem a noção deste permanente ruído.

Como para o jornal ***Defesa de Espinho*** escrevi e foram publicados alguns artigos, sobre esta matéria, aqui venho novamente mas desta vez regozijar-me, pela alteração feita por esta vereação camarária.

Obrigado, Câmara de Espinho!

Fernando Tavares
(Espinho)

Câmara em defesa da arte xávega

O secretario de Estado do Mar reuniu-se com a comissão de acompanhamento da pesca com arte xávega. A Câmara Municipal integrou esta comissão e esteve representada neste encontro pela vereadora Leonor Fonseca. Em Espinho ha atualmente três "companhas".

A autarquia de Espinho defende a manutenção da arte xávega, dada a importância económica e social desta comunidade piscatória do concelho que desde sempre se dedica a pesca de arrasto.

Esta faina piscatória faz parte da identidade cultural da cidade e dela depende o sustento de dezenas de famílias.

A importância que a Câmara de Espinho atribui a esta comunidade piscatória traduz-se na prioridade dada a construção dos apoios de pesca no âmbito das obras de valorização do litoral sul.

A arte xávega e além disso um símbolo turístico e uma atração para todos quantos visitam e residem na cidade em especial na época balnear.

Empresário reclama cerca de 400 mil euros da Câmara de Espinho

Carro do presidente em pretensa penhora

Segundo o Jornal de Notícias, a Câmara de Espinho poderá ser alvo de penhora se não pagar uma dívida de cerca de 400 mil euros a um empresário. O carro usado pelo presidente e as contas bancárias da autarquia estão entre os bens a penhorar.

Segundo aquele diário, a dívida da Câmara de Espinho às empresas DUO Silarba e Silarba, de Matosinhos, remonta ao período entre dezembro de 2009 e o ano de 2010, chegando a totalizar, com juros, cerca de meio milhão de euros.

O empresário Arnaldo Barros reclama a cobrança de obras de reabilitação de escolas, blocos habitacionais, fornecimento e montagem de ar condicionado no edifício camarário.

Entretanto, a Câmara de Espinho procedeu a um depósito de mais de 20 mil euros na conta da empresa, "apesar de situação não regularizada", dado um diferendo sobre "a retenção a efetuar nos pagamentos por causa das dívidas ao Estado da empresa em causa", aguardando que o Tribunal "esclareça a situação".

Novas perspetivas dos serviços de ação social – a tecnologia ao serviço da população em workshop no Multimeios

Espinho recebe nesta sexta-feira, no Centro Multimeios, um workshop sobre o tema – "novas perspetivas dos serviços de açao social – a tecnologia ao serviço da população", no âmbito do projeto Europeu C4BI – "Cities for Business Innovation - Network of Procurers".

"Por toda a Europa vão surgindo vários exemplos de boas práticas no apoio à inovação através da contratação pública. De facto a contratação pública tem hoje um papel decisivo a vários níveis na promoção da inovação. Torna-se por isso necessário desenvolver estratégias transnacionais que promovam a troca de experiências no sentido de por um lado, alavancar a inovação empresarial, em particular nas PMEs, e por outro, dar uma resposta cabal às necessidades económicas e sociais das regiões e cidades. A contração pública com origem em organismos locais e regionais já representa cerca de metade do total do investimento público na Europa, constituindo assim um fator importante na promoção da inovação."

"Cities for Business Innovation" é um projeto piloto coordenado pelo Município de Espinho e financiado pelo Comissão Europeia no âmbito do 7.º Programa-Quadro (2007-2013) que pretende estabelecer uma rede transnacional de cidades Europeias visando a promoção da inovação através da renovação dos processos de contratação pública.

O principal objetivo é proporcionar uma resposta integrada para o desafio da inovação social nas cidades, mobilizando quer as autoridades municipais quer o tecido empresarial em torno de uma rede de conhecimento que pretende orientar a contratação pública para a promoção de soluções inovadoras que possam responder aos desafios sociais das cidades.

"Através de procedimentos de contratação pública inovadoras e cooperação transnacional, pretende-se estabelecer um diálogo entre os diversos atores dessas regiões de modo a encontrar soluções inovadores para os problemas sentidos pelas populações, processo esse que culminará na elaboração de um caderno de encargos que é afinal o resultado desse trabalho conjunto."

Programa do workshop:

Sessão de abertura (9h30) com Pinto Moreira (presidente da Câmara de Espinho); o projeto C4BI e as oportunidades de financiamento no Horizonte 2020, Miguel Sousa (diretor-geral da Inova+); a política de ação social no município de Espinho, João Doce (chefe de Divisão da Ação Social, Intergeracional e Saúde de Espinho); inovação na ação social – uma perspetiva europeia, Gil Gonçalves (Faculdade de Engenharia da Universidade do Porto); soluções tecnológicas para apoio à população idosa – um caso prático, Raquel Sousa (IncreaseTime); sessão de perguntas e respostas; discurso de encerramento, com Vicente Pinto (vice-presidente da Câmara de Espinho) e encerramento do workshop (no final da sessão os participantes poderão experimentar uma solução piloto).

Concurso para logótipo do 40.º aniversário de elevação de Espinho a cidade

Até 8 de março e com prémio de dois mil e quinhentos euros

No âmbito das comemorações do 40.º aniversário de elevação de Espinho a cidade, a Câmara Municipal promove um concurso de ideias que procura encontrar o logotipo que definirá toda a linha gráfica representante do 40.º aniversário, bem como um conjunto de ações/eventos a desenvolver em prol das comemorações.

Este concurso está direcionado a estudantes, recém-licenciados, empresas, profissionais ou grupos interdisciplinares, sem qualquer limite de idade, vindos das áreas do design, artes e comunicação.

O concurso decorre até 8 de março e o prémio será de dois mil e quinhentos euros.

"Esta iniciativa da Câmara Municipal de Espinho será um incentivo à criatividade e à imaginação", realça Pinto Moreira em mensagem de incentivo ao concurso do logótipo. "Vencerá aquele logotipo que for o mais diferenciador, o mais inovador e o mais marcante. O número é redondo e especial: 40 anos da elevação de Espinho a cidade."

E como destaca o presidente da edilidade, "agora é só pegar na caneta e transpor para o papel aquele que será o símbolo de uma data especial para todos nós!"

Por isso, "mãos a obra!"

As informações técnicas e complementares estão disponíveis no regulamento inserido no site da Câmara.

Fotos VÍTOR LANCHA

"São objetivos fundamentais da proteção civil: prevenir, na área do município de Espinho, os riscos coletivos e a ocorrência de acidente grave ou de catástrofe deles resultante; atenuar, na área do município de Espinho, os riscos coletivos e limitar os seus efeitos no caso das ocorrências de acidente grave ou de catástrofe; socorrer e assistir, na área do município, as pessoas e outros seres vivos em perigo, proteger bens e valores culturais, ambientais e de elevado interesse público; apoiar a reposição da normalidade da vida das pessoas em áreas do município, afetadas por acidente grave ou catástrofe."

Formalização da proposta do Plano Municipal de Emergência de Proteção Civil adiada para terça-feira – empossados elementos constituintes da comissão

Foi empossada na manhã de sexta-feira, no salão nobre da edilidade, a Comissão Municipal de Proteção Civil, assim constituída: Câmara – Pinto Moreira e Quirino de Jesus; do Centro Hospitalar de Gaia/Espinho† – João Lameiras; Unidade de Saúde Pública – ACES Espinho/Gaia – Maria Elisa Teixeira); Segurança Social de Aveiro – Centro Local de Espinho – Paula Beleza; Bombeiros Voluntários de Espinho – Albertino Ventura; Bombeiros Voluntários Espinhenses – Pedro Louro; Divisão Policial de Espinho – Ricardo Vasques Diogo; Unidade de Controlo Costeiro de Matosinhos – João Paulo Ventinhas Barroso e Silva); Regimento de Engenharia N.º 3 – Bartolomeu Pedro Martins de Bastos; Autoridade Marítima Nacional – Capitania do Douro – Raul Risso; Cruz Vermelha Portuguesa – Delegação de Espinho – Horácio Augusto; e juntas de freguesia de Espinho , Silvalde, Anta, Guetim e Paramos – Rui Torres, Marco Gastão, Manuel Vieira da Rocha, Alfredo Rocha e Américo Castro.

Entretanto, foi apresentada a proposta do Plano Municipal de Emergência de Proteção Civil, que terá que ser aprovado na terça-feira, depois de na manhã de sexta-feira, no salão nobre da Câmara, terem ficado inconclusivas algumas arestas de conhecimento processual. O documento terá de ser subscrito pelos componentes da Comissão Municipal para ser submetido à autoridade nacional de proteção civil.

O vereador Quirino de Jesus disponibilizou vias para informações complementares, enquanto o edil Pinto Moreira frisava a carência de tempo para a formalização em causa, recomendando que eventuais dúvidas devem ser dissipadas até à reunião de 19 de fevereiro.

"A proteção civil é a atividade desenvolvida pelo Estado, regiões autónomas e autarquias locais, pelos cidadãos e por todas as entidades públicas e privadas com a finalidade de prevenir riscos coletivos inerentes a situações de acidente grave ou catástrofe, de atenuar os seus efeitos e proteger e socorrer as pessoas e bens em perigo quando aquelas situações ocorram."

Lúcio Alberto

Socialistas preocupados com a arte xávega

Os deputados socialistas Rosa Albernaz, João Paulo Pedrosa e Rui Duarte, membros da Comissão de Agricultura e Mar, exigem à ministra da Agricultura que uma explicação clara sobre a posição do Governo em relação à pesca da arte xávega.

"As declarações do secretário de Estado do Mar, Manuel Pinto de Abreu, a propósito da pesca e consumo de 'jaquinzinhos' em Portugal, no quadro de uma campanha de pesca sustentável que o Governo pretende lançar, revelam uma enorme contradição política que não cabe na anunciada intenção do Governo em ajudar as companhas de pescadores da arte xávega a preservar os seus postos de trabalho e a desconstruir alguns falsos preconceitos associados a este tipo de pesca. O Governo não pode por um lado, ludibriar os pescadores com a criação de uma comissão mista de acompanhamento com vista a encontrar soluções para os desafios deste tipo de pesca, ao mesmo tempo que anuncia, pela voz do mesmo Secretário de Estado, uma campanha de condicionamento da discussão dessa mesma comissão que nunca reuniu até ao dia de hoje."

Os deputados do Partido Socialista entregaram já um projeto de resolução na Assembleia da República sobre esta matéria, no qual recomendam, entre outras questões, o desenvolvimento de uma ampla campanha de comunicação e sensibilização para a preservação e valorização da arte xávega, nomeadamente junto das autoridades competentes para o licenciamento e fiscalização, da comunidade piscatória e da população em geral.

Direitos dos animais em debate público do Bloco de Esquerda de Espinho com deputada Catarina Martins

O Bloco de de Esquerda Espinho irá realizar no dia 22 de fevereiro um debate público sobre direitos dos animais com Catarina Martins. O debate com a deputada e coordenadora do BE terá início às 21h30, no auditório da Biblioteca Municipal e a entrada é livre.

"Para além da troca de ideias e reflexão sobre o tema, o Bloco de Esquerda Espinho convida todos os cidadãos a trazer um saco de ração (cão ou gato) que será entregue, no final do debate, às associações de Espinho que ajudam os animais. Quem não puder participar no debate e queira contribuir com ração poderá entregá-la no Allegro Caffé (Rua 35) até ao dia 21."

O Bloco de Esquerda pretende "acordar consciências" e, para além da presença da deputada Catarina Martins, o debate conta também com a participação da ativista Manuela Vilares.

"Este debate irá certamente causar alguns desconfortos, pois há muita coisa que a maioria da população desconhece no que diz respeito à forma como o ser humano se tem vindo a aproveitar dos animais" afirma Vilares. "Mas, é bom sinal que cause algum desconforto porque isso levará, certamente, as pessoas a voltar a pensar no assunto e, quem sabe, mudar a sua forma de ver."

"O facto de os animais não terem voz, faz com que se torne fácil ignorá-los e seguir com a corrente", defende a ativista. "É importante os cidadãos estarem informados sobre o que se passa à sua volta, pois as suas atitudes diárias fazem a diferença e a informação permite-lhes fazer escolhas mais acertadas de acordo com os seus princípios éticos. Os cidadãos informados devem preferir fazer a diferença no sentido da justiça e da liberdade e não no sentido da injustiça e da exploração."

O BE de Espinho faz, entretanto, eco da "enorme adesão que está a ser manifestada no facebook, pois isto demonstra que o tema preocupa muita gente. De uma forma geral, os Espinhenses são amigos dos animais por isso acreditamos que este é um debate que lhes irá certamente interessar e, muito provavelmente, o auditório estará cheio."

Manuela Vilares e Humberto Cales, do Bloco de Esquerda de Espinho, dando voz aos animais num protesto popular durante a realização de uma tourada nas proximidades do concelho

Muitos são os temas polémicos que serão discutidos neste debate público. A utilização de animais nos circos, as touradas, o abandono, o vegetarianismo e a experimentação animal são alguns dos temas que fazem parte do programa.

Relativamente às touradas, Catarina Martins, considera que "hoje, face ao que são as evidências científicas, não se pode negar que há sofrimento dos animais nas touradas e, portanto, não há razão nenhuma para excluir as touradas do que é a prática legislativa portuguesa em relação aos espetáculos que infligem sofrimento animal."

O Bloco de Esquerda já apresentou em conferência de imprensa realizada na Assembleia da República uma proposta para impedir o apoio institucional à realização de espetáculos que inflijam sofrimento físico ou psíquico ou provoquem a morte de animais. "O BE já apresentou também um projeto de lei onde defende, a bem da exigência ética do Estado, a proibição da exibição de espetáculos tauromáquicos na televisão pública e a alteração da lei da televisão, de forma a designar estes espetáculos como suscetíveis de influírem negativamente na formação da personalidade de crianças e adolescentes."

Relativamente aos circos com animais, o Bloco de Esquerda insiste em que "o circo do século XXI não precisa de cometer nenhuma crueldade com os animais para apresentar um espetáculo criativo e agradável para quem o vê."

"Circo natural é sem animal" é o slogan de uma iniciativa de partilha de imagens que o BE lançou em dezembro nas redes sociais, e defende que "este espetáculo (com animais enjaulados, explorados e maltratados) tem de acabar."

No início de 2012, o Bloco denunciou no Parlamento a utilização de crias de animais protegidos nos circos no Natal de 2011, em clara violação da portaria de 2009 que proíbe a sua utilização em espetáculos. Na altura, a deputada Catarina Martins pôs em causa a existência e a eficácia das inspeções aos circos de Natal, que não conseguiram identificar e acabar com a exploração de espécies protegidas, como era o caso dos tigres com poucos meses de vida num dos maiores circos em exibição em Lisboa.

Por isso, "o Bloco de Esquerda Espinho considera este debate público de grande importância, porque, tal como nós, os animais são alguém, não são alguma coisa e uma cidade que não respeita os animais não pode respeitar o seu povo."

Foto MÁRIO CALES

Congresso Nacional de Biomecânica – quinta edição no FACE

Espinho acolheu na sexta-feira e no sábado o quinto Congresso Nacional de Biomecânica (CNB2013). O evento científico bienal realizou-se nas instalações do Fórum de Arte e Cultura de Espinho (FACE) e foi organizado por uma equipa de cinco professores da Faculdade de Engenharia da Universidade do Porto.

O CNB2013 é o mais prestigiado encontro científico periódico organizado em Portugal, no qual investigadores, alunos e clínicos apresentam e discutem o que de mais proeminente e significativo foi desenvolvido, a nível nacional, neste campo da ciência.

O evento reuniu quase duas centenas de delegados, vindos de 8 países, que apresentaram trabalhos inovadores no campo da biomecânica, incluindo: biomecânica dos tecidos, biomecânica ortopédica, biomecânica de reabilitação, biomecânica orofacial, biomecânica do crânio e coluna, biomecânica cardiovascular, biofluidos e hemodinâmica, biomecânica respiratória, biomecânica do sistema músculo-esquelético, biomecânica da lesão/impacto, biomecânica ocupacional, biomecânica desportiva, cirurgia assistida por computador, engenharia dos tecidos, mecanobiologia, biomateriais, biomecânica experimental e biomecânica computacional, o que realça a multidisciplinaridade desta área do conhecimento.

Os grandes responsáveis pela realização do evento foram os professores Renato Natal-Jorge e Jorge Belinha, ambos residentes na cidade de Espinho, que encontraram na mesma as condições perfeitas para acolher um evento desta envergadura. Assim, foi com naturalidade que a Câmara Municipal de Espinho e a Junta de Freguesia de Espinho acolheram e acarinharam esta iniciativa facultando as condições logísticas ideiais para que este evento fosse realizado.

A cerimónia de abertura do CBN2013 foi presidida conjuntamente pelo presidente da Sociedade Portuguesa de Biomecânica, o professor Mário Vaz, e pelo presidente da Câmara Municipal de Espinho, Pinto Moreira.

Na abertura dos trabalhos foram referidas brevemente a história do congresso e "as boas condições", sublinhadas pelo autarca, que a cidade tem para oferecer na realização de eventos similares.

Os trabalhos decorreram nos dois dias a bom ritmo, tendo sido evidente a satisfação e interesse de todos os participantes.

Na cerimónia de encerramento, foram entregues prémios de excelência aos dois melhores trabalhos presentes no congresso.

O evento foi um sucesso e no final ficou reforçada a ideia que "a cidade de Espinho está efetivamente dotada das infra-estruturas necessárias para a realização de eventos científicos semelhantes."

"Smart Cities – Cidades Inteligentes" – município de Espinho presente na demonstração do projeto sueco

A convite da Embaixada da Suécia em Lisboa, o município de Espinho marcou presença com a vereadora Leonor Fonseca e a arquitecta Sandra Almeida na demonstração do projeto "Smart Cities – Cidades Inteligentes".

A informática ao serviço do desenvolvimento urbano sustentável é a base deste projecto inovador do Governo sueco já aplicado e implementado em várias cidades do norte e centro da Europa.

A Embaixada sueca convidou instituições e autarquias portuguesas para dar a conhecer e explicar o conceito que está a suscitar interesse nos países do sul da Europa.

Trata-se de adoptar sistemas informáticos de alta tecnologia ao serviço do desenvolvimento urbano sustentável: aproveitamento de energia solar e eólica, transformação de resíduos em recursos energéticos, restauração de aterros sanitários, áreas verdes, recursos hídricos, adaptação e construção de edifícios e ordenamento urbano adequados ao ciclo climático de cada país.

Semanário Registado na Direcção-Geral de Comunicação Social sob o n.º 100594

DEFESA DE ESPINHO

Fundado em 27/Março/1932

PROPRIEDADE – EMPES - Empresa de Publicidade de Espinho, Lda.
Matriculada na Conservatória do Registo Comercial de Espinho sob o n.º 59, folhas 30 do livro C-1
Capital Social: 5.200,00 Euros
Contribuinte: 500 095 540

Administração
Fernando Cunha (gerente)
Joaquim Vasconcelos (gerente)

Detentores com mais de 10% do capital
Solverde - Soc. de Investimentos Turísticos da Costa Verde, Lda.

Direção
Lúcio Alberto
Email - lucio.alberto@mail.telepac.pt

Redação
Manuel Proença – mjproenca@sapo.pt

Colaboradores
Carlos Salvador; Filipe Couto; Hugo Viegas; Rita Belinha e Vítor Lancha.

Colunistas
Ana Rita Andrade; António Duarte Estêvão; António Regedor; Ferreira de Campos; Francisco Goulão; Joaquim Ribeiro; José Sarmento; Manuel Sancebas; Maria Fernanda Barroca; Messias Pinto; Padre Rodrigo Lynce de Faria; Regina Bastos; Rita Pereira e Serafim Marques.

Departamento de Produção
António Guerra

Secretaria de Administração e Redação
Cristina Fonseca e Fernanda Oliveira

Serviços Administrativos e Publicidade
Av.ª 8, 456 - 1.º andar - Sala R
Ap. 39 - 4501-853 ESPINHO Codex
Telef. 22 734 15 25 • Tlm. 936 540 320
Fax 22 731 99 11 • Email-empes@sapo.pt

Departamento de Redação
Av.ª 8, 456 - 1.º andar - Sala H
Ap. 39 - 4501-853 ESPINHO Codex
Telef. 22 734 51 93 • Tlm. 934 032 770
Fax 22 731 99 11
Email-defesadeespinho@mail.telepac.pt

Impressão
NAVEPRINTER - Indústria Gráfica do Norte, SA - E.N. 14 (km 7,05)
Apartado 121 - 4471 MAIA Codex

Tiragem média
3.700 exemplares

Depósito Legal n.º 1604/83

Internet:
www.defesadeespinho.no.sapo.pt

Os textos (e ilustrações) de Opinião publicados nesta edição são da inteira responsabilidade dos seus autores, não vinculando, direta ou indiretamente, o cariz editorial e informativo deste jornal.

Fotos VÍTOR LANCHA

"Escola sai à rua" em cortejo carnavalesco – mau tempo cancela concursos de crianças e adultos

Realizou-se na manhã de sexta-feira mais um cortejo de Carnaval com as escolas do jardim-de-infância e do 1.º ciclo do concelho, promovido pela Junta de Freguesia de Espinho.

O cortejo teve início no largo da Câmara, percorrendo as principais artérias da cidade.

O presidente da Câmara, Pinto Moreira, o vice-presidente e vereador da Educação, Vicente Pinto, e o presidente da Junta de Freguesia de Espinho, Rui Torres, juntaram-se à ini-ciativa.

A Junta de Freguesia ofereceu transporte e lanche aos participantes, disponibilizando também música carnavalesca e infantil nas ruas por onde passou o cortejo com centenas de crianças.

Entretanto, devido às condições climatéricas, foram cancelados os concursos de desfile de Carnaval agendados pela Junta de Freguesia de Espinho para a tarde domingo com crianças e para a noite de segunda-feira com adultos, na Rua 23, em frente ao edifício autárquico.

Na correspondência dirigida à secção do "Correio do leitor" – por carta, fax, ou e-mail – os interessados devem identificar-se com o nome, o endereço, o contacto telefónico e o número do Bilhete de Identidade, mantendo-se, todavia, apenas no rodapé dos textos publicados o nome e a localidade dos autores.

CORREIO DO LEITOR

O CARNAVAL

É um dia de muita folia
É um dia bem passado
Com bastante alegria

Carnaval / Onde há máscaras de toda a maneira / Tudo é folia / Com bastante alegria / Este ano o Carnaval é mais pobre que os outros / Mas havendo alegria faz feliz todos nós.

Há vestidos de Carnaval / E as crianças estão contentes / É o dia da alegria e das crianças / Quem é que não gosta do Carnaval e de ver alegria?

A Junta de Freguesia com o presidente Torres também / Nos honra a todos com sua companhia / Pr'o ano se Deus quiser haverá novamente Carnaval / E estaremos talvez mais contentes / Porque a pobreza dos pobrezinhos fará rir toda a gente.

Maria Isabel Oliveira Ventura
(Além do Rio – Anta)

Oscares da animação

Aproveitando o impacto da próxima entrega dos Oscares, o Cinanima leva a cabo uma sessão especial com filmes que receberam o grande prémio do festival e também o Oscar de animação para curtas-metragens.

Assim, no sábado, às 18h30, no Centro Multimeios, o público em geral terá oportunidade de ver ou rever, entre outros, filmes como Crac (Canadá, 1981), Anna & Bella (Holanda, 1985), Father and Daughter (Reino Unido, 2000) e Logorama (2010). Um pouco mais cedo, pelas 15 horas, haverá outra sessão, especialmente dirigida a um público infantil entre os 4 e os 10 anos, a quem o Cinanima vai proporcionar mais uma sessão com filmes especialmente escolhidos para seu prazer e alegria.

Bilhetes disponíveis no Centro Multimeios.

BARBEARIA 25 12
Manuel Ferreira Barros
Horário:
09 às 13 horas
15 às 20 horas
Encerrado ao domingo e segunda-feira de manhã
Rua 12, 772 – 4500 Espinho – Tlm. 914 243 970

Clínica Dentária de Reabilitação Orofacial
WWW CLINICASPACHECO .COM
> Implantologia
> Ortodontia
> Cirurgia Maxilofacial
> Odontopediatria

DR. JORGE PACHECO
*Master em Implantologia
DR. GUSTAVO PACHECO
*Pós-graduado em Ortodontia pela New York University
DR. TOMÁS PACHECO
Aberto aos sábados - Cheque-Dentista - Parceria Sporting Clube de Espinho
Rua 8, nº381 ESPINHO 227342718 / 929074937
espinho@clinicaspacheco.com

Clínica Médico-Dentária
Rosa Neves, Lda.
Rua 29, n.º 696 (entre as ruas 26 e 24)
Marcações pelos telefs.: 22 734 01 16 e 91 496 13 67

CLÍNICA MÉDICO
LEOPOLDINA SANTOS TAVARES
CRISTINA SANTOS TAVARES
MÉDICAS DENTISTAS
TERAPIA DA FALA - Andreia Tavares
Acordos: SAMS QUADROS - CGD - MULTICARE
Rua 23, n.º 773 - 1.º Esq. – 4500-277 ESPINHO • Telef. 227324121 • Tlm. 967742865

MÉDICOS DENTISTAS
JORGE FERREIRA
BRUNO MORRIS
SAMS QUADROS
SAMS * CGD
ADVANCE CARE * MÉDIS
Edifício S. Pedro
Sala W
Rua 23, n.º 174
Telef. 22 734 86 93

CARTA ABERTA – OBRAS EM ALGUMAS RUAS DE ESMORIZ

OPINIÃO

ASSIM, NÃO!

Messias Pinto

Esta carta aberta estava prevista no primeiro e no último parágrafos da missiva dirigida ao presidente da Câmara Municipal de Ovar, em 29 de novembro passado, sobre as obras que a Câmara Municipal de Ovar estava e está a realizar em Esmoriz.

Nessa carta foram expostas reservas sobre os critérios de gestão utilizados pela Câmara Municipal de Ovar para a selecção do empreiteiro e para a adjudicação e acompanhamento de tais obras. Estavam em causa o interesse público, os dinheiros públicos e os prejuízos económicos e sociais impostos à população residente e visitante.

Questionou-se o facto das obras se terem iniciado em todas as ruas ao mesmo tempo, sem que existisse capacidade instalada para tal, razão pela qual demorariam meses em vez de dias, em alguns casos. Por isso, temia-se que a Câmara Municipal de Ovar tivesse de despender mais dinheiro, apesar de possuir excedentes de tesouraria, eventualmente de impostos cobrados em excesso aos munícipes.

Referiu-se que, para além dos gastos das obras, havia/há custos com prejuízos causados à economia local, bem como às viaturas por consumos extras e avarias, dado terem de circular noutras ruas sem condições e ainda custos de tempos perdidos e de privações, que a Câmara Municipal de Ovar não terá quantificado, mas que pesam nas contas de cada pessoa e nas do país.

O presidente da Câmara Municipal de Ovar delegou na chefe de gabinete as respostas às duas cartas enviadas, porventura sem intenção de desprestigiar o munícipe, o que seria irrelevante. Mas não é irrelevante, antes lamentável, o vereador responsável pela Divisão de Projectos e Obras Municipais desrespeitar o despacho do presidente da Câmara Municipal de Ovar para esclarecer as dúvidas apresentadas.

Lamentável foi, também, a invocação de duas instituições porventura para justificar o desempenho da Câmara Municipal de Ovar, afigurando-se tal facto despropositado e desenquadrado.

O presidente da Câmara Municipal de Ovar indicou dois engenheiros da autarquia a quem solicitar esclarecimentos adicionais, sem que tivessem existido quaisquer esclarecimentos anteriores às questões apresentadas.

Esperou-se 30 dias, sem êxito, pelos esclarecimentos do vereador e aguardou-se mais 30 dias, em vão, por esclarecimentos de qualquer colaborador qualificado da Câmara Municipal de Ovar. Na sua ausência a alternativa tinha de ser a presente carta aberta, conforme se referiu ao presidente da Câmara Municipal de Ovar.

Encontro dos antigos alunos da 4.ª classe de 1956/57 da Escola Primária de Silvaldinho com a professora Maria do Céu

No sábado, os antigos alunos da 4.ª classe de 1956/57 da Escola Primária de Silvaldinho juntaram-se, no restaurante "A Sardinha", para comemorar mais um aniversário.

"Este convívio já é feito há 19 anos consecutivos, com a finalidade de recordar bons velhos tempos, porque recordar é viver. E também serve para recordar aqueles colegas que já faleceram."

Este convívio contou com a presença de Maria do Céu, professora da referida classe, "à qual todos os alunos a felicitam e desejam a sua presença nos próximos convívios."

Jovens criadores

"Jovens criadores e espaço público" é o tema que servirá de mote para a terceira "Conversa Imaginarius'13", agendada para 19 de fevereiro, às 21h30, no antigo matadouro municipal de Santa Maria da Feira. São oradores desta conversa: Carlos Guedes (compositor, professor e investigador), Miguel Moreira (diretor de cena, ator e performer) e os jovens criadores Mara Andrade (performer) e Marco Ferreira (bailarino).

EXISTE FÉ SEM OBRAS?

OPINIÃO

DIALOGAR PARA TODOS

Padre Rodrigo Lynce de Faria

Todos nós, alguma vez, teremos ouvido um comentário semelhante a este de uns pais em relação ao seu filho: "O rapaz até é bastante inteligente. O problema é que, como se distrai com facilidade, os testes não lhe correm nada bem. Isso é o que explica que ele não consiga tirar boas notas. Evidentemente, a culpa não é só dele. Talvez o que esteja errado seja o modo actual de avaliar os conhecimentos de um aluno. Os professores deviam ter isto presente para não cometerem injustiças que bradam aos céus."

Ou a este… "É completamente absurdo reprovar um aluno numa matéria só porque ele, sendo um pouco desatento, fica 'bloqueado' no momento do exame. É preciso que os professores aprendam a avaliar as capacidades de um aluno sem as reduzirem àquilo que são capazes de demonstrar no momento do teste. Sobretudo, como é o caso do nosso filho, se percebem que um aluno tem capacidades, porém, devido ao seu modo de ser disperso, não as consegue tornar patentes no teste escrito."

Depois de ouvirmos este género de comentário, perguntemo-nos com calma: se um aluno é verdadeiramente inteligente – no sentido próprio da palavra – será que essa sua capacidade não o levará a estar atento nas aulas? A estudar a matéria superando a tendência para a distração? A preparar-se bem para fazer um exame?

Ou, com outras palavras: pode uma pessoa ser realmente inteligente se esse talento não a leva esforçar-se por ter força de vontade? A superar a tendência para a dispersão? A estar atenta numa aula quando isso exige esforço? A enfrentar um exame como aquilo que é: o melhor modo que conhecemos – com as suas limitações, evidentemente – para avaliar os conhecimentos adquiridos por um aluno?

Se um aluno é genuinamente inteligente dar-se-á conta de que, com a sua falta de força de vontade, não fará nada de útil na vida. Perceberá que, sem esforço, a tendência para a preguiça "sufocará" as suas capacidades intelectuais. Se não se esforça, será que essas capacidades permanecem as mesmas? Será que se pode continuar a dizer que é muito inteligente?

Algo similar acontece na vida de um cristão. Hoje em dia, é comum ouvirmos dizer que aqueles que vão à missa aos domingos são piores do que aqueles que não vão. Será que isto é realmente assim? Pode uma pessoa dizer que acredita de verdade em Jesus Cristo e depois não viver de acordo com os seus ensinamentos? Será que acredita mesmo, ou não terá esquecido que "a fé sem obras está morta" (Tg 2, 17)?

Tem alguma lógica uma pessoa dizer-se "católico não praticante"? Não será a mesma coisa que um ciclista dizer-se "não pedalante"?

A pergunta é óbvia:

"Se o senhor não pedala, porque é que diz que é ciclista?"

A resposta é a habitual:

"É uma questão de tradição. Já o meu pai era ciclista e o meu avô também. Eu também sou, só que não tenho nenhuma pachorra para pedalar. Dá trabalho e não vale a pena."

EXPERIÊNCIAS DE VIDA

OPINIÃO

"PORTUGA ESPINHENSE"

Joaquim Ribeiro

tugaespinhense@gmail.com

O ser humano é pela sua natureza, um ser surpreendente a cada instante. É a caixa das surpresas. A nossa capacidade de adaptação aos novos desafios, vai muito mais para além do que imaginamos ser capazes. E se alguns procuram ignorar a descoberta do desconhecido, outros há, que se atiram em frente sem hesitações. A estes últimos, cabe o sofrimento da aventura e do impulso. São os aventureiros… Mas o que é a vida sem a proeza da aventura?

Crescemos, arriscando no desconhecido de cada gesto ou brincadeira e mais tarde, mais calculistas, perdemos aquele primeiro impulso que nos levava à aventura e que hoje recordamos com estranheza e nostalgia, reconhecendo a travessia das várias etapas da vida.

Quantas foram as vezes que paramos a escutar uma conversa que nos deixou atentos e em que gostaríamos de ter sido nós os protagonistas? Esses que estiveram no papel principal são os felizardos e aventureiros, a quem a vida bafejou com olhos na oportunidade e no princípio, de que essa por nós passa uma só vez.

Outros, cansados de obedecerem aos ritmos instituídos pela sociedade, em que foram deixando o tempo passar e a ocasião fugir por entre os dedos, como a areia que se solta e jamais volta, deixam surpreendentemente tudo para trás e partem em busca da aventura; Talvez, para se sentirem vivos no pensamento jovem em corpo maduro, que a cada dia sente a fadiga mas não nega a faina, e enquanto é tempo, enfrentam o duelo.

"Mais vale tarde que nunca", diz o povo. Mas o mesmo povo, acaba por criticar esta afirmação quando esta dá lugar à iniciativa.

Para quem parte é como rejuvenescer. Se o espírito aventureiro está presente, não há olhos para as dificuldades, mesmo se estas se apresentam a cada acção. A experiência acumulada no passado, junta-se à do presente e fazem bem ao ego. Afinal só cá andamos uma vez nestas jornadas, porque não aproveitar o que a vida nos oferece? E se hoje é o último dia do resto da nossa vida, porquê desperdiça-lo? Quantos, depois de más experiências pessoais, passaram a viver mais intensamente cada dia que passa como se fosse o último? Afinal a vida tem tudo de belo. Só temos que saber encontrar o lado certo de a vivermos. A beleza do sol, da lua, ou das estrelas em noite escura; a natureza em todo o seu esplendor em cada estação deixada para trás; os pássaros que dela tiram o melhor proveito; a imensidão dos oceanos; as bonitas praias desertas no inverno rigoroso, ou no verão, cheias de gente; os rios que correm incansavelmente sem fim, fazem parte da natureza e dão sentido à vida, que vale a pena viver apaixonadamente…

Acumulando experiências, acumulando riqueza humana.

E num período como o que vivemos, o melhor é aproveitar – se podermos e se a vida nos permitir – o que de melhor serve os nossos objectivos e anseios.

É nas experiências vividas e sentidas, que falamos com razão; doutro modo, falamos sem compreensão…

Fotos VÍTOR LANCHA

Divertimento no Carnaval da Universidade Sénior de Espinho

A Universidade Sénior Espinho levou a efeito, na tarde de quinta-feira, no salão paroquial, a sua festa de Carnaval, com numerosa e participativa assistência, "o que incentiva á continuidade deste evento."

O grupo de ginástica, liderado pela professora Tanda, encantou a assistência com o seu ritmo, alegria e coreografia.

De seguida, entrou o "grupo surpresa" – participação hilariante de alunos, de uma forma' coesa, espontânea e brilhante.

Sob a orientação do professor Paulo Beato e a colaboração do professor Moreira, atuou o grupo de xavaquinhos, com momentos de alegria e entusiasmo, levando a assistência a interagir.

A finalizar um lanche muito completo e variado, resultante das "multas" dos participantes. "Valeu a pena! E para repetir!"

Os concursos de fantasia carnavalesca animaram os 102 anos do Orfeão de Espinho

Fotos VÍTOR LANCHA

Guilhermino Pedro reeleito no Orfeão e Carnaval para graúdos e miúdos

Guilhermino Pedro foi reeleito na presidência do orfeão de Espinho, que no domingo assinala o 102.º aniversário com uma romagem ao cemitério municipal às 11 horas, seguida de uma missa na Igreja Matriz.

Entretanto, como documentam as imagens, o Orfeão de Espinho festejou o Carnaval no fim-de-semana (no salão nobre da Piscina Solário Atlântico) com sessões para adultos e crianças sob o testemunho da vereadora Leonor Fonseca

Posse na FCAPE

A cerimónia de posse dos novos corpos sociais da FCAPE – Federação Concelhia das Associações de Pais de Espinho irá realizar-se pelas 21 horas desta sexta-feira, no salão nobre da Junta de Freguesia de Espinho.

Desfile carnavalesco distribui afetos

Cerca de dois mil foliões distribuíram afetos pelas ruas do centro histórico de Santa Maria da Feira num dia surpreendentemente soalheiro. O desfile de Carnaval, organizado pela Câmara Municipal, Grande Sábio e Federação das Associações de Pais do Concelho de Santa Maria da Feira (FapFeira) trouxe animação, criatividade e imaginação à cidade, e muita gente para ver e aplaudir. "Multiculturalidade – Os Afetos" foi o tema desta edição, realizada no dia 9 de fevereiro.

Exposição da coleção da Fundação de Serralves

"Ponto de Fuga/Vanishing Point" é a exposição pertencente à coleção da Fundação de Serralves que vai estar patente da Biblioteca Municipal de Santa Maria da Feira, de 15 de fevereiro a 24 de março.

Trata-se de um conjunto de obras que utilizam a fotografia, o cinema e o vídeo como suporte dos processos criativos dos artistas representados.

Vitorino canta (e conta histórias) no Auditório de Espinho

"Cantar e contar histórias" é o novo espetáculo de Vitorino que o Auditório de Espinho acolhe pelas 21h30 desta sexta-feira.

"Falar de Vitorino é falar de um dos maiores cantautores do nosso país. Com uma carreira ímpar, editou já mais de trinta obras discográficas."

Na tournée preparada para 2013, Vitorino apresenta o espectáculo "Cantar e contar histórias", um recital onde as canções se cruzam com histórias bem alentejanas e de toda uma vida.

Neste espectáculo, o cantor faz uma retrospetiva dos seus 36 anos de carreira interpretando os seus maiores êxitos como, "Meninas estás à Janela", "Sul", "Semeei salsa ao reguinho", "Leitaria Garret", "Queda do Império" entre outras, assim como vários temas do cancioneiro alentejano que o artista tem renovado.

"Vitorino ficará para sempre na história da música portuguesa."

"Sou fã incondicional da nova gastronomia, alta culinária e todos os processos adjacentes e assino uma cozinha contemporânea portuguesa, privilegiando produtos nacionais"

O arroz de lingueirão e berbigão malandrinho é um 'best-seller' do receituário do Chef Carlos Marques

"Como apreciador e comensal assíduo de arroz, o arroz de lingueirão e berbigão malandrinho é um 'best-seller' do meu receituário, sem grandes segredos ou truques:

Para quatro pessoas:
– 1 kg de lingueirão
– 1 kg de berbigão
– 200gr de arroz carolino
– 1 cebola média
– 2 dentes de alho
– 10cl de azeite
– sumo de ½ limão
– 2 folhas de louro
– vinho branco q/b
– coentros
– sal e pimenta

Confeção:
Escalda-se o lingueirão em água a ferver temperada com sal limão e coentros, retira-se logo, reserva-se, abre-se o berbigão num tacho à parte com um pouco de azeite, alho e coentros, reserva-se. Picam-se a cebola e os alhos, levam-se ao lume com azeite a refogar, ou para o estrugido, como se diz em Espinho, refresca-se com vinho branco. Adiciona-se o arroz e o caldo do lingueirão e a o caldo do berbigão, depois de passado por um pano, para não ir areia, vai-se adicionando caldo até o arroz estar no ponto e caldoso. Por fim, junta-se o lingueirão, o berbigão e finaliza-se com os coentros picados."

Espinhense Carlos Marques, Chef-Executivo responsável pelas três unidades do Hotel Altis, em Lisboa

O espinhense Carlos Marques, com 33 anos de idade, é o atual Chef-Executivo, responsável pelo Hotel Altis – três unidades distintas – Hotel Altis (cinco estrelas, com 300 quartos, 12 suites, Restaurante Grill D. Fernando e Restaurante Coffee Shop Rendez Vous), Altis Suites (Aparthotel quatro estrelas com 42 suites, serviço de 24 horas Room-Service) e Altis Prime (78 apartamentos de luxo, Restaurante Lounge Caffé)". Em entrevista ao jornal *Defesa de Espinho*, Carlos Marques conta-nos a sua história numa profissão onde alcançou o sucesso.

Manuel Proença

– O que o levou a enveredar pela cozinha?

"Pode-se dizer que foi, em parte, ocasional e, em outra parte por gosto. Desde pequeno que em casa acompanhava a minha mãe nas tarefas culinárias e interessava-me pelo que ela fazia. Tendo em conta que a minha mãe é uma cozinheira de mão cheia, mais tarde assumi que queria fazer disso profissão".

– Como foi o seu percurso na sua carreira profissional?

"Tudo começou com a minha ida para a tropa, para cumprir o serviço militar obrigatório. Tive a possibilidade de realizar serviços numa unidade da força aérea que trabalhava com altas individualidades militares e de Estado, onde o serviço era mais cuidado. Entretanto, surgiu a hipótese de ingressar na equipa do 'Marriot Praya D´el Rey' e, por aí começou a minha aventura no mundo da hotelaria. Após esta enriquecedora experiência, fui convidado a assumir a chefia de um pequeno hotel familiar de quatro estrelas, em Óbidos, onde cresci e aprendi imenso. Voltei a Lisboa para gerir um restaurante e tudo correu bem, mas surgiu um novo projeto pioneiro na capital – um novo conceito de Restaurante/Espumanteria, onde toda a confeção assentava nos espumantes e champanhes. Depois disto, fui convidado para subchefe na abertura do Altis Avenida Hotel, cinco estrelas em Lisboa e desenvolvemos um trabalho já com outro nível de cozinha. Entretanto, assumi a liderança, sendo convidado para Chef, onde fiquei com o controlo de todo o departamento de comidas e defini estratégias de trabalho e serviço moderno e com novas técnicas de confeção. Recentemente, o Grupo Altis desafiou-me a renovar o conceito do hotel emblemático do grupo, sendo promovido a Chef-Executivo, responsável pelo Hotel Altis. Sou responsável por três unidades distintas – Hotel Altis (cinco estrelas, com 300 quartos, 12 suites, Restaurante Grill D. Fernando e Restaurante Coffee Shop Rendez Vous), Altis Suites (Aparthotel quatro estrelas com 42 suites, serviço de 24 horas Room-Service) e Altis Prime (78 apartamentos de luxo, Restaurante Lounge Caffé)".

– Que tipo de cozinha é a sua paixão e a sua especialidade?

"Sou fã incondicional da nova gastronomia, alta culinária e todos os processos adjacentes. Assino uma cozinha contemporânea portuguesa, privilegiando produtos nacionais recorrendo a técnicas inovadoras de confeção, como cozinhar a baixa temperatura, 'sous-vide', e apontamentos de gastronomia molecular. Sou fã do Thomas Keller, Aimé Barroyer e do trabalho do Avilez. Como especialidades assumo o trabalho com peixe e mariscos, também arroz (sou fã de arroz) e nós produzimos algum do melhor arroz do mundo".

– Costuma criar novas receitas?

"Constantemente. Todas as cartas elaboradas por mim nos últimos anos são receitas originais, recorrendo a alguns clássicos da cozinha portuguesa e renovando alguns pontos de forma a realçar o que de melhor tem cada prato, indo à sua génese, também passo por um processo criativo que me permite elaborar novos pratos, com

➡

visitas a mercados e feiras. Sempre com a intervenção e opinião da minha esposa, que tem sido um pilar fundamental no meu desenvolvimento pessoal e profissional".

– Nasceu em Espinho e, por isso, há uma relação da nossa cozinha consigo?

"Posso dizer que sim, visto que privilegio o peixe e mariscos. Cresci com peixe fresco e idas à praça e à famosa feira com os meus pais. Lembro-me do cheiro a peixe e de um produto em particular, o caldo verde, que era cortado ao momento".

– O que de bom temos nós em Espinho?

"A praia determina e realça todas as outras coisas boas, a nossa forma de receber os outros, gente descontraída e simples. O clima é uma mais-valia. A cidade é, ao mesmo tempo, grande e pequena, isto porque toda a gente se conhece. Temos tudo o que uma cidade cosmopolita tem, mas de uma forma regrada: tudo em quantidade suficiente".

– A gastronomia espinhense é, ou não, bem aproveitada pelos nossos restaurantes?

"Penso que essa identidade tem vindo a ser assumida por novos projetos, a par dos clássicos restaurantes junto à praia. Todos identificamos os nossos restaurantes por especialidades específicas, mas há um longo trabalho pela frente, que passará pela promoção desta mesma gastronomia e da nossa gente".

– Acha que os turistas procuram Espinho pela gastronomia?

"Talvez pela localização, a procura pela nossa gastronomia está associada a Espinho, pois somos gente de mar e praia".

– Espinho poderia ter algum festival gastronómico, à semelhança de outras localidades?

"Sim, é de todo legítimo e temos matéria para tal! Seria uma boa ação promocional da terra e dos nossos produtos e uma montra para elevar a nossa gastronomia".

– Espinho é terra de peixe e de marisco?

"Espinho é terra de caldeiradas, de peixe e marisco fresco. É terra de pescadores e de tradições ligadas ao mar".

– Qual a melhor maneira de o preparar?

"A qualidade dos produtos deve ser respeitada como tal, o mais simples possível. O peixe é grelhado e o marisco ou cozido ou grelhado, sem invenções".

– Por que razão deixou a cidade de Espinho?

"Foi para cumprir o serviço militar obrigatório em Lisboa, mas com o passar do tempo foram surgindo oportunidades de progressão profissional e nunca pensei em voltar, até porque a oferta a este nível, na nossa zona, não abunda. Agora já vão existindo novos e fantásticos projetos. No entanto, toda a minha vida profissional e pessoal está estabelecida entre Lisboa e Rio Maior, terra da minha esposa".

– Quais são as suas especialidades no Hotel Altis, em Lisboa?

"Neste momento o que marca a minha cozinha é o recorrer a pratos da cozinha de Lisboa de outras épocas e transpondo-os para a atual realidade, com uma nova roupagem e apresentação. Porém, os pratos de peixe, arroz de marisco, de peixes, sopa de lavagante vão marcando a minha presença culinária. As sobremesas são também um dos meus pontos fortes, que tenho vindo a desenvolver".

Pêra rocha confitada em duas cores e sabores

Pêra rocha confitada em duas cores e sabores, sobremesa para duas pessoas:

Tempo de preparação: 40 minutos.

Ingredientes:
– 2 pêras rocha
– 200 gr açúcar
– 1/2 garrafa Vale das Areias Touriga Nacional 2008
– 1/2 garrafa Vale das Areias Arinto 2010
– 2 paus de canela
– zeste de limão
– zeste de laranja
– estrela de anis
– sementes de cardamomo
– 2 folhas de louro

Preparação:

Fazer duas caldas distintas, uma com o vinho branco, 100 gramas de açúcar, zeste de limão e laranja, 1 pau de canela, estrela de anis, cardamomo e folha de louro e confitar em lume brando uma pêra previamente descascada, e outra calda com o vinho tinto e os mesmos ingredientes com outra pêra.

Retirar quando cozidas quando apresentarem uma textura cozinhada mas consistente, reservar a calda, cortar as peras ao alto e retirar o caroço, com uma metade de cada cor cortar 3 fatias finas e com o restante alguns cubos.

Empratamento:

Juntar as duas metades de pêra de cor diferente, e dispor as fatias alternadamente, também os cubos regar com a calda previamente reduzida.

Carlos Marques

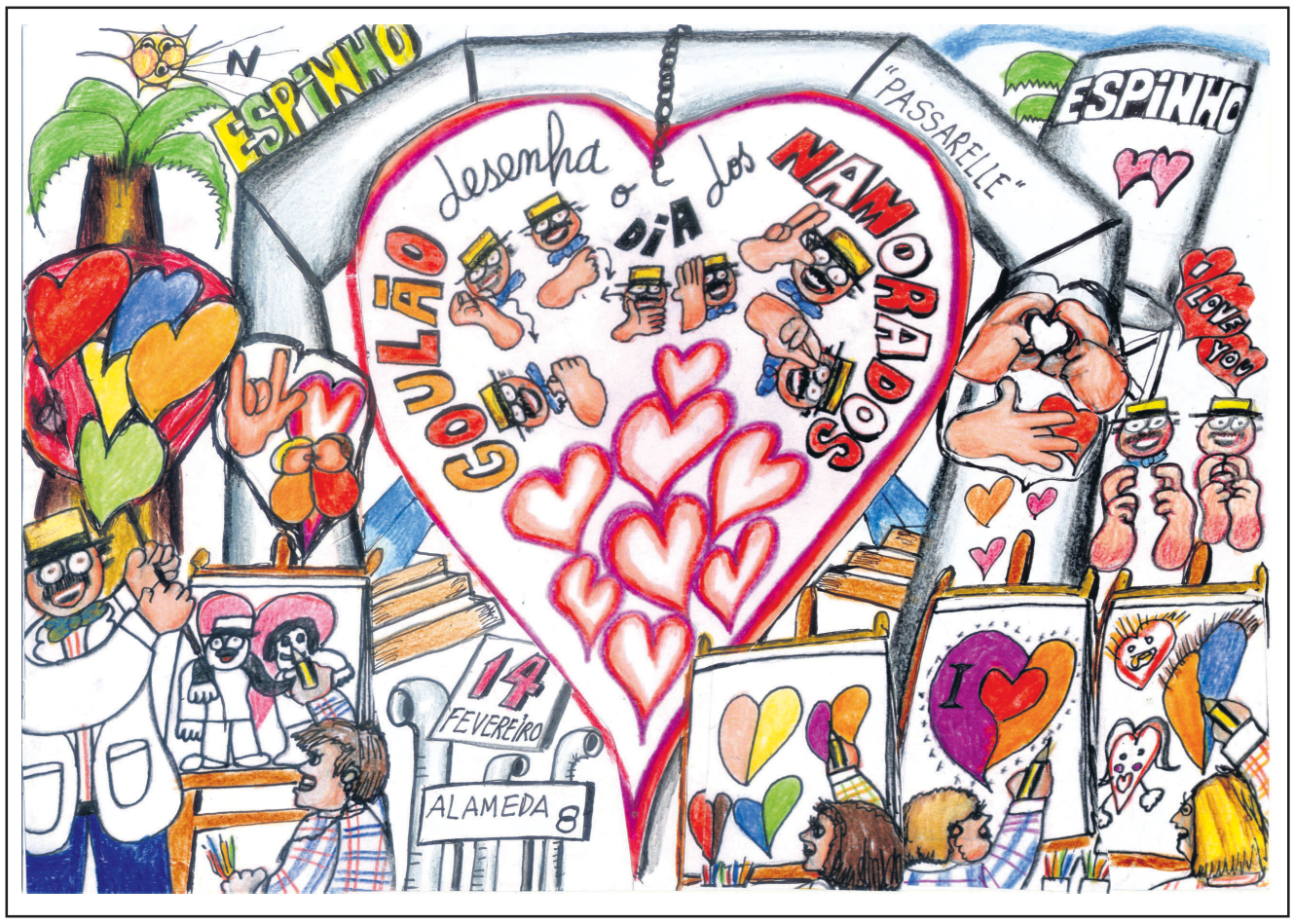

Salvé 16/02/2013

Sãozinha das Malhas

Suas amigas desejam-lhe muitas felicidades na passagem dos seus 70 anos, junto do marido, filhos, genro e netinha. Parabéns Beijinhos

Delícias Gourmet

A casa que faltava em Espinho

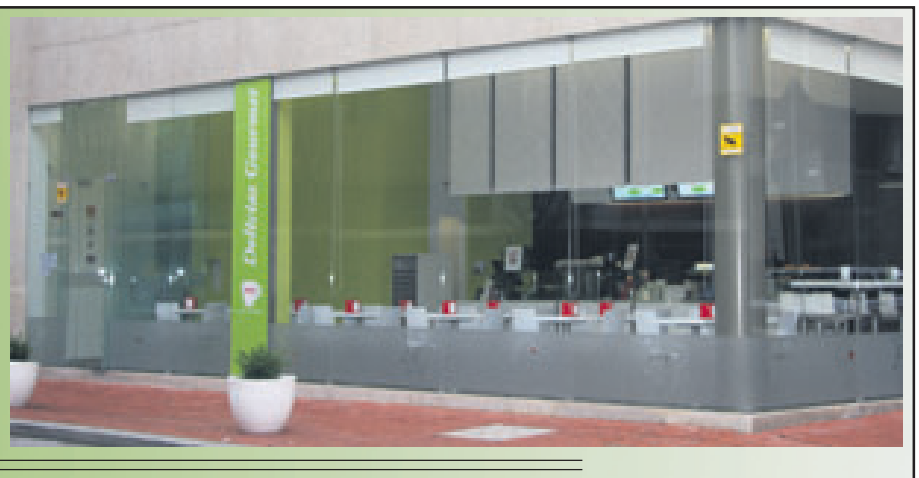

SANDES * SALADAS * MASSAS QUENTES E FRIAS * PEQUENOS ALMOÇOS * LANCHES * SOBREMESAS * CAFETARIA

RUA 16, N.º 591 — 4500 ESPINHO

Feliz Aniversário

Maria da Glória
28-02-2013 (74 anos)

Lara e Luna
21-02-2013 (4 anos)

Seus familiares vêm desejar-lhes um feliz aniversário.
Goreti e Lurdes

Escolas de Espinho brilham em encontro competitivo de natação do desporto escolar de Entre Douro e Vouga na Piscina Municipal

Agrupamento Dr. Manuel Laranjeira conquista treze primeiros lugares e Dr. Gomes Almeida seis

A Escola Básica e Secundária Dr. Manuel Laranjeira conquistou 13 primeiros lugares no Primeiro Encontro Competitivo de Natação de Desporto Escolar – Entre Douro e Vouga que decorreu na Piscina Municipal de Espinho. O Agrupamento Dr. Manuel Gomes de Almeida, que contou com a participação de sete alunos seus, conquistou seis primeiros lugares nesta prova. Dos 70 alunos e das cinco equipas que a representam, o Agrupamento Dr. Manuel Laranjeira conquistou diversos lugares no pódio nas mais diversas especialidades em prova, ante os 164 nadadores em concurso que representavam as nove escolas da Zona Escolar de Entre Douro e Vouga, e apura os nadadores para a fase regional a realizar no mês de abril.

A prova, que contou com a organização dos agrupamentos Dr. Manuel Laranjeira e Dr. Manuel Gomes de Almeida contou com a colaboração dos alunos da turma 12.º H do Curso Técnico Profissional de Audiovisuais e de juízes árbitros da turma 12.º A da Escola Básica e Secundária Dr. Manuel Laranjeira. Para a realização deste evento a organização contou com a disponibilização da Piscina Municipal assim como com a participação dos seus colaboradores.

O grupo/equipa de natação do Desporto Escolar do Agrupamento Dr. Manuel Laranjeira treina de forma regular à quarta-feira das 14.45 às 16.45 horas na Piscina Municipal de Espinho.

Este grupo envolve cerca de 70 praticantes e engloba cinco equipas de vários níveis competitivos, incluindo NEE.

Segundo o professor da Escola Dr. Manuel Laranjeira, Nuno Vide, "a participação dos nadadores do nosso agrupamento foi bastante expressiva tendo contado com 37 nadadores dos níveis II e III. Em termos competitivos esteve em bom plano registando vários primeiros lugares e outros lugares de mérito".

Por parte do Agrupamento Dr. Manuel Gomes de Almeida, a Comissão Administrativa Provisória salientou que "os atletas da ESMGA participaram de forma muitíssimo positiva nas diversas provas dos quatro estilos de nado, tendo-se destacado com os brilhantes resultados alcançados".

Eis os principais resultados desportivos dos alunos do Agrupamento Dr. Manuel Laranjeira:

50 metros Bruços Infantis A Masculinos – 1.º Miguel Morim Neto (54,44 segundos).

25 metros Costas Infantis A Masculinos – 1.º Bruno Silva (26,09s); 3.º Tomás Almeida (32,37s); 4.º Vasco Cardoso Rangel (33,49s).

25 metros Livres Infantis A Masculinos – 1.º Bruno Silva (22,54s); 3.º Tomás Almeida (28,38s); 4.º Vasco Cardoso Rangel (31,87s).

50 metros Livres Infantis A Masculinos – 1.º Miguel Morim Neto (43,20s).

25 metros Costas Infantis A Femininos – 2.º Bruna Sá (27,59s); 4.º, Telma Leonor Oliveira Ferreira (35,04s).

25 metros Livres Infantis A Femininos – 5.º Bruna Sá (26,94s; 6.º Telma Leonor Oliveira Ferreira (30,95s).

50 metros Mariposa Infantis B Masculinos – 1.º Vasco Soares Guedes (49,16s).

25 metros Costas Infantis B Masculinos – 3.º Ricardo Sousa Ferreira (25,19s); 7.º Rodrigo Sousa Ferreira (26, 59s); 10.º Ricardo José Rocha Pinto (29,12s); 11.º Gonçalo Batista da Costa˜ (30,05s); 12.º André Bispo Andrade dos Santos (30,06s); 13.º João Pedro da Silva Magalhães (33,81s); 15.º Rui Ferreira Duarte (35,03s); 16.º Armando Telmo Oliveira e Silva (39,03s); 17.º Rui Miguel da Silva Marinho (39,47s); 18.º João Tiago Pereira da Costa (44,59s).

50 metros Costas Infantis B Masculinos – 1.º Pedro Ferrão (49,25s).

100 metros Livres Infantis B Masculinos – 1.º Vasco Soares Guedes (01m30s72); 2.º Pedro Ferrão (01m32s51).

25 metros Livres Infantis B Masculinos – 2.º Ricardo Sousa Ferreira (19,22s); 8.º Ricardo José Rocha Pinto (22,88s); 9.º Rodrigo Sousa Ferreira (23, 14s); 14.º André Bispo Andrade dos Santos (25,41s); 15.º Rui Miguel da Silva Marinho (28, 76s); 16.º Rui Ferreira Duarte (28,89s); 17.º Armando Telmo Oliveira e Silva (36,47s); 18.º João Tiago Pereira da Costa (41,05s).

50 metros Livres Infantis B Masculinos – 3.º Gonçalo Batista da Costa (56,88s).

25 metros Costas Infantis B Femininos – 8.º Joana Tavares Soares Rocha (33,25s); 9.º Ana Rita da Silva Pereira (40,20s).

100 metros Livres Infantis B Femininos – 1.º Maria Francisca Lima Cabral (01m 10s91).

100 metros Costas Infantis B Femininos – 1.º Maria Francisca Lima Cabral (01m 19s30).

25 metros Livres Infantis B Feminino – 8.º Joana Tavares Soares Rocha (32,29s).

25 metros Costas Iniciados Masculinos – 9.º Roberto Soares de Sá Couto (37,44s).

50 metros Costas Iniciados Masculinos – 1.º André Oliveira (48,71s); 10.º Roberto Soares de Sá Couto (34,85s).

50 metros Livres Iniciados Masculinos – 3.º André Oliveira (39,18s).

25 metros Costas Iniciados Femininos – 5.º Alice Batista da Costa (26,08s).

50 metros Costas Iniciados Femininos – 1.º, Ana Sofia Oliveira (51,05s).

50 metros Livres Iniciados Femininos – 4.º Ana Sofia Oliveira (47,19s); 6.º Alice Batista da Costa (01m10s00).

200 metros Estilos Juvenis Masculinos – 1.º Bernardo Guedes (02m42s09).

100 metros Livres Juvenis Masculinos – 2.º André Lima Costa (01m07s09); 3.º Carlos Santos (01m17s29).

100 metros Estilos Juvenis Masculinos – 1.º André Lima Costa (01m13s34).

200 metros Livres Juvenis Masculinos – 1.º Bernardo Guedes (02m28s51).

E os resultados dos nadadores do Agrupamento Dr. Manuel Gomes de Almeida:

25 metros Costas Infantis A Femininos – 1.º Inês Pedrosa.

25 metros Livres Infantis A Femininos – 3.º Inês Pedrosa.

25 metros Costas Infantis B Femininos – 3.º Beatriz Rodrigues.

50 metros Mariposa Juvenis Masculinos – 1.º Ivo Almeida; 2.º, William Fukunaga.

50 metros Livres Juvenis Masculinos – 1.º William Fukunaga; 2.º, Pedro Reis.

25 metros Mariposa Juvenis Masculinos – 1.º Ivo Almeida.

100 metros Livres Juvenis Masculinos – 1.º Pedro Reis.

50 metros Bruços Juvenis Femininos – 1.º Rosa Oliveira.

Manuel Proença

Natação sincronizada do Sporting de Espinho muito aplaudida no festival ibérico de Guimarães

No ano passado, a natação sincronizada do Sporting de Espinho participou no festival de natação sincronizada inserido nas comemorações de Guimarães Capital Europeia da Cultura. Este ano, Guimarães é considerada a Capital Europeia do Desporto. E natação sincronizada, tigre esteve presente em mais um evento desportivo: o primeiro festival ibérico, com seis equipas nacionais – (a da casa) Tempo Livre, Sporting de Espinho, Lousada Século XXI, Clube Fluvial Portuense, OvarSincro e Foca – Felgueiras – e uma espanhola – Clube Natación Sincronizada FabioNellim, um dos melhores clubes espanhóis, tendo como treinadora uma nadadora que esteve presente nos Jogos Olímpicos de Pequim em 2008, onde foi medalha de prata.

Na noite de sábado, Guimarães concentrou no seu complexo de +iscinas as melhores nadadoras de natação sincronizada da Península Ibérica. O evento foi organizado pelo Tempo Livre, entidade ligada à Camara Municipal de Guimarães, onde foi notória a excelente organização em que todos os pormenores foram previstos ao minuto e sem quaisquer falhas.

Em representação do Sporting de Espinho estiveram presentes o diretor da secção de natação, Paulo Freitas, as treinadoras Vanessa Roque e Ana Tavares e as nadadoras Ana Patrícia Rocha e Andreia Silva com um esquema dueto e Ana Sofia Silva, Joana Silva, Carla Dias, Adriana Helena e Barbara Araújo com um esquema de equipa.

As atuações das nadadoras do Sporting de Espinho foram das mais aplaudidas da noite com a presença de mais de quinhentos espectadores.

Allan e Viana reforçam tigres

O brasileiro Allan (ex-Anadia) e o português Vítor Viana (ex-Trofense) são os dois novos reforços do Sporting Clube de Espinho até ao final da temporada. Vítor Viana (esquerdino), que ocupa as posições de médio e de defesa direito, foi emprestado pelo Trofense (II Liga) até ao final da temporada, enquanto o brasileiro Allan, esquerdino, médio ofensivo/avançado, que se encontrava sem clube até à data, decidiu vestir a camisola alvi-negra.

Tratam-se de dois importantíssimos reforços para a equipa liderada por Fernando Valente que já recebera, antes, o médio Oliveira (ex-infesta), face às saídas de Telmo, Guerra e Hélder Calvino.

Allan Fayan Alves Rodrigues de Moura, com 22 anos, nasceu em Jacobina, no Brasil, enquanto Vítor Gabriel Lourenço Viana, com 20 anos, é natural de Deão, Viana do Castelo.

Manuel Proença

Capela bisa e tigres aproximam-se do segundo lugar

Académico de Viseu empata em casa

Fotos VÍTOR LANCHA

A equipa de futebol sénior do Sporting Clube de Espinho conquistou, no domingo, mais três pontos, ao bater o Cesarense por 2-1, em jogo do Campeonato Nacional da II Divisão, Zona Centro.

Os tigres, com um bis de Capela, aproximaram-se da segunda posição que é ocupada pelo Académico de Viseu, equipa que empatou, em casa, com o Nogueirense.

Os espinhenses, com dois novos reforços – Allan (ex-Anadia) e Gabriel Viana (ex-Trofense) – bateram um adversário aguerrido que acabou por atacar mais durante o segundo tempo. Os pupilos de Fernando Valente entraram muito bem na contenda e marcaram aos 20 e aos 35 minutos por intermédio do seu goleador, Capela (o melhor marcador da Zona Centro, com nove golos).

No segundo tempo a equipa do Cesarense reagiu à desvantagem e chegou a reduzir aos dez minutos. No entanto, os espinhenses foram mais fortes, defenderam bem, mostraram maturidade e souberam conservar a vantagem.

Sporting de Espinho, 2
Cesarense, 1

Jogo no Estádio Comendador Manuel de Oliveira Violas, em Espinho.

Árbitro: Leonardo Marques (AF Aveiro).

Sporting Clube de Espinho – Pedro Miguel; Bosingwa, Miguel Silva, Ricardo Correia (cap.) e Machado; Valença, Allan, Hugo Silva e Vieira; Caetano e Capela.

Substituições: Allain por Oliveira (74), Hugo Silva por Viana (81) e Caetano por Gonçalves (90). Treinador: Fernando Valente.

Futebol Clube Cesarense – Marco; Américo, Paulo Jorge, Garcia e Tiago; Miguel Carvalho, Fábio e Júlio; Tiago Ferreira, José Mário (cap.) e Beré.

Substituições: Américo por Fadulay (intervalo), Fábio por Magno (intervalo) e Fadulay por Mosca (83). Treinador: Joaquim Martins.

Ao intervalo: 2-0.

Marcadores: 1-0, por Capela (20); 2-0, por Capela (35); 2-1, por Fadulay (55).

Disciplina: cartão amarelo a Américo (32) e Machado (40).

Manuel Proença

II DIVISÃO - ZONA CENTRO

Resultados

Sp. Espinho-Cesarense	2-1
Anadia-Operário	1-1
S. João Ver-Lusitânia	1-0
Ac. Viseu-AD Nogueirense	0-0
Tocha-Pampilhosa	0-3
Coimbrões-Benf.C.Branco	2-1
Cinfães-Sousense	3-0
Tourizense-Bustelo	0-1

Classificação

Cinfães	39	19	11	6	2	36-16
Ac. Viseu	36	19	10	6	3	24-13
Sp. Espinho	**34**	**19**	**9**	**7**	**3**	**24-15**
Anadia	32	19	10	2	7	21-18
S. João Ver	31	19	9	4	6	24-21
Pampilhosa	31	19	9	4	6	27-25
Operário	28	19	7	7	5	28-21
Benf.C.Branco	26	19	6	8	5	27-24
Coimbrões	25	18	6	7	5	25-26
Sousense	25	19	6	7	6	18-19
Tourizense	21	19	5	6	8	19-21
AD Nogueirense	21	19	5	6	8	20-25
Cesarense	20	19	5	5	9	15-22
Bustelo	16	19	3	7	9	13-24
Tocha	11	19	2	5	12	14-29
Lusitânia	11	18	2	5	11	20-36

Próxima jornada (17/fevereiro 2013)

Operário-Cesarense
Lusitânia-Anadia
AD Nogueirense-S. João Ver
Pampilhosa-Ac. Viseu
Benf.C.Branco-Tocha
Sousense-Coimbrões
Bustelo-Cinfães
Tourizense-Sp. Espinho

Juniores vencem (4-1) Tirsense

A equipa de futebol de juniores do Sporting Clube de Espinho entrou muito bem na Fase de Manutenção do Campeonato Nacional da II Divisão, Série B, com uma vitória por 4-1 ante o Tirsense.

Os jovens tigres não realizaram uma grande partida, onde faltou conseguir ligar mais vezes o jogo pelo meio-campo e mais solidez defensiva. Ainda assim, os tigres foram claramente a equipa que controlou o jogo e que mais oportunidades de golo criou. Sublinhe-se o facto de a equipa ter conseguido concretizar três golos na sequência de três pontapés de canto.

Após esta vitória, aumentou para nove pontos a vantagem pontual para o seu mais direto perseguidor, o Infesta.

Na próxima jornada, os tigres deslocam-se ao Candal, para mais um importante confronto.

Sporting Clube de Espinho – Adriano Gomes; Miguel, Pipa, Nuno Resende e Hélder Cardoso; Estrela, Daniel (Martins, 65'), André Pinto e Miguel Sá (Neiva, 74'); Eduardo e Lapa (Joel, 69')

Treinador: João Ferreira.

Marcadores: Estrela (19); Pipa (33); Eduardo (73); Martins (90+2).

Cartões amarelos a Nuno e André Pinto.

Traquinas goleiam (5-1)

A equipa de traquinas de futebol do Sporting Clube de Espinho venceu o Vilamaiorense por 5-1, em encontro do respetivo Campeonato Distrital. Os pequenos tigres dominaram e controlaram todo o encontro e, com toda a naturalidade, chegaram ao primeiro golo por Martim numa recuperação de bola a meio campo com uma boa combinação pelo interior e o mesmo, em frente ao guarda-redes adversário, só teve que escolher o lado.

Nos instantes seguintes, seria Rodrigo a fazer brilhar o guardião contrário que, com uma boa defesa, negou o segundo. Não foi à primeira, mas seria à segunda, Rodrigo efetua um cruzamento/remate e o defesa fez um autogolo. O terceiro golo seria alcançado por Martim, que após recuperação de bola a meio campo só teve que ultrapassar um adversário para faturar.

Com a mesma atitude, uma pressão alta, os pequenos tigres chegaram ao quarto golo numa reposição de bola em jogo, pontapé de baliza – Gustavo faz a interceção e serve Liquito que só teve que encostar. Resultado que fecharia a primeira parte.

A segunda parte abre com o golo adversário. No entanto, a equipa da casa mostrava quem mandava no jogo, primeiro com um bom remate cruzado de Gustavo para boa defesa do guardião forasteiro e depois Liquito, após cruzamento de Martim, sozinho com o guarda-redes pela frente, não deu a melhor sequência. Momentos depois, seria primeiro Martim e depois Liquito a não conseguir furar a barreira adversária. No entanto, surgia Gustavo que, com um remate forte, sentenciava o resultado em 5-1.

Eis a equipa dos tigres: Mário, Francisco, Rui Sousa, Simão, Martim, Rodrigo e Fabinho.

Jogaram ainda: Gustavo, Telmo, Alberto Reis e Liquito.

Marcadores: Martim (2 golos), Liquito e Gustavo.

FUTEBOL

I LIGA - Resultados

Estoril Praia-V. Guimarães 2-0
Académica-Rio Ave 1-2
Sporting-Marítimo 0-1
Moreirense-Beira-Mar 3-0
V. Setúbal-Gil Vicente 1-0
Nacional-Benfica 2-2
FC Porto-Olhanense 1-1
Braga-P. Ferreira 2-3

Classificação

	P	J	V	E	D	F-C
FC Porto	46	18	14	4	0	45-9
Benfica	46	18	14	4	0	46-14
P. Ferreira	34	18	9	7	2	26-14
Braga	30	18	9	3	6	40-27
Rio Ave	28	18	8	4	6	23-23
Estoril Praia	22	18	6	4	8	26-26
Marítimo	22	18	5	7	6	17-27
V. Guimarães	21	18	5	6	7	18-29
Académica	20	18	4	8	6	25-27
Sporting	19	18	4	7	7	16-20
Nacional	19	18	5	4	9	25-32
Gil Vicente	18	18	4	6	8	18-28
V. Setúbal	17	18	4	5	9	20-36
Olhanense	17	18	3	8	7	20-27
Beira-Mar	15	18	3	6	9	23-35
Moreirense	14	18	3	5	10	19-33

Próxima jornada (15 a 18/fevereiro/2013)

Beira-Mar-FC Porto
Gil Vicente-Sporting
Olhanense-V. Setúbal
P. Ferreira-Nacional
Marítimo-Estoril Praia
V. Guimarães-Moreirense
Benfica-Académica
Rio Ave-Braga

II LIGA - Resultados

Belenenses-FC Porto B 2-1
Tondela-Benfica B 1-0
Leixões-Santa Clara 1-0
V. Guimarães B-Trofense 0-0
Sporting B-Arouca 1-1
Sp. Covilhã-Marítimo B 0-1
UD Oliveirense-Atlético CP 4-2
Desp. Aves-Feirense 3-3
Penafiel-Freamunde 1-0
Portimonense-Braga B 1-0
U. Madeira-Naval 2-2

Classificação

	P	J	V	E	D	F-C
Belenenses	63	27	19	6	2	47-21
Sporting B	47	27	12	11	4	41-28
Arouca	46	27	13	7	7	41-31
Tondela	44	27	12	8	7	36-28
Leixões	43	27	11	10	6	33-25
Desp. Aves	42	27	10	12	5	32-30
UD Oliveirense	40	27	10	10	7	34-30
Portimonense	40	27	11	7	9	37-34
Penafiel	39	27	11	6	10	28-25
Benfica B	38	27	10	8	9	46-37
FC Porto B	38	27	9	11	7	32-30
U. Madeira	37	27	8	13	6	29-29
Santa Clara	37	27	9	10	8	36-31
Naval	35	27	8	11	8	37-38
Feirense	32	27	8	8	11	40-42
Atlético CP	31	27	9	4	14	29-40
Marítimo B	30	27	9	3	15	22-29
Sp. Covilhã	24	27	5	9	13	24-34
Braga B	23	27	5	10	12	22-34
V. Guimarães B	23	27	4	11	12	14-27
Trofense	23	27	5	8	14	20-36
Freamunde	19	27	4	7	16	22-43

Próxima jornada (14 a 17/fevereiro 2013)

Benfica B-Desp. Aves
Braga B-Leixões
Naval-Tondela
Marítimo B-Atlético CP
Trofense-Sporting B
Feirense-Penafiel
Belenenses-U. Madeira
Arouca-Sp. Covilhã
Freamunde-UD Oliveirense
FC Porto B-V. Guimarães B
Santa Clara-Portimonense

TOTOBOLA

Concurso Extra dos Órgãos de Informação n.º 07/2013 de 19 a 21/02/2013. Prognóstico "Defesa de Espinho", Redacção Desportiva:

1. PORTO - MÁLAGA 1
2. ARSENAL - B. MUNIQUE X
3. GALATASARAY - SCHALKE 04 1
4. RUBIN - AT. MADRID 2
5. METALIST - NEWCASTLE X
6. CLUJ - INTER 2
7. LYON - TOTTENHAM X
8. PLZEN - NÁPOLES 2
9. OLYMPIACOS - LEVANTE 1
10. LIVERPOOL - ZENIT 1
11. BORDÉUS - DÍNAMO KIEV 1
12. STEAUA BUCARESTE - AJAX X
13. BENFICA - LEVERKUSEN 1

Ana Paula Nunes destaca-se nas primeira(s) braçada(s)

Com recorde pessoal, Ana Paula Nunes classificou-se no quarto lugar (segunda na sua idade) dos 50 metros (25 bruços mais 25 livres) e no nono dos 25m costas (recorde pessoal, quinto lugar na sua idade) no II Torneio 1.ª Braçada, na Piscina dos Galitos, em Aveiro.

No sábado, a natação do Sporting de Espinho participou com alguns nadadores das classes de pré-competição neste torneio organizado pela Associação de Natação de Aveiro e exclusivamente destinado a nadadores em classes pré-competitivas. Para a maior parte dos nadadores tigres presentes, este torneio foi a primeira experiencia competitiva no mundo da natação.

Nos femininos, Mariana Leça ao classificou-se em quinto nos 25m livres (recorde pessoal e primeira na sua idade) e em sexto nos 25m costas (recorde pessoal e terceira na sua idade). Joana Barbosa classificou-se em quinto nos 50m (25 bruços mais 25 livres – recorde pessoal e terceira) e em décimo nos 25m costas (recorde pessoal e quinta). Bárbara Mendonça, oitava nos 25m bruços (recorde pessoal e terceira na sua idade) e nona nos 50m (25 bruços mais 25 livres – recorde pessoal e terceira); Vitória Silva, 11.º lugar nos 25m livres (recorde pessoal e sexta) e 15.º nos 25m costas (recorde pessoal e oitava); Maria Carlota Ribeiro, 13.º nas provas de 25m livres (recorde pessoal e terceira) e 25m bruços (recorde pessoal e quinta); Eduarda Oliveira, 18.º nos 25m livres (recorde pessoal e sétima) e 23.º nos 25m costas (recorde pessoal e décima).

Nos masculinos, José Noah Moreira classificou-se em quinto nos 25 metros costas (recorde pessoal e quarto na sua idade) e 23.º nos 50m livres (recorde pessoal e 11.º). Francisco Almeida ficou em sétimo nos 50m (25 bruços mais 25 livres – recorde pessoal e segundo na sua idade) e oitavo nos 25m bruços (recorde pessoal e primeiro na sua idade). Tomás Resende, sétimo nos 25m costas (recorde pessoal e segundo na sua idade) e 16.º nos 25m livres (recorde pessoal e oitavo); Gustavo Marques, sétimo nos 50m livres (recorde pessoal e primeiro na sua idade) e 22.º nos 25m costas (recorde pessoal e 11º): António Tavares, nono nos 25m bruços (recorde pessoal e segundo) e 26.º nos 50m livres (recorde pessoal e terceiro); Pedro Pinheiro, 14.º nos 25m livres (recorde pessoal e sexto) e 17.º nos 25m costas (recorde pessoal e sétimo); Rúben Tavares, 18.º nos 25m costas (recorde pessoal e oitavo) e 21.º nos 25m livres (recorde pessoal e décimo); Francisco Lima, 18.º nos 25m livres (recorde pessoal e nono) e 28.º nos 25m costas (recorde pessoal e 11.º); Gonçalo Gonçalves, 26.º nos 25m livres (recorde pessoal e 12.º) e 27.º nos 25m costas (recorde pessoal e 14.º); Luís Almeida, 27.º nos 25m livres (recorde pessoal e 13.º) e 32.º nos 25m costas (recorde pessoal e 13.º).

Os nadadores Francisco Almeida, Joana Barbosa e Bárbara Mendonça (bruços), Gustavo Marques, António Tavares e Mariana Leça (livres) ficaram no nono lugar dos 6x25 metros mistos (25 bruços mais 25 livres). Maria Carlota Ribeiro, José Noah Moreira e Ana Paula Nunes (bruços), Vitória Silva, Luís Almeida e Gonçalo Gonçalves (livres) classificaram-se no 15.º lugar da prova dos 6x25 metros mistos (25 bruços mais 25 livres).

CAMPEONATO DE FUTEBOL POPULAR DO CONCELHO DE ESPINHO

I DIVISÃO

Lomba Paramos-Associação Esmojães 0-1
Cantinho Rambóia-Magos Anta 1-0
GD Outeiros-Rio Largo 0-1
GD Idanha-Cruzeiro Silvalde 1-2
Leões Bairristas-Juventude Outeiros ... 3-0
Águias Anta-GD Ronda 4-1
Águias Paramos-Quinta Paramos 0-0

Classificação

	P	J	V	E	D	F-C
Leões Bairristas	31	12	10	1	1	34-10
Juvent. Outeiros	23	12	7	2	3	21-10
Cantinho Rambóia	23	12	7	2	3	20-9
Quinta Paramos	21	12	6	3	3	20-10
Cruzeiro Silvalde	19	12	5	4	3	18-12
Águias Anta	18	12	5	3	4	18-21
Rio Largo	18	12	5	3	4	12-9
GD Outeiros	17	12	5	2	5	15-20
Assoc. Esmojães	15	12	3	6	3	13-16
Magos Anta	13	12	4	1	7	13-15
Águias Paramos	13	12	3	4	5	12-20
GD Ronda	10	12	3	1	8	12-27
GD Idanha	9	12	2	3	7	11-20
Lomba Paramos	4	12	1	1	10	11-31

Próxima jornada – Leões Bairristas-Águias Paramos (Seara/sábado/15h); Juventude Outeiros-Associação Esmojães (Seara/sábado/17h); Cantinho Rambóia-Quinta Paramos (Paramos/sábado/15h); Águias Anta-Lomba Paramos (Cassufas/sábado/15h); GD Outeiros-GD Idanha (Seara/domingo/10h); Magos Anta-Cruzeiro Silvalde (Cassufas/domingo/10h); GD Ronda-Rio Largo (Guetim/domingo/10h).

II DIVISÃO

Aldeia Nova-Desportivo Ponte Anta 1-2
Império Anta-Novasemente 2-0
Estrelas Vermelhas-Desp. Regresso ... 1-1
Estrelas Divisão-Morgados Paramos ... 1-0
AD Guetim-Juventude Estrada 0-0
Corga Silvalde-Estrelas Ponte Anta 1-2
Folgou o Bairro Ponte Anta

Classificação

	P	J	V	E	D	F-C
Império Anta	25	11	8	1	2	26-14
Desp. Regresso	23	11	7	2	2	18-14
Estrelas Divisão	23	11	7	2	2	12-6
Bairro Ponte Anta	20	11	5	5	1	17-11
Est. Vermelhas	19	11	6	1	4	20-10
Novasemente	19	11	5	4	2	19-12
Estrelas P. Anta	14	11	3	5	3	19-21
Desportivo P.Anta	11	11	3	2	6	14-20
AD Guetim	11	11	2	5	4	11-19
Corga Silvalde	9	11	2	3	6	11-17
Juventude Estrada	8	11	2	2	7	14-20
Morgados Paramos	8	11	1	5	5	9-17
Aldeia Nova	6	12	1	3	8	12-21

Próxima jornada – Império Anta-Estrelas Divisão (Cassufas/sábado/17h); Bairro Ponte Anta-Novasemente (Cassufas/sábado/19h); Desportivo Ponte Anta-AD Guetim (Idanha/sábado/15h); Estrelas Ponte Anta-Desportivo Regresso (Idanha/domingo/10h); Morgados Paramos-Estrelas Vermelhas (Paramos/domingo/10h); Corga Silvalde-Juventude Estrada (Seara/domingo/15h). Folga o Aldeia Nova

Gatos adormecidos no futsal

A equipa de futsal sénior masculina do Sporting Clube de Silvalde perdeu o jogo deste fim-de-semana ante a Casa do Povo de Esgueira, por 3-1, em jogo a contar para o Campeonato Distrital da I Divisão.

Logo aos 20 segundos do jogo, O Sporting Clube de Silvalde chegou ao golo mas, 'ainda' o festejavam o Esgueira chegou ao empate, num canto em que todos os leões pareciam uns gatos adormecidos.

A partir desse momento assistiu-se a um jogo de ritmo elevado, com bastantes oportunidades para ambos os lados. Mas, nos últimos segundos da primeira parte, o Esgueira adiantou-se no marcador.

No segundo tempo, o Sporting de Silvalde procurou chegar ao empate, mas voltou a evidenciar a sua grande lacuna: a falta de eficácia, de um pivot, de alguém que suba os índices de aproveitamento das oportunidade criadas.

Nos últimos minutos os silvaldenses passaram a jogar em vantagem numérica, mas o Esgueira soube defender com bastante eficácia, acabando por fazer o terceiro golo.

SENIORES MASCULINOS

Resultados

CP Esgueira-Sp. Silvalde 3-1
ARCA-Bairros 2-4
Casal-Dínamo Sanjoanense 8-7
Travassô-Azagães 4-2
Juventude Fiães-Feirense 3-3
Barro-Saavedra Guedes 1-4
ISPAB Futsal-Gafanha 6-1
Urro-Atómicos 2-2

Classificação

	P	J	V	E	D	F-C
Atómicos	32	16	9	5	2	59-39
Saavedra Guedes	32	16	10	2	4	57-43
Juventude Fiães	30	16	9	3	4	64-48
Azagães	29	16	8	5	3	56-42
ISPAB Futsal	27	16	8	3	5	58-50
Feirense	26	16	7	5	4	68-64
Bairros	26	16	8	2	6	70-59
CP Esgueira	26	16	8	2	6	51-41
Dín. Sanjoanense	25	16	7	4	5	54-50
Urrô	24	16	7	3	6	51-59
ARCA	18	16	6	0	10	54-53
Travassô	16	16	5	1	10	53-69
Sp. Silvalde	15	16	4	3	9	44-60
Gafanha	15	16	4	3	9	43-58
Casal	13	16	4	1	11	62-82
Barrô	7	16	1	4	11	26-53

Próxima jornada

Dínamo Sanjoanense-Barrô
Atómicos-Casal
Feirense-ISPAB Futsal
Bairros-Urrô
Gafanha-Travassô
Azagães-ARCA
Sp. Silvalde-Juventude Fiães
(Nave Polivalente/sábado/21h)
Saavedra Guedes-CP Esgueira

SENIORES FEMININOS

Resultados

Alquerubim-ADRE Palhaça 1-13
Novasemente-Santo André 4-0
Lusitânia Lourosa-Vilamaiorense 3-2
Veiros-AMUPB Futsal 4-0
NEGE-Beira Ria 5-0
ARCA-S. Pedro Castelões 4-1
Folgaram o PARC Pindelo e o Gião

Classificação

	P	J	V	E	D	F-C
Novasemente	63	22	21	0		1244-12
Veiros	56	22	18	2		2119-32
Lusitânia Lourosa	51	21	16	3		2164-28
Vilamaiorense	47	20	15	2		3179-39
Gião	40	22	13	1		8113-64
PARC Pindelo	38	20	12	2		6106-48
ADRE Palhaça	35	21	11	2	8	91-54
Santo André	31	21	10	1	10	58-73
AMUPB Futsal	24	21	8	0		1350-103
S. Pedro Castelões	18	22	6	0	16	55-87
NEGE	14	22	4	2		1645-147
Beira Ria	11	22	3	2		1722-136
ARCA	10	21	3	1		1735-167
Alquerubim	0	21	0	0		2111-302

Próxima jornada (23 fevereiro)

S. Pedro Castelões-NEGE
Beira Ria-Gião
Santo André-Alquerubim
Vilamaiorense-PARC Pindelo
AMUPB Futsal-Lusitânia Lourosa
ADRE Palhaça-Veiros
Folgam o Novasemente e o ARCA

Hóquei em patins academista derrotado na Candelária

A equipa de hóquei em patins sénior da Associação Académica de Espinho averbou nova derrota no Campeonato Nacional da I Divisão. Os academistas foram aos Açores perder com o Candelária por 6-5.

Na próxima jornada os espinhenses irão ter pela frente mais um difícil encontro, desta vez com o poderoso e candidato ao título, Futebol Clube do Porto, num jogo agendado para a próxima quarta-feira, dia 20, às 21 horas, no pavilhão Arquiteto Jerónimo Reis, em Espinho.

I DIVISÃO NACIONAL

HC Braga-AE Física 4-2
Tigres-Gulpilhares 17-1
Turquel-OC Barcelos 5-1
Benfica-Valongo 5-2
Oliveirense-Limianos 11-3
Candelária-AA Espinho 6-5
FC Porto-HA Cambra 11-3
Paço Arcos-Sporting 3-2

Classificação

	P	J	V	E	D	F-C
Benfica	47	18	15	2	1	129-51
FC Porto	46	18	15	1	2	127-56
Oliveirense	41	18	13	2	3	118-70
Paço Arcos	39	18	12	3	3	78-51
Valongo	35	18	11	2	5	87-52
Candelária	32	18	10	2	6	90-57
AE Física	30	18	10	0	8	74-63
Turquel	25	18	7	4	7	64-71
OC Barcelos	24	18	8	0	10	75-70
HC Braga	23	18	7	2	9	61-83
Tigres	19	18	6	1	11	70-105
HA Cambra	18	18	6	0	12	60-94
Sporting	12	18	3	3	12	56-92
Limianos	10	18	3	1	14	58-116
AA Espinho	10	18	3	1	14	54-95
Gulpilhares	9	18	3	0	15	51-126

Próxima jornada

HC Braga-Paço Arcos
AE Física-Tigres
Gulpilhares-Turquel
OC Barcelos-Benfica
Valongo-Oliveirense
Limianos-Candelária
AA Espinho-FC Porto
(Espinho/dia 20/21h)
HA Cambra-Sporting

Iniciados andebol do tigre perdem com Pateira

A equipa de andebol de iniciados masculinos do Sporting Clube de Espinho perdeu (28-36) com o Pateira, em jogo de apuramento para a fase nacional do respetivo campeonato. Os tigres, que estiveram muito bem ao longo do jogo, estando sempre muito próximo do adversário na contagem do marcador (14-16, ao intervalo), acabaram por claudicar nos minutos finais, permitindo que este forte adversário construísse um resultado tão desnivelado.

Eis a constituição da equipa de iniciados do Sporting Clube de Espinho liderada por Miguel Esteves:

Francisco Vasconcelos e Diogo Guimarães (guarda-redes); Jorge Ferreira (1 golo), João Póvoa (5), Tiago Guedes (6), António Pinto (9), João Soares (1), Ivo Bernardo (3), Ricardo Silva, Aquiles Silva, Lourenço Santos (2), João Furtado, André Proença e Leonardo Morgado (1).

No próximo fim-de-semana realizam-se os seguintes jogos de andebol do Sporting Clube de Espinho:

Feirense-Sporting de Espinho (infantis masculinos), sábado, às 15 horas, no pavilhão da Lavandeira, em Santa Maria da Feira; Feirense-Sporting de Espinho (iniciados masculinos), domingo, às 10 horas, no pavilhão da Lavandeira, em Santa Maria da Feira; S. Bernardo-Sporting de Espinho (juvenis masculinos), sábado, às 18 horas, no pavilhão do S. Bernardo, em S. Bernardo (Aveiro); S. Bernardo-Sporting de Espinho (juniores masculinos), domingo, às 17 horas, no pavilhão do S. Bernardo, em S. Bernardo (Aveiro).

Académica de Espinho é vice-campeã nacional de hóquei de sala

Apenas derrotada na final com o Lousada

A equipa da Associação Académica de Espinho (AAE) terminou no segundo lugar na fase final do campeonato de hóquei de sala, que decorreu no fim-de-semana, em Valongo. Apesar de ter perdido somente na final contra a equipa do Lousada, a Académica de Espinho pode mesmo considerar-se uma vencedora pois, contra todas as adversidades, acabou mesmo por se superar, contradizendo todas as expectativas.

Após o que demonstrou na fase do regional, a Académica de Espinho não era apontada pela larga maioria como uma equipa capaz de chegar à final, apesar de todo o seu historial. No entanto, a equipa espinhense entrou na competição determinada a contrariar essas expetativas.

No primeiro jogo, contra o Viso, o que inicialmente apontou para ser um jogo fácil, pois rapidamente chegou aos 2-0, a equipa de Espinho não conseguiu responder da melhor maneira, permitindo que o adversário desse a volta ao jogo rapidamente.

Chegou mesmo a deixar fugir o marcador até aos 5-3 favorável à equipa do Viso. Mas fruto da maior experiência dos seus jogadores, a AAE acabou por empatar o resultado a cinco golos, resultado com que se chegou até ao final da partida.

No segundo jogo que se realizou apenas duas horas após o termo da primeira partida, a AAE teve pela frente a equipa do Carris, um conjunto bastante jovem que criou muitas dificuldades aos academistas, fruto da sua maior velocidade de jogo.

Este jogo acabou mesmo por ser considerado o mais emotivo de toda a fase final pela incerteza do marcador até ao último segundo. Assistiu-se a um verdadeiro jogo de 'parada e resposta' com a equipa do Carris a marcar e a Académica a igualar. Foi assim durante toda a partida até aos 8-8.

E quando todos pensavam ser este o resultado final, a AAE a apenas dois segundos do tempo final estabelece o resultado final de 9-8, assegurando assim a vitória e bem como o primeiro lugar do seu grupo, o que lhe permitiu evitar o Lousada nas meias-finais.

No jogo que daria acesso à final da competição, a AAE teve pela frente a equipa do Benfica.

O jogo não começou nada bem para a equipa de Espinho, que apenas em dois minutos, permitiu outros tantos golos para o adversário.

Apesar de tudo, a AAE não baixou os braços, reduzindo pouco tempo após para 2-1. Apesar de o Benfica ainda ter marcado mais um golo, a AAE empatou a partida a três golos, resultado com que se chegou ao intervalo.

No segundo tempo a equipa de Espinho disparou no marcador, surpreendendo tudo e todos até chegar aos 7-3.

Quando o jogo parecia definitivamente resolvido, o impensável aconteceu, com o Benfica a jogar com guarda-redes avançado. Surpreendeu por nunca ter baixando os braços, e a apenas 10 segundos do fim do jogo conseguiu obter o empate a sete golos, obrigando ao prolongamento.

Durante o tempo extra, o resultado não sofreu alterações, tendo de se encontrar o vencedor através das grandes penalidades. Nesse capítulo a AAE foi mais feliz ao marcar duas grandes penalidades contra apenas uma do adversário, garantindo assim o acesso à final da competição.

No jogo do título, a AAE encontrou pela frente a equipa do Lousada, grande favorita à vitória final, vindo-se a confirmar essa supremacia com uma vitória expressiva por 10-3, onde se notou, principalmente, uma equipa da AAE extremamente cansada e sem capacidade para responder ao adversário.

A AAE não se pode considerar uma equipa derrotada, pois apesar de tudo foi uma vitória da coragem, do sofrimento e da garra que como sempre, está presente em todos os jogos da equipa de Espinho.

Alinharam pela Associação Académica de Espinho os seguintes jogadores: Márcio, Bina, Luís Vieira, Jorge, Hugo G., Zé Catarino, Ricardo, Paulo, Mané, Quim, Manel, Hugo, Bruno e Paulo.

João Magalhães Jr. sagra-se campeão do Oporto Golf Club

João Magalhães Jr. Sagrou-se, este fim-de-semana, campeão do Oporto Golf Club (homens) de 2012, ao bater, na final de sábado, o campeão 'veterano', José Granja por 2-1, num confronto interessantíssimo pelo facto de envolver dois jogadores de gerações completamente opostas.

No final dos primeiros 18 buracos, a partida permanecia 'All-Square' e só ficou decidida no 17.º da tarde, ou seja, no 35.º buraco da final.

Campeões nacionais recebem Fonte Bastardo

– segunda fase da I Divisão de voleibol

A equipa de voleibol sénior masculina do Sporting Clube de Espinho inicia este sábado, às 19 horas, a segunda fase do Campeonato Nacional da I Divisão, na série dos primeiros. Os tigres irão jogar ao Complexo Vitorino Nemésio, aos Açores, ante a Associação de Jovens de Fonte Bastardo.

A equipa da Associação Académica de Espinho, na série dos últimos do mesmo campeonato, na primeira jornada, irá receber o Leixões no pavilhão Arquiteto Jerónimo Reis, em Espinho, este sábado, às 16 horas.

Por sua vez, o Clube de Voleibol de Espinho não conseguiu chegar às meias-finais da Taça de Portugal, pois nos quartos-de-final da prova foi derrotado pelo Clube Atlântico da Madalena por 3-0 (28-26, 25-14 e 25-20).

Entretanto, a equipa sénior feminina do Sporting Clube de Espinho recebe o Câmara de Lobos, no domingo às 16 horas, na Nave Polivalente de Espinho, em encontro dos quartos-de-final da Taça de Portugal.

CAMPEONATO NACIONAL – SÉRIE DOS PRIMEIROS

1.ª jornada (16 de fevereiro)
Fonte Bastardo-Sp. Espinho
V. Guimarães-Castêlo Maia
Benfica-Esmoriz

2.ª jornada 23 de fevereiro)
Sp. Espinho-V. Guimarães
Esmoriz-Fonte Bastardo
Castêlo Maia-Benfica

3.ª jornada (24 de fevereiro)
Benfica-Sp. Espinho
V. Guimarães-Fonte Bastardo
Esmoriz-Castêlo Maia

4.ª jornada (2 de março)
Sp. Espinho-Castêlo Maia
Fonte Bastardo-Benfica
V. Guimarães-Esmoriz

5.ª jornada (9 de março)
Esmoriz-Sp. Espinho
Castêlo Maia-Fonte Bastardo
Benfica-V. Guimarães

6.ª jornada (16 de março)
Sp. Espinho-Benfica
Fonte Bastardo-V. Guimarães
Castêlo Maia-Esmoriz

7.ª jornada (29 de março)
V. Guimarães-Sp. Espinho
Fonte Bastardo-Esmoriz
Benfica-Castêlo Maia

8.ª jornada (6 de abril)
Sp. Espinho-Fonte Bastardo
Castêlo Maia-V. Guimarães
Esmoriz-Benfica

9.ª jornada (7 de abril)
Castêlo Maia-Sp. Espinho
Benfica-Fonte Bastardo
Esmoriz-V. Guimarães

10.ª jornada (13 de abril)
Sp. Espinho-Esmoriz
Fonte Bastardo-Castêlo Maia
V. Guimarães-Benfica

– SÉRIE DOS ÚLTIMOS

1.ª jornada (16 de fevereiro)
Sp. Caldas-Clube K
Vilacondense-Marítimo
AA Espinho-Leixões

2.ª jornada (24 de fevereiro)
Clube K-AA Espinho
Sp. Caldas-Vilacondense
Marítimo-Leixões

3.ª jornada (2 de março)
Leixões-Clube K
Vilacondense-AA Espinho
Marítimo-Sp. Caldas

4.ª jornada (9 de março)
Marítimo-Clube K
Leixões-Vilacondense
AA Espinho-Sp. Caldas

5.ª jornada (16 de março)
Vilacondense-Clube K
Sp. Caldas-Leixões
AA Espinho-Marítimo

6.ª jornada (17 de março)
AA Espinho-Clube K
Vilacondense-Sp. Caldas
Leixões-Marítimo

7.ª jornada (23 de março)
Clube K-Sp. Caldas
Marítimo-Vilacondense
Leixões-AA Espinho

8.ª jornada (6 de abril)
Clube K-Leixões
AA Espinho-Vilacondense
Sp. Caldas-Marítimo

9.ª jornada (13 de abril)
Clube K-Marítimo
Vilacondense-Leixões
Sp. Caldas-AA Espinho

10.ª jornada (24 de abril)
Clube K-Vilacondense
Leixões-Sp. Caldas
Marítimo-AA Espinho

Juvenis tigres derrotados em casa

A equipa de futebol de juvenis 'A' do Sporting Clube de Espinho recebeu a do Anadia, em jogo da segunda jornada do Campeonato Distrital, I Divisão, série dos primeiros, tendo perdido por 2-0.

Tratou-se de um jogo arduamente disputado, em condições climatéricas difíceis, com muita chuva, vento e frio, pelas duas equipas que tinham vencido as respetivas séries, na primeira fase. A vitória acabou por sorrir aos atletas de Anadia que, apesar de terem uma pontinha de sorte em momentos importantes do jogo, no cômputo geral, acabaram por ser os justos vencedores.

Na primeira parte as equipas arriscaram pouco, com receio mútuo, não havendo grandes jogadas de perigo junto de qualquer das balizas, com o Anadia a ser mais feliz, ao marcar, praticamente antes do intervalo, numa das raras ocasiões que dispôs.

Na segunda parte, o Sporting de Espinho, a perder, entrou com vontade de virar o resultado, foi mais agressivo na disputa da bola, mas nunca conseguiu impor o seu futebol. O Anadia, por seu lado, ia controlando a partida e mais tranquilo ficou, quando, a meio deste período, aumentou a vantagem através da marcação de um canto direto. Daí até ao final, os tigres ainda enviaram uma bola ao poste, mas também poderiam ter sofrido mais um ou dois golos em contra-ataques rápidos do adversário.

Sporting de Espinho, 0
Anadia, 2

Jogo no campo de relva sintética do Parque Desportivo do Sporting Clube de Espinho, na Rua do Golfe, em Silvalde.

Sporting Clube de Espinho – Rui Silva; Jota Santos, Hélder Oliveira, Daniel Reis e Daniel Oliveira (Pedro Fonseca); Miguel Pinto, Kaká Marques e Jorge Couto (cap); Mauro Félix (André Corvo), Igor Granja (Ivo Lucas) e Francisco Neto.

Treinador: Nuno Amaral.

Treinador adjunto: Jorge Rainho.

Anadia – Alex. Verdade; Daniel Pereira, Alex. Pinho, Fábio Branco e Daniel Ferreira; Joel Figueiredo (cap.), José Simões e Gonçalo Gonçalves (Daniel Costa); João Ferreira (Nuno Carvalhal), Tiago Adriano (José Alves) e Rui Rodrigues.

Treinador: Hugo Balreia.

Marcador: Rui Rodrigues (2 golos).

Carlos Silva

Infantis, benjamins e traquinas Baixinhos lideram segunda fase

O destaque desta semana de mais uma jornada de intensa actividade da Associação Desportiva da Freguesia de Anta/Os Baixinhos vai todo para os infantis B, benjamins B e traquinas B. Os dois primeiros venceram mais um jogo na fase dos primeiros e já lideram as classificações dos seus grupos. Os mais velhos bateram o Mealhada por 2-0 e os mais novos o campeão Vilamaiornese por 3-0. Os outros pela conquista do Torneio de Inverno – Série A sem conhecerem o sabor da derrota mas valorizando cada vitória com muita determinação. Venceram na última jornada por 6-0 o mesmo adversário dos benjamins B.

Quem também disputa a série dos primeiros são os benjamins A mas infelizmente perderam na sua deslocação a Mourisca do Vouga por 4-0. Os traquinas A também obtiveram bons resultados ao golearem fora de portas os seus adversários. Uma das equipas bateu o Fiães por 8-2 e a outra o Salesiano de Arouca por 13-0.

Nas outras fases, os infantis A foram a Santa Maria de Lamas cometer muitos erros e assim perderam por 6-3. A equipa B foi conquistar mais um ponto ao empatar em Nogueira da Regedoura a uma bola (registe-se a invencibilidade desta equipa nesta fase). A equipa B dos infantis B obteve um bom resultado ao baterem o Paivense por 7-4. Já a segunda formação dos benjamins A perdeu em Fiães por uns claros 8-0.

Nos traquinas B a segunda formação também perdeu por contra o Milheiroense mas por 4-1.

No futebol de onze as duas equipas perderam pelo mesmo resultado – 2-0. Os juvenis contra o Sanguedo e os iniciados contra o Arouca.

Eis a constituição das equipas da ADF Anta/Baixinhos:

Juvenis – Ramos; Alves I, Roleta, Nuno e Diego; Gonçalves, Bruno e Alves II; Leandro, Joel e Lima.

Jogaram ainda: Marinheiro, Paulo e Rocha.

Treinadores: Artur Quaresma e Ivo Sabença.

Iniciados A – Tiago; Iglésias, Tralhão, Graça e António; Orlando, Bruno e Chang; Cláudio, Lopes e Marco.

Jogaram ainda: Dinis, Rafael e Dias.

Treinadores: Fernando Pereira e Joaquim Gomes.

Infantis A (equipa B) – Luís; André e Xico; Cruz, Frutuoso e Monteiro; Ricardo Varela.

Jogaram ainda: Rafa, Leandro, Rodrigo, Rui Santos e Zenha.

Treinador: Luís Limas.

Marcador: Ricardo Varela.

Infantis A (equipa A) – Miguel; Dinis, Mota, André, Rui, Diogo e Vítor Hugo.

Jogaram ainda: Zé Rafael, Francisco, Tomás e Resende.

Treinador: Rui Riquito.

Marcadores: Mota, Diogo e Francisco.

Infantis B (equipa A) – Miguel; Fábio, Santos, Alex, Beto, Alves e Chang.

Jogaram ainda: Pedro, Godinho, Edgar e Rafa.

Treinador: Pedro Costa.

Marcadores: Beto (2 golos).

Benjamins A (equipa A) – Rafael Martins; Naná, Luís Loureiro, Nuno André, João Martins, Diogo Capela e Vasco Oliveira.

Jogaram ainda: Christian, Ramiro, Diogo Sousa e Pedro Dias.

Treinador: Miguel Sá.

Benjamins B (equipa A) – Bernardo Couto, João Soares, Gonçalo Pinto, Gustavo Almeida, Gustavo Barge, Diogo Fiães, Gonçalo Fonseca, Diogo Tomás, Pedro Diogo, Daniel Vieira, Ricardo Vieira e João Barros.

Treinador: Gustavo Silva.

Marcadores: Gustavo Almeida (2 golos) e João Soares.

Benjamins B (equipa B) – Luís Santos, André Coelho, Carlos Castelo, Gonçalo Ribeiro, Diogo Mesquita, Miguel Sousa e Rafael Coimbra.

Jogaram ainda: Rafael Neves, Paulo Quintas, Leonardo Vieira, Carlos Santos e Marco Cosme.

Treinador: Tiago Pinto.

Marcadores: Rafael Coimbra e Leonardo Vieira.

Traquinas A (equipa B) – Leo; Bruno Alves e Valdemar; Rosas, Renato e Resende; Miguel.

Jogaram ainda: Bernardo, Simão e Luís Pedro.

Treinador: Luís Limas.

Marcadores: Renato (3 golos), Resende (3), Rosas e Bruno Alves.

Traquinas A (equipa B) – Cadete; Tomás e Diogo Oliveira; Gonças, Gui e Simão; Kiko Sousa.

Jogaram ainda: Abreu, Rocha, Kiko Lopes e Guga.

Treinador: Filipe Silva.

Marcadores: Gonças (4 golos), Guga (3), Dani (2), Kiko Sousa, Simão, Gui e Abreu.

Traquinas B (equipa A) – Gabriel Pais; Tiago Sá, Nuno Guedes, Miguel César, Renato Valente, Martim Costa e Gonçalo Oliveira.

Jogaram ainda: João Ricardo, Fabiano Oliveira, Gonçalo Marques e Ricardo Vieira.

Treinador: Joaquim Gomes.

Marcadores: Renato Valente, João Rocha, Martim Costa (4 golos).

Empate veterano

As equipas de futebol veterano do Centro Luso Venezolano e do Estrelas Vermelhas de Silvalde empataram (1-1).

Tratou-se de mais um jogo/convívio da equipa do Luso Venezolano com a vizinha, Estrelas Vermelhas de Silvalde, recheada de excelentes jogadores que, há bem pouco tempo, disputavam o Campeonato de Futebol Popular do Concelho de Espinho.

Tratou-se de um grande jogo de futebol, onde nenhumas das equipas queria sair derrotada. Foi, por isso, uma partida muito equilibrada, com oportunidades de golos nos dois sentidos.

A meio da primeira parte os anfitriões chegaram à vantagem, por Zeca. No entanto, os visitantes acabariam, pouco depois, por chegar à igualdade, na conversão de uma grande penalidade que castigou uma falta cometida sobre Paulo Nabiça. O guardião do Luso Venezolano ainda defendeu o penalti marcado por Mário, mas na recarga, Nogueira bateu Joaquim Sousa.

O jogo continuou vivo e combativo, mas os atacantes não davam o melhor sentido à bola.

No segundo tempo a partida manteve-se emotiva, muito semelhante ao primeiro tempo, com o desperdício de muitas oportunidades pelos dois conjuntos e com os guarda-redes a fazerem grandes defesas. Falta de pontaria dos avançados e, não só!...

Já muito perto do final, a equipa silvaldense acabou por desperdiçar a melhor oportunidade do jogo, perdendo, assim, a oportunidade de levar de vencida o seu adversário – Nogueira, depois de ter ultrapassado o guarda-redes do Luso Venezolano e de baliza aberta, rematou ao lado!

Nenhuma das equipas merecia sair derrotada deste jogo com boa arbitragem.

Luso Venezolano, 1
Estrelas Vermelhas, 1

Jogo no Estádio Municipal de Grijó.

Árbitro: Francisco Couto.

Centro Social Luso Venezolano – Joaquim Sousa; Manuel Fernandes, Vítor Hugo, Dário e Hugo; Carlos Costa, Zeca e José Carlos (cap.); Américo Martins, Tinho e Décio.

Jogaram ainda: Acácio, Jaime, Edgar e Marco.

Treinador: António Silva.

Estrelas Vermelhas de Silvalde – Virgílio; Zé Barroca, Rubim, Álvaro e Manuel Cubilhas; Mário (cap.), Paulo Nabiça e Valdemar; Nogueira, Hélder e Jacinto.

Treinador: Torres.

Ao intervalo: 1-1.

Marcadores: Zeca; Nogueira (gp).

Infantis B do Sporting de Espinho no segundo lugar do XXIII Torneio Internacional de Vila Real em dia de Carnaval

A equipa de infantis B de futebol do Sporting Clube de Espinho acabou por perder, na final, com o Abambres, nos penaltis, no XXIII Torneio Internacional de Vila Real, que decorreu naquela cidade transmontana. Os tigres chegaram ao final do tempo regulamentar empatados (1-1) e acabaram por ser derrotados na marcação das grandes penalidades, por 2-3.

Na fase de qualificação, o Sporting Clube de Espinho foi derrotado pelo Abambres por 0-1 e venceu as equipas do Diogo Cão por 5-2, do Benavente por 10-1 e do Vila Real por 1-0.

Depois de no fim de semana ter vencido em casa o União de Lamas por 4-1, em jogo a contar para o Campeonato Distrital da Associação de Futebol de Aveiro, a equipa de infantis B do Sporting Clube de Espinho deslocou-se, na terça-feira de carnaval, à cidade de Vila Real onde, a convite da Câmara Municipal local, participou no XXIII Torneio Internacional daquela cidade.

Começando a prova a perder num jogo em que dominou durante quase todo o tempo e onde falhou na concretização, os tigres redimiram-se e venceram as três seguintes partidas onde a sua superioridade foi por demais evidente e onde se destacou a qualidade do jogo com a equipa do Sporting Clube de Vila Real.

Na final, os pequenos tigres viriam a encontrar o adversário com quem tinham perdido na fase de qualificação e, cientes das suas potencialidades, os espinhenses começaram a partida muito bem e conseguiram chegar à vantagem. A equipa do Abambres começou a entrar com mais perigo na área espinhense e viria a empatar (1-1), resultado com que finalizou o jogo.

Na marcação de grandes penalidades os jovens espinhenses viriam a falhar a última penalidade e o Abambres com três remates certeiros acabou por conquistar o troféu do primeiro lugar.

Tratou-se de uma boa participação do Sporting Clube de Espinho, equipa que foi muito aplaudida por o muito público presente no excelente complexo desportivo da Universidade de Trás-os-Montes e Alto Douro (UTAD).

O Sporting Clube de Espinho apresentou a seguinte equipa no torneio:

Ruben, Pedro Emanuel, Costa, Henrique, Rodrigo, Simão, Hugo, Álvaro, Fábio, Félix, Diogo e Francisco.

Treinador: João Cruz.

Treinador-adjunto: Luís Teixeira.

Geração Paramos com infantis B (quase) sempre ao ataque (oito golos)

As equipas do Clube Geração Paramos apenas conquistaram uma vitória nos respetivos campeonatos, na jornada do fim-de-semana. Os infantis B golearam o Salesiano Arouca (2-8), em terreno adversário. Os infantis A perderam, em casa, com os arouquenses, por 1-2, o mesmo acontecendo aos benjamins A, também em casa, com o Esmoriz.

Geração Paramos, 1
Salesiano Arouca, 2
– infantis A

Jogo no campo de relva sintética do Complexo Desportivo de Paramos, em Paramos.

Árbitros: António Resende e Fernando Pinho (AF Aveiro).

Clube Geração Paramos – Liedson; Francisco Oliveira, Vicente Silva, JP Alves, André Cardoso, Gonçalo Oliveira e Filipe Guerra.

Jogaram ainda: Júnior, Ivo Rocha, Vítor Rocha João Vieira e Igor Sá. Treinador: Frederico Oliveira.

Salesiano Arouca – João Cruz; Gonçalo Pinho, Pedro Cruz, Francisco Sousa, Miguel Belém, Pedro Miguel e Cristophe Pereira.

Jogaram ainda: Francisco Moreira, Rui Pereira e José Sousa. Treinador: António Duarte. Marcadores: Vicente Silva; Gonçalo Pinho e José Sousa.

O jogo foi muito intenso a meio campo e com poucas oportunidades de golo, sendo que praticamente só o Geração Paramos trabalhou para chegar ao dito golo, mas que foi incapaz. Por isso, não foi de estranhar o 0-0 ao intervalo.

Na segunda parte, tivemos mais do mesmo. Mas numa perca de bola no flanco direito do meio campo do Paramos, o jogador do Arouca ganhou posição na ala e ao entrar na área, na tentativa de cortar a bola, André Cardoso faz o corte mas o árbitro considerou penalti por pretenso contato físico no seguimento do corte. Penalidade convertida por Gonçalo Pinho.

Após sofrer o golo a equipa da casa na tentativa de chegar ao empate acaba por dar mais espaços e numa jogada rápida o Arouca chega ao 2-0 por intermédio de José Sousa.

A equipa da casa não baixou os braços e ainda conseguiu reduzir por Vicente após uma excelente jogada desde a defesa e que concretizou já ligeiramente descaído para a esquerda. Excelente golo mas que foi insuficiente para as pretensões da casa que não conseguiu chegar à igualdade com a pressão final e que merecia, mas a equipa do Arouca deu uma excelente aula de como bem defender. Aliás, fê-lo em todo o jogo!

Salesiano Arouca, 2
Geração Paramos, 8
– infantis B

Jogo no Centro Desportivo de Arouca, em Arouca.

Árbitros: Rui Coelho e Daniel Machado (AF Aveiro).

Salesiano Arouca – Carlos Filipe; Ricardo Martins, Gonçalo Moreira, Diogo Rodrigues, Ruben Ferreira, Alexandre Tavares e José Eduardo.

Jogaram ainda: Alexandre Jordão, João Francisco, Carolina Barbosa, Alexandre Fernandes e João Pedro.

Clube Geração Paramos – Mário Maia; Diogo Aleixo, Daniel Sá, Eduardo Rodrigues, Jorge Gomes, Rui Manarte e Rodrigo Rocha.

Jogaram ainda: Miguel Marques, Fábio Barbosa e Nuno Sousa. Treinador: Paulo Mendes. Marcadores: Alexandre Tavares e Carolina Barbosa; Jorge Gomes, Rodrigo Rocha, Eduardo Rodrigues (2 golos) e Miguel Marques (4).

Início do jogo com os paramenses instalados no meio campo adversário a fazer posse de bola com boas combinações ofensivas. O golo apareceu perto dos oito minutos com uma boa combinação ofensiva a ser preenchida por Rodrigo. Estava feito o mais difícil. O jogo continuou com o mesmo cariz e aos 12 minutos Eduardo materializou, com o segundo golo, o domínio dos paramenses.

Com este tento, o Geração Paramos, relaxou um pouco permitindo uma reação dos da casa que conseguiram reduzir para 1-2.

Os paramenses sentiram alguma injustiça no golo sofrido e voltaram a acelerar chegando ao intervalo com a vantagem de 1-4, mais um golo de Eduardo e um outro de Miguel.

Na segunda parte o cariz de jogo não se alterou, com os mesmos números do primeiro tempo. Destaque para mais três golos de Miguel e um de Jorge a fechar a contagem.

Arbitragem sem reparos.

Geração Paramos, 1
Esmoriz, 2
– benjaminis A

Jogo no campo de relva sintética do Complexo Desportivo de Paramos, em Paramos.

Árbitro: Paulo Silva (AF Aveiro).

Clube Geração Paramos – Betinho (guarda-redes), Luís Pedro, Cláudio Gomes, Gabriel Gomes, Caneca, Tiago Resende, Rafael Tavares, Leonardo Dias, Pedro Vieira, Tomás Sousa, David Oliveira e Leandro Costa.

Treinador: Nuno Dias. Preparador físico: Ricardo Dias. Marcador: Caneca.

Sporting Clube de Esmoriz – Bruno Freitas (guarda-redes); Gustavo Santos, Hugo Araújo, Tiago Castro, Luís Gomes, Diogo Cardoso, Ruben Dias, André Guedes, Daniel Pinto, Salvador Malheiro, Bruno Silva e Fernando Ferreira.

Treinador: Rui Pereira.

Jogo bem disputado pelas duas equipas numa primeira parte que foi dominada pelo Geração Paramos. O golo dos paramenses foi apontado na sequência de um pontapé de canto na direita do ataque do Geração Paramos – Cláudio marcou o canto e Caneca antecipou-se à defesa adversária e marcou, de cabeça. Ao intervalo os paramenses venciam por 1- 0.

No segundo tempo, o Esmoriz entrou melhor e dominou. O Geração Paramos, talvez pela falta de alguns atletas importantes, não conseguiu jogar em passe curto, como habitualmente faz e o adversário chegou ao empate (1-1) num autogolo do Geração Paramos – a defesa paramense cortou uma bola que tabelou em dois colegas e traiu o guarda-redes. O segundo golo da equipa de Esmoriz surgiu de uma bola colocada nas costa da defesa do Geração Paramos, Betinho saiu da baliza e, quanto podia facilmente agarrar a bola (dentro da grande área) tentou rematar e falhou, isolando um adversário que marcou já próximo do final.

O resultado mais ajustado, pela performance das equipas, seria o empate.

Manuela Sá

FUTEBOL

II DIVISÃO

ZONA NORTE - Resultados

Chaves-Infesta 3-0
Fafe-Tirsense 0-0
Ribeirão-Varzim 1-1
Limianos-Amarante 2-0
Mirandela-Boavista 1-0
Padroense-Gondomar 0-1
Vizela-GD Joane 3-2
Vilaverdense FC-Famalicão 1-1

Classificação

	P	J	V	E	D	F-C
Mirandela	40	19	12	4	3	27-16
Limianos	35	19	10	5	4	22-13
Chaves	34	19	9	7	3	28-14
Vizela	33	19	9	6	4	24-15
Ribeirão	32	19	8	8	3	25-16
Famalicão	30	19	8	6	5	26-17
Fafe	28	19	7	7	5	22-14
Tirsense	26	19	6	8	5	20-23
Boavista	25	19	6	7	6	25-26
Varzim	22	19	4	10	5	16-15
Amarante	22	19	5	7	7	21-19
Vilaverdense FC	20	19	4	8	7	13-23
Gondomar	19	19	3	10	6	15-16
Infesta	13	19	4	1	14	19-38
Padroense	13	19	3	4	12	10-33
GD Joane	12	19	2	6	11	16-31

Próxima jornada (17/fevereiro 2013)

Tirsense-Infesta
Varzim-Fafe
Amarante-Ribeirão
Boavista-Limianos
Gondomar-Mirandela
GD Joane-Padroense
Famalicão-Vizela
Vilaverdense FC-Chaves

ZONA SUL - Resultados

Oriental-Louletano 1-2
Sertanense-Casa Pia 2-0
Fátima-Ribeira Brava 3-0
Mafra-U. Leiria 3-0
1º Dezembro-Fut. Benfica 2-0
Carregado-Pinhalnovense 1-1
Quarteirense-Oeiras 1-0
Farense-Torreense 2-1

Classificação

	P	J	V	E	D	F-C
Mafra	45	19	14	3	2	38-17
Farense	39	19	11	6	2	24-14
Torreense	34	19	10	4	5	26-20
U. Leiria	34	19	10	4	5	24-16
Sertanense	33	19	10	3	6	29-20
Fátima	29	19	9	2	8	23-18
Oriental	29	19	9	2	8	43-27
1º Dezembro	26	19	6	8	5	21-22
Casa Pia	22	19	4	10	5	16-17
Louletano	22	19	5	7	7	19-24
Quarteirense	22	19	5	7	7	17-26
Carregado	21	19	5	6	8	28-32
Fut. Benfica	19	19	5	4	10	21-32
Oeiras	16	19	3	7	9	17-26
Pinhalnovense	15	19	3	6	10	17-31
Ribeira Brava	9	19	2	3	14	22-43

Próxima jornada (17/fevereiro 2013)

Casa Pia-Louletano
U. Leiria-Fátima
Fut. Benfica-Mafra
Pinhalnovense-1º Dezembro
Oeiras-Carregado
Torreense-Quarteirense
Farense-Oriental
Ribeira Brava-Sertanense

TOTOBOLA

Concurso dos Órgãos de Informação n.º 07/2013 de 17/02/2013. Prognóstico "Defesa de Espinho", Redacção Desportiva:

1. BENFICA - ACADÉMICA 1
2. OLHANENSE - V. SETÚBAL 1
3. P. FERREIRA - NACIONAL X
4. MARÍTIMO - ESTORIL 1
5. V. GUIMARÃES - MOREIRENSE 1
6. NAVAL - TONDELA X
7. SANTA CLARA - PORTIMONENSE 1
8. FEIRENSE - PENAFIEL 1
9. MARÍTIMO B - ATLÉTICO 2
10. BELENENSES - U. MADEIRA 1
11. FIORENTINA - INTER X
12. ROMA - JUVENTUS X
13. VALÊNCIA - MAIORCA 1

CAMPEONATO NACIONAL

JUNIORES – II DIVISÃO

2.ª FASE – MANUTENÇÃO/DESCIDA - SÉRIE B

Resultados

Gondomar-Sanjoanense 1-2
Sp. Espinho-Tirsense 4-1
Padroense-Candal 2-1
Canidelo-Infesta 2-1

Classificação

	P	J	V	E	D	F-C
Sp. Espinho	3	1	1	0	0	4-1
Canidelo	3	1	1	0	0	2-1
Padroense	3	1	1	0	0	2-1
Sanjoanense	3	1	1	0	0	2-1
Infesta	0	1	0	0	1	1-2
Candal	0	1	0	0	1	1-2
Gondomar	0	1	0	0	1	1-2
Tirsense	0	1	0	0	1	1-4

Próxima jornada

Sanjoanense-Canidelo
Tirsense-Gondomar
Candal-Sp. Espinho
(Candal/sábado/15h)
Infesta-Padroense

CAMPEONATO DISTRITAL DE AVEIRO

JUNIORES – II DIVISÃO - 2.ª FASE – PRIMEIROS

Classificação

	P	J	V	E	D	F-C
P. Brandão	6	3	2	0	1	7-3
Gafanha	6	2	2	0	0	5-1
Paivense	6	3	2	0	1	10-6
Sp. Espinho	6	3	2	0	1	10-5
Ovarense	5	3	1	2	0	7-6
Furadouro	4	3	1	1	1	10-10
Avanca	4	3	1	1	1	3-3
Cesarense	3	2	1	0	1	5-5
Arouca	0	3	0	0	3	2-10
LAAC	0	3	0	0	3	2-12

Próxima jornada

Avanca-Gafanha
LAAC-Paivense
Ovarense-Sp. Espinho
(Ovar/sábado/15h30)
Furadouro-P. Brandão
Arouca-Cesarense

JUVENIS – I DIVISÃO - 2.ª FASE– PRIMEIROS

Resultados

Arrifanense-Avanca 1-3
Gafanha-Feirense 1-0
Lourosa-Arouca 2-2
Sp. Espinho-Anadia 0-2
Beira Mar-Oliveirense 2-1

Classificação

	P	J	V	E	D	F-C
Avanca	6	2	2	0	0	7-2
Anadia	6	2	2	0	0	5-1
Gafanha	4	2	1	1	0	2-1
Sp. Espinho	3	2	1	0	1	2-2
Beira Mar	3	2	1	0	1	3-4
Oliveirense	1	2	0	1	1	2-3
Feirense	1	2	0	1	1	2-3
Lourosa	1	2	0	1	1	3-6
Arrifanense	1	2	0	1	1	3-5
Arouca	1	2	0	1	1	2-4

Próxima jornada

Arouca-Arrifanense
Avanca-Feirense
Anadia-Lourosa
Oliveirense-Sp. Espinho
(Ol. Azeméis/domingo/9h)
Gafanha-Beira Mar

JUVENIS – II DIVISÃO - 2.ª FASE – ÚLTIMOS A

Classificação

	P	J	V	E	D	F-C
Sp. Espinho	9	3	3	0	0	7-0
Fiães	7	3	2	1	0	7-5
Canedo	5	3	1	2	0	2-0
Sanguedo	4	3	1	1	1	4-4
Lourosa	3	3	1	0	2	2-4
ADF Anta/Baixinhos	3	3	1	0	2	3-4
Lobão	3	3	1	0	2	6-6
Relâmpago	0	3	0	0	3	1-9

Próxima jornada

ADF Anta/Baixinhos-Sanguedo
(Cassufas/sábado/9h)
Lourosa-Lobão
Sp. Espinho-Canedo
(Espinho/domingo/9h)
Relâmpago-Fiães

INICIADOS – I DIVISÃO - 2.ª FASE – PRIMEIROS

Resultados

Beira Mar-Fiães 1-2
Sanjoanense-Gafanha 1-3
Lourosa-Mealhada 1-3
Sp. Espinho-Feirense 0-0
Estarreja-P. Brandão 2-4

Classificação

	P	J	V	E	D	F-C
P. Brandão	6	2	2	0	0	9-3
Gafanha	6	2	2	0	0	4-1
Fiães	6	2	2	0	0	3-1
Feirense	4	2	1	1	0	3-0
Mealhada	4	2	1	1	0	3-1
Sp. Espinho	2	2	0	2	0	0-0
Beira Mar	0	2	0	0	2	1-3
Lourosa	0	2	0	0	2	1-4
Estarreja	0	2	0	0	2	2-7
Sanjoanense	0	2	0	0	2	2-8

Próxima jornada

Mealhada-Beira Mar
Fiães-Gafanha
Feirense-Lourosa
P. Brandão-Sp. Espinho
(P. Brandão/domingo/9h)
Sanjoanense-Estarreja

INICIADOS – I DIVISÃO - 2.ª FASE – ÚLTIMOS

Resultados

Taboeira-Paivense 5-1
U. Lamas-Cesarense 1-1
Milheiroense-Oliveirense 1-2
Arouca-ADF Anta/Baixinhos 2-0
Mourisquense-Arrifanense 3-1

Classificação

	P	J	V	E	D	F-C
Oliveirense	6	2	2	0	0	5-2
Cesarense	4	2	1	1	0	3-2
U. Lamas	4	2	1	1	0	4-2
Taboeira	3	2	1	0	1	6-3
Arouca	3	2	1	0	1	3-3
ADF Anta/Baixinhos	3	2	1	0	1	3-2
Mourisquense	3	2	1	0	1	3-4
Paivense	3	2	1	0	1	5-6
Milheiroense	0	2	0	0	2	2-6
Arrifanense	0	2	0	0	2	2-6

Próxima jornada

Oliveirense-Taboeira
Paivense-Cesarense
ADF Anta/Baixinhos-Milheiroense
(Guetim/sábado/9h)
Arrifanense-Arouca
U. Lamas-Mourisquense

INICIADOS – II DIVISÃO - 2.ª FASE – ÚLTIMOS A

Classificação

	P	J	V	E	D	F-C
Sp. Espinho	9	3	3	0	0	9-4
Fiães	7	3	2	1	0	17-3
CR Vale	6	3	2	0	1	11-6
Lourosa	6	3	2	0	1	4-4
S. Martinho	4	3	1	1	1	5-6
ADF Anta/Baixinhos	3	3	1	0	2	2-4
Canedo	0	3	0	0	3	3-10
Argoncilhe	0	3	0	0	3	1-15

Próxima jornada

ADF Anta/Baixinhos-S. Martinho
(Cassufas/sábado/10h30)
Lourosa-Argoncilhe
Sp. Espinho-Canedo
(Espinho/domingo/11h)
CR Vale-Fiães

INFANTIS A – 2.ª FASE - SÉRIE PRIMEIROS

Resultados

Anadia-Fiães 4-1
Canedo-Gafanha 2-7
Feirense-Oliveirense 1-1
Taboeira-Oliveira Bairro 1-0
Sanjoanense-Sp. Espinho 3-2

Classificação

	P	J	V	E	D	F-C
Gafanha	9	3	3	0	0	17-5
Sanjoanense	6	3	2	0	1	8-7
Taboeira	6	3	2	0	1	8-6
Oliveirense	5	3	1	2	0	10-5
Feirense	5	3	1	2	0	4-2
Oliveira Bairro	4	3	1	1	1	4-3
Anadia	4	3	1	1	1	8-7
Fiães	3	3	1	0	2	11-12
Sp. Espinho	0	3	0	0	3	5-11
Canedo	0	3	0	0	3	5-22

Próxima jornada

Fiães-Feirense
Gafanha-Anadia
Canedo-Sanjoanense
Oliveirense-Taboeira
Oliveira Bairro-Sp. Espinho
(Ol. Bairro/sábado/9h)

INFANTIS A – 2.ª FASE - SÉRIE ÚLTIMOS A

Resultados

Relâmpago-ADF Anta/Baixinhos 1-1
Vilamaiorense-Argoncilhe 8-1
Fiães-Sanguedo 1-10
Paivense-Sp. Espinho 8-3

Classificação

	P	J	V	E	D	F-C
Sanguedo	9	3	3	0	0	26-2
Paivense	9	3	3	0	0	25-4
ADF Anta/Baixinhos	5	3	1	2	0	6-4
Relâmpago	4	3	1	1	1	8-7
Vilamaiorense	4	3	1	1	1	11-15
Sp. Espinho	3	3	1	0	2	8-16
Fiães	0	3	0	0	3	3-21
Argoncilhe	0	3	0	0	3	2-20

Próxima jornada

ADF Anta/Baixinhos-Fiães
(Cassufas/sábado/9h)
Argoncilhe-Relâmpago
Vilamaiorense-Paivense
Sanguedo-Sp. Espinho
(Sanguedo/sábado/9h)

INFANTIS A – 2.ª FASE - SÉRIE ÚLTIMOS B

Resultados

U. Lamas-ADF Anta/Baixinhos 6-3
Sp. Silvalde-Paivense 4-0
P. Brandão-Lourosa 0-0
Folgou o Vilamaiorense

Classificação

	P	J	V	E	D	F-C
Lourosa	7	3	2	1	0	4-2
U. Lamas	6	3	2	0	1	12-7
ADF Anta/Baixinhos	6	3	2	0	1	9-7
Vilamaiorense	3	2	1	0	1	13-6
Sp. Silvalde	3	3	1	0	2	5-4
P. Brandão	1	2	0	1	1	1-11
Paivense	0	2	0	0	2	1-8

Próxima jornada

ADF Anta/Baixinhos-P. Brandão
(Cassufas/sábado/9h)
Paivense-U. Lamas
Lourosa-Vilamaiorense
Folga o Sp. Silvalde

INFANTIS A – 2.ª FASE - SÉRIE ÚLTIMOS C

Resultados

Geração Paramos-Salesiano Arouca 1-2
Rio Meão-Arrifanense 2-9
Milheiroense-S. João Ver 3-6
Folga o Feirense

Classificação

	P	J	V	E	D	F-C
Salesiano Arouca	9	3	3	0	0	21-2
Geração Paramos	6	3	2	0	1	14-7
S. João Ver	6	3	2	0	1	14-8
Feirense	3	2	1	0	1	24-8
Arrifanense	3	2	1	0	1	10-9
Milheiroense	0	2	0	0	2	3-27
Rio Meão	0	3	0	0	3	2-27

Próxima jornada

Salesiano Arouca-Milheiroense
Arrifanense-Geração Paramos
(Arrifana/sábado/9h)
S. João Ver-Feirense
Folga o Rio Meão

INFANTIS B – 2.ª FASE - SÉRIE PRIMEIROS

Resultados

ADF Anta/Baixinhos-Mealhada 2-0
Beira Mar-Sanjoanense 3-0
Fermentelos-Anadia 2-2
Taboeira-Feirense 3-3
Benfica Estarreja-P. Brandão 4-1

Classificação

	P	J	V	E	D	F-C
Benfica Estarreja	6	2	2	0	0	7-1
ADF Anta/Baixinhos	6	2	2	0	0	7-1
Anadia	4	2	1	1	0	4-3
P. Brandão	3	2	1	0	1	4-6
Mealhada	3	2	1	0	1	3-4
Beira Mar	3	2	1	0	1	5-3
Feirense	1	2	0	1	1	3-6
Fermentelos	1	2	0	1	1	4-5
Taboeira	1	2	0	1	1	4-5
Sanjoanense	0	2	0	0	2	1-8

Próxima jornada

Anadia-ADF Anta/Baixinhos
(Anadia/sábado/10h15)
Mealhada-Sanjoanense
Feirense-Fermentelos
P. Brandão-Taboeira
Beira Mar-Benfica Estarreja

INFANTIS B – 2.ª FASE - SÉRIE ÚLTIMOS A

Resultados

ADF Anta/Baixinhos-Paivense 7-4
Lourosa-Vilamaiorense 5-7
Sp. Espinho-U. Lamas 4-1
Folgou o Fiães

Classificação

	P	J	V	E	D	F-C
Vilamaiorense	6	2	2	0	0	13-7
Fiães	3	1	1	0	0	1-0
Lourosa	3	2	1	0	1	15-9
Sp. Espinho	3	2	1	0	1	6-7
ADF Anta/Baixinhos	3	2	1	0	1	7-5
U. Lamas	0	1	0	0	1	1-4
Paivense	0	2	0	0	2	6-17

Próxima jornada

Vilamaiorense-ADF Anta/Baixinhos
(Vila Maior/sábado/10h15)
Paivense-Fiães
U. Lamas-Lourosa
Folga o Sp. Espinho

INFANTIS B – 2.ª FASE - SÉRIE ÚLTIMOS B

Resultados

Salesiano Arouca-Geração Paramos 2-8
S. João Ver-Caldas S. Jorge 0-6
Cortegaça-Esmoriz 0-12
Folgou o Fermedo

Classificação

	P	J	V	E	D	F-C
Caldas S. Jorge	6	2	2	0	0	18-1
Geração Paramos	6	2	2	0	0	13-2
Esmoriz	3	1	1	0	0	12-0
Fermedo	3	1	1	0	0	6-2
Salesiano Arouca	0	2	0	0	2	4-14
S. João Ver	0	2	0	0	2	0-11
Cortegaça	0	2	0	0	2	1-24

Próxima jornada

Caldas S. Jorge-Salesiano Arouca
Geração Paramos-Fermedo
(Paramos/sábado/10h15)
Esmoriz-S. João Ver
Folga o Cortegaça

BENJAMINS A – 2.ª FASE - SÉRIE PRIMEIROS

Resultados

Mourisquense-ADF Anta/Baixinhos 4-0
Anadia-Beira Vouga 8-1
Oliveirense-Valonguense 3-3
Feirense-Fiães 8-4
Sanjoanense-Arouca 2-1

Classificação

	P	J	V	E	D	F-C
Anadia	7	3	2	1	0	13-2
Sanjoanense	7	3	2	1	0	5-3
Fiães	6	3	2	0	1	9-10
Arouca	6	3	2	0	1	7-4
Mourisquense	6	3	2	0	1	11-4
Feirense	4	3	1	1	1	9-7
Beira Vouga	3	3	1	0	2	7-13
Valonguense	1	3	0	1	2	4-12
Oliveirense	1	3	0	1	2	4-8
ADF Anta/Baixinhos	1	3	0	1	2	3-9

Próxima jornada

ADF Anta/Baixinhos-Oliveirense
(Cassufas/sábado/10h30)
Beira Vouga-Mourisquense
Anadia-Sanjoanense
Valonguense-Feirense
Fiães-Arouca

BENJAMINS A – 2.ª FASE - SÉRIE ÚLTIMOS A

Resultados

Fiães-ADF Anta/Baixinhos 8-0
Vilamaiorense-Sanguedo 2-4
Argoncilhe-Lourosa 1-10
Canedo-Sp. Espinho 1-4

Classificação

	P	J	V	E	D	F-C
Sp. Espinho	9	3	3	0	0	17-5
Lourosa	6	3	2	0	1	14-5
Sanguedo	6	3	2	0	1	9-9
Canedo	4	3	1	1	1	10-8
Fiães	3	3	1	0	2	12-6
Vilamaiorense	3	3	1	0	2	6-8
ADF Anta/Baixinhos	3	3	1	0	2	3-13
Argoncilhe	1	3	0	1	2	5-22

Próxima jornada

ADF Anta/Baixinhos-Argoncilhe
(Cassufas/sábado/10h30)
Sanguedo-Fiães
Vilamaiorense-Canedo
Lourosa-Sp. Espinho
(Lourosa/sábado/10h15)

BENJAMINS A – 2.ª FASE - SÉRIE ÚLTIMOS B

Resultados

Geração Paramos-Esmoriz 1-2
Rio Meão-S. João Ver 5-1
P. Brandão-Cortegaça 8-0
Fermedo-U. Lamas 1-6

Classificação

	P	J	V	E	D	F-C
P. Brandão	9	3	3	0	0	15-0
Esmoriz	7	3	2	1	0	6-2
Rio Meão	6	3	2	0	1	12-8
U. Lamas	4	3	1	1	1	9-6
Geração Paramos	4	3	1	1	1	7-5
Fermedo	3	3	1	0	2	3-11
S. João Ver	1	3	0	1	2	2-8
Cortegaça	0	3	0	0	3	4-18

Próxima jornada

Esmoriz-P. Brandão
S. João Ver-Geração Paramos
(SJ Ver/sábado/11h30)
Rio Meão-Fermedo
Cortegaça-U. Lamas

BENJAMINS B – 2.ª FASE - SÉRIE PRIMEIROS

Resultados

ADF Anta/Baixinhos-Vilamaiorense 3-0
Gafanha-Sanjoanense 2-3
Esmoriz-Arouca 4-5
Avança-Beira Mar 1-1
Anadia-Taboeira 3-0

Classificação

	P	J	V	E	D	F-C
ADF Anta/Baixinhos	6	2	2	0	0	7-2
Arouca	6	2	2	0	0	7-5
Beira Mar	4	2	1	1	0	4-1
Sanjoanense	3	2	1	0	1	5-6
Anadia	3	2	1	0	1	3-3
Gafanha	3	2	1	0	1	7-6
Esmoriz	1	2	0	1	1	6-7
Avanca	1	2	0	1	1	2-3
Vilamaiorense	1	2	0	1	1	2-5
Taboeira	0	2	0	0	2	3-8

Próxima jornada

Arouca-ADF Anta/Baixinhos
(Arouca/sábado/10h30)
Vilamaiorense-Sanjoanense
Beira Mar-Esmoriz
Taboeira-Avanca
Gafanha-Anadia

BENJAMINS B – 2.ª FASE - SÉRIE ÚLTIMOS A

Resultados

ADF Anta/Baixinhos-Sanguedo 2-0
Vilamaiorense-Canedo 0-2
Lourosa-U. Lamas 2-8
Sp. Espinho-Fiães 4-0

Classificação

	P	J	V	E	D	F-C
U. Lamas	6	2	2	0	0	11-3
ADF Anta/Baixinhos	4	2	1	1	0	4-2
Canedo	4	2	1	1	0	4-2
Sp. Espinho	3	2	1	0	1	5-3
Vilamaiorense	3	2	1	0	1	5-4
Lourosa	3	2	1	0	1	8-8
Fiães	0	2	0	0	2	2-9
Sanguedo	0	2	0	0	2	0-8

Próxima jornada

U. Lamas-ADF Anta/Baixinhos
(SM Lamas/sábado/11h30)
Sanguedo-Canedo
Fiães-Lourosa
Vilamaiorense-Sp. Espinho
(Vila Maior/domingo/9h45)

TRAQUINAS A – 2.ª FASE - SÉRIE ÚLTIMOS A

Resultados

Fiães-ADF Anta/Baixinhos 2-8
Sp. Espinho-Vilamaiorense 5-1
Sanguedo-Lourosa 1-0
Canedo-U. Lamas 0-6

Classificação

	P	J	V	E	D	F-C
U. Lamas	9	3	3	0	0	16-1
Sp. Espinho	9	3	3	0	0	10-2
Sanguedo	6	3	2	0	1	6-7
ADF Anta/Baixinhos	4	3	1	1	1	10-5
Lourosa	3	3	1	0	2	13-4
Vilamaiorense	2	3	0	2	1	4-8
Canedo	1	3	0	1	2	4-12
Fiães	0	3	0	0	3	2-26

Próxima jornada

ADF Anta/Baixinhos-Sanguedo
(Cassufas/sábado/11h30)
Vilamaiorense-Fiães
Sp. Espinho-Canedo
(Espinho/sábado/11h30)
Lourosa-U. Lamas

TRAQUINAS A – 2.ª FASE - SÉRIE ÚLTIMOS B

Resultados

Salesiano Arouca-ADF Anta/Baixinhos .. 0-13
P. Brandão-Arouca 5-0
Fermedo-S. João Ver 0-12
Arrifanense-Feirense 10-0

Classificação

	P	J	V	E	D	F-C
Arrifanense	9	3	3	0	0	33-3
S. João Ver	9	3	3	0	0	26-1
ADF Anta/Baixinhos	9	3	3	0	0	23-0
Feirense	4	3	1	1	1	4-12
P. Brandão	3	3	1	0	2	5-7
Salesiano Arouca	1	3	0	1	2	2-24
Fermedo	0	3	0	0	3	4-27
Arouca	0	3	0	0	3	0-23

Próxima jornada

ADF Anta/Baixinhos-Fermedo
(Cassufas/sábado/11h30)
Arouca-Salesiano Arouca
P. Brandão-Arrifanense
S. João Ver-Feirense

TRAQUINAS B - 1.ª FASE – SÉRIE A

Resultados (última jornada)

ADF Anta/Baixinhos-Vilamaiorense 6-0
Fiães-S. João Ver 3-2
Sp. Espinho-P. Brandão 3-3
Folgou o Lourosa

Classificação

	P	J	V	E	D	F-C
ADF Anta/Baixinhos	32	12	10	2	0	51-5
Fiães	29	12	9	2	1	40-13
Vilamaiorense	19	12	6	1	5	24-26
P. Brandão	18	12	5	3	4	29-31
S. João Ver	14	12	4	2	6	31-25
Sp. Espinho	8	12	2	2	8	16-38
Lourosa	0	12	0	0	12	7-60

Nota: Apuram-se para a segunda fase, grupo dos primeiros, as 10 equipas melhor classificadas – os primeiros e os segundos de cada uma das quatro séries e os dois melhores terceiros classificados com melhor coeficiente (pontos/jogos).

TRAQUINAS B - 1.ª FASE – SÉRIE B

Resultados (última jornada)

ADF Anta/Baixinhos-Milheiroense 1-2
Feirense-Cesarense 0-10
Arrifanense-Avanca 0-0
Folgou o Cucujães

Nota: Falta disputar o Arrifanense-Feirense da 11.ª jornada, a realizar no próximo sábado.

Classificação

	P	J	V	E	D	F-C
Cesarense	33	12	11	0	1	70-9
Cucujães	33	12	11	0	1	66-6
Avanca	19	12	6	1	5	33-17
Feirense	13	11	4	1	6	14-45
Arrifanense	11	11	3	2	6	17-40
Milheiroense	7	12	2	1	9	15-62
ADF Anta/Baixinhos	4	12	1	1	10	8-44

Nota: Apuram-se para a segunda fase, grupo dos primeiros, as 10 equipas melhor classificadas – os primeiros e os segundos de cada uma das quatro séries e os dois melhores terceiros classificados com melhor coeficiente (pontos/jogos).

OS NOSSOS CLASSIFICADOS

ADVOGADOS

CERQUEIRA FERNANDES - Advogado - Av.ª 24 n.º 741 s/D 4500-201 Espinho. Tlm. 960151937 - Tel./Fax 227343129 - Tel./Fax 226062116 - E-mail: cerqueira.fernandes@mail.telepac.pt, 2.as e 4.as das 9 às 15,30 horas.

ALUGA-SE/ARRENDA-SE

ARRENDA-SE EM ESPINHO
T3 NOVOS • T2 e T3 USADOS
Lugares de garagem
Contatar: Tlf: 227340823 • Tlm. 937892575.

ALUGAM-SE APARTAMENTOS T0 e T1 mobilados. Centro de Espinho. Contatar: 917524389.

QUARTOS, c/ casa de banho privativa, c/ cozinha, pequeno-almoço, tratamento de roupa, garagem e TV Cabo mais Sport TV. Tlf. 227340002 ou 227348972.

APARTAMENTOS T0, T1, T2 e T3. Totalmente equipados, com TV Cabo mais Sport TV, telefone, garagens, limpezas. Rua 62, n.º 156. Tlf. 227310851/2 - Fax 227310853.

ALUGO EM PARAMOS LOJA c/ pequeno armazém e wc, c/ área aproximada de 70m2. Av.ª Central Norte, junto à padaria Pica Pão. Renda acessível. Tlm. 917553668.

ALUGA-SE APARTAMENTO T2 c/ garagem, em Espinho. Preço: 375 euros. Tlm. 965372597 - Tlf. 220807081.

ALUGA-SE GARAGEM individual - Rua 66 – 75 euros. Contato: 914731121.

ARRENDA-SE APARTAMENTO T3 c/ lugar de garagem e arrumos, em Esmoriz - Estrada 109 - Edifício Serra Mar. Tlm. 934856016.

ALUGA-SE CASA na Rua 25 - Espinho. Contatar tlm. 931755984.

PASSA-SE

PASSA-SE ou DÁ-SE à exploração, por motivo de saúde, café snack-bar com bom movimento. Contatar 9347903176.

PASSA.SE CAFÉ em Espinho. Ótima oportunidade de negócio. Área total para fumadores. Só para ionteressados. Com urgência. Contatar: 939332164.

SERVIÇOS

ESTOFADOR - Restauro todo o tipo de sofás, cadeiras, etc. Orçamentos grátis. Tlf. 227344090 / Tlm. 917702872 – Rua do Paço Velho, n.º 217 - Anta.

ESTÚDIOS- LABORATÓRIOS VÍDEO VÍTOR LANCHA - Gravamos em DVD as suas cassetes de vídeo - VHS - V8 e Super 8mm. Acompanhe a tecnologia gravando em DVD. Tlm. 962788407 - 918735306.

VENDAS

APARTAMENTO T3 Espinho, vendo/arrendo, último piso, 3 garagens, vista para o mar. Novo. Oportunidade. Tlm. 912663791.

Grande Farmácia

DIRECTOR TÉCNICO
Manuel João Ribeiro Pais Clemente de Paiva

RUA 8, N.º 1025 – 4500 ESPINHO
Telef. 22 734 0092

VENDE-SE CAFÉ SNACK-BAR todo renovado – Avenida 8 (Centro Comercial Espinho Center) – 915830616 / 917782497 / 0041227412124 – 60.000 euros.

T4 ESPINHO – IMÓVEL DE BANCO – Excelente estado * Vistas de mar * Ótima localização * Com condições especiais de financiamento – 70.000 euros – Imo2007 – Lic.ª AMI 7774 – Telef. 914506327 / 963129240 / 227452130 / 937588665.

T2 / T3 NA CIDADE DE ESPINHO – IMOVEL DE BANCO – Excelente localização * Acabamentos de luxo * Aquecimento central * Estores elétricos * Vários roupeiros * Suite * Varandas * Garagem. Desde 100.000 euros. Condições especiaias de financiamento: Oferta avaliação e registos e um spread reduzido – Imo2007 – Lic.ª AMI 7774 – Telef. 914506327 / 963129240 / 227452130 / 937588665.

VENDE-SE / ALUGA-SE T2+1 c/ garagem. Remodelado - S. Paio de Oleiros. Preço: 43.000 / 325 euros. Tlm. 914880256.

OS NOSSOS GRATUITOS

PEDIDOS DE EMPREGO

PROCURO trabalho em limpezas, passar a ferro e todo o tipo de trabalhos domésticos ou fazer companhia a pessoas idosas. Tlm. 913377635.

OFEREÇO-ME para tomar conta de pessoas idosas durante a noite. Tenho Curso de Geriatria e carta de condução. Tlm. 926163474.

OFEREÇO-ME PARA TRABALHAR como motorista com categorias de carta de condução A, B, C, D e possui curso de transporte coletivo, para crianças. Disponibilidade imediata, incluindo fins de semana. Contatos: 913001223/ 220807073.

OFERECE-SE pessoa licenciada, credenciada e especializada em dificuldades de aprendizagem, necessidades educativas especiais e apoio escolar a crianças com dificuldades de aprendizagem (DA). Contacto: 917982471 (Suse Rocha).

OFEREÇO-ME para casa de arranjos de costura algumas horas ou tardes, em Espinho. Ligar 919689586 (tardes).

RUA DAS ESCOLAS - ANTA

José Pereira da Rocha Silva

Agradecimento e Missa do 7.º Dia

Suas filhas, neta, bisneto e restante família vêm, por este meio, agradecer a todas as pessoas de suas relações e amizade que tomaram parte no funeral ou que de outro modo se associaram à sua dor. Comunicam que será celebrada missa do 7.º dia, por alma do seu ente querido, terça-feira, dia 19, pelas 18 horas, na Igreja Paroquial de Anta. Desde já agradecem a todos quantos participarem nesta Santa Eucaristia.

A família

Anta, 14 de fevereiro de 2013

AGÊNCIA FUNERÁRIA DE MARIA DE LOURDES - Anta - Espinho - Tels.: 22 734 06 09 - 22 734 88 55

***DVD** para sempre*
As cassetes de vídeo estragam-se
*Salve-as para sempre em **DVD***
*Agora os seus vídeos editados em **DVD***
Carlos Salvador | Reportagens, Fotografia e Vídeo
Rua 19, n.º 198 - 2.º andar • 4500 ESPINHO • Tlm. 918 648 672

«Defesa de Espinho» - 4220 – 2013-02-14

ASSOCIAÇÃO CULTURAL E RECREATIVA TUNA MUSICAL DE ANTA

Convocatória

Padre Manuel Agostinho Pereira de Moura, Presidente da Mesa da Assembleia Geral da Associação Cultural e Recreativa Tuna Musical de Anta, usando da faculdade que me confere o número 1 do Artigo 20.° dos Estatutos desta Colectividade e cumprindo o consignado nos Artigos 23.° e 25.° dos mesmos Estatutos, em complemento com o Regulamento Interno, CONVOCO os Associados para uma Assembleia Geral Ordinária a realizar no dia 16 de fevereiro de 2013, pelas 21.00 horas, na Sede Social da Colectividade, sita na Rua Tuna Musical de Anta, n.º 1019, na Vila de Anta, Concelho de Espinho, com a seguinte Ordem de Trabalhos:

1.° - Leitura da Acta da Assembleia-geral anterior. **2.° -** Apreciação, discussão e votação das Contas Sociais e Parecer do Conselho Fiscal relativas ao Exereício do Ano de 2012. **3.° -** Discussão de outros assuntos de interesse para a Colectividade.

Conforme determina o Artigo 26.° dos Estatutos desta Colectividade, se à hora marcada não se encontrarem presentes a maioria dos sócios, a Assembleia funcionará meia hora depois, com qualquer número de sócios.

Para conhecimento de todos, se passou a presente CONVOCATÓRIA, e outras de igual teor, que vão ser distribuídas nos locais habituais da Vila de Anta e publicada nos Jornais do Concelho.

Vila de Anta, 29 de janeiro de 2013

O Presidente da Assembleia Geral,

Padre Manuel Agostinho Pereira de Moura

DEFESA DE ESPINHO
vende-se no
Café Caracas
(S. Félix da Marinha)

DEFESA DE ESPINHO
vende-se na
Tabacaria Mi
(Rua 62)

Telefones úteis

A. Viação Espinho	22 734 12 96
Biblioteca	22 733 58 00
Bomb. V. Espinho	22 734 00 05
Bomb. V. Espinhenses	22 734 00 42
Câmara Municipal	22 733 58 00
Centro de Saúde	22 733 40 20
Cliesp	22 733 04 10
Clínica Costa Verde	22 734 58 85
Clínica N.ª S.ª d'Ajuda	22 734 26 95
Clínica S. Pedro	22 734 47 14
Policlínica	22 733 06 40
CTT - Rua 19	22 733 06 31
CTT - Anta	22 733 06 61
EDP - Avarias	800 506 506
EDP - Leituras	800 507 507
EDP - Comercial	808 505 505
Estação CP	808 208 208
Fisioclínica	22 731 49 86
Brigada Fiscal	22 734 11 96
Hospital Espinho	22 733 11 30
Hospital V. N. Gaia	22 379 42 11
S. Sebastião (S.M.Feira)	256 37 97 00
Junta Freguesia de Espinho	22 734 44 18
PSP	22 734 00 38
Registo Civil	22 733 20 60
Repartição Finanças	22 733 20 70
Saneam. Básico (avarias)	22 733 58 40
Segurança Social	22 734 19 56
Táxis (Câmara)	22 734 31 67
Táxis (Conc. Espinho)	800 208 202
Táxis Costa Verde	22 734 01 18
Táxis (Graciosa)	22 734 00 10
Táxis União, Lda.	22 734 80 17
Táxis Unidos	22 734 22 32
Táxis Verdemar	22 734 35 00
Tesouraria Fazenda Pública	22 733 20 87
Tribunal	22 733 13 30

Anta

Farmácia de Anta	22 734 11 09
Farmácia MAIS	22 734 14 09
Junta Freguesia	22 734 64 53
Lar da 3.ª Idade	22 733 09 00
Unidade de Saúde	22 733 40 60
Táxi	96 652 7887 / 22 732 52 42

Guetim

Junta Freguesia	22 734 42 26

Paramos

Centro Social	22 733 08 70
Farmácia	22 734 63 88
Junta Freguesia	22 734 27 10
Reg. Engenharia	22 734 20 23
Unidade de Saúde	22 734 50 01

Silvalde

Junta Freguesia	22 734 40 17
Unidade Saúde Marinha	22 734 31 01
Unidade Saúde Silvaldinho	22 734 36 42

O NOSSO ANÚNCIO GRATUITO

PEDIDO DE EMPREGO

Recortar o cupão e enviar por correio ou entregar directamente nas instalações do jornal ***Defesa de Espinho*** (só para particulares).

NOME _____

MORADA _____

_____ TELEF. _____

RUA LOURÊDO - IDANHA - ANTA

Balsamina da Rocha Dias

Agradecimento e Missa do 7.º Dia

Seus filhos, genro, nora, netos, bisnetos e restante família vêm, por este meio, agradecer a todas as pessoas de suas relações e amizade que tomaram parte no funeral da sua ente querida ou que de outro modo se associaram à sua dor. Comunicam que a missa do 7.º dia será celebrada hoje, quinta-feira, dia 14, pelas 18 horas, na Igreja Paroquial de Anta. Desde já agradecem a todos quantos participarem nesta Santa Eucaristia.

A família

Anta, 14 de fevereiro de 2013

AGÊNCIA FUNERÁRIA DE MARIA DE LOURDES - Anta - Espinho - Tels.: 22 734 06 09 - 22 734 88 55

ANTA

Belmiro Dias da Rocha

Agradecimento e Missa do 7.º Dia

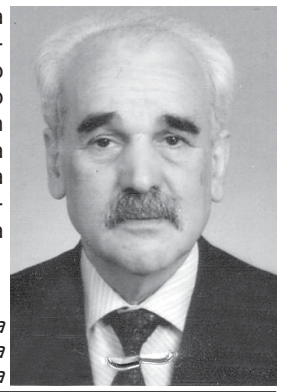

Sua esposa, filhos e restante família vêm, por este meio, agradecer às pessoas que tomaram parte no funeral do seu ente querido ou que de outro modo se associaram à sua dor. Comunicam que a missa do 7.º dia será celebrada dia 17, domingo, pelas 11 horas, na Igreja Paroquial de Anta. Desde já agradecem a todos quantos participem na Eucaristia.

Anta, 14 de fevereiro de 2013

Maria Eva Freitas da Rocha
Paulo Jorge Freitas Dias da Rocha
Vítor Hugo Freitas Dias da Rocha

FUNERÁRIA N. S. D'AJUDA – SANCEBAS E LUÍS ALVES - ESPINHO - TEL. 22 734 51 29

Dr. António Domingos Francisco de Matos Coelho

Missa do 5.º Aniversário do falecimento

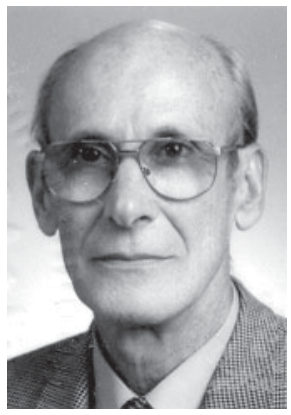

Sua esposa, filhos, noras, netos e restante família vêm, por este meio comunicar às pessoas de suas relações e amizade, que será celebrade missa por alma do seu ente querido, amanhã, sexta-feira, pelas 19 horas, na Igreja Matriz de Espinho. Desde já agradecem a todos quantos participem na Eucaristia.

Espinho, 14 de fevereiro de 2013

FUNERÁRIA N. S. D'AJUDA – SANCEBAS E LUÍS ALVES - ESPINHO - TEL. 22 734 51 29

RUA DA CAVADINHA - IDANHA - ANTA - GRIJÓ

Bruno Pereira Dias

Agradecimento

Sua esposa, filho e restante família, na impossibilidade de o fazerem pessoalmente vêm, por este meio, agradecer a todas as pessoas de suas relações e amizade que tomaram parte no funeral e na missa do 7.º dia do seu ente querido ou que de outro modo se associaram à sua dor.

A família

Anta, 14 de fevereiro de 2013

AGÊNCIA FUNERÁRIA DE MARIA DE LOURDES - Anta - Espinho - Tels.: 22 734 06 09 - 22 734 88 55

José Jesus do Novo

16.º Aniversário do seu falecimento

Aproxima-se a data que mudou as nossas vidas.
O dia que escureceu as nossas almas,
E o mundo desmoronou em nós, Pai.

A nossa casa nunca mais foi a mesma.
A tua partida tudo alterou.
Mas eu sempre te senti em tudo o que nela continuei a fazer.

Quem ama não esquece.
Quem é bom não é esquecido.

José Manuel Novo

Seus filhos convidam familiares e amigos a participarem na missa em sua memória, no próximo dia 21/02/2013, quinta-feira, pelas 8 horas, na Igreja Paroquial de Silvalde.

FOTÓGRAFO
COM TECNOLOGIA DIGITAL
Recorde os seus eventos contactando o repórter fotográfico
VÍTOR LANCHA
Gravações em DVD dos seus filmes
Contactos:
918 735 306 * 962 788 407
obrigado pela preferência

RUA DA LARGARTA - IDANHA - ANTA - ESPINHO

Joaquim Alves Couto da Fonseca

Missa do 30.º Dia

Sua esposa, filhas, genros, netos e restante família vêm, por este meio, comunicar a todas as pessoas de suas relações e amizade que será celebrada missa por alma do seu ente querido, terça-feira, dia 19, pelas 18 horas, na Igreja Paroquial de Anta. Desde já agradecem a todos quantos participem nesta Santa Eucaristia.

A família

Anta, 14 de fevereiro de 2013

AGÊNCIA FUNERÁRIA DE MARIA DE LOURDES - Anta - Espinho - Tels.: 22 734 06 09 - 22 734 88 55

Narciso Maia da Silva

Missa do 2.º Aniversário do seu falecimento

Sua esposa, filhas, genros, netos e restante família vêm, por este meio, comunicar a todas às pessoas de suas relações e amizade que será celebrada missa por alma do seu ente querido, dia 19, terça-feira, pelas 19 horas, na Igreja Matriz de Espinho.

Desde já agradecem a todos quantos participem na Eucaristia.

Espinho, 14 de fevereiro de 2013

Maria de Lurdes Alves da Cunha Pedrosa Maia
Carla Conceição Cunha Pedrosa Maia Rodrigues
Sónia Alexandra Pedrosa Maia Pinto
Salomé Pedrosa Maia de Magalhães
Juliana Pedrosa Maia Sá
Vítor Rodrigues
Pedro Pinto
Ricardo de Magalhães

José Carlos Sá
Iolanda Rodrigues
Pedro Manuel
Maria Francisca
Matilda de Sá
Salvador de Sá
Carminho de Sá

FUNERÁRIA N. S. D'AJUDA – SANCEBAS E LUÍS ALVES - ESPINHO - TEL. 22 734 51 29

Funerária N.ª S.ª d'Ajuda, Lda.
Sancebas e Luís Alves
Desde 1985, consigo nos momentos mais difíceis da sua vida
O melhor serviço aos melhores preços
Rua 20, n.º 887– Espinho
Tel.: 22 734 51 29 / 91 773 80 92

DEFESA DE ESPINHO
vende-se na Papelaria Duarte (Rua 18)

FARMÁCIAS DE SERVIÇO

Sexta (15)	- GRANDE FARMÁCIA ..... Rua 8, n.º 1025 - Tel.	**227340092**
Sábado (16)	- CONCEIÇÃO ... R. S. Tiago, n.º 701 - Silvalde - Tel.	**227311482**
Domingo (17)	- FARMÁCIA MAIS ..... R. 19, n.º 1412 - Anta - Tel.	**227341409**
Segunda (18)	- TEIXEIRA . Ctr. Com. Solverde/1 - Avenida 8 - Tel.	**227340352**
Terça (19)	- SANTOS ..... Rua 19, n.º 263 - Tel.	**227340331**
Quarta (20)	- PAIVA ..... Rua 19, n.º 319 - Tel.	**227340250**
Quinta (21)	- HIGIENE ..... Rua 19, n.º 293 - Tel.	**227340320**

João António Costa Vaz

Missa do 1.º Aniversário do falecimento

A família vem, por este meio, comunicar que será celebrada missa por alma do seu ente querido, dia 19, terça-feira, pelas 19 horas, na Igreja Matriz de Espinho. Desde já agradecem a todos quantos participem na Eucaristia.

Espinho, 14 de fevereiro de 2013

FUNERÁRIA N. S. D'AJUDA – SANCEBAS E LUÍS ALVES - ESPINHO - TEL. 22 734 51 29

Vitorino Pinto Loureiro

15.º Aniversário do falecimento

Sua esposa, filhos e nora recordam-no com muita saudade.

Será celebrada missa por sua alma sábado, dia 16, às 17,30 horas, na Igreja Paroquial de Guetim.

Sebastião Manuel Canha do Couto

Agradecimento e Missa do 7.º Dia

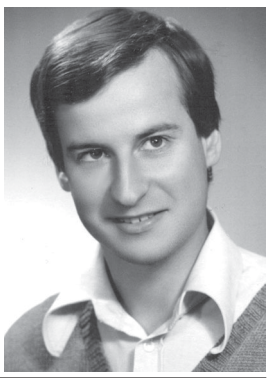

Sua irmã e sobrinhos vêm, por este meio, agradecer às pessoas que tomaram parte no funeral do seu ente querido ou que de outro modo se associaram à sua dor. Comunicam que a missa do 7.º dia será celebrada dia 17, domingo, pelas 19 horas, na Igreja Matriz de Espinho. Desde já agradecem a todos quantos participem na Eucaristia.

Espinho, 14 de fevereiro de 2013

FUNERÁRIA N. S. D'AJUDA – SANCEBAS E LUÍS ALVES - ESPINHO - TEL. 22 734 51 29

Comendador
MANUEL DE OLIVEIRA VIOLAS

Missa do 22.º Aniversário do seu falecimento

"Só morre aquele que viveu unicamente para si"
(Jan Zajic)

Sua esposa, filhos, genros, nora, netos e demais família, participam às pessoas de suas relações e amizade que pela passagem do 22.º aniversário do falecimento do saudoso extinto, será celebrada missa pelo seu eterno descanso, dia 17, domingo, às 18 horas, na Igreja Paroquial de Silvalde.

Agradecem a todos quantos se dignarem assistir a este religioso acto.

Irene Oliveira Mendes

Missa do 7.º Aniversário

O amor está na alma e a alma não morreu. Por isso a morte não nos separou – uniu-nos ainda mais.

A família vem, por este meio, participar que será celebrada missa por alma do seu ente querido, dia 16, sábado, às 16,30 horas, na Igreja Paroquial de Silvalde.

ANTA – ESPINHO

D. Maria Amélia Campos

20 anos de profunda saudade

Seu marido, *Ângelo Rodrigues Félix (Sabença)*, seus filhos, netos e restante família, participam às pessoas das suas relações e amizade, que será rezada missa em sufrágio da sua querida extinta. A Sagrada Eucaristia terá lugar pelas 18 horas, do dia 16, sábado, na Igreja Paroquial de Anta, agradecendo desde já a quem se dignar assistir ao piedoso acto.

ESPINHO (Rua 19, n.º 470)

Elisa Alves de Amorim Sousa

Agradecimento e Missa do 7.º Dia

Seus filhos, nora, netos e restante família vêm, por este meio, agradecer às pessoas que tomaram parte no funeral do seu ente querido ou que de outro modo se associaram à sua dor. Comunicam que a missa do 7.º dia será celebrada dia 17, domingo, pelas 19 horas, na Igreja Matriz de Espinho. Desde já agradecem a todos quantos participem na Eucaristia.

Espinho, 14 de fevereiro de 2013

Manuel Alves Amorim Sousa
Joaquim Alves Amorim Sousa
Maria Inês Daporta de Alves
Astrid Paola Alves Daporta
Victor Manuel Alves Daporta

FUNERÁRIA N. S. D'AJUDA – SANCEBAS E LUÍS ALVES - ESPINHO - TEL. 22 734 51 29

PARAMOS

Maria Edite Dias Lopes Sá

Missa do 2.º Aniversário

Seu marido, filhas, genros, neto e restante família vêm, por este meio, comunicar a todas as pessoas de suas relações e amizade que será celebrada missa por sua alma, sexta-feira, dia 15, pelas 19 horas, na Igreja Paroquial de Paramos. Desde já agradecem a todos quantos se dignem participar nesta Santa Eucaristia.

A família

PARAMOS - ESPINHO

Américo Lopes Pereira de Sousa

Agradecimento

Sua esposa e demais família vêm, por este meio, agradecer muito reconhecidos a todos os que acompanharam o funeral, assistiram à missa do 7.º dia e àqueles que de alguma maneira lhes apresentaram sentimentos de pesar. Reconhecidamente agradecem.

Paramos, 13 de fevereiro de 2013

D. Áurea Teixeira de Sousa

Agência Funerária CASA CONFIANÇA - Póvoa de Varzim – Tlfs. 252620872 - 252661144

ESPINHO (Rua 26, n.º 189)

Joaquim das Neves Marques

Agradecimento e Missa do 7.º Dia

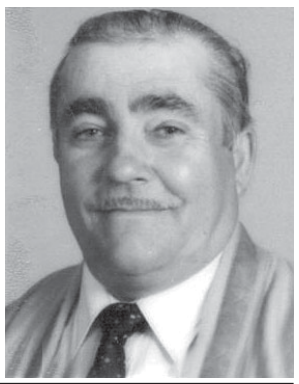

Sua esposa, *Maria Albertina Henriques Amaro*, e restante família vêm, por este meio, agradecer às pessoas que tomaram parte no funeral do seu ente querido ou que de outro modo se associaram à sua dor. Comunicam que a missa do 7.º dia será celebrada amanhã, sexta-feira, pelas 19 horas, na Igreja Matriz de Espinho. Desde já agradecem a todos quantos participem na Eucaristia.

Espinho, 14 de fevereiro de 2013

FUNERÁRIA N. S. D'AJUDA – SANCEBAS E LUÍS ALVES - ESPINHO - TEL. 22 734 51 29

SILVALDE (Rua de Santo António, n.º 61 – Sales)

Joaquim Ferreira de Castro

Agradecimento e Missa do 7.º Dia

Seus filhos e restante família vêm, por este meio, agradecer às pessoas que tomaram parte no funeral do seu ente querido ou que de outro modo se associaram à sua dor. Comunicam que a missa do 7.º dia será celebrada dia 16, sábado, pelas 19 horas, na Igreja Matriz de Espinho. Desde já agradecem a todos quantos participem na Eucaristia.

Espinho, 14 de fevereiro de 2013

Maria Emília Rodrigues de Castro Pereira
Maria de Lurdes Rodrigues de Castro Couto
Joaquim Augusto Rodrigues de Castro

FUNERÁRIA N. S. D'AJUDA – SANCEBAS E LUÍS ALVES - ESPINHO - TEL. 22 734 51 29

CASINO ESPINHO

bc-dom

15 | 22 | 23 FEVEREIRO

JANTAR | ESPETÁCULO

Reservas +351 227 335 500 | www.solverde.pt

SOLVERDE
CASINOS · HOTÉIS