

# DEFESA DE ESPINHO

PUBLICAÇÕES PERIÓDICAS

AUTORIZADO A CIRCULAR EM INVÓLUCRO FECHADO DE PLÁSTICO OU PAPEL PODE ABRIR-SE PARA VERIFICAÇÃO POSTAL DE02152012GSCP/SNC



TAXA PAGA PORTUGAL ANTA (ESPINHO)

Av.ª 8, n.º 456 - 1.º - Sala R  
APARTADO 39 - 4501-853 ESPINHO Codex  
Telef. 22 734 15 25 • Fax 22 731 99 11  
Email: defesadeespinho@mail.telepac.pt

Diretor: LÚCIO ALBERTO □ Fundador: BENJAMIM COSTA DIAS □ Semanário □ Ano 81 □ Número 4241 □ Quinta-feira, 11/julho/2013 □ Preço: €0,65 (Incluindo IVA)

## Homenagens a Manuel Lopes, Ex-Combatentes do Ultramar e Sporting de Silvalde, no décimo aniversário da elevação a vila

Parque infantil no Bairro Piscatório, requalificação da Rua do Porto e relva para o ringue da Marinha nas prendas da Câmara para Silvalde

páginas 4 e 5

**zona ICE**  
Boutique dos Congelados

**SUPER PROMOÇÃO**

**FRANGO COXAS**

**2,15€**  
/KG  
e muitas mais...

Rua 23, nº315  
(1/ª à Junta de Freguesia) geral@zonaice.com  
T. 227 328 059 www.zonaice.com  
Promoção em vigor do dia 1 até 15 de Julho de 2013.

Foto VÍTOR LANCHÁ



### Pinto Moreira "projeta" Universidade e garante mais limpeza e remodelação do sistema de condutas do saneamento básico

página 2

### Luís Montenegro não se recandidata à Assembleia Municipal

página 3

### Natação do Sporting de Espinho atribui prémio carreira a Pedro Costa

página 17

### Jogadores em "Vespas" e carrinha VW Ar – AMB Voleiball Cup com jogo das estrelas

página 19

### Árbitros da Associação de Futebol de Aveiro abandonam jogo ao intervalo no Torneio Inter-freguesias

página 19

### Rui Correia é o novo treinador dos tigres

página 21

### "Mosquitos por cordas" no Bairro Piscatório

página 15

### Autoridade Tributária e Polícia na feira semanal – apreendido material no valor de 25 mil euros

página 15

### Festival "oito20e4" (de atividades culturais) entre as avenidas 8 e 24, das 8 às 24 horas de sexta, sábado e domingo

página 9



Foto VÍTOR LANCHÁ

### "Vir a banhos" em verão "escaldante"

página 7

# Pinto Moreira "projeta" Universidade e garante mais limpeza e remodelação do sistema de condutas do saneamento básico

## PSD apresenta-se para as eleições autárquicas

Foto VÍTOR LANCHÁ



"Esta candidatura não é um projeto de um homem só, mas sim um projeto de mobilização coletiva, provado pela presença de tanta gente", enfatizou Pinto Moreira na cerimónia da apresentação do PSD com "afirmar Espinho" para as eleições autárquicas agendadas para 29 de setembro. "Espinho estava acomodado, amorfo, a perder competitividade e prestígio. Dei o melhor de mim. Posso ter errado, mas fui trabalhador, porque as gentes de Espinho merecem!" Encarando o exercício de presidente da Câmara como "uma missão", o edil concorre a um novo mandato na expectativa da "participação e mobilização de todos", confiando noutro sucesso e igualmente na revalidação das presidências de Rui Torres e Marco Gastão nas juntas de Espinho e Silvalde e nos triunfos de Vítor Sousa e Rosa Maria Castro em Anta/Guetim e Paramos.

O PSD escolheu o Centro Múltiplos para na noite de segunda-feira apresentar com pompa e circunstância os candidatos às presidências às autarquias do concelho, não tem ainda revelado quem irá encabeçar a lista concorrente à Assembleia Municipal, enquanto Luís Montenegro assume a função de mandatário para a campanha que se avizinha.

O deputado aproveitou o ensejo para tecer elogios a Pinto Moreira: "Partilha a justiça e a igualdade de

oportunidades."

"Agora tenho experiência acumulada e quero colocar essa experiência ao serviço do concelho e da sua comunidade", palavras de Pinto Moreira para anunciar que faz questão de renovar "o contrato social do PSD com os espinhenses." Em 2009, "apresentamos uma alternativa" e, em 2013, "após um balanço francamente positivo deste mandato", Pinto Moreira e os seus pares social-democratas apostam na intervenção em três eixos, porque, "há



Foto VÍTOR LANCHÁ

AFIRMAR ESPINHO  
PINTO MOREIRA

muito para fazer em Espinho."

"A requalificação urbana e a qualidade de vida, através da recuperação do edificado antigo", eis um exemplo do primeiro eixo, a par da "aposta na requalificação do espaço deixado livre face ao enterramento da linha" e também da "renovação das condutas das redes de abastecimento de água e saneamento", assim como da "limpeza da cidade."

O segundo eixo abrangerá a economia e o emprego, "continuando a apostar-se decisivamente nas empresas geradoras de emprego e nas medidas de captação de investimento privado e também na promoção turística do concelho."

O terceiro eixo privilegiará a área social, priorizando os novos pobres e a educação, assente num plano de emergência social.

Depois de uma longa

retrospectiva pela atividade camarária sob a sua presidência e de reparos críticos à "herança" resultante da gestão camarária que o antecedeu, Pinto Moreira revelou a candidatura do PSD projeta a instalação de uma Universidade no concelho, reconhecendo que "precisamos de massa crítica." Todavia, realçou que o seu executivo camarário já diligencia para a concretização do desiderato de uma Universidade em Espinho. "Estamos neste momento à espera da acreditação por parte do Ministério da Educação", acrescentou, dando também destaque à construção em curso dos centros escolares do primeiro ciclo.

"O projeto da Universidade tem recebido enormes elogios dos empresários locais que estão disponíveis para apoiar e investir."

Lúcio Alberto

Apostamos no desenvolvimento e na melhoria contínua de soluções inovadoras para prestar um serviço de excelência ao cliente. Só assim, garantimos a satisfação dos nossos clientes na gestão dos seus riscos e criamos valor. Somos mais do que um mediador de seguros, somos o seu parceiro.

Rua de Santa Catarina, 706 - 3 / 4 | 4000-446 Porto  
 +351 222 007 500 | +351 222 082 387  
 www.patris-seguros.pt | geral.seguros@patris.pt

Use o seu smartphone para aceder ao nosso portal através da leitura do código QR (o código de barras à sua esquerda).

# Grande Farmácia

DIRECTOR TÉCNICO  
Manuel João Ribeiro Pais Clemente de Paiva

RUA 8, N.º 1025 - 4500 ESPINHO  
Telef. 22 734 0092

# Luís Montenegro não se recandidata à Assembleia Municipal

## Mandatário da campanha autárquica do PSD em Espinho

Luís Montenegro anunciou, na sessão de apresentação da recandidatura de Pinto Moreira à Câmara, que não se recandidatava à presidência da Assembleia Municipal, "Não irei concorrer a nenhum cargo autárquico", revelando, entretanto, que "serei o mandatário do PSD nas eleições de 2013 em Espinho." Não tendo conseguido sustentar as lágrimas, Luís Montenegro recordou o pai e agradeceu o apoio da mãe e da esposa, reconhecendo a indisponibilidade que os múltiplos cargos e tarefas de índole política têm-lhe proporcionado no que concerne aos seus filhos.

"Foram muitos anos" de dedicação à causa autárquica. "Assumi desde muito novo a atividade partidária em Espinho e sempre concorri mesmo tendo perdido. Finalmente, o PSD ganhou em 2009 e tem



Foto VÍTOR LANCHÁ

sido com muita honra que tenho exercido a função de presidente da Assembleia Municipal, assim como no desempenho anterior de vereador. Acredito plenamente que vamos ganhar de novo as eleições autárquicas em Espinho e estou certo que Pinto Moreira é o melhor candidato para a presidência da Câmara de Espinho."

Luís Montenegro assegurou "o empenho de sempre para que o PSD continue a afirmar Espinho!"

"Sou o mandatário da campanha de uma candidatura que

garante ao concelho melhor futuro, como já foi feito com esforço, empenho e competência no atual mandato autárquico", realçou Luís Montenegro, "apesar da difícil conjuntura do país e em particular do concelho face ao passado."

"Pinto Moreira tem sido um presidente sério e empenhado em desenvolver Espinho", observou, reforçando que "é o melhor candidato à Câmara de Espinho."

Lúcio Alberto

## Rui Torres no congresso da Associação Nacional de Freguesias

O presidente da Junta de Espinho, Rui Torres, irá representar na sexta-feira a delegação distrital de Aveiro na reunião preparatória do conselho geral para o congresso da Associação Nacional de Freguesias a realizar no sábado, em Fafe.

## Associação Cívica debate "qualidade de vida em Espinho – indicadores económicos"

Conforme o jornal *Defesa de Espinho* já fez referência, a Associação Cívica de Espinho realiza na sexta-feira, às 21h30, na sala polivalente da Biblioteca Municipal, um debate subordinado ao tema "qualidade de vida em Espinho – indicadores económicos".

Com a participação de Luís Delfim Santos, professor da Faculdade de Economia do Porto, que apresentará os indicadores mais relevantes sobre as condições económicas que marcam a qualidade de vida da população de Espinho, o debate incidirá sobre o rendimento e consumo das famílias, o mercado de trabalho, o mercado de habitação e o dinamismo económico.

Este é o segundo debate de um ciclo que a Associação Cívica de Espinho esta promove relativamente à qualidade de vida e ao bem-estar em Espinho, encetado em março com uma sessão dedicada aos "indicadores de qualidade de vida e bem-estar das comunidades – novos referenciais para novas políticas", por Isabel Martins, investigadora do Centro de Estudos de Geografia e de Ordenamento do Território.

## Humberto Cales é o candidato do Bloco de Esquerda à Junta de Anta/Guetim

Humberto Cales, de 41 anos e nascido no Hospital de Espinho, é funcionário público na área da fiscalização, tendo crescido e feito o seu percurso escolar em Anta.

Foi fundador do grupo social "Geração Espinhense à Rasca" e é atualmente coordenador concelhio do Bloco de Esquerda.

Durante cinco anos foi voluntário da Acreditar – Associação de Pais e Amigos de Crianças com Cancro.

A nível desportivo participou em torneios de ténis de mesa na Tuna Musical de Anta, fazendo parte, por várias vezes, da organização desses eventos tendo passado também pelo futebol popular nos Águias de Anta.

Humberto Cales candidata-se ao cargo autárquico "convicto da necessidade de revitalizar" Anta e Guetim "com mais dinâmica, modernidade e sustentabilidade."

## Junta de Espinho proporciona "mini museu" da arte xávega na praia

Para as 14h30 desta sexta-feira está calendarizada a inauguração de um "mini museu" da arte xávega, na praia junto à nova Praça do Mar e à Capela de S. Pedro. A iniciativa da Junta de Freguesia de Espinho tem como objetivo "a promoção e a defesa da arte xávega" e pretende "preservar toda a herança piscatória."

A mostra da arte xávega estará patente até ao final do verão.

## Obrigações fiscais para julho

Até ao dia 15

**Imposto Sobre o Rendimento de Pessoas Coletivas (IRC)** – Entrega da Informação Empresarial Simplificada - IES /Declaração Anual, por transmissão eletrónica de dados, pelos sujeitos passivos de IRC, cujo período de tributação seja coincidente com o ano civil, com os correspondentes anexos.

**Imposto de Selo** – Entrega, por transmissão eletrónica de dados, do anexo Q que integra a Informação Empresarial Simplificada - IES / Declaração Anual - pelos Sujeitos Passivos do Imposto do Selo.

**Imposto Sobre o Rendimento de Pessoas Individuais (IRS)** – Entrega da Declaração Modelo 11, por transmissão eletrónica de dados, pelos notários e outros funcionários ou entidades que desempenhem funções notariais, bem como as entidades ou profissionais com competência para autenticar documentos particulares que titulem atos ou contratos sujeitos a registo predial, ou que intervenham em operações previstas nas alíneas b), f) e g do n.º 1 do artigo 10.º, das relações dos atos praticados no mês anterior, suscetíveis de produzir rendimentos.

Entrega da Informação Empresarial Simplificada - IES /Declaração Anual, por transmissão eletrónica de dados, pelos sujeitos passivos de IRS, que disponham ou devam dispor de contabilidade organizada, com os correspondentes anexos.

Entrega da Informação Empresarial Simplificada - IES /Declaração Anual, por transmissão eletrónica de dados, pelos sujeitos passivos de IRS, que disponham ou devam dispor de contabilidade organizada, ou de IRC, com os anexos a que legalmente estejam obrigados.

**Imposto Sobre o Valor Acrescentado (IVA)** – Entrega da Informação Empresarial Simplificada - IES / Declaração Anual, por transmissão eletrónica de dados, pelos sujeitos passivos de IRS, que disponham ou devam dispor de contabilidade organizada, ou de IRC, com os anexos a que legalmente estejam obrigados.

## Clínica Médico-Dentária Rosa Neves, Lda.

Rua 29, n.º 696 (entre as ruas 26 e 24)

Marcações pelos telef.: 22 734 01 16 e 91 496 13 67

**MÉDICOS DENTISTAS**  
JORGE FERREIRA  
BRUNO MORRIS

SAMS QUADROS  
SAMS \* CGD  
ADVANCE CARE \* MÉDIS

Edifício S. Pedro  
Sala W  
Rua 23, n.º 174  
Telef. 22 734 86 93

## Clínica Dentária de Reabilitação Orofacial



- > Implantologia
- > Ortodontia
- > Cirurgia Maxilofacial
- > Odontopediatria



DR. JORGE PACHECO

\*Master em Implantologia



DR. GUSTAVO PACHECO

\*Pós-graduado em Ortodontia pela New York University



DR. TOMÁS PACHECO

Aberto aos sábados - Cheque-Dentista - Parceria Sporting Clube de Espinho  
Rua 8, n.º381 **ESPINHO** 227342718 / 929074937  
espinho@clinicaspacheco.com

## CLÍNICA MÉDICO

LEOPOLDINA SANTOS TAVARES  
CRISTINA SANTOS TAVARES

MÉDICAS DENTISTAS

TERAPIA DA FALA - *Andreia Tavares*

Acordos: SAMS QUADROS - CGD - MULTICARE

Rua 23, n.º 773 - 1.º Esq. - 4500-277 ESPINHO • Telef. 227324121 • Tlm. 967742865

**Fonseca**

TECIDOS - MODAS

RUA 19, N.º 275 — Telefone, 22 734 04 13 — ESPINHO

As homenagens a Manuel Lopes, à Associação de Ex-Combatentes do Ultramar da Vila de Silvalde e ao Sporting Clube de Silvalde, foram os momentos mais altos da sessão comemorativa do 10.º aniversário da elevação daquela freguesia a vila que decorreu no sábado à noite no salão nobre da Junta de Freguesia. Na sessão solene, que contou com a presença, entre outros, do presidente da Câmara Municipal de Espinho, Pinto Moreira, do presidente da Assembleia de Freguesia de Silvalde, Francisco Costa e do presidente da Junta de Freguesia da Vila de Anta, Manuel Vieira da Rocha, o presidente da Junta de Silvalde, Marco Gastão, entregou um cheque de 500 euros à Cerciespinho, como resultado de uma campanha que, à semelhança dos últimos anos, foi levada a efeito. O momento solene ficou marcado, também, pelo anúncio por parte de Pinto Moreira, de mais três obras na vila aniversariante – a repavimentação da Rua do Porto, entre a Rua 33 e a Igreja Paroquial; o parque infantil no Bairro Piscatório; e um tapete de relva no rínque da Marinha – ao que se acresce a notícia, transmitida por Marco Gastão, para a assinatura, em breve, de um protocolo que irá envolver cerca de 80 mil euros para a requalificação de mais de uma dúzia de ruas da vila.

#### Manuel Proença

A sessão solene comemorativa dos 10 anos da elevação de Silvalde a vila contou com a atuação dos fadistas José António e Margarida Tino, acompanhados por Carlos Reis (guitarra portuguesa) e Manuel Godinho (viola). Um momento musical, de encanto que antecedeu e precedeu as homenagens, um filme sobre a vila de Silvalde e as intervenções dos presidentes, Marco Gastão e Pinto Moreira.

Nos discursos, o presidente da Câmara Municipal de Espinho, Pinto Moreira, começou por elogiar “a dinâmica, vontade e capacidade de trabalho das gentes da freguesia de Silvalde”.

Naquele que considerou um “momento solene e de confraternização dos silvaldenses”, Pinto Moreira não poupou elogios à junta aniversariante “pela homenagem, muito justa, que fez a duas coletividades e ao Manuel Lopes”. E explicou:

“Nós, quando estamos à frente das instituições, temos de saber reconhecer os bons exemplos da nossa comunida-



## Homenagens a Manuel Lopes, Ex-Combatentes do Ultramar e Sporting de Silvalde, no décimo aniversário da elevação a vila



Fotos MP

## Parque infantil no Bairro Piscatório, requalificação da Rua do Porto e relva para o rínque da Marinha nas prendas da Câmara para Silvalde

de para que lhe sirvam de modelo. A Junta homenageou o Sporting Clube de Silvalde, coletividade que tem dado muito em prol do desporto da freguesia. Clube que tem sido muito generoso na forma como pratica desporto, utilizando as infraestruturas desportivas municipais. O José Saxe, seu presidente, tem feito um grande trabalho à frente desta instituição e deverá continuar a contar, por isso, com o apoio da Junta de Freguesia e da Câmara Municipal”.

Sobre a Associação de Ex-Combatentes no Ultramar da Vila de Silvalde, disse:

“O papel dos ex-combatentes, nem sempre é reconhecido pelo Estado. Muitos deram imenso tempo da sua vida no Ultramar, alguns, infelizmente, de lá vieram com mazelas físicas e outros nem chegaram a regressar. Muitas vezes o Estado e as autarquias nem sempre reconhecem o vosso papel, por muito terem feito por Portugal, numa guerra”.

Por último, Pinto Moreira referiu-se “à justa homenagem a Manuel Lopes, que é um exemplo de vida, de vitalidade, de alguém que consegue ultrapassar as suas particularidades e singularidades, levando uma vida normal. Estudou, licenciou-se e na prática de desporto atinge um nível competitivo notável.

São estes exemplos de vida que deveriam ser seguidos por muitos nas atuais dificuldades que vivemos em Portugal. Sobrevalorizamos os nossos pequenos problemas de falta de dinheiro no bolso e não conseguimos relativizar. Tudo isso, comparado com as dificuldades que o Manuel Lopes teve de superar são absolutamente insignificantes”.

No seu discurso político, Pinto Moreira entendeu que dizer que “estamos a chegar ao final de um determinado ciclo político. Estamos a terminar um mandato autárquico e, havendo ou não intenção de prosseguir o trabalho (no nosso caso há essa intenção), é necessário fazer um balanço. Quem recebe do povo, muito legitimamente, um mandato para cumprir (sabemos que há aqueles que recebem o mandato e que não o cumprem), deve prestar contas a quem o elegeu. É assim que deve ser numa democracia madura e legítima”.

E prosseguiu:

“No que diz respeito à relação que existe entre a Câmara Municipal de Espinho e em concreto o seu presidente e a freguesia da vila de Silvalde é nesta sessão solene o momento para o fazer.

O meu balanço, do trabalho destes quatro anos, é francamente positivo”.

Para Pinto Moreira, “é indiferente a titularidade das ideias, dos projetos ou a propriedade do dinheiro com o qual se investe para fazer obra. Não interessa se a obra que foi feita em Silvalde é da Câmara Muni-





cipal ou da Junta de Freguesia. Como autarca é absolutamente irrelevante. O que interessa é que a obra foi feita e é visível; é para os silvaldenses e para eles usufruírem dela”.

Pinto Moreira, neste sentido, entende que “aqui há obra para mostrar. Há obra de proximidade, que não requiere grande investimento, mas que é útil e que qualifica a vida das pessoas, dando-lhes mais qualidade de vida”.

E lança o seguinte desafio: “Não tenho medo que façam uma comparação entre a obra feita nestes quatro anos e a do passado.

O que é mais importante – e é trabalho profundo do presidente da Junta de Freguesia de Silvalde – é o que tem a ver com a devolução aos silvaldenses do seu orgulho e autoestima. Qualquer silvaldense tem vaidade em dizer que é de Silvalde, sentimento que há uns anos atrás não era bem visível. O Marco Gastão soube trabalhar com os silvaldenses, com cada um dos cidadãos. Ele conseguiu chamar para consigo trabalharem todos os silvaldenses, independentemente da sua filiação político-partidária”.

Por isso, Pinto Moreira entende que “Marco Gastão está de parabéns porque conseguiu unir os silvaldenses que era, aliás, o seu slogan de campanha eleitoral. Depois, porque trabalhou com todas as coletividades de Silvalde e organizou eventos onde conseguiu congregar à sua volta todas as coletividades, dando-lhes os meios para que pudessem trabalhar”.

O presidente da Câmara referiu-se, entretanto, “a duas obras estruturantes: a requalificação da frente marítima, prolongando-a pela marginal, desde o final da Rua 2, em Espinho, até à zona do Bairro Piscatório; a construção dos apoios de pesca; a requalificação dos espaços em volta daquela zona... Será uma obra marcante e que irá mudar Espinho, trazendo desenvolvimento económico sustentável para a freguesia de Silvalde. Estamos a falar de um investimento de milhões de euros financiados por fundos comunitários e pelas verbas de jogo.

A outra grande obra que aqui está a decorrer é a construção do centro escolar, uma velha aspiração dos silvaldenses e que estará ao dispor da comunidade educativa de Silvalde, dando melhores condições às crianças. Não desvalorizem estas obras”.

Pinto Moreira fez questão



**A sessão solene comemorativa da década da elevação de Silvalde a vila foi abrilhantada com a atuação dos fadistas José António e Margarida Tino, acompanhados por Carlos Reis (guitarra portuguesa) e Manuel Godinho (viola) – a Junta ofereceu um donativo de 500 euros à Cerciespinho**

Fotos MP

de recordar que “no ano passado, aqui, afirmei que estas obras iriam começar. É muito fácil ser demagógico e populista, inaugurando obras sem elas estarem concluídas! Anunciar obras que não saem do papel; lançar a primeira pedra disto e a segunda pedra daquilo e a terceira pedra... Mas quando eu chego a um local público e digo que vou fazer é porque vou mesmo fazer. Esta é uma forma séria e honesta de fazer política”.

Aproveitando a festa, o presidente da Câmara revelou:

“Era uma aspiração do presidente da Junta lançar duas obras. Disse, no ano passado, que não havia dinheiro para requalificar o Bairro Piscatório e o Marco Gastão pediu-me para, pelo menos, fazer ali o parque infantil. A obra desse parque vai começar dentro de dias.

Era absolutamente prioritário requalificar e pavimentar a rua do Porto e a obra já está em curso, desde a rua 33 até à Igreja Paroquial de Silvalde.

Mas não é só: o rinque junto à escola da Marinha precisa de um tapete relvado. É



um desejo das crianças e dos jovens do Bairro Piscatório e que irá ser concretizado proximamente, provavelmente em agosto”.

E concluiu:

“Este projeto de melhorar a vida dos silvaldenses é para continuar. Os silvaldenses têm

um grande presidente de junta – voluntarioso, trabalhador, competente, sério e perseverante. O Marco Gastão tem projeto e qualidades humanas que, na minha perspetiva deve merecer a confiança dos silvaldenses”.

Por sua vez, o presidente

da Junta de Freguesia de Silvalde, Marco Gastão, começou por dizer que “depois do filme que tiveram a oportunidade de ver, pouco há a acrescentar, pois resume o trabalho destes quatro anos de mandato. No entanto, queria lembrar que tudo isso não seria possível

sem a participação de toda a equipa do executivo. Fomos solidários uns com os outros”.

Para o autarca silvaldenses, “muito temos ainda para dar. Não sou homem de prometer e de falhar. Nunca estou satisfeito e, quando tenho em mãos uma obra já estou a pensar em mais duas ou três”.

Diz Marco Gastão que, “apesar das dificuldades económicas, não podemos parar porque há coisas que são demasiado importantes para os silvaldenses. Estamos a trabalhar com um orçamento inferior, em cerca de 20 por cento, em relação a outros, no passado. A obra é, no entanto, bem visível. Por isso, sinto-me orgulhoso por conseguir fazer mais obra com muito menos dinheiro”.

O autarca silvaldenses fez questão de “agradecer ao presidente da Câmara, Pinto Moreira, porque muito tem contribuído para que seja possível fazer tudo aquilo que se aqui fez. Ele tem sido muito generoso com Silvalde e, por isso, os silvaldenses saberão agradecer”.

Gastão lembrou que “temos em curso duas grandes obras, no valor de sete milhões de euros – o centro escolar e a requalificação do litoral na Marinha. Nunca aqui foi investido tanto dinheiro”.

E mais:

“Há ruas que estão em péssimo estado há muitos anos. Por isso, dentro de dias irá ser assinado um protocolo de 80 mil euros para se alcatroarem várias ruas da freguesia”.

Já em tom de balanço, Marco Gastão lembrou que “ao longo destes quatro anos, demonstrei que não iria ser um presidente só para a Marinha. O meu lema era o de unir Silvalde e acho que consegui. Demonstrei ser um presidente solidário e estar a par dos problemas de toda a freguesia. Por isso noto que sou bem recebido pelos silvaldenses”.

O autarca de Silvalde quis, ainda, homenagear “o antigo presidente da junta, Abel Gonçalves”, porque “fez o melhor que podia e que sabia. Por isso, queria deixar-lhe uma palavra de agradecimento por ter estado à frente da junta ao longo de 23 anos, o que não é nada fácil!”

E concluiu:

“O presidente da Câmara, Pinto Moreira, terá sempre o meu apoio. Mostrou ser um homem de trabalho, solidário e amigo de Silvalde. Sei que os silvaldenses o reconhecem. Sem a Câmara Municipal de Espinho não há junta de freguesia que consiga fazer obra!”

# OCULISTA VITÓ

GRUPO LOJAS ROMEU VITÓ  
70 ANOS AO SERVIÇO DA ÓPTICA

LOJA 1 - ESPINHO - Rua 19, n.º 242 - Tel. 227343056 - Fax 227319644

LOJA 2 - ALBERGARIA-A-VELHA - Rua 25 de Abril (junto às piscinas)

Tel/Fax 234525232

## Falemos do liberalismo

A história, não raras vezes, ajuda-nos a conseguirmos criar uma visão de conjunto de determinadas realidades, interpretando os factos do passado e comparando-os com os do tempo presente. Como muitos dos leitores se devem recordar, antes do 25 de Abril de 1974, os partidários do regime diziam, entre outras coisas, que os comunistas comiam "crianças ao pequeno-almoço". Grande parte do povo, ultramontano e pouco instruído, acreditava piamente nestas lendas fazendo crescer um ódio contra todos os militantes do referido partido.

Os tempos, e ainda bem, mudaram. Hoje temos uma sociedade letrada e mais instruída, logo é necessário outro tipo de "lendas" para desacreditar um modelo político e económico. Se antes de 1974, o comunismo era alvo de ataques e invenções rocambolescas e pouco críveis, nos nossos dias, o liberalismo tem sido atacado, em especial pela extrema-esquerda, de uma forma absolutamente incompreensível. Ai do partido que se assumia como liberal! É automaticamente linchado na praça pública. A questão que coloco é... afinal de contas, as pessoas sabem o que é o liberalismo?

Este assenta a sua ideologia no indivíduo. Com as suas capacidades, com o seu trabalho e esforço, o Homem pode escalar socialmente e atingir os objetivos a que se propõe, contribuindo dessa forma para o desenvolvimento do *corpus* social. O Estado deve ter um papel de pequeno regulador das atividades económicas, o mercado deve fluir e autorregular-se; o económico e o político devem misturar-se o menos possível.

Após constatar esta definição, qualquer leitor atento, não deixará de esboçar um sorriso quando este Governo é apelidado de "liberal". Chamem-lhe o que quiserem mas, por favor, não o chamem de liberal! Será liberal um Governo que não tem coragem de fazer uma reforma profunda no Estado? Será liberal um



OPINIÃO

DISCURSO DIRECTO

André Rocha

Governo que aumenta o peso da carga fiscal nas famílias e empresas? Será liberal um Governo que vem arrastando a questão da privatização da TAP e da RTP? Será liberal um Governo que nada faz para terminar com a promiscuidade entre o poder económico e político, que tem o seu auge nas parcerias público-privadas?

Ao contrário do liberalismo, a verdade é que o Estado Social, nos moldes que está concebido, é totalmente insustentável. É uma pena que poucos vivam na realidade e muitos continuem a viver no sonho, na utopia. Como poderá um Estado ser sustentável se o mesmo tem mais dependentes de subsídios que população ativa? Não podemos continuar a exigir um Estado paternalista; temos de fazer opções: Ou pagamos impostos megalómanos e temos um Estado que tem a obrigação de nos dar tudo, ou então, pagamos poucos impostos e temos um Estado mais pequeno e, naturalmente, mais eficiente! A segunda opção parece-me mais justa. Infelizmente, como este Governo não tem uma política clara e definida, o que tem feito resume-se a aumentar impostos e diminuir o peso do Estado em áreas fulcrais, nas quais deve existir um papel estatal preponderante. Ou seja, estamos perante um Estado sem uma política clara, que nada tem de liberal!

Tudo isto leva-nos a uma conclusão natural: O corte na despesa se não for acompanhado de uma descida dos impostos, fazendo dessa forma com que a população tenha mais capitais e estimule a economia, irá criar a breve trecho uma situação de rutura económica e social.

Uma das críticas permanentes da esquerda ao Liberalismo é a falta do chamado "espírito social". Esta crítica é facilmente desfeita e, em si, é um contrassenso, já que um dos pilares basilares do Liberalismo é a existência de uma Sociedade Civil forte. É na sociedade civil que o Estado deve delegar algumas das funções de carácter social. Com alguma pena, constatamos que Portugal tem uma sociedade civil muito pouco expressiva, culpa de quem? Do Estado paternalista que tivemos durante anos e que assumiu um papel que devia, em parte, ser da sociedade. Porém, o facto de termos uma Sociedade Civil pouco desenvolvida não pode servir de desculpa para subcarregar o Estado, é pois tempo dos portugueses se juntarem em projetos de âmbito social e cultural fomentando dessa forma o espírito associativo nacional.

Muitos podem crer que esta teoria, na prática, pode não ter qualquer resultado. Felizmente existem exemplos que provam o contrário. O país mais desenvolvido do mundo, os Estados Unidos da América, assenta toda a sua política económica e social no Liberalismo. Não podemos deixar de mencionar aquele que, para nós, é o melhor modelo; falamos da Inglaterra de Margaret Thatcher que, durante a década de 80 do século passado, revolucionou um país que estava economicamente de rastos. Comparativamente, quando olhamos as experiências comunistas, e de extrema-esquerda constatamos realidades aberrantes como as de Cuba, Venezuela ou da Coreia do Norte, apesar de Bernardino Soares (PCP) referir que "tem dúvidas que a Coreia do Norte não seja uma democracia (veja-se "Diário de Notícias" Ta, 23 de Junho de 2009).

Com este artigo, esperamos ter contribuído para desmistificar o verdadeiro sentido do Liberalismo. O modelo liberal não tem a finalidade de dar "aos ricos" para tirar "aos pobres", muito pelo contrário. Assenta as suas bases no modelo meritocrático, não procurando, é certo, a igualdade entre todos, mas possibilitando que aqueles que trabalham mais e melhor consigam uma posição elevada na escala social.

## Entrega de cabazes solidários

A Delegação de Espinho da Cruz Vermelha Portuguesa vai realizar uma entrega de cabazes solidários, pelas 14h30 desta sexta-feira, na sede localizada na Rua 27.

Os cabazes são constituídos por bens alimentares variados.



Foto PAULO DUARTE

## Tempo recorde na Assembleia Municipal

Marcada para a última sexta-feira, a segunda reunião da terceira Assembleia Municipal ordinária teve uma duração inusitada. Poucos minutos após o presidente da Assembleia, Luís Montenegro, ter dado início à ordem de trabalhos, os dois pontos em discussão herdados da anterior reunião, a discussão da informação do presidente da Câmara e a aprovação de atas foram rapidamente aprovados e o trabalho político da noite ficou assim resumido.

Joana Devezas, vogal do Partido Socialista, ainda fez uma intervenção antes da ordem de trabalhos e questionou o executivo camarário sobre a responsabilidade de liquidação de faturas relacionadas com obras feitas na via pública em Anta. Não havendo inscrição de nenhum vogal para questionar a informação do presidente da Câmara, o final da reunião precipitou-se.

Normalmente, as intervenções mais incisivas são da

iniciativa dos partidos da oposição mas a verdade é a Coligação Democrática Unitária não tinha o seu vogal presente, que subia as escadarias da Câmara quando os vogais presentes se retiravam, e o Partido Socialista apenas quatro vogais se encontravam na sua bancada e António Cavacas ocupava o seu lugar na mesa da Assembleia.

Ficou assim a informação do presidente da Câmara – um documento que descreve a toda atividade do município no período que intercala as sessões ordinárias – por discutir.

Paulo Duarte

## José Mota (PS) apresenta oficialmente na sexta-feira a candidatura à Câmara

José Mota apresenta oficialmente a sua candidatura pelo PS à Câmara Municipal nesta sexta-feira, pelas 21 horas, numa cerimónia a ter lugar no auditório da Junta de Freguesia de Espinho, e que contará com a presença do socialista Jorge Coelho.

Sob o lema "Espinho merece mais", José Mota garante que depois do "tempo para a reflexão" decidiu "que tinha de passar para o tempo da ação" porque a "Câmara não pode continuar no marasmo destes três últimos anos e meio, com

resultados catastróficos."

O candidato do Partido Socialista, que liderou a Câmara de Espinho durante 16 anos, assume como principais prioridades "o emprego e a ação social" e quer, por isso, avançar com a criação de um "polo industrial capaz de atrair investimento (com redução de taxas e de impostos municipais para as empresas que criem postos de trabalho), de apoiar o desenvolvimento e a expansão da atividade piscatória e de apostar no potencial do comércio e do turismo em Espinho."

Na área da ação social, José Mota define como objetivo "reativar a Associação para o Desenvolvimento do Concelho de Espinho (ADCE), uma medida que será complementada com o reforço do apoio dado às instituições sociais e combaterá as carências dos Espinhenses mais desfavorecidos."

O candidato à Câmara regista que "esta é a oportunidade ideal para retomar o caminho certo para o futuro do município e dos seus cidadãos" porque "Espinho e os espinhenses merecem mais."

PÁGINA ON-LINE: <http://opimpolho.no.sapo.pt> • BLOG: <http://sarmiento-news.blogspot.com>

**PIMPOLHO** □ DESENHO E TEXTO DE: © José Sarmento • 898  
Quem manda mais em Portugal...  
... Angela...  
... ou Merkel????!...

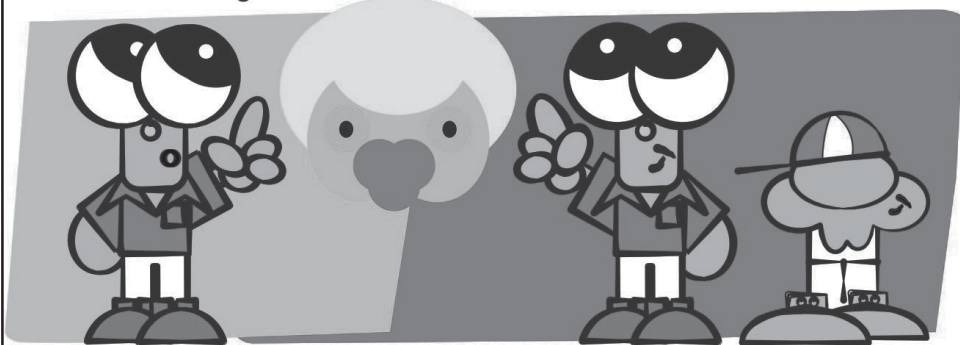

PÁGINA ON-LINE: <http://opimpolho.no.sapo.pt> • BLOG: <http://sarmiento-news.blogspot.com>

**PIMPOLHO** □ DESENHO E TEXTO DE: © José Sarmento • 897  
Bruno Carvalho vai contratar Cardinali...  
... quer domesticar um leão...  
... para dar a volta ao relvado antes dos jogos!!!!...

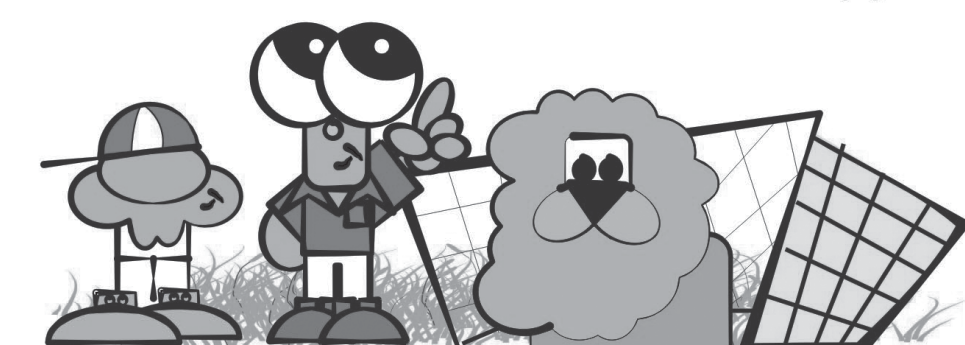

## Banda Paramense em Oliveira de Azeméis

A Banda União Musical Paramense vai estar presente, amanhã, pelas 21.30 horas, no V Festival de Bandas Filarmónicas que irá decorrer no jardim público de Oliveira de Azeméis.

A iniciativa da Câmara Municipal de Oliveira de Azeméis terá início amanhã, pelas 21.30 horas e continuará no sábado às 16 e às 21.30 horas, contando com a participação das bandas União Musical Paramense, Banda de Música Filarmónica Cucujanense, Banda de Música de S. Tiago de Riba-Ul, Loureiro e Carregosa, a Associação de Instrução e Recreio Angejense e a Orquestra de Sopros Associação.

## Exposição fotográfica "Olhar Espinho"

A exposição fotográfica "Olhar Espinho", da autoria de "Friends in foto", estará patente na galeria da Junta de Freguesia de Espinho, entre 13 e 21 de julho.

A cerimónia de inauguração deste evento está agendada para as 21h30 de sábado e que terá como temas a arte xávega, parque industrial, feira semanal, locais e graffiti.

As obras são de Adérito Ferreira, Lurdes Figueiredo, Maximino Costa, Paulo Silva e Ricardo Proença.

Esta exposição está inserida num ciclo iniciado em abril na cidade do Porto.



## "Vir a banhos" em verão "escaldante"

"Vir a banhos" animou a praia da Baía na acalorada tarde de domingo, com figurantes de várias associações culturais do concelho (Grupo Cultural e Recreativo Semente, Rancho Folclórico Santiago de Silvalde, Rancho Folclórico Nossa Senhora dos Altos Céus, Rancho Regional Recordar é Viver, Teatro Popular de Espinho – Cooperativa Nascente, Associação Espinho Vida, e a classe de ginástica rítmica de competição da Associação Académica de Espinho).

A iniciativa da Câmara Municipal proporcionou mais uma recriação de uma praia de inícios do século XX.

Na noite da véspera, no



salão da Piscina Solário Atlântico, um serão cultural também integrou o programa des-

te ano com desfile de trajes de vilões e fidalgos, concurso e desfile de fatos de banho de

1900 e representações teatrais ("as lavadeiras" e "as leiteiras").

## "Sonho" na creche de Anta

Com o tema "sonho", a festa de final de ano letivo da Creche "O Portugal dos Pequenos II" da Associação de Socorros Mútuos de São Francisco de Assis de Anta foi encetada com a apresentação de uma dança sénior protagonizada pelos utentes do Centro de Convívio que puderam brindar os mais novos e os encarregados de educação com uma coreografia dirigida pela professora de dança Birgit Christense.

O "Sonho" era um menino que fez uma viagem através do planeta e dos povos. "O seu objetivo era espalhar a justiça, o respeito pelo próximo, a humanidade e a solidariedade por todos aqueles que se cruzavam no seu caminho."

A história iniciou-se com a visita do "Sonho" ao Ártico, "onde encontrou uma colónia de pinguins" (dança dos pinguins da sala de 1 ano), depois foi até ao Brasil (dança da sala dos 2 anos – samba lé-lé). "Cansado de tanto andar, descansou num sofá repleto de animais" (dramatização "Todos no Sofá" – sala dos 2 anos) e, por fim, "a sua viagem terminou no fundo dos oceanos com um encontro com o peixe arco-íris" (dramatização feita pela sala dos 3 anos – "O Peixe Arco-Íris").

## Zumba fitness

"As estrelas juntam-se por uma boa causa" é o tema da iniciativa que irá ser levada a efeito no domingo, na Nave Polivalente, a partir das 16 horas. Luísa Silva, Marta Silva, Sofia Isidro, Bárbara Rocha e Mariana Monteiro irão animar a zumba fitness, durante duas horas, e a receita irá reverter a favor dos Bombeiros Voluntários de Espinho.

## Maria José Marques sucede a Rosa Duarte no Probus



O Probus de Espinho realizou no sábado o jantar de transmissão de tarefas, comemorando simultaneamente o seu 16.º aniversário.

A vereadora da Ação

Social e da Cultura, Leonor Fonseca, e representantes do Rotary de Espinho marcaram presença no evento do Probus, cuja presidência foi assumida por Maria José Ribeiro Soares Marques,



sucedendo a Rosa Duarte. "Mais uma vez foi evidenciada a importância do companheirismo relativamente à ajuda e ao respeito pelo próximo, seja qual for a situação, porque com

amizade e tolerância se consegue o bem-estar de todos."

Eis os corpos sociais para o mandato de 2013/2014:

Assembleia Geral – presidente Manuel Salvador

Maia de Pinho e secretário Luís José B. Castro Roque.

Direção – presidente Maria José Ribeiro Soares Marques, secretária Maria Fernanda de Castro Coelho Alves e tesoureiro: Belmiro

Mendes da Rocha.

Conselho Fiscal – presidente Maria do Carmo Pereira Pinto Rocha e secretários Nicolau João Teixeira Azevedo e Maria Filomena Corte Real e Cunha.

# "O lobo que se achava o maior" – "ler e ilustrar histórias" na Festa do Livro



Decorreu na Festa do Livro, na Alameda 8, a primeira sessão de "ler e ilustrar histórias", que fez juntar a nós, um grupo de meninos, pais e avós, sob a coordenação de Cândida Ribeiro e Isabel Pelaez. A história selecionada foi "O lobo que se achava o maior", de Orianne Lallemand e Élèonore Thuillier (da "0/8").

O entusiasmo do reencontro foi contagiante e a minha "Caixa dos Beijinhos" ficou mais cheia, após este encontro.

Os meninos revelaram muita atenção e interesse pela história que desmitificou a

imagem do lobo mau.

A observação das ilustrações são um dos momentos muito esperado por todos, especialmente os mais pequenos.

O momento seguinte foi o workshop de ilustração em que os participantes deram aso à sua criatividade e imaginação, na construção de lobos em origami que colocaram na base do trabalho previamente criada.

"O que nos surpreendeu foi a ativa participação dos pais e avós que fizeram um regresso à sua infância e animadamente participaram do trabalho."

Todos levaram um pequeno trabalho, voluntário, para em casa ensinarem a construir ao personagem lobo, a toda a família.

"O tempo passa tão depressa – confidenciou-me uma menina, timidamente", revela Cândida Ribeiro. "Eu estou de acordo, pois, todos estamos ali unidos pelo gosto

da leitura das palavras e imagens e pelo forte elo da amizade que se transfere e cresce de ano para ano. Todos estamos ali com alegria em momentos de partilha de gostos e saberes. As histórias têm isso, criam laços e gostos que dificilmente serão destruídos e se tornam tão importantes para o futuro das nossas crianças."

Seguiu-se ontem a segunda sessão, com a história "O pavão do abre e fecha", da Everest.

"Os meninos de Espinho poderão ver o cartaz que anuncia a próxima história, na Feira do Livro, ou na montra da Livraria ABC, que nos acolhe também com entusiasmo na Festa do Livro e patrocina alguns dos materiais que usamos. Meninos de Espinho, o convite está feito. Apareçam e tragam os vossos amigos à Alameda 8, às quartas-feiras, pelas 17 horas, na Festa do Livro. A atividade é gratuita."



**O Auditório do Casino Espinho acolheu na noite de sábado a tradicional Noite dos Artistas de Espinho, um espetáculo solidário organizado pelo Lions. A receita reverteu o Setor Social da Paróquia de Espinho e as Unidades Especializadas de Multideficiência e Autismo do AEML**

## Fé e amor matrimonial

O homem e a mulher, diz-nos o Catecismo no número 372, são feitos um para o outro. Não é que Deus os tenha feito "a meias" e "incompletos". Criou-os para uma comunhão de pessoas, em que cada um pode ser ajuda para o outro. São, ao mesmo tempo, iguais enquanto pessoas e complementares enquanto masculino e feminino.

Por esse motivo, amar também é estimar as diferenças que existem entre o homem e a mulher. Diferenças queridas por Deus desde o princípio da Criação.

A maior felicidade a que uma mulher pode aspirar no seu casamento é que o marido que está lá em casa seja

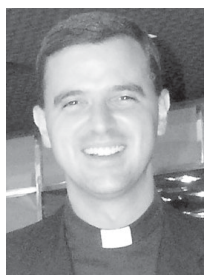

OPINIÃO

DIALOGAR PARA TODOS

Padre Rodrigo Lynce de Faria

verdadeiramente um homem. No entanto, esse facto vai ter como consequências inúmeras rudezas e indelicadezas que ela saberá aceitar e amar porque entende que ele é "diferente".

E aquilo que um marido mais deve pretender para a sua felicidade matrimonial é que a sua esposa seja de verdade uma mulher, apesar de todos os aborrecimentos que lhe possa causar a sua misteriosa e delicada afetividade.

O homem precisa dessas qualidades femininas que lhe faltam e a mulher das qualidades masculinas. É um apoio específico que o homem não encontra nos outros homens, nem a mulher nas outras mulheres.

O problema é que, como diz R. Llano Cifuentes, a nossa época está cativada pelo mito narcisista do "amor sentimental". Mito que oscila entre o romantismo dourado da paixão que "tudo justifica" e o cinismo duro como o diamante que dá um pontapé no traseiro do outro com estas palavras de "carinho": "Sinto muito... acabou-se o amor".

Um exemplo muito atual deste cinismo traduzido em palavras sentimentais e enganosas: "Quando o amor começa a murchar não há muito a fazer. O melhor mesmo é

procurar que ele morra sem muita dor". Uma espécie de eutanásia aplicada "suavemente" ao amor matrimonial.

É fundamental que os casais que se dizem cristãos vivam e saibam transmitir aos outros a alegria do amor gratuito. Um amor sem cálculo, amadurecido, abnegado, que encontra de forma paradoxal a sua maior gratificação sob a forma de felicidade. O amor, mesmo quando inclui o sacrifício – e, se for genuíno, sempre o incluirá – é a fonte secreta da felicidade matrimonial.

Porquê tantas crises conjugais nos nossos dias? Talvez porque muitas pessoas perderam a noção de quem são, de onde vêm, para onde vão e o que fazem por aqui. Essas crises conjugais procedem antes de mais nada de crises existenciais. A perda da convicção de se estar a caminhar com passo firme para a felicidade eterna – a perda da fé – gera um processo de dolorosa crise existencial e, conseqüentemente, também matrimonial.

Pelo contrário, a fé profunda traz consigo uma enorme energia vital, uma força e uma paz da qual só podem falar aqueles que a experimentam. Essa força passa de um cônjuge para o outro, e destes para os filhos.



## Programa

### Sexta-feira

Animação de Rua (das 20 às 24 horas)  
Entre a Rua 19 e Rua 23; Rua 20 e Rua 2

Concertos:  
Hábitos Musicais: Uma Banda Sonora para a Cidade – André Gomes

Sensible Soccers – 20 horas  
Praia da Baía  
Capicua – 21 horas  
Praia da Baía

Cinema:  
A Imagem do Som – cinema de animação – curtas-metragens – 22 horas

Praia da Baía  
Cinema ao ar livre "Almost Famous", de Cameron Crowe – 23 horas  
Praia da Baía

### Sábado e domingo

Instalações:  
Esta rua não é só um número – João Martins  
Espinho: uma cartografia (des)encontrada – Ana Aragão  
No horário de abertura dos seguintes estabelecimentos comerciais:  
Aipal (Rua 19), Cafeteria Conde Ferreira (Rua 14), Casa Alves Ribeiro (Rua 19), Mercado Municipal (Ruas 16/18), Perles de Chocolat (Rua 23) e 20 Intensus (Rua 20).

### Sábado

Concertos:  
The Acoustic Foundation – concerto ao pequeno-almoço – 8h30  
Perles de Chocolat (Rua 23)  
Hábitos Musicais: Uma Banda Sonora para a Cidade – André Gomes  
Nuno Prata – 10 horas  
Aipal (Rua 19)  
Mercado Municipal (Ruas 16/18)  
Minta & The Brook Trout – 12 horas

Rua 19 (à Casa Alves Ribeiro)  
Emmy Curl – 15 horas  
20 Intensus (Rua 20)  
Naco – 16 horas  
Cafeteria Conde Ferreira (Rua 14)  
JP Simões – 18 horas  
Rua 19 (à Casa Alves Ribeiro)  
Real Orquestra da Grande Malha  
Ortogonal de Espinho – Tim Steiner – 19 horas  
Praça da Câmara Municipal

Animações de rua:  
Vareira da manta de retalhos – Cecília Dias | 16h45  
Rua 23 com Rua 8  
João & João – Coletivo Galo Bravo – 17h30  
Mercado Municipal  
Bizou – 17h15  
Rua 19 e Rua 23  
Video-mapping:  
Sensorama Espinho/ Dub Vídeo Connection | 22:00h  
Praça da Câmara Municipal

### Domingo

Animações de rua:  
Vareira da manta de retalhos – Cecília Dias – 10 horas  
Esplanada entre Piscina e Rua 23  
Carteiro – Tosta Mista | 10h30  
Rua 19 e Rua 23  
Labaret 3 – Clown Laboratori Porto – 11h30 e 17h30  
Parque João de Deus  
The Parade of Alls – Coletivo Galo

Bravo  
Entre a Rua 23 e a Rua 19; Rua 20 e Rua 8 (12 horas)  
Rua 23 (14h30)  
Rua 2 (16h30)  
Estátuas Vivas  
Rua 19 (14h30 às 16h30)  
Rua 23 (das 18 às 20 horas)  
Empregado Camuflado – Tosta Mista – 15h30

Rua 2  
Palco Móvel – Tosta Mista – 19 horas  
Praça da Câmara Municipal

Ondas Sonoras – das 16 às 19 horas

Dj's Sets – Paulo Jorge Rodrigo + Cláudia Correia + Nuno Cacho + Rolando Sá

Rua 2  
Debuxo dos Marrequeiros – aula aberta de surf – 11 horas

Praia da Baía  
Não Pintes a Manta. Pinta a Prancha – workshop pintura de pranchas de surf – 16 horas

Praia da Baía  
Xaral's Dixie Band | 17:00h  
Rua 19 e Rua 23

Concertos:  
Samuel Jeremias – concerto ao pequeno almoço – 9 horas  
Perles de Chocolat (Rua 23)  
The Weatherman (acústico) – 18 horas

Jardim interior da Biblioteca Municipal  
Tabacaria e Hungerdogs – 21h30  
Alameda 8

"Uma banda sonora para a cidade", com oito concertos por nomes emergentes e já consagrados da música nacional, em diferentes espaços de Espinho.

"Sensorama Espinho", um espetáculo de vídeo mapping que, projetando imagens em movimento em objetos ou superfícies irregulares (tais como estruturas de grandes dimensões, fachadas de edifícios ou estátuas), quer redescobrir a identidade da cidade "através da sua relação com o mar e com o comboio."

# Festival "oito20e4" (de atividades culturais)

Entre as avenidas 8 e 24, das 8 às 24 horas de sexta-feira, sábado e domingo

**A Câmara de Espinho lança amanhã a primeira edição do festival "Oito20e4", que, entre as avenidas 8 e 24, e das 8 às 24 horas, propõe três dias de atividades culturais gratuitas por diferentes criadores e artistas. Envolvendo quase 300 participantes e uma dezena de instituições do concelho, o evento inclui concertos, instalações, cinema ao ar livre, novo circo, animação de rua e sessões de DJ, entre outras manifestações artísticas centradas na "nova criação".**

Festival "oito20e4" em Espinho – O Festival de Verão da Cidade de 12 a 14 de julho.

Num convite à criação artística, ao envolvimento e à participação, o Festival "oito20e4" em Espinho terá na sua programação eventos de música, instalações, cinema ao ar livre, novo circo, animação de rua, DJs e outras manifestações artísticas.

Organizado pela Câmara

Municipal de Espinho e promovendo o encontro entre criadores, artistas e públicos, convocados a participar nos processos criativos, o Festival "oito20e4" em Espinho decorrerá durante três dias em espaços públicos e comerciais emblemáticos da cidade.

Também denominado por Festival de Verão da Cidade, o evento integra quase três centenas de participantes de Espinho e uma dezena de institui-

ções e associações do concelho que serão os protagonistas dos momentos mais marcantes dos dias 12, 13 e 14 de julho.

Conforme o jornal **Defesa de Espinho** revelou na pretérita edição, o Festival "oito20e4" em Espinho relaciona o tempo em que decorre das 8 às 24 horas e o espaço onde se localiza, "cujo conceito se alicerça na cartografia e geometria invulgar da cidade, nos seus aspetos físicos e morfológicos e o quotidiano das pessoas que a habitam ou visitam."

Tratando-se de uma iniciativa que pretende "criar animação na cidade, através de várias formas de expressão cultural acessíveis a diversos tipos de públicos", o Festival "oito20e4" conta com a parceria e a colaboração do Festival do Norte, promovido pelo Turismo do Porto e Norte de Portugal, "apostando em projetos de nova criação e com forte envolvimento comunitário."

Um concerto pela Real Orquestra da Grande Malha Ortogonal de Espinho, sob a direção do maestro britânico Tim Steiner, que, "especializado em criação e performance colaborativa, tem dirigido centenas de projetos em toda a Europa, em todos os contextos musicais e sociais."

"Esta rua não é só um número", que, tendo autoria do sonoplasta João Martins, consistirá num conjunto de instalações sonoras cruzadas com elementos visuais. O objetivo é refletir sobre os "mecanismos de perceção e apropriação da dimensão acústica dos espaços públicos", exibindo para o efeito a "cartografia sonora possível, comunitária, intersubjetiva, da cidade de Espinho".

"Cartografia (des)encontrada" da ilustradora Ana Aragão, que, combinando "aspetos físicos e morfológicos com aspetos vivenciais e emocionais", dará a conhecer a malha urbana da cidade e os seus modos de habitar através de vários painéis com desenhos, mapas emocionais, roteiros de afeto e uma animação vídeo.



### ...com legenda!

Foto MÁRIO CALES

Conforme o jornal Defesa de Espinho já noticiou, o Centro Multimeios acolheu sessões de cinema de animação e uma exposição resultantes da atividade designada de "Olh'ó Respeitinho" – série de trabalhos e num filme elaborado pelos alunos do 3.º e 4.º anos das escolas do 1.º ciclo do concelho, no âmbito das atividades de enriquecimento curricular

## Fado no Casarão do Emigrante

A primeira sexta-feira de julho voltou a ser dedicada ao fado no Restaurante Casarão do Emigrante, no lugar da Praia de Paramos.

Na noite de fados ecoou a voz de Rogério Lourenço, com Afonso Pinto na guitarra portuguesa e João Carlos na viola de fado.

## Tributo Bob Marley no Casino Espinho – um dos maiores ícones musicais de todos os tempos

A 12 e 13 de julho (conforme o jornal **Defesa de Espinho** já divulgou, o Casino Espinho apresenta "Quem é o Bob?", um grupo de tributo ao maior nome do reggae de todos os tempos, ao eterno rei do ritmo jamaicano. Em palco, no

Restaurante Baccará, o espetáculo convida a ouvir a batida bem característica do reggae, numa mistura de vários estilos e géneros musicais: música folclórica da Jamaica, ritmos africanos, ska e calipso.

A música de Bob Marley

que marcou gerações através das mensagens de paz, de igualdade social, de resistência, de liberdade e de amor universal, é trazida ao palco do Casino Espinho num show onde serão ouvidos clássicos intemporais como "Is This Love", "No Woman No Cry", "Waiting in Vain", "Exodus", "I Shot The Sheriff", "Could You Be Loved", ou "Jamming", entre outros, em duas noites plenas de boas vibrações e ritmos dançantes suaves.

Os acordes da banda Sonus Faber antes e após o jantar.

## Café concerto em "grande noite" na Piscina Solário Atlântico

No âmbito do 70.º aniversário (a 11 de julho) da sua inauguração, a Piscina Solário Atlântico prepara-se para receber no próximo dia 19, pelas 21h30, um café concerto.

Uma noite de festa "num espaço mágico onde as mais diversas sonoridades se propagarão por todo o ambiente e o brilho das luzes refletirão nas

águas da piscina, realçando toda a beleza deste emblemático espaço."

Por isso, "espera-se uma grande noite" com muita música, demonstração de diferentes géneros de dança, desfile de moda desportiva, com participação de desportistas/atletas de todos os clubes do concelho e ainda com uma exibição de natação sincronizada.



## Orfeão de Espinho grava CD

Completou-se no domingo a gravação do CD do Orfeão de Espinho que brevemente estará \*a venda por um preço simbólico.

Sob a batuta do maestro Samuel Santos, o grupo coral do Orfeão de Espinho contou com a colaboração de instrumentais musicais.

Entretanto, estava previsto para a noite de ontem, após o fecho desta edição, o lançamento do livro alusivo ao centenário do Orfeão de Espinho.

Conforme o jornal **Defesa de Espinho** já revelara, a sessão estava marcada para o auditório da Junta de Freguesia de Espinho.

## Festa das Tasquinhas de S. Tiago

### Animação em Silvalde de 18 a 22 de julho

A Junta de Freguesia de Silvalde irá novamente organizar a Festa das Tasquinhas de S. Tiago. Como tem sido hábito, o certame irá ter lugar no Largo da Junta de Freguesia onde decorrerá todo o programa de animação. Este ano, o primeiro dia da Festa das tasquinhas de S. Tiago será a 18 de terminando a 22 de julho.

O programa inaugural terá início com a atuação dos Gémeos Batista logo no primeiro dia, ficando o dia 19 reservado para o grupo Tekos começar a sua intervenção pelas 21h3m. A Atlantic Sound Party tem início marcado para as 24 horas.

No sábado, o Festival Internacional Rancho Folclórico Silvalde está apazado para as 21h 30m, sendo procedido pela atuação de Jorge Bandeira. Já na madrugada de domingo, pela 1 hora, haverá nova etapa da Atlantic Sound Party.

Pelas 16 horas de domingo será a vez do Encontro Infantil de Folclore. À noite atuará o grupo SOS.

Na segunda-feira, a Banda Miranda terá honras de fecho do evento com atuação marcada para as 21h30.

As crianças também terão um espaço de diversão nos insufláveis que a Junta de Freguesia irá disponibilizar gratuitamente.

As tasquinhas, como habitualmente, estarão entregues às coletividades da freguesia de Silvalde.

Paulo Duarte



## Espectáculo "Sonho" de Carolina Freire no Multimeios

No próximo dia 19, pelas 21h30, o Centro Multimeios irá ser palco para a apresentação do espectáculo "Sonho", com produção de Carolina Freire.

Este espectáculo contará com a presença de crianças, jovens e adultos com idades compreendidas entre os 3 e os 50 anos.

As coreografias de Carolina Freire, Margarida Ferreira, Anouck Nooz e Pedro França, refletem vários estilos de dança, como ballet, dança contemporânea, dança inclusiva, dança jazz, hip-hop e break dance.

## Escola Adriana Domingues em ballet solidário promovido pela Cerciespinho nas noites de sexta e sábado

Conforme o jornal *Defesa de Espinho* já noticiou oportunamente, a Cerciespinho organiza um espectáculo solidário de ballet na sexta-feira e no sábado, às 21h30, no Centro Multimeios, apresentado pela Escola de Bailado Adriana Domingues.

O espectáculo é constituído por três partes: bailado "A Bela e o Monstro", uma série de peças diversificadas, sendo a última um

excerto do bailado "O Messias de Handell", e antologia poética interpretada pelos elementos do Grupo Têrpsicore.

As coreografias estão a cargo das professoras Adriana Domingues e Magda Domingues.

A organização da Cerciespinho conta com o apoio da Associação Académica de Espinho, da Câmara Municipal e da Solverde.

## Meia dúzia de fadistas e dois músicos no auditório da Nascente

A Cooperativa Nascente promove uma noite de fados no sábado, no seu auditório (na Rua 16), com a participação de diversos fadistas convidados: Humberto Capelo, Rosa Ramos, Justino Teixeira, Cristina Gonçalves, Tony Quim e Eduardo Gomes, que serão acompanhados por Mário Almeida na guitarra e Raul Rocha na viola.

O espectáculo está marcado para as 21 horas.

## "Handle with Care" exposição de Ícaro no Centro Multimeios

Está marcada para as 18 horas de sábado, na galeria do Centro Multimeios, a inauguração da exposição de Ícaro: "Handle with Care".

A mostra estará patente ao público até 6 de agosto, no seguinte horário: de terça a sexta, das 10 às 19 horas e das 21 às 22 horas; aos sábados, das 14 às 22 horas.

## FIME para os mais pequenos

"A Caixa de Brinquedos" (La Boîte à Joujoux), de Claude Debussy, com adaptação de Ana Barros e Daniel Cunha – Ana Barros (voz, narração, encenação e cenografia), Daniel Cunha (piano e narração) e Artway (grafismos, animação e vídeo) – encetou Festival Júnior: O FIME para os mais pequenos

Um espectáculo onde se conjuga uma forte vertente musical a uma vertente audiovisual que permite uma grande interatividade por parte de artistas e público. Música, imagem e dramaturgia convergem num elemento comum: a forma perfeita de contar a história da Celeste e do Benjamim. Estes dois irmãos muito brincalhões que, num dia muito esperado, ficam presos dentro da loja de brinquedos de que tanto gostavam."

O Festival Júnior do FIME prossegue a 21 de julho (11h30), no Auditório de Espinho – Academia de Música, "Carnaval dos Animais", de Camille Saint-Saëns.

FIMEnsemble, com narração de Carlos Luís Gaio e marionetas de luz negra do Varazim Teatro.

De toda a produção musical para crianças e jovens, o "Carnaval dos Animais" ocupa seguramente um lugar de destaque.

É um desfile de animais, representados com sons, ambientes e cores ao qual não faltam sequer os pianistas que ocupam lugar de destaque neste jardim zoológico imaginado por Saint-Saëns.

"Vamos descobrir como é que instrumentos musicais conseguem imitar os sons ouvidos na selva..."

# Festival Internacional de Música de Espinho prossegue até 28 de julho

Pedro Burmester, Quarteto de Cordas de Matosinhos, Endellion String Quartet encetam programa que inclui exposição de fotografias de Bernardo Sasseti "...ainda por cima está frio"

O 39.º Festival Internacional de Música de Espinho arrancou na noite de sábado com um concerto de Pedro Burmester e do Quarteto de Cordas de Matosinhos, interpretando os quintetos de Dvorak e Brahms, e para depois do fecho desta edição do jornal *Defesa de Espinho* estava previsto o Endellion String Quartet, um dos mais antigos quartetos de cordas em atividade.

No dia de abertura do 39º FIME foi inaugurada também "...ainda por cima está frio", uma exposição de fotografias de Bernardo Sasseti que será possível visitar no "foyer" do Auditório de Espinho – Academia de Música até 28 de julho.

Nesta sexta-feira, a pianista Khatia Buniatishvili, que se apresenta regularmente nas mais importantes salas e festivais de todo o mundo e com as melhores orquestras e maestros, tocará em Espinho um programa que mostrará toda a sua requintada sensibilidade. O seu primeiro CD para a etiqueta Sony, é integralmente preenchido com obras de Chopin.

No sábado, o cubano Chucho Valdés, um dos nomes maiores do jazz dos nossos tempos, apresentará o seu mais recente disco - *Border-free* -, aclamado pelo público e pela imprensa especializada, na companhia de músicos insubstituíveis e de alguns dos mais talentosos nomes da nova geração do jazz cubano.



No domingo, o violoncelista brasileiro António Meneses apresenta-se em recital em colaboração com o pianista Gérard Wyss.

A sua carreira foi marcada por dois momentos que o distinguiram: o primeiro prémio no concurso Tchaikovsky de Moscovo e o convite para gravar o concerto duplo de Brahms com a violinista Anne Sophie Mutter dirigido por Herbert von Karajan.

Na segunda-feira, a violinista Alina Ibragimova apresenta-se no FIME com o pianista Steven Osborne.

Alina Ibragimova tem já um curriculum assinalável e tem tocado com grandes maestros, as melhores orquestras e os melhores solistas tais como Menuhin ou Gidon Kremer.

No dia 19, em estreia absoluta no FIME, Cristina Branco e João Paulo Esteves da Silva apresentam um programa baseado na obra de Cole Porter, um dos grandes escritores de canções



americanos do século XX.

No dia 21, o Ensemble Micrologus apresenta um programa centrado num dos períodos mais importantes da história da música, a Idade Média, e em autores como Martin Codax, de quem pouco se sabe, e Afonso X rei de Castela e Leão.

No seguimento da rubrica Música e Humor, os franceses Les Bons Becs apresentam no dia 24 de julho o espectáculo "En Voyage de Notes", uma viagem musical à volta do mundo em cerca de 80 minutos.

A encerrar o FIME de 2013, no dia 28, a Orquestra Clássica de Espinho, sob direção do maestro Jean-Marc Burfin, apresenta um programa onde se incluem as obras "Nocturnes Portugais", de Gaspar Cassadó, "Nuits d'Été" de Hector Berlioz e o concerto para violoncelo e orquestra de Friedrich Gulda. Como solistas atuam a mezzosoprano Nora Sourouzian e o violoncelista Filipe Quaresma.

**ELECTRONIA MODELADOR CABELO LN-108B**  
Temperatura até 200°C; Cerâmico  
1252073

**ELECTRONIA ESPREMEDOR CITRINOS BH3371**  
1234356

**ELECTRONIA SET MANICURE WL-E**  
Discos para polir; Retira a pele e lima; Bicos finos e grossos; Utensílios para levantar cutículas; Recarregável  
3652019

**ELECTRONIA DEPILADORA YD 209**  
Bolsa de viagem e pincel de limpeza  
1252086

**ELECTRONIA SECADOR BY 503D VIAGEM**  
Pega dobrável; Difusor; 2 velocidades  
1252081

2 EM 1: ALISADOR E MODELADOR

40W  
1 LITRO

FUNÇÃO MANICURE E PEDICURE

CORTE UTILIZÁVEL NO DUCHE

1200W

**€ 9,99 cada**

**ELECTRONIA COMBINADO RD-28DC4SA1**  
Gaveta para cubos de gelo; Prateleiras em vidro; Regulador de temperatura  
1236215

Vol. (L) 216

157 cm  
59,8 cm  
54,4 cm

CLASSE ENERGÉTICA A+

TAEQ Cartão de Crédito  
TAP/TP: 25,1%  
10X SEM JUROS  
**€ 22,90**

**€ 279**

**€ 229\***

**RP Proteção Total**

**Fator 100% poupança!**

**RADIO POPULAR**  
ELECTRODOMÉSTICOS • INFORMÁTICA • TELECOMUNICAÇÕES

Campanha válida de 8 a 21 de julho.

**Nestas férias proteja-se dos preços altos!**

**SUNTECH TABLET TAB7DUAL**  
Micro SD; Mini USB; Wi-Fi; Webcam; Mini HDMI  
1252606

1GB RAM  
MEMÓRIA 8GB  
DUAL CORE 1,6GHZ + QUADCORE GPU

Android 4.1 Jellybean

**€ 99,99**

**LG TV LED/MONITOR 19 MN43D**  
1253287

HD READY

LED 49 cm

TDT  
HDMI  
USB MOVIE

TAEQ Cartão de Crédito  
TAP/TP: 25,1%  
10X SEM JUROS  
**€ 15,90**

**€ 159**

**PRINCESS MÁQ. LAVAR ROUPA WM0642CB211**  
15 Programas; Controlo de equilíbrio; Detecção auto meia carga; Proteção inundação  
1248792

600 r.p.m.

Kg 5

CLASSE ENERGÉTICA A+

TAEQ Cartão de Crédito  
TAP/TP: 25,1%  
10X SEM JUROS  
**€ 17,70**

**€ 177\***

\*PVP Não inclui entrega ao domicílio

**SAMSUNG TELEMÓVEL GRAND DUOS**  
1252710/12 - Disponível em preto  
\*Preço inclui retoma de 50€

DUAL CORE 1 GHZ  
4 GB  
MULTITOUCH  
12:45  
Sun, 23 Aug

ANDROID 4.0 ICECREAM SANDWICH

**€ 349\***

**SAMSUNG BOLSA TLM GRAND DUOS**  
1253239

**€ 19,99**

**ELECTRONIA BATEDEIRA YTT 503**  
Função turbo; Varetas misturadoras e para amassar  
1238530

200W

**€ 9,99**

**RADIO POPULAR**  
ELECTRODOMÉSTICOS • INFORMÁTICA • TELECOMUNICAÇÕES

5280 7599 9999 9999

1214  
JOSE ANTONIO M. SILVA

**TAEQ 25,1%**

**10x SEM JUROS para compras a partir de €140**

Acresce comissão de débito mensal 0,30€ e comissão de abertura de dossier de €10 à 1ª mensalidade.  
Ex. para limite de crédito de €1.500, pago em 12 mensalidades iguais de capital às quais acrescem juros e encargos, TAN 20,90%. Informe-se no Cetelem, através do 707 27 27 27, de 2ª a 6ª das 09h às 20h.  
A Radio Popular atua como Mediador de Crédito a título acessório e sem caráter de exclusividade.

**LOJA MAIS PRÓXIMA** ➔ **LOJA EM OVAR E.N. 109 (JUNTO AO DeBORLA)**

**CARVALHOS (ATLANTIC PARK) • GAIA (VL8)**  
**OVAR (ATLANTIC PARK)**

**RADIO POPULAR**  
ELECTRODOMÉSTICOS • INFORMÁTICA • TELECOMUNICAÇÕES

**Preços de amigo.**



# "Vejo estes pais a preocuparem-se mais com a gestão da creche do que com o tratamento das crianças"

## A resposta do presidente da Associação de Socorros Mútuos de Anta a algumas acusações

Alguns pais da creche 'Portugal dos Pequenininos II' acusam o presidente da Associação de Socorros Mútuos S. Francisco de Assis de Anta, Manuel Rocha Pereira de "andar a passar a pente fino os cadernos das crianças" e de ter "acabado com as atividades" das crianças para os pais, como "forma

de castigo por uma denúncia à Autoridade para as Condições do Trabalho (ACT)". Susana Nunes, que encabeça o movimento, revela que naquela creche "as funcionárias começaram a sofrer pressões psicológicas" e acusa Manuel Rocha Pereira de ter identificado a sua filha e de ter mandando um

recado para a mãe: "Tu é que és a Anita? És muito linda, sabias?! Diz à tua mãe que o senhor Manuel lhe manda um grande beijinho".

Susana Nunes, que alegadamente, na sequência disto pretendeu escrever uma reclamação no Livro de Reclamações da creche acabou por ser ver obrigada a pedir a intervenção da Polícia. Essa reclamação, segundo aquela mãe, teria como base o facto de que "ele chegou a dizer que iria passar a pente fino os cadernos que vão diariamente nas mochilas de cada menino. Trata-se de cadernos que são privados e contêm informações diárias entre as educadoras e os pais", sublinhou Susana Nunes.

Susana Nunes disse que, entretanto, "já apresentamos uma queixa à Segurança Social e vai seguir uma outra porque ele não pode interferir na integridade física e moral das crianças! Vamos agendar uma reunião, com caráter de urgência, com a Câmara Municipal de Espinho para a por ao corrente desta situação", anunciou.

E concluiu:

"Nenhum pai tem algo a dizer o que quer que seja do corpo docente desta creche. As educadoras e as auxiliares são impecáveis e nunca trataram mal os nossos filhos, mesmo estando sob pressão psicológica. Elas têm sido profissionais. No entanto, praticamente todos os pais têm tudo contra o

presidente da Associação de Socorros Mútuos S. Francisco de Assis de Anta".

Confrontado com estas declarações, o presidente da Associação de Socorros Mútuos S. Francisco de Assis de Anta, Manuel Rocha Pereira lamenta toda esta situação e nega a alegada suspensão das atividades das crianças dizendo que "é profundamente lamentável que tal pensamento possa passar pela cabeça de alguém. O Plano Pedagógico foi aprovado pela Direção no início do ano letivo 2012/2013 e é para ser cumprido até ao final. Posso é dizer o seguinte: que não foram autorizadas atividades complementares ao Plano Pedagógico, o que parece que isto não foi bem interpretado.

Assim que soube que isto estava a acontecer, comuniquei de imediato por escrito e foi afixado em local visível da creche, que as atividades constantes do Plano Pedagógico eram para cumprir na sua totalidade".

Manuel Rocha Pereira afirma que "como sempre estou aberto ao diálogo e a esclarecer as pessoas" e considera que "os pais andam muito exaltados, contra a Direção. Talvez por alguma influência das educadoras que tentam usar os pais a favor dos seus interesses pessoais", refere.

Sobre a acusação de estar a verificar os cadernos das crianças, respondeu:

"Estou a verificar os cadernos das crianças, enquanto presidente e diretor desta Associação, como é perfeitamente usual e normal que seja feito, aqui ou em qualquer estabelecimento, seja público ou privado. Não estou a invadir a privacidade das crianças, como estão a tentar passar para a opinião pública. Estou sim a cumprir com o meu dever. Os cadernos existem para transmitir aos encarregados de educação o dia-a-dia da criança na creche. Logo, não observo qualquer inconveniente nem invasão de privacidade".

Para Manuel Rocha Pereira, esta verificação dos cadernos das crianças é feita "no âmbito da avaliação das funcionárias, pois se tenho que avaliar os recursos humanos e quero fazê-lo de forma justa. Tenho que verificar se cumprem com as funções que lhes são exigidas, neste caso concreto, se comunicam aos pais os acontecimentos relevantes dos seus educandos (através dos cadernos).

"Pedi à educadora, Paula Póvoa, a avaliação das funcionárias e não tendo concordado com tal avaliação, fui inspeccionar aquilo que me compete: salas limpas e arrumadas, horários, tal como os cadernos, entre outras coisas. Com respeito aos cadernos, sempre fiz questão que estes fossem um diário da primeira escolinha de cada utente e lamento ter que

dizer que fiquei completamente dececionado com o tratamento destes".

Por fim, e no que respeita à acusação de não ter fornecido o livro de reclamações, Manuel Rocha Pereira afirmou:

"Ao tentar entrar para as instalações da Creche, fui confrontado com a senhora Susana Nunes, que já por várias vezes tinha escrito no livro de reclamações. Nada nem ninguém a impediu, como é logico, de fazer essa reclamação. Informe aquela senhora que se não lhe entregaram o livro de reclamações foi devido a ele ter sido levado para a secretaria para dar resposta às reclamações feitas por esta. Mas de seguida solicitei que se deslocassem à sede da instituição, para buscarem o livro para que uma vez mais exercesse o seu direito de reclamação".

E concluiu:

"Deixa-me muito satisfeito que em nenhuma das reclamações se ponha em causa o bem-estar das crianças. Por outro lado, é lamentável que estejam a usar o livro de reclamações para defender as educadoras e as auxiliares, pois não é esse o objetivo do mesmo. Vejo estes pais a preocuparem-se mais com a gestão da creche do que com o tratamento das crianças. Se a Direção existe é para gerir os recursos físicos e humanos desta instituição".

**Manuel Proença**



Foto PAULO DUARTE

# "Mosquitos por cordas" no Bairro Piscatório

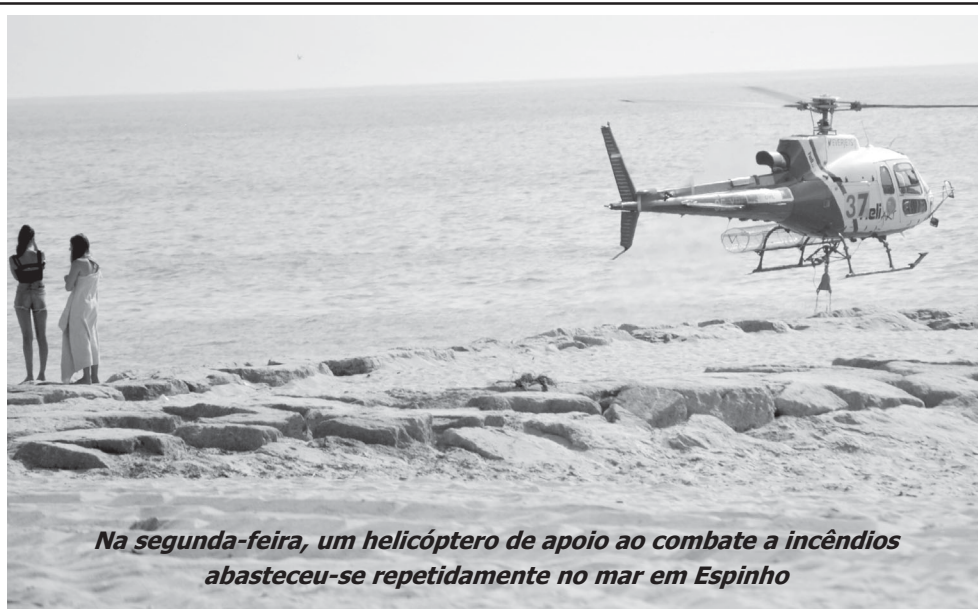

## Depois de alegadas agressões na praia de Silvalde

O Bairro Piscatório foi palco de uma intervenção policial na sexta-feira. Um alegado ajuste de contas entre familiares de pescadores e membros de etnia cigana originou uma querela de proporções relevantes.

As causas destes confrontos físicos terão começado a algum tempo atrás e precipitaram-se na passada sexta-feira.

Depois de alegadas agressões físicas na praia de Silvalde, vulgo "Pau da Manobra", os confrontos estenderam-se para o Bairro Piscatório de Silvalde, especificamente para a zona habitacional de elementos de etnia cigana.

Só a pronta intervenção da força policial que deslocou para o local homens e meios necessários para restabelecimento da ordem pública.

Montada uma barreira de proteção, as muitas dezenas de habitantes do Bairro Piscatório não conseguiram concretizar os seus intentos e a situação acabou por ficar controlada.

Algumas horas depois, já noite dentro, os populares acabaram por abandonar as imediações do bloco habitacional que esteve sempre protegido pela Polícia de Segurança Pública.

Paulo Duarte

### ...com legenda!

Foto MP

**Na Avenida 24, os semáforos dos peões para as passeadeiras abrem com o sinal verde em muito curto espaço de tempo, criando algumas dificuldades no atravessamento dos peões, especialmente aos mais idosos**



## Autoridade Tributária e Polícia vão à feira semanal

### Apreendido material no valor de 25 mil euros

Inspetores da Autoridade Tributária (AT) e a Polícia de Segurança Pública (PSP), estiveram esta segunda-feira da feira semanal de Espinho, numa ação conjunta de fiscalização. Os agentes da autoridade apreenderam cerca de 25 mil euros em material supostamente contrafeito ou usurpado. Foram, ainda, apreendidas 13 viaturas automóveis.

A operação conjunta da AT e PSP realizou-se na segunda-feira entre as 9 e as 12 horas. Os agentes de autoridade fiscalizaram 61 feirantes e apreenderam-lhes 3399 peças de vestuário (meias, t-shirts, roupa interior e de criança), 923 peças de bijutaria, 28 relógios e 30 pares de óculos de marcas internacionais reconhecidas, mas su-



postamente de natureza contrafeita. A Autoridade Tributária, por sua vez, levantou 25 autos de notícia, por incorreção nas faturas entre outras infrações e procedido à apreensão de 13 viaturas automóveis, cujo valor ronda os 200 mil euros, como forma de garantia de pagamento das coimas que foram aplicadas.

Os artigos apreendidos pela PSP por suposta contrafeição ou usurpação, serão sujeitos a peritagem e caso a ilegalidade se confirme, serão declarados perdidos a favor do Estado, em processo-crime.

A operação conjunta visou, segundo a PSP, "verificar a comercialização de artigos contrafeitos e outros produtos ilícitos, bem como a usurpação de direitos de autor".

A operação envolveu 70 elementos da PSP, em sete viaturas, e 18 elementos da Autoridade Tributária.

Manuel Proença

O novo diretor do Agrupamento de Escolas Dr. Manuel Gomes de Almeida, José Ilídio Sá, foi empossado no novo cargo para o qual foi eleito, na passada sexta-feira, sucedendo, assim, a José Augusto Vieira que até agora vinha desempenhado o cargo de presidente da Comissão Administrativa Provisória (CAP).

A cerimónia de posse decorreu no auditório da escola sede e contou, entre outros, com a presença do presidente da Câmara Municipal de Espinho, Pinto Moreira, do vice-presidente da Câmara e vereador da Educação, Vicente Pinto, dos presidentes das juntas de freguesia de Espinho (Rui Torres) e de Anta (Manuel Vieira da Rocha), de membros das associações de pais e encarregados de educação do agrupamento e da Federação Concelhia das Associações de Pais do Concelho de Espinho (FCAPE), muitos docentes e não docentes do agrupamento.



## “Unidos seremos mais ousados, criativos e empreendedores”

José Ilídio Sá, novo diretor do Agrupamento de Escolas Dr. Manuel Gomes de Almeida



Fotos MP

### Manuel Proença

Foi com grande emoção que o presidente da CAP, José Augusto Vieira se despediu do cargo. O ex-presidente da CAP aproveitou o momento para deixar uma lembrança a todos os que com ele colaboraram, ao longo dos anos, enquanto presidente da CAP ou Diretor da Escola Secundária Dr. Manuel Gomes de Almeida.

Na sua intervenção, José Augusto Vieira quis deixar marcado o seu “mais profundo agradecimento a todos os que, ao longo destes quatro anos, me apoiaram nesta difícil mas empolgante missão”.

Reconhecendo a existência de “limitações e de lacunas”,

José Augusto Vieira ainda assim agradeceu “o carinho, compreensão, confiança e solidariedade” num percurso pautado pela “dedicação à escola e pela escola”.

O ex-presidente da CAP aproveitou para fazer um balanço onde incluiu “a ajuda preciosa de uma equipa de trabalho incedível na sua dedicação e empenho”, num “conjunto vasto de ações com vista à construção de uma escola em movimento, articulando a estabilidade com a mudança tão exigida por todos”.

Sobre o processo de constituição do agrupamento, José Augusto Vieira considerou que “veio exigir novas e grandes transformações na vida de todas as escolas envolvidas”. E

foi, segundo ele, “um momento complexo pela forma como foi imposto, um verdadeiro turbilhão de mudanças radicais, nem sempre fáceis de realizar sem causar desconforto”.

José Augusto Vieira deixou, também, uma palavra para o novo Diretor que, segundo ele, “já deu provas do seu grande talento e dedicação” que, “com os seus conhecimentos académicos e a sua vasta experiência na gestão escolar, permitem-lhe ter uma noção precisa e lúcida do que o espera na sua nova missão” pois “tem uma visão moderna e ambiciosa de escola, capaz de responder a qualquer desafio que lhe seja lançado”.

Por sua vez, o novo Diretor do Agrupamento de Escolas Dr.

Manuel Gomes de Almeida, José Ilídio Sá, considerou este ato “o começo de um ‘novo ciclo’ na(s) nossa(s) vida(s) e na existência do nosso recém-constituído agrupamento” que resulta de “um processo de reorganização da rede escolar ocorrido ao longo do ano letivo de 2011/2012” em consequência “da agregação (ou, se preferirmos, ‘casamento’) da Escola Secundária Doutor Manuel Gomes de Almeida, do Agrupamento de Escolas Domingos Capela, em Silvalde e da Escola n.º 2 de Espinho (que anteriormente integrava o Agrupamento de Escolas Sá Couto)” com vantagens que daí advieram tais como “a oportunidade que nos foi proporcionada para melhor conhecermos pessoal e profissionalmente novos colegas, detentores de outras experiências e conhecedores de outras realidades; a oportunidade para melhor compreendermos o real funcionamento de outros ciclos de estudos, facilitando assim uma melhor articulação vertical, designadamente ao nível da concertação e da troca de práticas e de atividades; os agradáveis e intensos momentos de convívio partilhados ao longo do último ano (como a abertura do ano letivo, os almoços de Natal e da Páscoa ou, mais recentemente, o arraial de final de ano), eventos que contribuíram inequivocamente para o encetar de valiosos laços de amizade e para o fortalecimento do tão-desejado espírito de agrupamento”.

José Ilídio Sá aproveitou a oportunidade para dar a conhecer um pouco do seu projeto de intervenção que procurou que tivesse “um caráter muito pragmático e utilitário e que, por outro lado, servisse de referencial de ação para os próximos quatro anos da vida do nosso agrupamento... Muito mais do que um Projeto individual, ele apresenta-se como um programa coletivo... de e para a comunidade escolar”.

Trata-se de um projeto que “espelha, em meu entender de

forma inequívoca a ambição, o rigor e a energia que continuará a caracterizar o nosso agrupamento”.

Para José Ilídio Sá “o Projeto de Intervenção estabelece, assim, uma visão, uma missão e um quadro de valores que, também aqui, estou certo que todos nós preceituamos para a vida do agrupamento”.

E explicou:

“Numa visão de agrupamento como um espaço onde efetivamente se educa as crianças e os jovens para o sucesso e a obtenção de resultados, para a interiorização e a prática de valores e para uma constante e profícua interação com a comunidade; numa missão que se encontra profusamente arrolada e detalhada nos inúmeros objetivos e nas estratégias operacionais constantes do documento; em valores que norteiam a minha e a nossa atuação... Na defesa incondicional dos valores da escola pública de qualidade, traduzidos, por isso, em práticas de confiança, exigência, trabalho, rigor, transparência, respeito, igualdade, inclusão, participação democrática e responsabilidade”.

José Ilídio Sá afirmou estar ciente “dos muitos obstáculos que iremos ter que transpor no futuro para irmos a ser bem-sucedidos... Como sublinhei ao longo do meu processo de candidatura, tenho plena consciência que esta surge num contexto educativo, social e económico particularmente especial e adverso”. E, no que classifica como um “contexto muito delicado, aquilo que a comunidade escolar certamente exige e espera de todos nós e aquilo que eu vos pelo, de modo franco e aberto, neste momento e igualmente aquilo que me comprometo a fazer convosco e com a vossa ajuda é que sejamos um agrupamento... isto é, que sejamos um grupo... ou seja, mais uma vez, que sejamos como qualquer dicionário sublinha “um conjunto de pessoas que formam um

todo”. Apelo, portanto, à união de todos os elementos do agrupamento... pois o seu contrário – a desunião apenas contribuirá a curto e a médio prazo para o enfraquecimento do agrupamento... isto é, uma previsível perda de eficácia das suas estruturas... a degradação dos serviços que presta à comunidade... a redução dos resultados escolares... a desmotivação de quem desempenha funções na instituição (dos docentes, do pessoal não docente), dos alunos, dos pais. Unidos seremos mais fortes, mais determinados, mais ousados, mais criativos e mais empreendedores”.

E concluiu:

“Não nos esqueçamos que as nossas fraquezas serão sempre aproveitadas e transformadas em forças pelos outros. Acredito, e estou plenamente convicto que partilham esta minha ambição – a de continuarmos efetivamente a ser uma instituição de referência no concelho de Espinho!”

Por fim, o presidente da Câmara Municipal de Espinho, Pinto Moreira fez questão de “enaltecer José Augusto Vieira, um homem afável, cordato, simples, simpático e que consegue gerar empatia com tudo e com todos. Um homem com H grande e um magnífico professor e que ascendeu à categoria dos professores míticos. É uma das figuras da cidade e do concelho de Espinho”.

Pinto Moreira aproveitou para se dirigir ao novo Diretor do agrupamento que, em seu entender “saberá não só continuar o magnífico trabalho do seu antecessor, mas contribuir também para o desenvolvimento desta comunidade. Os desafios são muito difíceis, colocando-se novas exigências em termos administrativos e de gestão, esperando que isso não prejudique o ambiente que se vive nesta escola e o grau de excelência que atingiu. Estou certo de que, com a sua equipa irá conseguir respeitar estes princípios”.

# Natação do Sporting de Espinho atribui prémio carreira a Pedro Costa

Rodrigo Monteiro, João Branco, Andreia Araújo, Adriana Helena, Rodrigo Silva e Vera Cardoso também distinguidos no XXIII Festival



No domingo, a secção de natação do Sporting de Espinho organizou o seu XXIII Festival com os escalões de competição de natação pura (pré-1, pré-2, cadetes, infantis, juvenis, juniores e seniores), as classes de natação sincronizada (exibição e competição) e a natação adaptada.

Na primeira parte foi realizado um torneio com a natação pura e a natação adaptada, onde foram entregues medalhas aos três primeiros lugares de cada grupo competitivo. Assim, as classificações foram as seguintes:

Femininos – grupo 1 – 1.º DaschaSmertina; grupo 2 – 1.º Bárbara Mendonça e 2.º Maria Carlota Ribeiro; grupo 3 – 1.º Matilde Almeida, 2.º Maria Almeida e 3.º Francisca Almeida; grupo 4 – 1.º Carolina Silva, 2.º Catarina Lei e 3.º Sara Castelo; grupo 5 – 1.º Carla Cruz, 2.º Salomé Monteiro e 3.º Sandra Gomes; grupo 6 (adaptada) – 1.º Jenny Carvalho, 2.º Luísa Félix e 3.º Daniela Rocha.

Masculinos – grupo 1 – 1.º Alexandre Stasyuk, 2.º Tomás Costa e 3.º Francisco Almeida; grupo 2 – 1.º Luís Vaz, 2.º João Rocha e 3.º Rodrigo Gonçalves; grupo 3 – 1.º Marim Almeida, 2.º Miguel Albergaria e 3.º Ricardo Ferreira; grupo 4 – 1.º Rodrigo Monteiro, 2.º João Branco e 3.º Vasco Tavares; grupo 5 – 1.º Pedro Costa, 2.º Tiago Marques e 3.º André Costa; grupo 6 (adaptada) – 1.º João Amaral, 2.º João Rodrigues e 3.º António Rodrigues e Rodrigo Silva.

De seguida, seguiu-se um espetáculo de natação sincronizada com as nadadoras da competição Adriana Helena, Ana Sofia Silva, Ana Patrícia Rocha, Bárbara Araújo, Carla Dias, Joana Silva e Patrícia Araújo e com as nadadoras da exibição Ana Catarina Nogueira, Ana Catarina Rodrigues, Ana Filipa Araújo, Ana Rita Magalhães, Mafalda Gomes, Raquel Maia, Sara Rafael e Sofia Castro.

No fim do festival, foram entregues prémios relativamente à época 2012/2013.

Natação pura: Presença em seleção regional – André Costa, Bernardo Gudes, Carolina Silva, Catarina Lei, João Branco e



Luísa Félix, João Rodrigues, Rodrigo Silva e João Amaral



Sara Castelo, João Branco, Carolina Silva, Bernardo Guedes, André Costa e Catarina Lei

Sara Castelo.

Prémio atleta revelação – Rodrigo Monteiro.

Prémio atleta do ano – João Branco.

Prémio carreira – Pedro Costa.

Natação sincronizada:

Prémio atleta revelação – Andreia Araújo.

Prémio atleta do ano – Adriana Helena.

Natação adaptada: Pódios nacionais – João Amaral, Jéssica Ferreira, Vera Cardoso, Rodrigo Silva, João

Rodrigues, José Costa e Luísa Félix.

Participação no Campeonato Nacional – António Rodrigues, Jenny Carvalho e Daniela Rocha.

Prémio atleta revelação – Rodrigo Silva.

Prémio atleta do ano – Vera Cardoso.

Prémio recordista nacional – Vera Cardoso.

Os prémios foram entregues pelo vereador Quirino de Jesus, Jorge Crespo, em representação da Associação de

Natação de Aveiro, Jorge Alves, em representação do Sporting de Espinho, Júlio Fortuna, em representação da secção de natação do clube, e Paulo Freitas, diretor na secção de natação do Sporting de Espinho.



## Minis do andebol do Sporting de Espinho sagram-se campeões nacionais

A equipa de andebol de minis masculinos do Sporting Clube de Espinho conquistou o título de campeã nacional daquele escalão, no Encontro Nacional que decorreu em Benavente, de quinta-feira a domingo. Os tigres começaram por vencer os açorianos do Sporting da Horta por 13-4, depois o Madalenense (19-5), o Benfica (17-7), o Évora (14-12), o Passos Manuel (17-14) e o Alcabastrense (17-5). Resultados que "só os melhores conseguem alcançar", referiu o diretor da sec-

ção de andebol, Carlos Câmara.

Carlos Câmara fez questão de deixar "um agradecimento especial à Câmara Municipal de Espinho pelo transporte dos nossos pequenos atletas" e "aos pais e familiares que acompanharam e ajudaram-nos da melhor forma".

Por fim, o responsável pelo andebol dos tigres entende que "todos estão de parabéns pois penso que desta forma o andebol de Espinho estará sempre bem visto e bem representado".

Eis os nomes da equipa do Sporting Clube de Espinho campeã nacional:

Gonçalo Loureiro, Bruno Couto e Miguel Loureiro (guarda-redes); Filipe Ferreira, André Sousa, Gonçalo Miranda, Pedro Pereira, Nuno Caetano, Diogo Pais, Bernardo Costa, Sérgio Maganinho, Tiago Fonseca, Nuno Pinto, João Félix e Carlos Castelo. Treinadores: Gustavo Silva, Bruno Gonzaga e Tino Sousa. Dirigentes: Antonio Fonseca e Raul Loureiro.

**Manuel Proença**

## Atletismo do Rio Largo "aguenta calor" com resultados motivadores

A secção de atletismo do Rio Largo apresentou-se mais uma vez para competição no fim-de-semana. O calor era abrasador e mais uma vez os atletas mostraram força para cumprir os seus objetivos.

No sábado, esteve em Aveiro no Campeonato Dis-

trital de veteranos em pista e os resultados foram motivadores: nos 1500 metros, Carlos Ferreira ficou em terceiro no seu escalão; nos 5000 metros, António Caneca e José Falcão foram primeiros nos respetivos escalões etários e Paulo Gomes classi-

ficou-se em segundo.

No domingo, Alain Couto representou o atletismo do Rio Largo na Corrida S. Pedro, na Póvoa de Varzim, correndo 10000 metros em 39 minutos, prova esta que teve várias desistências devido às altas temperaturas.

## João Pedro Maganinho vitorioso nos sub-12 – recorde de participantes (233) no Nacional de Jovens no Oporto Golf Club

O jovem golfista espinhense, João Pedro Maganinho, foi o grande vencedor do Campeonato Nacional de Jovens que está a decorrer desde segunda-feira no Oporto Golf Club, em Silvalde.

João Pedro Maganinho, a jogar em casa, protagonizou uma prova dominadora para vencer em sub-12. O golfista espinhense foi o melhor nas duas voltas e fez sempre abaixo das 80, começando com 79 e acabando com 77, para um total de 156 (+14). Refira-se que o par do campo é 71.

João Pedro, que é filho do profissional do Oporto Golf Club, Eduardo Maganinho, deixou o vice-campeão, Ricardo Neves (82-78), da Ilha Terceira, a quatro shots de distância. O campeão de 2012, Calvin Holmes, de Vilamoura, ocupou o último lugar do pódio, com 162 (83-79).

Refira-se que os primeiros dois dias do Campeonato Nacional de Jovens jogaram-se segunda e terça-feira no campo do Oporto Golf Club, com as provas de sub-10 e sub-12. Entre ontem (quarta-feira) e amanhã (sexta-feira) jogam-se os escalões de sub-14, sub-16 e sub-18. A competição tem um número recorde de 233 participantes.



## Estafetas de 4x50 metros estilos do Sporting de Espinho no pódio Torneio da Associação Estamos Juntos (em natação)

O grande destaque do Sporting de Espinho no Torneio da Associação Estamos Juntos foi para as estafetas masculina e feminina de 4x50 metros estilos, que alcançaram ambas o segundo lugar do pódio. A estafeta masculina foi constituída pelos nadadores Pedro Costa, Tiago Marques, João Branco e André Costa. A feminina por Carla Cruz, Inês Dias, Salomé Monteiro e Carolina Silva. João Branco (juvenil B) alcançou o terceiro lugar na prova dos 100 metros livres.

O torneio realizou-se no sábado, com 279 nadadores em representação de 25 clubes. O Sporting de Espinho competiu com 21 nadadores (onze masculinos e dez femininos).

André Costa alcançou, nos 50m livres, o melhor tempo do ranking nacional nesta

prova, batendo o recorde juvenil A do clube. Ainda Tiago Marques obteve mínimos de participação para o Campeonato Nacional de verão na prova dos 50m bruços, batendo ainda o recorde sénior e absoluto do clube.

Nos femininos, Carolina Silva (juvenil) foi quarta nos

100m livres e 100m costas; Salomé Monteiro (júnior), quarta nos 200m livres; Catarina Lei (juvenil), quinta nos 100m livres; Sara Castelo (juvenil), sexta nos 200m livres e em 11.ª nos 100m livres; Catarina Dias (júnior), sexta nos 100m costas; Ana Rafaela Sousa (júnior), sétima nos 100m costas; Inês Dias (sénior), nona nos 100m bruços; Sandra Gomes (júnior), nona nos 100m costas.

Nos masculinos, Bernardo Costa (juvenil A) classificou-se em quarto nos 100m costas e quinto nos 100m mariposa; Bernardo Guedes (juvenil A), sexto nos 100m costas e nono nos 100m livres; Carlos Gomes (juvenil B), sexto nos 100m mariposa e 11.º nos 100m livres; Vasco Tavares (infantil A), sexto nos 100m costas; Igor Oliveira (infantil A), sétimo nos 100m

bruços. João Gomes (juvenil A), oitavo nos 100m mariposa e décimo nos 100m livres; Miguel Vaz (infantil B), 12.º nos 100m bruços.

### TOTOBOLA

Concurso dos Órgãos de Informação n.º 29/2013 de 21/07/2013. Prognóstico "Defesa de Espinho", Redacção Desportiva:

1. SÃO PAULO - CRUZEIRO .....	1
2. CRICIÚMA - GRÊMIO .....	2
3. BOTAFOGO - NÁUTICO .....	1
4. VITÓRIA - BAHIA .....	2
5. ATLÉTICO PR - CORINTHIANS .....	X
6. SANTOS - CORITIBA .....	1
7. INTERNACIONAL - FLAMENGO .....	1
8. BRAGANTINO - CEARÁ .....	1
9. CHAPECOENSE - AMÉRICA-MG .....	X
10. FIGUEIRENSE - PALMEIRAS .....	2
11. BOA-MG - PAYSANDU .....	1
12. ABC - JOINVILLE .....	X
13. ASA - ATLÉTICO-GO .....	1



Fotos MP



## Jogadores em "Vespas" e carrinha VW Ar

### AMB Voleiball Cup com jogo das estrelas

A Nave Polivalente de Espinho esteve com as bancadas envolta do campo de voleibol, num dos seus topos, completamente cheia, para assistir ao jogo das estrelas (All Star Game) que opôs os jogadores portugueses a uma equipa formada por alguns dos melhores atletas italianos, orientada por Danilo Finazzi e Mário Motta.

Uma inédita animação acabou por marcar a abertura do jogo das estrelas. Os jogadores

italianos entraram em campo em "Vespas", dando grande alegria e cor ao início da festa. Depois, seguiram-se os jogadores da equipa portuguesa, todos dentro de uma carrinha VW Ar, num momento, também, de grande particularidade e de animação. Maia e Brenha acabaram por entrar em campo com os seus filhos, de baixo de aplausos por parte de toda a bancada.

Note-se que este ano a

equipa All Star de Portugal, contou com Miguel Maia, Hugo Ribeiro, Flávio Cruz, Bruno Gonçalves, Eurico Peixoto, Nelson Brízida, Ricardo Lima, João Malveiro, Filipe Pinto, Pedro Figueiredo, José Monteiro, Carlos Fidalgo, João Fidalgo, Ivo Rodrigues, Fabrício Silva, Roberto Reis e Adriano Paço e foi orientada por Francisco Fidalgo e Rui Faria.

Nas bancadas, a assistir ao jogo, entre a multidão, estive-

## Árbitros da Associação de Futebol de Aveiro abandonam o jogo ao intervalo

### Torneio Inter-freguesias

A equipa de arbitragem da Associação e Futebol de Aveiro, liderada por Joel Cardoso, acabou por abandonar o jogo entre as seleções de Silvalde e de Espinho, no sábado à tarde, no Complexo Desportivo de Paramos. Albino Varandas (Águias de Paramos), que na final da Taça Cidade de Espinho havia integrado a equipa de arbitragem, assumiu a segunda parte, auxiliado por José Viela (Leões Bairristas) e Vitorino Ribeiro (Novasemente) num jogo que primou pela competitividade, pela luta e pela entrega dos jogadores e que se saldou numa vitória para os silvaldenses por 1-0, com um golo obtido por Tiago Fontes.

Joel Cardoso, não aceitando algumas manifestações de descontentamento, pontuais e vistas, muitas vezes, no futebol profissional, acabou por partir ao intervalo, deixando o jogo sem equipa de arbitragem. Uma situação caricata e inaceitável no quadro competitivo da Federação Portuguesa de Futebol e, ainda mais, num jogo em que nunca esteve em causa quer a segurança, quer o comportamento dos agentes desportivos.

Entretanto, no outro encontro da segunda jornada, a seleção de Paramos foi derrotada por Anta por 0-2, em jogo disputado no Complexo Des-

portivo da Seara, em Silvalde. Os tentos dos antenses foram apontados por Diogo Moreira e Rúben Santos ainda na primeira parte da partida arbitrada por Pedro Ribeiro da Associação de Futebol de Aveiro.

O Torneio Inter-freguesias é liderado pela seleção de Silvalde, com seis pontos, seguida de Espinho e Anta com três pontos e de Guetim e Paramos com zero.

A terceira jornada deverá ter decorrido ontem, com o jogo entre as seleções de Guetim e Anta no Complexo Desportivo de Cassufas, já depois do fecho da edição e com o jogo Paramos-Silvalde a realisar-se hoje, dia 10, às 20.30 horas, no Complexo Desportivo da Seara.

A quarta jornada irá decorrer no sábado, dia 13, no Complexo Desportivo de Paramos, às 15 horas, com o encontro entre as seleções de Silvalde e de Guetim e às 17.30 horas, no Complexo Desportivo de Cassufas, com o jogo entre Espinho e Paramos.

No dia 16 joga-se o Paramos-Guetim, às 20.30 horas, no Complexo Desportivo da Seara, em Silvalde e no dia 17, às 20.30 horas, no Complexo Desportivo de Paramos, o Anta-Espinho.

**Manuel Proença**

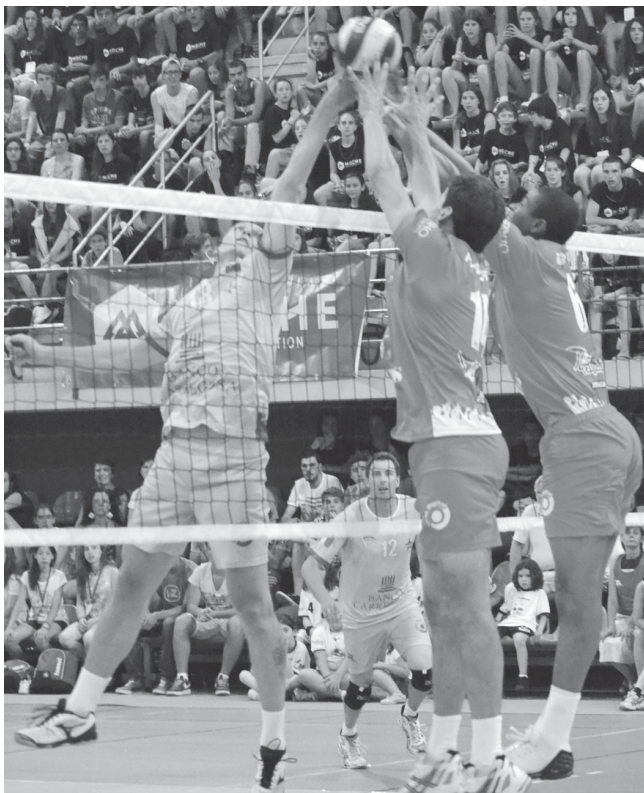

ram, entre outros, o presidente da Câmara Municipal de Espinho, Pinto Moreira e o vice-presidente da Câmara, Vicente Pinto, bem como o deputado e

líder da bancada do PSD na Assembleia da República, Luís Montenegro.

**Manuel Proença**

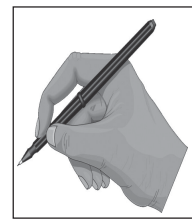

OPINIÃO

CONTRA A CORRENTE

## Futebol popular sabe estar

O futebol popular do concelho de Espinho deu uma lição de competência ao futebol federado. Saber estar é uma virtude ao alcance de poucos, é certo, mas espera-se – ou esperava-se – uma atitude diferente por quem é agente desportivo no futebol federado. Ou no mínimo que tivesse outra estaleca.

Isto a propósito de uma partida da segunda jornada da quarta edição do Torneio Interfreguesias organizado pela Câmara Municipal com a colaboração da Associação de Futebol Popular do Concelho de Espinho.

Deixando toda a gente estupefacta, a organização principalmente, a equipa de arbitragem oriunda a Associação de Futebol de Aveiro abandonou a partida Seleção de Espinho versus Seleção de Silvalde ao intervalo alegando mau comportamento das equipas. É pá... eu estive lá! Nada, mesmo nada de menos correto se passou. Reclamar é um direito e mesmo assim tudo se passou dentro dos limites da razoabilidade. Não é compreensível, à luz de nenhum critério, esta atitude, no mínimo, irrefletida.

Para a segunda parte foi encontrada uma solução: uma equipa de arbitragem liderada por Albino Varandas (Águias FR Paramos), José Viela (Leões Bairristas) e Vitorino Ribeiro (Novasemente) assegurou o resto do jogo. De forma exemplar e sem receios de decidir. O futebol popular saiu dignificado e provou que consegue encontrar soluções dentro do seu próprio seio.

A talho de foice, Sandra Bastos, árbitro internacional, apitou o jogo Seleção de Espinho-Seleção de Guetim na primeira jornada deste torneio e levou a missão a bom termo. Expulsou dois atletas, nem pestanejou e teve mão firme em toda a gente. No final, todos a elogiaram pelo trabalho de arbitragem. Pois é...

A intenção da organização é boa. Trazer árbitros federados para esta competição salvaguarda acusações de privilégio mas a verdade é que esta equipa de arbitragem não conseguiu, na tarde de sábado passado, estar à altura.

De qualquer forma, é importante que a opinião pública saiba a verdade dos acontecimentos porque já circula por aí que houve mortes e feridos e o árbitro se viu aflito. E não vale a pena.

**Paulo Duarte**

A equipa de futebol de iniciados da parceria Associação Desportiva da Freguesia de Anta e "Os Baixinhos" alcançou as meias-finais do Aveiro Cup 2013. Os antenses, depois de terem conquistado o primeiro lugar na fase de grupos, batendo o Maia Lidador por 5-0 e o Taboeira por 3-0, acabaram por sair derrotados pelo Anadia, por 2-0. No apuramento do terceiro e quarto lugar, a ADF Anta/Baixinhos perdeu com o Avanca por 1-0, ficando, desse modo, com a quarta posição na prova.

Por seu turno, a equipa de infantis 'A' da ADF Anta/Baixinhos alcançou o quinto lugar no Aveiro Cup 2013. Os Baixinhos, na fase de grupos, venceram o Marítimo por 5-0, mas acabaram por perder com o Ponte de Lima por 1-2. No apuramento do quinto e sexto lugar, os antenses venceram o Alvito por 5-1 e o Domingos Savio por 4-0.

No Torneio da Associação Desportiva Sanjoanense, esta equipa de infantis A da ADF Anta/Baixinhos ficou na oitava posição, perdendo para o Inter Palmela por 1-4. Na fase de grupos, a ADF Anta/Baixinhos foi derrotada pelo Lourosa (0-1), Cucujães (0-2), pela Sanjoanense A (0-5 e 0-5) e empatou (0-0) com o Lourosa e com o Cucujães.

Nesta prova de S. João da Madeira, a equipa de infantis 'B' da ADF Anta/Baixinhos chegou à final, conquistando a segunda posição, ao perder com os anfitriões por 3-4. Os Baixinhos começaram por empatar (1-1) com o Sporting Clube de Espinho e venceram



## ADF Anta/Baixinhos em muitos torneios

todos os restantes jogos da fase de grupos: à Sanjoanense 'B' (2-0), Lourosa (5-0), Sporting de Espinho (4-1), Sanjoanense 'B' (2-1) e Lourosa (10-0).

Por sua vez, a equipa de benjamins 'A', conquistou a quinta posição no ADS Cup 2013. A ADF Anta/Baixinhos, na fase de grupos, alcançou uma vitória e dois empates – empatou com o Carregosense (0-0) e com o Cucujães (1-1); perdeu com a Sanjoanense (2-1 e 2-1) e Cucujães (1-0); e venceu o Carregosense (3-1). No apuramento do quinto classificado, a ADF Anta/Baixinhos bateu a equipa B da

Sanjoanense por 5-1.

Por seu turno, a equipa de benjamins 'A' da ADF Anta/Baixinhos ficou com a segunda posição do ADS Cup 2013, ao perder, na final, com a equipa da casa, a Sanjoanense 'A', por 4-1. Na fase de grupos, os antenses venceram o Ruivanense (4-0 e 7-0) e o Fiães (3-1); empataram com a Sanjoanense 'B' (1-1) e Fiães (1-1); e perderam com a Sanjoanense 'B' (6-1).

A equipa de benjamins 'B' da ADF Anta/Baixinhos estiveram na luta pelo nono lugar no Aveiro Cup 2013. Os antenses perderam com o Vaguense por 4-6 e vence-

ram o Taboeira 'B' por 7-1. Na fase de grupo, os Baixinhos perderam com os Maristas de Carcavelos (2-3) e empataram com o Taboeira 'A' (3-3).

Por fim, os traquinas (A e B) alcançaram dois excelentes resultados no ADS Cup 2013, conquistando, respetivamente, a terceira e a segunda posição.

Os traquinas 'A' conseguiram a terceira posição ao derrotarem, na marcação de grandes penalidades (5-4), a equipa do Caranguejeira, depois de se ter registado um empate (2-2) no final do tempo regulamentar. No seu percurso na fase de grupos, os

traquinas 'A' venceram o Canedo (2-1 e 4-1), o Cucujães (5-0 e 5-1) e foram derrotados pela Sanjoanense (2-0 e 3-0).

Por fim, os traquinas 'B' alcançaram a segunda posição no ADS Cup 2013, perdendo, na final, com a Sanjoanense, por 2-5. Na fase de grupos, os antenses venceram a Sanjoanense 'B' (6-0 e 5-0), o Cucujães (4-0 e 2-0) e o Fiães (3-0) e empataram com o Fiães (2-2).

Eis a constituição das equipas da ADF Anta/Baixinhos que participaram nos diversos torneios:

Iniciados (Aveiro Cup 2013)

– Pedro, Tiago M, Tiago O, Rafa F, Leandro, Gonçalo, Dias, Tomás, João Paulo, Rosas, Graça, Ruben, Rodolfo, Quim, Chang e Rafa R.

Infantis A (Aveiro Cup 2013) – Miguel, Luís, Dinis, Rui Filipe, Simão, Francisco, Diogo, André, Andrezinho, Frutuoso, Rui Pedro, Vítor e Resende.

Infantis A (ADS Cup 2013) – Luís, Xico, Leandro, Cruz, Ladeira, Léo, Manel, Rui Pedro, Frutuoso, Rui Santos, Miguel e Ana.

Infantis B (ADS Cup 2013) – Miguel, Santos, Fábio, Alex, Alves, Rafa, Chang, Betinho, Resende, Pedro, Pedrito e Martins.

Benjamins A (ADS Cup 2013) – Rafael Martins, João Martins, Nuno André, Vasco Oliveira, João Pais, Pedro Dias, Diogo Capela, Filipe Queiroz, Diogo Sousa e Naná.

Benjamins A (ADS Cup 2013) – Fonseca, Pedro Diogo, J. Barros, JP, Gonças, Guga, Bernardo, Diogo Fiães e Barge.

Benjamins B (Aveiro Cup 2013) – Gonçalo Fonseca, Diogo Tomás, Naumenko, Alex, Bernardo, Diogo Mesquita, Miguel Sousa, Leonardo, Rafael Neves e Guga Almeida.

Traquinas A (ADS Cup 2013) – Abreu, Leo, Bombas, Tomás, Gonçalo, J. Rocha, Dani, Márcio, Rosas, Miguel, Kiko Sousa, Resende e Bruno Alves.

Traquinas B (ADS Cup 2013) – Gabi, Nuno, Tibassa, Miguel, Renato, Martim, Gonçalo, Gonçalinho, Fabiano, Ricardo e João Rocha.

«Defesa de Espinho» – 4241 – 2013-07-11

## CARTÓRIO NOTARIAL ESPINHO

PAULA CRISTINA LEITE – Notária

Possui o acervo documental do antigo Cartório Notarial de Espinho

### RECTIFICAÇÃO DE JUSTIFICAÇÃO

Certifico narrativamente, para efeitos de publicação, que neste Cartório Notarial, no livro de notas para escrituras diversas número Cento e seis- P, a partir de folhas cento e sete, se encontra exarada uma escritura de rectificação de justificação, outorgada em oito de Julho de dois mil e treze, na qual LAURINDA PINTO VERGASTA, contribuinte fiscal número 108 424 405, viúva, natural da freguesia de Silvalde, concelho de Espinho, aí residente na Rua Professor Castro, nº 297, ANÍBAL AUGUSTO PINTO DA SILVA, contribuinte fiscal número 108 424 707 e mulher MARIA DE FÁTIMA DE OLIVEIRA MARQUES, contribuinte fiscal número 172 417 350, casados no regime da comunhão geral, naturais ele da freguesia e concelho de Espinho, ela da freguesia de São João de Ver, concelho de Santa Maria da Feira, residentes na referida Rua Professor Castro, nº 297, PAULO NARCISO PINTO DOS SANTOS SILVA, contribuinte fiscal número 105 645 478, casado no regime da comunhão de adquiridos com SANDRA MARIA MOREIRA DE ASSUNÇÃO SILVA, contribuinte fiscal número 209 060 778, natural da dita freguesia de Espinho, residente na Travessa Moinho de Vento, nº 9, da freguesia de São Félix da Marinha, concelho de Vila Nova de Gaia, estes na qualidade de únicos herdeiros e interessados na herança aberta por óbito de ANÍBAL DOS SANTOS SILVA, falecido em dez de Setembro de mil novecentos e noventa e oito, na freguesia e concelho de Espinho, no estado de casado, com Laurinda Pinto Vergasta, em únicas núpcias de ambos e no regime da comunhão geral, natural da freguesia de Anta, concelho de Espinho, e com sua última residência habitual na Rua Professor Castro, nº 297, da freguesia de Silvalde, concelho de Espinho; e FERNANDO GOMES PADEIRO, contribuinte fiscal

número 141 772 751 e mulher NOÉMIA ALVES VERGASTA, contribuinte fiscal número 131 957 961, casados no regime da comunhão geral, ambos naturais da freguesia de Silvalde, concelho de Espinho, aí residentes na Rua da Fonte, nº 75, declaram, aquele Paulo Narciso com o consentimento do respectivo cônjuge, que por escritura de Justificação, lavrada em trinta e um de Janeiro de mil novecentos e noventa e cinco, exarada a partir de folhas cento e dezanove verso, do livro número cento e seis - E, do antigo e público Cartório Notarial de Espinho, actualmente no arquivo deste Cartório Notarial, o falecido Aníbal dos Santos Silva e mulher Laurinda Pinto Vergasta e Fernando Gomes Padeiro e mulher Noémia Alves Vergasta, declararam ser comproprietários e legítimos possuidores, com exclusão de outrem, de um prédio urbano de habitação, com a área coberta de cento e vinte metros quadrados, e logradouro com a área de quatrocentos e quarenta metros quadrados e anexo com área de cinquenta metros quadrados, sito no Lugar da Fonte, da freguesia de Silvalde, do concelho de Espinho, então inscrito na respectiva matriz predial em nome dos justificantes sob o respectivo artigo 1201, e não descrito no registo predial, sendo que actualmente se encontra descrito na Conservatória do Registo Predial de Espinho sob o número setecentos e setenta e seis, aí registado em comum a favor dos então justificantes pela inscrição Ap. dezasseis, de dezoito de Maio de mil novecentos e noventa e cinco.

Que, na mesma escritura, alegaram em resumo todos os elementos indispensáveis à sua aquisição, por usucapião.

Que, o imóvel acima mencionado, naquela escritura justificada foi, incorrectamente identificado quanto às suas áreas e composição, pelo que, pela presente escritura, rectificam aquela outra de Justificação, no sentido de nela passar a constar que o dito imóvel, à data da outorga da referida escritura, era efectivamente constituído por um prédio urbano de habitação para dois fogos, sendo a sua composição e áreas as abaixo declaradas.

E assim rectificam também aquela escritura de Justificação, no sentido de nela passar a constar que o imóvel aí em causa sempre foi constituído pelas seguintes áreas e composição:

**PRÉDIO URBANO** – destinado a habitação, para dois fogos, sendo um fogo composto por casa de rés-do-chão e

logradouro, com a área coberta de cento e sete metros quadrados e área descoberta de novecentos e quarenta e quatro metros quadrados e outro fogo composto por casa de rés-do-chão, anexos e logradouro, com a área coberta total de trezentos e trinta e um metros quadrados e área descoberta de mil quinhentos e oito metros quadrados, sito na Rua da Fonte, nºs 75 e 85, da freguesia de Silvalde, do concelho de Espinho, inscrito na respectiva matriz predial, respectivamente, o primeiro fogo sob o artigo 2343 e o segundo omissos na respectiva matriz predial, mas tendo sido feita a participação para a sua inscrição em trinta de Maio de dois mil e treze, tendo-lhe sido atribuído o artigo P2959 (anteriormente inscrito na matriz sob o artigo urbano 2342), ambos pendentes de avaliação.

Que, a existência dos actuais artigos acima mencionados se deve ao facto de ter havido discriminação fiscal do referido artigo 1201, naqueles artigos 2343 e 2342 (este último, conforme acima referido, actualmente artigo P2959).

Que, a divergência quanto às áreas e composição, entre o constante naquela escritura de Justificação e o ora declarado e, em consequência, entre a descrição predial e as inscrições matriciais, deve-se a mero erro de declaração naquela escritura de Justificação, sendo que a composição e as áreas acima rectificadas não estavam consideradas na matriz à data daquela escritura de Justificação, embora lá existentes, não tendo havido qualquer alteração na configuração do mesmo prédio.

Que, em tudo o mais se mantém inalterada a escritura agora rectificada, designadamente quanto aos factos geradores de posse conducentes à aquisição do dito prédio por usucapião, reforçando-se aqui que os actos materiais de fruição do mencionado prédio se traduziram, designadamente, no facto de os justificantes efectuarem actos de conservação no prédio e também cultivo das suas áreas descobertas.

Está conforme com o original. Espinho, aos oito de Julho de dois mil e treze.

A NOTÁRIA,

Paula Cristina Silva Leite

Conta registada sob o nº P 1415

## I Torneio Minifoot Espinho 2013 com centenas de jogadores

O Departamento de Futebol de Formação do Sporting Clube de Espinho realizou, no fim-de-semana de 29 e 30 de junho, a primeira edição do Torneio Minifoot Espinho 2013. No primeiro dia, no escalão de traquinas B, a prova contou com a presença de 12 equipas e cerca de 120 atletas.

O segundo dia, na parte da manhã, ficou reservado aos petiz A (2006), futebol de cinco com a presença de oito equipas e 80 atletas e petiz B, futebol de três, também com a presença de oito equipas mas com menos atletas, cerca de 50.

Na primeira parte do torneio, a equipa de traquinas B do Sporting Clube de Espinho teve um excelente desempe-

nho e o primeiro lugar no torneio. Para tal, ficou em primeiro lugar do grupo, vencendo a Escola de Futebol Rui Dolores e o União de Lamas.

Na segunda fase defrontou e venceu o segundo classificado do Grupo B, o Pedrouços. Na final, após empate no tempo regulamentar, na transformação das grandes penalidades, a equipa espinhense bateu o Fiães com três grandes penalidades contra duas do opositor.

Na segunda parte do torneio, realizada no domingo de manhã, a equipa tigre, no escalão de 2006, alcançou um honroso quinto lugar.

Nesta faixa etária a equipa mais forte foi a do Fiães que venceu o torneio que,

para isso, bateu na final, o Boavista. Para a discussão do terceiro lugar estiveram Lusitânia de Lourosa e o Vila-maiorense. Os primeiros venceram e terminaram a prova no último lugar do pódio.

No que diz respeito ao escalão de petiz B (2007), os pequenos tigres terminaram a prova em sexto lugar. O formato do torneio permitiu que todos jogassem contra todos. Neste contexto, foi mais forte a equipa vinda das terras de Lourosa. Esta partilhou o pódio com a segunda classificada a MarFoot e na terceira posição o Serzedo.

A grande afluência de público nas bancadas, o cumprimento dos horários estabelecidos e o grande fair-play de todos os intervenientes permitiram alcançar o sucesso desta primeira edição do Minifoot Espinho 2013.



## Clube de Ténis de Espinho rompe protocolo com APAM e Câmara Municipal

O Clube de Ténis de Espinho (CTE) denunciou o protocolo que foi assinado entre a Câmara Municipal de Espinho, o CTE e a Associação Portuguesa de Artes Marciais (APAM) e que foi aprovado no âmbito do processo de concessão do Complexo de Ténis de Espinho pela Assembleia Municipal em 2011. O CTE terá tomado a decisão

de romper o acordo a meio de junho passado, supostamente por desentendimentos com a APAM no que respeita à gestão do ténis naquelas infraestruturas desportivas.

Contatado pelo jornal **Defesa de Espinho**, o presidente da Direção do Clube de Ténis de Espinho, José Augusto Tavares confirmou a decisão

do clube em romper o protocolo, mas escusou-se a quaisquer outras declarações, reservando-se para uma conferência de imprensa a realizar na próxima semana.

José Augusto Tavares disse, apenas, que o CTE "informou por escrito, em primeiro lugar, o presidente da Câmara Municipal de Espinho, Pinto

Moreira e o presidente da Assembleia Municipal, Luís Montenegro" e que esta semana remeteu essa informação "para os grupos parlamentares dos partidos com assento na Assembleia Municipal e os presidentes das juntas de freguesia".

**Manuel Proença**

## Rui Correia é o novo treinador do Sporting de Espinho

Rui Correia, que na época passada colaborou com o departamento de scouting do Belenenses, foi o escolhido para treinador da equipa sénior de futebol do Sporting Clube de Espinho para a próxima temporada, sucedendo no lugar a Fernando Valente, que assumiu a liderança do Desportivo das Aves (II Liga).

Rui Correia, que já passou pelo Valecambrese, Águeda, Arouca e Coimbra (2011-2012), terá na sua equipa técnica como adjuntos Paulo Borges (preparador-físico) e José Alves (treinador de guarda-redes).

**Manuel Proença**

## Veteranos do Luso Venezuelano retemperam forças

Mais uma vez, a secção de veteranos de futebol do Centro Social Luso Venezuelano decidiu fechar a época desportiva com uma viagem, de três dias, juntamente com os familiares, à Póvoa de Lanhoso (Braga).

Durante o tempo em que permaneceram numa unidade hoteleira daquela localidade (um hotel rural), a comitiva desfrutou das excelentes condições que lhe foi proporcionada. Na sexta-feira, os veteranos do Luso Venezuelano foram recebidos com uma sessão de boas-vindas. No dia seguinte, logo pela manhã, fugindo ao calor, realizaram uma brincadeira no campo de futebol do hotel, terminando na piscina, com um relaxante banho.

Ao final da tarde de sábado, o hotel ofereceu uma churrascada, juntamente com a típica gastronomia minhota, dos rojões ao vinho verde da região.

Foi, em suma, um fim de semana em grande, para os 'guerreiros' do Luso Venezuelano e para as suas famílias, depois de uma época longa, com jogos em vários pontos do país. Assim, os veteranos do Luso Venezuelano poderão voltar na próxima época com as suas energias renovadas.





**† D. Maria Cândida de Oliveira e Silva**  
Agradecimento e Missa do 7.º Dia

Seus filhos, noras, netos e demais família, na impossibilidade de o fazerem pessoalmente vêm, por este meio, agradecer reconhecidamente a todas as pessoas que participaram no funeral do seu ente querido, bem como àqueles que de qualquer outra forma lhes manifestaram o seu pesar e comunicam que a missa do 7.º dia por sua alma, será celebrada sexta-feira, dia 12, pelas 19 horas, na Igreja Matriz de Espinho. Antecipadamente renovam os agradecimentos a todos quantos se dignem assistir a esta Eucaristia.



Espinho, 11 de julho de 2013

João Artur da Silva Almeida — filho  
Jorge Manuel da Silva Almeida — filho  
Carlos Manuel da Silva Almeida — filho

AGÊNCIA FUNERÁRIA HENRIQUES & M. OTÍLIA, LDA. — Telef. 256 75 27 74

**† PRAIA DE PARAMOS**  
**Alfredo de Jesus Brandão**

Agradecimento e Missa do 7.º Dia

Sua esposa, sobrinhos e demais família, na impossibilidade de o fazerem pessoalmente vêm, por este meio, agradecer reconhecidamente a todas as pessoas que participaram no funeral do seu ente querido, bem como àqueles que de qualquer outra forma lhes manifestaram o seu pesar e comunicam que a missa do 7.º dia, por sua alma, será celebrada terça-feira, dia 16, pelas 19 horas, na Capela de N.ª Sr.ª da Guia, em Paramos. Antecipadamente renovam os agradecimentos a todos quantos se dignem assistir a esta Eucaristia.

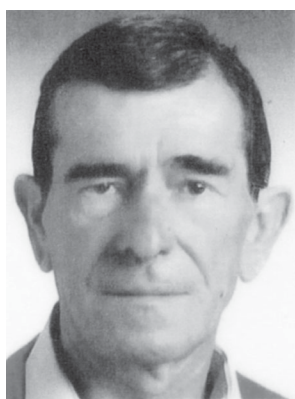

Paramos, 11 de julho de 2013

Ester Gomes Brandão — esposa  
Maria Odete Gomes Soares Monteiro — sobrinha

AGÊNCIA FUNERÁRIA HENRIQUES & M. OTÍLIA, LDA. — Telef. 256 75 27 74

**† Laura Soares de Pina**  
"Casa Castro"  
Missa do 4.º Aniversário

Suas filhas, genros, netos, neta e restante família vêm, por este meio, participar que será celebrada missa por alma do seu ente querido dia 14, domingo, pelas 9,30 horas, na Igreja Paroquial de Guetim. Desde já agradecem a quem comparecer.



**† Palmira de Oliveira Fardilha**  
Missa do 17.º Aniversário

Todos os seus familiares lembram com saudade a sua querida extinta e mandam celebrar missa pelo eterno descanso de sua alma, dia 14, domingo, pelas 19 horas, na Igreja Paroquial de Silvalde.

Agradecem, desde já a todos quantos participarem nesta celebração eucarística.

A Família



**† ESPINHO (Rua 30, n.º 538)**  
**Maria da Conceição Domingues Oliveira**  
Agradecimento e Missa do 7.º Dia

Seus irmãos, cunhados e sobrinhos vêm, por este meio, agradecer às pessoas que tomaram parte no funeral do seu ente querido ou que de outro modo se associaram à sua dor. Comunicam que a missa do 7.º dia será celebrada dia 13, sábado, pelas 19 horas, na Igreja Matriz de Espinho. Desde já agradecem a todos quantos participem na Eucaristia.

Espinho, 11 de julho de 2013

Maria de Lurdes Gaio Oliveira Santos  
Alberto Fernando Domingues Oliveira  
Maria da Graça Domingues Oliveira e Silva

FUNERÁRIA N. S. D'AJUDA - SANCEBAS E LUÍS ALVES - ESPINHO - TEL. 22 734 51 29

**† VILA DE ANTA**  
**Alberto Rodrigues da Silva**  
Agradecimento e Missa do 7.º Dia

Sua esposa, filhos, noras, genros, netos, bisnetos e demais família vêm, por este meio, agradecer a todas as pessoas que se dignaram participar no funeral do saudoso extinto, assim como a todos aqueles que de qualquer outra forma lhes manifestaram o seu pesar. Participam que a missa do 7.º dia se realiza sábado, dia 13, pelas 19 horas, na Igreja Paroquial de Anta. Antecipadamente e do mesmo modo agradecem a todos aqueles que se dignarem participar nesta Eucaristia.

Vila de Anta, 11 de julho 2013

FUNERÁRIA RIOS, LDA. - NOGUEIRA DA REGEDOURA



**† Maria Clara Alves Pereira**  
Missa do 1.º Aniversário do seu falecimento

A família vem, por este meio, comunicar que será celebrada missa por alma do seu ente querido, dia 16, terça-feira, pelas 19 horas, na Igreja Matriz de Espinho. Desde já agradecemos a todos quantos participem na Eucaristia.

Espinho, 11 de julho de 2013

FUNERÁRIA N. S. D'AJUDA - SANCEBAS E LUÍS ALVES - ESPINHO - TEL. 22 734 51 29



**† Maria Iva Correia Patela**  
Missa do 1.º Aniversário do seu falecimento

A família vem, por este meio, comunicar que será celebrada missa por alma do seu ente querido, dia 13, sábado, pelas 19 horas, na Igreja Matriz de Espinho. Desde já agradecemos a todos quantos participem na Eucaristia.

Espinho, 11 de julho de 2013

FUNERÁRIA N. S. D'AJUDA - SANCEBAS E LUÍS ALVES - ESPINHO - TEL. 22 734 51 29

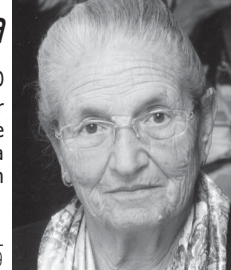

**† Augusto da Silva Sousa**  
Missa do 4.º Aniversário do falecimento 13/07/2013

Sua esposa, filhas, filhos, noras, genros, netas, netos, bisnetas e bisnetos vêm, por este meio, comunicar que será celebrada missa por alma do seu ente querido, sábado, dia 13, pelas 16,30 horas, na Igreja Paroquial de Silvalde. Desde já agradecem a quem comparecer.

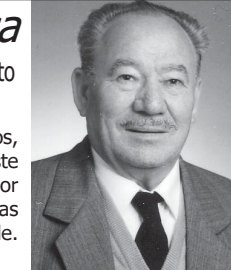

**† ANTA**  
**Rosa de Almeida e Silva**  
(Videira)

Agradecimento e Missa do 7.º Dia

Seus filhos, noras, genro, netos, bisnetos e restante família vêm, por este meio, agradecer às pessoas que tomaram parte no funeral do seu ente querido ou que de outro modo se associaram à sua dor. Comunicam que a missa do 7.º dia será celebrada dia 16, terça-feira, pelas 18 horas, na Igreja Paroquial de Anta. Desde já agradecem a todos quantos participem na Eucaristia.

Anta, 11 de julho de 2013

FUNERÁRIA N. S. D'AJUDA - SANCEBAS E LUÍS ALVES - ESPINHO - TEL. 22 734 51 29



ANTA (Rua de Esmojães, n.º 336)

**† Laura Vieira Mendes Jorge**  
(Viúva de Armando Nogueira da Silva)

Agradecimento e Missa do 7.º Dia

A família vem, por este meio, agradecer às pessoas que tomaram parte no funeral do seu ente querido ou que de outro modo se associaram à sua dor. Comunica que a missa do 7.º dia será celebrada dia 13, sábado, pelas 19 horas, na Igreja Paroquial de Anta. Desde já agradece a todos quantos participem na Eucaristia.

Anta, 11 de julho de 2013

FUNERÁRIA N. S. D'AJUDA - SANCEBAS E LUÍS ALVES - ESPINHO - TEL. 22 734 51 29

«Defesa de Espinho» - 4241 - 2013-07-11

**NOVASEMENTE GRUPO DESPORTIVO**

**Convocatória**

Convocam-se todos os sócios do Novasemente Grupo Desportivo, para uma Assembleia Geral Ordinária, a realizar no próximo dia 19 de julho de 2013, pelas 21 horas, na Nave Polivalente de Espinho, ao abrigo do disposto no artigo 22.º do Regulamento Geral Interno, com a seguinte Ordem de Trabalhos:

1. Leitura e aprovação da acta anterior.
2. Leitura e aprovação do relatório de contas do ano 2012/2013.
3. Eleição dos corpos sociais para o ano 2013/2014.
4. Outros assuntos de interesse para a colectividade.

A Assembleia Geral considera-se legalmente constituída se à data e horas marcadas na convocatória estiverem presentes associados que representem cinquenta e um por cento dos votos, caso contrário, funcionará trinta minutos depois com qualquer número de votos, nos termos do disposto no artigo 24.º, n.º 3 do Regulamento Geral Interno.

O Presidente da Assembleia Geral  
(Lic.º Manuel José Amorim Marques)

**DVD para sempre**  
As cassetes de vídeo estragam-se  
Salve-as para sempre em **DVD**  
Agora os seus vídeos editados em **DVD**  
**Carlos Salvador** | Reportagens,  
Fotografia e Vídeo

Rua 19, n.º 198 - 2.º andar • 4500 ESPINHO • Tlm. 918 648 672

**FOTÓGRAFO COM TECNOLOGIA DIGITAL**  
**25 anos a fotografar os seus eventos**  
**VÍTOR LANCHÁ**  
25% de desconto em qualquer serviço até dezembro/2013  
Gravações em DVD dos seus filmes  
Contatos: **918 735 306 \* 962 788 407**  
obrigado pela preferência

**Telefones úteis**

A. Viação Espinho	22 734 12 96	EDP - Leituras	800 507 507
Biblioteca	22 733 58 00	EDP - Comercial	808 505 505
Bomb. V. Espinho	22 734 00 05	Estação CP	808 208 208
Bomb. V. Espinhenses	22 734 00 42	Fisioclinica	22 731 49 86
Câmara Municipal	22 733 58 00	Brigada Fiscal	22 734 11 96
Centro de Saúde	22 733 40 20	Hospital Espinho	22 733 11 30
Ciesp	22 733 04 10	Hospital V. N. Gaia	22 379 42 11
Clinica Costa Verde	22 734 58 85	S. Sebastião (S.M.Feira)	256 37 97 00
Clinica N.ª S.ª d'Ajuda	22 734 26 95	Junta Freguesia de Espinho	22 734 44 18
Clinica S. Pedro	22 734 47 14	PSP	22 734 00 38
Policlinica	22 733 06 40	Registo Civil	22 733 20 60
CTT - Rua 19	22 733 06 31	Repartição Finanças	22 733 20 70
CTT - Anta	22 733 06 61	Saneam. Básico (avarias)	22 733 58 40
EDP - Avarias	800 506 506	Segurança Social	22 734 19 56
		Táxis (Câmara)	22 734 31 67

Táxis (Conc. Espinho)	800 208 202	<b>Guetim</b>	
Táxis Costa Verde	22 734 01 18	Junta Freguesia	22 734 42 26
Táxis (Graciosa)	22 734 00 10	<b>Paramos</b>	
Táxis União, Lda.	22 734 80 17	Centro Social	22 733 08 70
Táxis Unidos	22 734 22 32	Farmácia	22 734 63 88
Táxis Verdemar	22 734 35 00	Junta Freguesia	22 734 27 10
Tesouraria Fazenda Pública	22 733 20 87	Reg. Engenharia	22 734 20 23
Tribunal	22 733 13 30	Unidade de Saúde	22 734 50 01
<b>Anta</b>		<b>Silvalde</b>	
Farmácia de Anta	22 734 11 09	Junta Freguesia	22 734 40 17
Farmácia MAIS	22 734 14 09	Unidade Saúde Marinha	22 734 31 01
Junta Freguesia	22 734 64 53	Unidade Saúde Silvaldinho	22 734 36 42
Lar da 3.ª Idade	22 733 09 00		
Unidade de Saúde	22 733 40 60		
Táxi	96 652 7887 / 22 732 52 42		

# CASINO ESPINHO

**THE  
CADILLACS**  
5 | 6 JULHO

**TRIBUTO  
BOB MARLEY**  
12 | 13 JULHO

**TRIBUTO  
COLDPLAY**  
19 | 20 JULHO

**DANY SILVA**  
26 | 27 JULHO

**JUAN  
SANTAMARIA**  
27 JULHO

[www.solveverde.pt](http://www.solveverde.pt)



# HOTEL CASINO CHAVES <sup>★★★★</sup>



**TRIBUTO  
IVETE  
SANGALO**  
19 | 20 julho | Jantar e espetáculo

[www.solveverde.pt](http://www.solveverde.pt)

