

DEFESA DE ESPINHO

PUBLICAÇÕES PERIÓDICAS

AUTORIZADO A CIRCULAR EM INVÓLUCRO FECHADO DE PLÁSTICO OU PAPEL PODE ABRIR-SE PARA VERIFICAÇÃO POSTAL DE02152012GSCP/SNC



TAXA PAGA PORTUGAL ANTA (ESPINHO)

Av.ª 8, n.º 456 - 1.º - Sala R
APARTADO 39 - 4501-853 ESPINHO Codex
Telef. 22 734 15 25 • Fax 22 731 99 11
Email: defesadeespinho@mail.telepac.pt

Diretor: LÚCIO ALBERTO □ Fundador: BENJAMIM COSTA DIAS □ Semanário □ Ano 81 □ Número 4242 □ Quinta-feira, 18/julho/2013 □ Preço: €0,65 (Incluindo IVA)

“Aonde estão aqueles que me davam palmadas nas costas?!”

Manuel Vieira da Rocha,
presidente da Junta de Freguesia de Anta

páginas 4 e 5

O NOSSO MAIOR VALOR É A CONFIANÇA

COMPRAMOS OURO A DINHEIRO

MAIS DE 200 AGÊNCIAS
WWW.VALORES.PT

Valores



Foto CARLOS SALVADOR



“Espinho merece mais”

José Mota apoiado por Jorge Coelho

João Brenha é o candidato do PS à Junta de Espinho

página 3

Seis anos de prisão efetiva e três anos de pena suspensa para mulher por escravizar cego

página 2

Desativação do balcão da Rua 32 causa filas de desespero nos Correios da Rua 19

página 2

Cidade vibra com “oito20e4”

Festival de sons e coloridos culturais

A cidade foi animada no fim-de-semana com o festival “Oito20e4”, entre as avenidas 8 e 24, e das 8 às 24 horas. Três dias de atividades culturais com diferentes criadores e artistas.

página 9



Foto CARLOS SALVADOR

Centro de formação “Os Golfinhos” já dá resultados – andebol de praia com a colaboração do Grupo Desportivo “Os Outeiros”

página 19

Farmacia Familiar Clinica Familiar

FAZEMOS 1 ANO!
E VAMOS OFERECER-LHE UMA PRENDA!
ENTRE 6 E 26 DE JULHO VISITE-NOS E SAIBA MAIS.

8.30H-21H SEG A SEX 9H-20H SAB
RUA 22, Nº 327, 4500- 273 ESPINHO
WWW.FARMACIAFAMILIAR.PT
227 311 146
227 311 146



PUB

Seis anos de prisão efetiva e três anos de pena suspensa para mulher por escravizar cego

Um jovem casal de etnia cigana, com 30 e 22 anos de idade, foi acusado de sequestrar e de escravizar um cego, de 52 anos, tendo o Tribunal Judicial de Espinho condenado o homem a seis anos de prisão efetiva e a mulher a três anos de pena suspensa.

O Ministério Público pediu a condenação, uma vez que, para o procurador, "tiraram partido das limitações da vítima."

De acordo com a acusação do Ministério Público, os arguidos colocaram a vítima "em lugares estratégicos para pedir esmolas e vigiavam-no", acabando por "ficar com o dinheiro" daí resultante.

Este caso tem os factos como alegadamente praticados em 2007. A vítima terá sido, supostamente, colocada dentro de uma carrinha na festa dos Carvalhos e levada à força para casa dos arguidos, em Ramalde, no Porto, passando estes a usá-la para pedir esmolas.

O casal, de etnia cigana, terá sido apanhado

cerca de um mês depois em Espinho.

No julgamento de quinta-feira, os arguidos alegaram que terá sido o cego quem lhes pediu abrigo e que "o dinheiro das esmolas seria para comida."

Entretanto, a defesa do casal vai recorrer da sentença, baseando-se nas declarações do invisual, considerando-as "confusas".

Busca domiciliária por suspeita da prática de violência doméstica

A Esquadra de Investigação Criminal, da Divisão de Espinho, procedeu à execução de um mandado de busca domiciliária tendo identificado um homem de 42 anos, desempregado por suspeita da prática do crime de violência doméstica e de posse ilegal de arma.

Alegadamente, o homem terá injuriado e ameaçado de morte a ex-namorada, de 37 anos, que terá declarado temer pela sua integridade física.

No decorrer da busca, foi apreendido, como medida cautelar, um bastão extensível e dos sprays de gás.

Detido por condução com taxa de 1,49 g/l de alcoolemia

A PSP de Espinho deteve um homem de 66 anos por condução de veículo automóvel acusando uma taxa de 1,49 g/l de alcoolemia.

Desativação do balcão da Rua 32 causa filas de desespero nos Correios da Rua 19

A desativação do balcão dos CTT na Rua 32 tem resultado em reclamações dos utentes da loja da Rua 19 face à sobrecarga dos serviços de atendimento, implicando longas filas. Há quem se manifeste contra morosidade e há quem recorra a assumir a vanguarda das filas muito antes do horário de abertura matinal. Entretanto, já foram requisitados os préstimos dos bombeiros e até a prevenção policial. Uns por indisposições de quem cede de forças no acalorado processo de espera para o atendimento e outros porque não contêm o nervosismo...

A reorganização nacional dos serviços dos Correios decretou o fecho da estação que fora criada para descongestionar os serviços que outrora já eram morosos atendendo à elevada afluência de utentes no posto da Rua 19 e que abrangia utentes provenientes de freguesias dos concelhos de Vila Nova de Gaia, Santa Maria da Feira e Ovar, com mais evidência em dias de feira semanal.

Mas se, por um lado, os utentes da loja que estava localizada em Anta beneficiavam de fácil acessibilidade e estacionamento, por outro os utentes do posto da Rua 19 tinham alguma folga de atendimento...

Agora, contrastando com a desertificação junto à Rua 32, conjuntura com reflexos negativos também para os comerciantes periféricos numa época de crise acentuada.

Agora, na Rua 19, no ângulo com a Rua 20, sucedem-se quase diariamente filas intermináveis de utentes impacientes para processamento de serviços de correspondência, de pagamentos de serviços diversos ou até para levantamento de reformas e pensões.

Lúcio Alberto



Fotos VÍTOR LANCHÁ



E os bombeiros já foram requisitados!

"Espinho merece mais"

José Mota apresenta candidatura à Câmara com o apoio de Jorge Coelho

José Mota teceu duras críticas ao executivo camarário no decurso de uma sessão pública da apresentação da sua candidatura à presidência da edilidade, na noite de sexta-feira, no auditório da Junta de Freguesia de Espinho, onde contou com o apoio do histórico socialista Jorge Coelho.

"Espinho merece mais", eis a referência temática que irá dominar a campanha do PS visando as eleições autárquicas calendarizadas para 29 de setembro. "O emprego e a ação social" afiguram-se como matérias prioritárias para José Mota, que precon-

za o desenvolvimento do concelho assente no investimento empresarial e na progressão do turismo e na revitalização do comércio, enquanto promete "devolver a Câmara de Espinho ao povo de Espinho."

Defendendo que é preciso reforçar a vertente social nas políticas municipais, depois de intervenções dos presidentes das câmaras de Ovar e Castelo de Paiva, respetivamente Manuel Alves de Oliveira e Gonçalo Rocha, José Mota aludiu a desvalorização da ação social que durante 16 anos fora desenvolvida, dando ênfase aos idosos.

"Fecharam-se no palácio e não querem saber do povo e até os funcionários da Câmara têm medo" e "os equipamentos do concelho estão a degradar-se" foram algumas das críticas que com contundência José Mota dirigia ao executivo municipal em exercício. "O desemprego agravou-se profundamente durante quatro anos e há que inverter esta situação

que também agrava o concelho.

"Recuperar Espinho" é a proposta do candidato do PS, que criticou o atual estado da área libertada à superfície com o enterramento da linha férrea e o mandato autárquico nas freguesias de Espinho e Silvalde. Teceu rasgados elogios ao "serviço de política de proximidade" que Alfredo Rocha tem desempenhado em Guetim, "freguesia que não foi defendida na Assembleia da República..."

"Queremos dinamizar o turismo e o próprio comércio", sublinhou enquanto apançava "uma dinâmica de desenvolvimento" para um novo ciclo autárquico.

Perante o testemunho de militantes, simpatizantes e convidados oriundos do Brasil e de Brybniy (França) e antes de mais palavras elogiosas agora vindas de Jorge Coelho, José Mota afirmou-se confiante, afirmando que "vamos ganhar as eleições no dia 29 de setembro.

Lúcio Alberto



Fotos CARLOS SALVADOR

João Brenha é o candidato do PS à Junta de Freguesia de Espinho

João Brenha foi escolhido por José Mota para liderar a candidatura do PS à Junta de Freguesia de Espinho. Com 43 anos, licenciado em Desporto e Educação Física e mestre em Alto Rendimento Desportivo, o ex-jogador de voleibol e olímpico de voleibol de praia é uma das apostas de José Mota



José Mota também anuncia apoio a Manuel Dias da lista de independentes em Paramos

"para uma batalha que acredito vamos ganhar."

José Mota apresentou ainda o gestor Nuno Almeida, de 29 anos e licenciado em Gestão de Recursos

Humanos, como candidato à União de Freguesias Anta/Guetim.

O empresário e independente Fernando Ferro, de 41 anos, também subiu ao palco na qualidade de candi-

dato à Junta de Freguesia de Silvalde.

"Estes são os candidatos que escolhi e que acredito vão ganhar as juntas de freguesia e trabalhar comigo", disse José Mota.

José Mota aproveitou também a oportunidade para anunciar o apoio do PS olha de José Mota à lista de independentes concorrente à autarquia de Paramos e liderada por Manuel Dias, de 57 anos e reformado, que tem secundado Américo de Castro nos últimos mandatos da Junta de Freguesia.

Lúcio Alberto

Semanário Registado na Direcção-Geral de Comunicação Social sob o n.º 100594

DEFESA DE ESPINHO

Fundado em 27/Março/1932
PROPRIEDADE - EMPES - Empresa de Publicidade de Espinho, Lda.
 Matriculada na Conservatória do Registo Comercial de Espinho sob o n.º 59, folhas 30 do livro C-1
 Capital Social: 5.200,00 Euros
 Contribuinte: 500 095 540

Administração
 Fernando Cunha (gerente)
 Joaquim Vasconcelos (gerente)

Detentores com mais de 10% do capital
 Solverde - Soc. de Investimentos Turísticos da Costa Verde, Lda.

Direção
 Lúcio Alberto
 Email - lucio.alberto@mail.telepac.pt

Redação
 Manuel Proença - mjproenca@sapo.pt

Colaboradores
 Carlos Salvador; Filipe Couto; Hugo Viegas; Paulo Duarte; Rita Belinha e Vítor Lancha.

Colunistas
 Ana Rita Andrade; António Duarte Estêvão; António Regedor; Ferreira de Campos; Francisco Goulão; Joaquim Ribeiro; José Sarmento; Manuel Sancebas; Maria Fernanda Barroca; Messias Pinto; Padre Rodrigo Lynce de Faria; Regina Bastos; Rita Pereira e Serafim Marques.

Departamento de Produção
 António Guerra

Secretaria de Administração e Redação
 Cristina Fonseca e Fernanda Oliveira

Serviços Administrativos e Publicidade
 Av.ª 8, 456 - 1.º andar - Sala R
 Ap. 39 - 4501-853 ESPINHO Codex
 Telef. 22 734 15 25 • Tlm. 936 540 320
 Fax 22 731 99 11 • Email-empes@sapo.pt

Departamento de Redação
 Av.ª 8, 456 - 1.º andar - Sala H
 Ap. 39 - 4501-853 ESPINHO Codex
 Telef. 22 734 51 93 • Tlm. 934 032 770
 Fax 22 731 99 11
 Email-defesadeespinho@mail.telepac.pt

Impressão
 NAVEPRINTER - Indústria Gráfica do Norte, SA - E.N. 14 (km 7,05)
 Apartado 121 - 4471 MAIA Codex

Tiragem média
 3.700 exemplares
 Depósito Legal n.º 1604/83

Internet:
www.defesadeespinho.no.sapo.pt

Os textos (e ilustrações) de Opinião publicados nesta edição são da inteira responsabilidade dos seus autores, não vinculando, direta ou indiretamente, o cariz editorial e informativo deste jornal.

"Aonde estão aqueles que me davam palmadas nas costas?!"

Manuel Vieira da Rocha, presidente da Junta de Freguesia de Anta

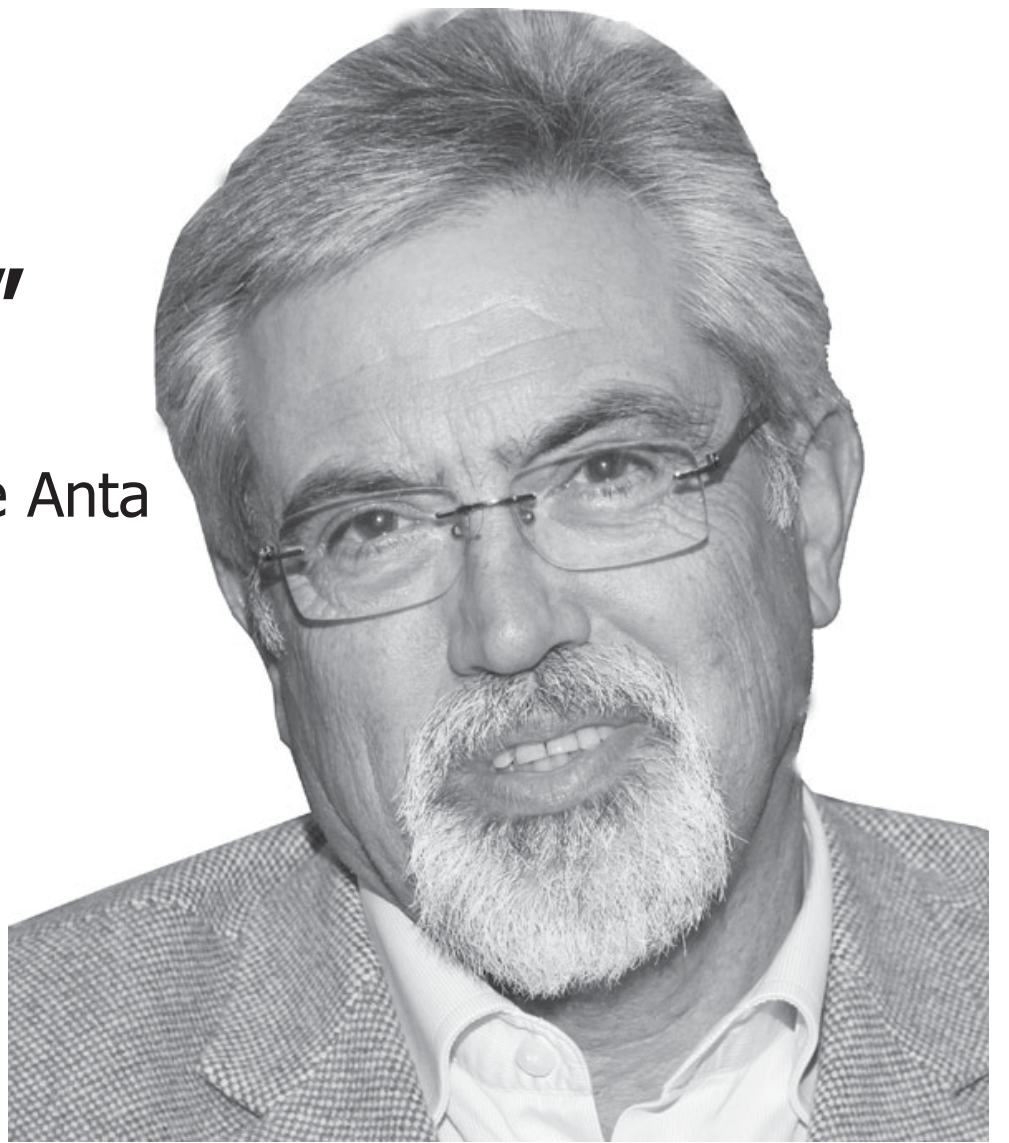

Manuel Vieira da Rocha não esconde o desapontamento por se sentir desamparado quando apresentou a sua disponibilidade para ser candidato pelo PS à autarquia de Anta (acrescida de Guetim) face à reorganização administrativa territorial – "avolumam-se os problemas e não traz quaisquer benefícios nem para uns nem para outros." Entretanto, como autarca e cidadão preocupa-se com a débil conjuntura social.

Lúcio Alberto

– O que ainda poderá ser ativado ou desenvolvido em Anta até às vésperas de 29 de setembro?

"O que ainda pode ser desenvolvido apesar do tempo ser escasso é a repavimentação de algumas ruas mais degradadas, como o caso da Rua da Voltinha."

– O que é que não foi possível fazer ou assumir no mandato ainda em curso?

"Foi a conclusão da rede de saneamento que ainda existe na freguesia, apesar de ser uma percentagem muito pequena."

– Porque é que tarda a construção da rotunda na zona da Ponte de Anta?

"Tive a informação da parte da Câmara que existe de facto um projeto para a requalificação daquela zona, mas primeiro tem que desbloquear uma pequena parcela de terreno."

– Torna-se inviável a ligação mais curta e direta do centro da vila ao lugar do Peso?

"É urgente e prioritário a ligação dois lugares ao centro da nossa vila, quer o Peso quer a Idanha. Estou preocupado com o isolamento dos moradores do lugar do Peso, porque para virem ao centro da vila, ao cemitério, ao Centro de Saúde e mesmo para tratar de assun-

to na Junta têm que percorrer cerca de seis quilómetros. Se houvesse boa vontade, a distância seria encurtada em cerca de um quilómetro."

– A Idanha continua "longe" da centralidade antense? Carece de transporte coletivo, por exemplo, para a Junta e o Centro de Saúde...

"No caso do lugar da Idanha, tive uma reunião com o vice-presidente da Câmara, Dr. Vicente Pinto, o qual mostrou interesse em resolver a questão. Estão a fazer um estudo de viabilidade. Uma vez que não existe transportes urbanos, a empresa, como é óbvio, tem que analisar se é rentável ou não."

– Anta teria ganho com a construção de uma zona industrial na periferia dos acessos à A1 e à A29?

"Com certeza que Anta sairia a ganhar, e muito, com uma zona industrial. Criava emprego, trazia para Anta tecido empresarial e criava riqueza. Havendo riqueza há investimento, logo diminui o desemprego e há paz social."

– O Bairro da Ponte de Anta tem "pinta" como se propaganda?

"No Bairro da Ponte de Anta já se vive com qualidade. Em tempos quase se tornava num barril de pólvora, mas aos poucos as pessoas foram-se consciencializando, graças ao trabalho da Cerciespinho, com a qualidade da Dra. Rosa Couto, aos docentes da Escola n.º 3 e à PSP, com uma política de proximidade e que tem exercido um magnífico trabalho."

– Anta já não é tão rural como outrora, mas ainda mantém essa identidade... A extensão até à cidade já lhe confere estatuto urbano... Será só por esta mescla que se define o desenvolvimento antense?

"Não é por essa composição que tem essa identidade. Isto é, no meu ponto de vista muito pessoal, quando uma terra perde o estatuto de ruralidade e ganha o da urbanidade entende-se que há desenvolvimento e progresso. E no caso de Anta... pode-se constatar!"

– Por isso, Anta não é só

o lugar do Souto, junto à Igreja...

"Anta é muito mais que o lugar do Souto; é muito mais abrangente."

– O desemprego também afeta os antenses e os idosos estão cada vez mais vulneráveis face à atual conjuntura socioeconómica e estatalmente menos apoiados. Há relatos de precariedade social? Urge um plano de emergência social em Anta?

"Claro que o desemprego é um flagelo muito grande que atinge todas as famílias e isso deixa-me muito preocupado. Antigamente os jovens com 15 e 16 anos já trabalhavam e ajudavam no orçamento da família. Hoje a situação inverteu-se e são os mais idosos que apoiam os nossos jovens. Tantos sacrifícios fizeram para ter o seu pé-de-meia e hoje veem os seus parques recursos a serem todos os dias desbaratados! E desbaratados por homens que não têm escrúpulos nem consciência do mal que estão a causar ao nosso povo, aonde está a vertente social."

– A construção do centro escolar aparenta dificuldades de acesso rodoviário...

"O acesso ao novo centro escolar de Anta não apresenta quaisquer problemas no trânsito, porque já existe uma rua aonde se cruzam dois veículos. Na minha opinião, é de fácil resolução: o trânsito passa a ser feito só num sentido."

– A dimensão de Anta só se expressa no vasto rol de coletividades e instituições?

"A dimensão de Anta não só se resume às coletividades e instituições que são muitas. Resume-se também à restauração, ao comércio e às empresas."

– E desportivamente quase que dava para organizar um campeonato concelhio...

"Sim, dava. E até tem um clube filiado nas competições nacionais: o Novasemente Grupo Desportivo, que tantas alegrias têm dado a todos os antenses!"

– O pavilhão e o arrelva-

"Na cerimónia do Dia da Vila foquei de facto o fim do meu ciclo político. Quando se trabalha só com alguns elementos do executivo para honrar os compromissos que se assume perante os eleitores, quando se é apelidado de salteador e de traição... não é justo depois de tudo o que se fez! Dói muito! Sinto-me muito magoado. Afinal, aonde estão aqueles que me davam palmadas nas costas?! Mas o tempo acabará por me dar razão."

mento do complexo desportivo de Cassufas já são equipamentos suficientes para as necessidades antenses?

"Não, para os tempos de hoje já são insuficientes. Precisa-se de mais campos relvados, nomeadamente o da Associação Desportiva de Esmojães e o da Idanha. Precisa-se de um campo de treinos para os nossos jovens, para não sobrecarregar o relvado sintético de Cassufas e requalificar o ringue."

– A Piscina Municipal localiza-se em terreno antense... mas o posto dos Correios foi desativado...

"De facto assim é, mas ainda não desistimos, ainda não atiramos a toalha ao chão. Enquanto não se esgotar o diálogo, tudo é possível fazer para minimizar os transtornos que vem causando aos antenses e não só."

– A extinção do balcão dos CTT agrava a atividade comercial. Já tem registo de queixas e lamentos? Inclusive dos utentes antenses dos serviços dos CTT...

"Sim, e bastantes, porque, como se sabe, eram atendidas cerca de 480 pessoas diariamente na loja da Rua 32, que tinham melhores condições de estacionamento e tinham um atendimento personalizado. Não quero dizer com isto que na loja da Rua 19 não o tenham, mas com o fluxo de utentes aumentou obviamente

"Serei sempre socialista, até morrer! Nem que me expulsem, porque a minha génese é, e será sempre, ser solidário, estar sempre ao lado dos mais pobres, mais carenciados. E isso é que é, para mim, o verdadeiro socialismo. Agora com aqueles que estão na política para se autopromover... não se vai a lado nenhum! É por isso que o nosso país está com está. O meu lema é servir e não me servir."



"Ainda bem que há alguém que se lembra de falar naquele magnífico monumento (anta) dirigido a todos os antenses! Outros simplesmente ignoram. A diferença é que alguns pensam e outros fazem."



as filas de espera. E muitas vezes as pessoas desistem, porque já estão há várias horas à espera."

— E a Câmara ficou "mais perto" ou "mais longe" da vila de Anta?

"A Câmara não se distanciou do local aonde está... O poder político, no meu entender, e derivado a conjuntura em que estamos mergulhados. Não é possível fazer mais. Faz-me lembrar um pai pobre que tem cinco filhos e queria dar um carro a cada um, mas não pode, porque não tem condições económicas para tal."

— Na recente sessão solene comemorativa do Dia da Vila focou o fim de um ciclo. O dos atuais órgãos (Junta e Assembleia de Freguesia) ou o seu ciclo autárquico e/ou político?

"Na cerimónia do Dia da Vila foquei de facto o fim do meu ciclo político. Quando se trabalha só com alguns elementos do executivo para honrar os compromissos que se assume perante os eleitores, quando se é apelidado de saltador e de traição... não é justo depois de tudo o que se fez! Dói muito! Sinto-me muito magoado. Afinal, aonde estão aqueles que me davam palmadas nas costas?! Mas o tempo acabará por me dar razão."

— Apresentou-se a candidato... a candidato... para as próximas eleições autárquicas...

"Sim, apresentei-me a candidato por vários motivos: sou socialista e sou o presidente, quer se goste ou não, da Junta de Anta, pelo pior motivo que todos conhecem, ou seja com a perda irreparável do meu amigo Napoleão Guerra. Vários amigos me pediram para me recandidatar e, só por isso, afi-

nal os meus inimigos estavam comigo."

— Ainda é socialista?

"Serei sempre socialista, até morrer! Nem que me expulsem, porque a minha génese é, e será sempre, ser solidário, estar sempre ao lado dos mais pobres, mais carenciados. E isso é que é, para mim, o verdadeiro socialismo. Agora com aqueles que estão na política para se autopromover... não se vai a lado nenhum! É por isso que o nosso país está com está. O meu lema é servir e não me servir."

— Como é que avalia o concelho?

"Como o raiar de um novo dia cheio de sol."

— Quem é que ganha e/ou quem perde com a Junta da União das Freguesias de Anta e Guetim?

"Todos saem a perder. Perde-se a nossa identidade. Agora passa a chamar-se União de Freguesias! Avolumam-se os problemas e não traz quaisquer benefícios nem para uns nem para outros."

— Que comentário lhe sugere as próximas eleições autárquicas?

"Desejo a todas as forças políticas que vão concorrer a estas eleições fair-play e muito respeito, para que haja elevação e para sermos diferentes pela positiva."

— O monumento da anta simboliza um tributo coletivo aos antenses. Haveria eventualmente outra sugestão para além da anta, do canastro e do espaço na zona da Congosta?

"Ainda bem que há alguém que se lembra de falar naquele magnífico monumento dirigido a todos os antenses! Outros simplesmente ignoram. A diferença é que alguns pensam e outros fazem."

Independentes com Óscar Ramada para Anta/Guetim

As obras imperfeitas em Esmoriz

As obras que a Câmara Municipal de Ovar executou em algumas ruas de Esmoriz podem ser assim caracterizadas, em resumo: não obedeceram a um planeamento adequado, foram mal executadas, não tiveram o devido acompanhamento, provocaram elevados custos desnecessários não só à população mas também aos visitantes e à actividade económica, determinaram a danificação do piso das ruas alternativas, propiciaram o surgimento de, pelo menos, um "monumento" à mediocridade e fazem pensar em ausência de zelo na utilização dos dinheiros públicos.

O autor destas linhas, sabendo estar a expressar o descontentamento, o desencanto e a inconformidade da maioria dos seus conterrâneos — muitos deles receosos de se manifestarem —, escreveu, em data oportuna, duas cartas ao senhor presidente da Câmara Municipal de Ovar, dando-lhe conta dos receios sobre a forma como estavam a decorrer as obras e colocando dúvidas sobre o respetivo processo. Pretendia contribuir, atempadamente, para a correção de algumas anomalias já verificáveis. Mas nada foi alterado.

O senhor presidente da Câmara Municipal de Ovar não conseguiu esclarecer as dúvidas e nem teve a humildade de assinar os dois ofícios-resposta. Presume-se,



OPINIÃO

ASSIM, NÃO!

Messias Pinto

contudo, que os tenha lido antes de os ter enviado. Teve, porém, o cuidado de delegar no senhor vereador responsável (?) pela Divisão de Projetos e Obras Municipais os esclarecimentos que lhe haviam sido solicitados. Mas o senhor vereador não se prestou a isso, porventura por estar mais — ou exclusivamente — preocupado com a construção de uma "aldeia do Carnaval".

Perante tais atitudes de verdadeiro desrespeito e de falta de sentido de serviço, é lícito perguntar se os senhores autarcas da Câmara Municipal de Ovar têm noção de que são servidores públicos, que devem consideração aos munícipes e que estes têm o direito e o dever de os questionar sobre a forma e a bondade da utilização dos dinheiros públicos.

Não tendo sido esclarecidas as dúvidas expostas nas duas cartas enviadas ao senhor presidente da Câmara Municipal de Ovar, e dando seguimento ao que lhe havido sido comunicado em tempo oportuno, não restou alternativa que não fosse publicar uma carta aber-

"Siga Pra Frente!... Está aqui a sua gente!" é o lema da candidatura de um grupo de independentes à Junta de Freguesias de Guetim/Anta nas próximas eleições autárquicas de 29 de setembro.

A apresentação da lista candidata irá realizar-se no próximo dia 29 do corrente, pelas 21.30 horas, no salão da Junta de Freguesia de Anta.

Óscar Ramada, o cabeça-de-lista, aproveita para formular "o convite à população de Guetim e de Anta", uma vez que nesta sessão será dada a "oportunidade de conhecerem os rostos e o caráter, de ver, ouvir e falar com os candidatos independentes do movimento".

ta dando conta da situação à população e demais interessados. Estavam, contudo, reservadas mais surpresas. Uma respeito ao facto dos dois jornais de Ovar não terem publicado tal carta aberta, apesar de terem sido previamente contactados, esclarecidos e solicitados. Outra foi o Jornal de Notícias ter feito deslocar um repórter a Esmoriz no intuito de ouvir responsáveis e outras pessoas sobre tais obras. Aconteceu que o representante do Jornal de Notícias não encontrou quem estivesse na disposição de falar sobre as obras, tendo sido perceptível o receio dos interpelados em serem identificados.

Isto é a democracia no seu pior, porque as pessoas sentem-se intimidadas por aqueles que têm a obrigação de as servir e de lhes proporcionar segurança e bem-estar.

Não é difícil verificar e testemunhar algumas das anomalias acima apontadas. Mas há um caso gritante, qual "monumento" ao que nunca deve ser feito. Trata-se do "Cabo da Rua dos Correios", assim qualificado por se tratar de um pedaço de terra que entra pela via pública, obrigando as pessoas a circular pela faixa de rodagem das viaturas, por largos metros, o que constitui um perigo. Não é aceitável o argumento de que não foi possível negociar com o dono do terreno, porque tal seria sempre possível se houvesse predisposição e se a questão fosse tratada com oportunidade e tivesse existido um adequado plano de obras. Assim, restou aquele mamarracho com a "assinatura da Câmara Municipal de Ovar", o que é ofensivo para a população de Esmoriz e perigoso para qualquer passageiro. Um outro caso é o passeio que segue do quartel dos bombeiros até ao pontão sobre a linha férrea, o qual acaba em cima da faixa de rodagem, muito afastado do passeio primitivo. O pretensão, e quiçá arriscado, aproveitamento de espaço tão reduzido para uso dos ciclistas será um teste a acompanhar no futuro próximo. Ambos poderão constituir casos a explorar no cortejo do próximo Carnaval de Ovar.

Duas observações finais. A primeira para manifestar receio sobre a consistência do piso acabado de aplicar nas ruas onde o trânsito sempre foi muito intenso. Aparentemente a sua espessura é reduzida. Seria um desperdício de dinheiro se tal piso não resistisse durante alguns anos, em condições de segurança e comodidade. A segunda para que sejam reparados, rápida e dignamente, os pisos das ruas que serviram de alternativa às das obras, os quais ficaram muito danificados pelo uso intenso. A sua tão elevada degradação seria evitável se tivessem existido planeamento e execução adequados. No estado em que ainda se encontram irão provocar danos nas viaturas, além de colocarem em risco a segurança da pessoa e atentarem contra o bom nome de Esmoriz. A falha em qualquer das situações descritas deverá implicar a responsabilização de quem, devendo, não agiu com o zelo necessário.

Concluindo, Assim, não!

CAFÉS

seleccionamos e torramos na nossa fábrica as melhores qualidades aos melhores preços

Casa Alves Ribeiro

Rua 19, 294 - ESPINHO

CONGELHO DE ESPINHO

TÁXIS de 5 e 7 lugares

800 208 202

CHAMADA GRATUITA



DOMUSGEST

Administração de Condomínios - Desde 1996

Confie na nossa experiência
www.domusgest.net

A melhor relação
QUALIDADE / PREÇO

Consulte-nos

Rua 21, 755, 1.º Dto. (junto às Finanças) — 4500-204 Espinho
Telf./Fax: 227 320 866 - Tlm. 964 875 154 - geral@domusgest.net

CENFRAGANCIAS
PERFUMES GENÉRICOS

A sua marca favorita, custa muito pouco...

Todos os
Perfumes

9,90€

Brevemente em Espinho
Av.ª 8, n.º 746 (junto à estação CP)

WWW.100FRAGANCIAS.COM

Vendo
PAPELARIA / LIVRARIA

EM ESPINHO

Contatar: 963 882 391

"Abraços à solta!" em "escolhas portas abertas"

Está calendarizada para sexta-feira, das 15 horas às 17h30, na Alameda 8, a atividade "Abraços à Solta!" no âmbito da iniciativa "Escolhas Portas Abertas", a realizar-se na Alameda 8. A Multivivências Espinho, da Ceciespino, conta com a presença da comissária para a imigração e diálogo intercultural, Rosário Farmhouse.

O PSD merece ganhar as eleições em Espinho? A ver pelo desempenho da Assembleia Municipal, sim...

A propósito da Assembleia Municipal recorde ocorrida na sexta-feira passada, não posso deixar de tecer alguns comentários.

Estava na ordem de trabalhos a discussão da informação escrita obrigatória do presidente da câmara.

É um momento importante da Assembleia, porque se trata da oportunidade de colocar em discussão, avaliar, comentar, defender pontos de vista, fazer alertas e dar contributos para a resolução do conjunto de situações que constituem as preocupações dos eleitores e fazer voz dos eleitores.

Em assembleias municipais atentas, atuantes e participadas é assim que normalmente acontece e é assim que deve acontecer.

Acontece que em Espinho, o debate cara a cara, olhos nos olhos com o presidente da Câmara não é feito. Objetivamente não é feito. Subjetivamente fica com cada um dos deputados municipais as razões porque este espaço da maior importância para o esclarecimento democrático autárquico fica amputado e desvalorizado.

É normal que os deputados municipais do PSD, podendo e devendo fazê-lo, não coloquem questões ao presidente por razões de sintonia política.

O mesmo já não se entende do CDS porque não estão em coligação, e as lógicas de defesa dos interesses locais não são as mesmas das lógicas políticas nacionais. Uma maior e melhor intervenção local do CDS seria útil à melhor condução dos destinos do Concelho.

O PS tem enormes responsabilidades na situação do concelho e a ele é exigido um esforço proporcional à sua importância eleitoral na discussão, fiscalização, debate e perspetivas apresentadas em Assembleia Municipal. Furtar-se ou olvidar-se do debate essencial com o Presidente



OPINIÃO

DISCURSO DIRECTO

António Regedor

da Câmara é um erro político e uma abstenção face às graves questões porque passa o concelho de Espinho.

A falta ao debate pela CDU, ao que parece por motivo de atraso, prejudica a riqueza e diversidade das questões que afligem os munícipes e que urge trazer para o debate público. A CDU tem-no feito e é pena este tipo de percalços. Com uma bancada maior, isto não aconteceria certamente.

O BE vai oscilando entre a ausência e a dormência. Esteve presente mas nada questionou. Valeu como anuência. Para quem se pretendeu apresentar como activista, mostra-se sem opinião face aos graves problemas de Espinho. Pode estar muito preocupado com os cães e gatos, mas não com as pessoas. Nada diz sobre a não aprovação do Plano Director Municipal. Nada se houve ao BE sobre o endividamento da Câmara. Parece não existir deputado municipal para defender o orçamento zero e o orçamento participativo. Reivindicam parque de skates para divertimento, mas perdem a oportunidade de exigir que a Associação de Desenvolvimento de Espinho cumpra a função social para que foi criada.

É neste momento que mais faz falta a oposição para perguntar ao presidente da Câmara porque ainda só poupou nos carros do lixo e não nos da vereação. Porque ainda não poupou nos cantores para pagar aos fornecedores, comerciantes e industriais locais. O que interessa aos contribuintes de Espinho é ouvir do Presidente e da oposição, o que fazer para baixar os impostos municipais que estão todos no máximo. Menos derrama para aliviar os comerciantes, menos contribuição do IRS para a autarquia para aliviar os contribuintes, menos IMI para aliviar os custos da habitação.

A Assembleia Municipal tem a responsabilidade de colocar estas questões ao presidente da Câmara. A não ser que já tenham entrado em auto-suspensão da democracia local.

Isenção de estacionamento pago ao sábado a partir das 15... "são só duas horas ou três e pouco mais..."

Já estão em vigor, desde alguns meses, as alterações do regulamento do estacionamento pago. Assim, ao sábado já não se paga a partir das 15 horas, conforme placas de sinalética existentes e o próprio equipamento parquímetro.

O tempo máximo de estacionamento é de quatro horas e a taxa por hora é de 75 centimos, conforme (agora) consta no equipamento parquímetro.

Concorda com o atual tarifário de estacionamento?

Três inquiridos do **FÓRUM Defesa** (de abordagem aleatória) responderam unanimemente: "não!"

O comércio, os serviços e o turismo têm vantagens ou desvantagens com isenção de pa-



gamento a partir das 15 horas aos sábados?

Fica a concordância do trio inquirido quanto à insatisfação pelo pagamento pago ao sábado. Entretanto, concorda com as alterações do Código da Estrada?

As bicicletas passam a dispor de prioridade nas rotundas... Os limites de velocidade diminuem e as multas aumentam...

Vânia Barbosa
(texto e fotos)

Joaquim Cacheira
53 anos
Espinho
Reformado

"Não concordo com o tarifário do estacionamento, porque é muito dinheiro. E quanto ao sábado... penso que tem desvantagens. Sim, concordo com as alterações do Código da Estrada, desde que seja para a segurança das pessoas."



Raul Maia
63 anos
Anta
Reformado

"Não concordo com o atual tarifário. E a partir das 15 horas

de sábado não vão beneficiar quase nada. São só duas horas ou três e pouco mais... Com as alterações do código de estrada? Sim, concordo perfeitamente."



José Peixoto
55 anos

"Não concordo, porque acho que é injusto o valor que eles cobram. Acho que é injusto pagar ao sábado, seja a que hora for, e traz prejuízo ao comércio. Concordo sempre que seja para maior segurança das pessoas. Por isso acho bem que se altere o Código da Estrada quando tal se justifica."

Comerciantes da Avenida 8 (entre as ruas 23, 25 e 27) contestam comércio alimentar e de bebidas na Alameda 8

Um grupo de comerciantes da Avenida 8, entre as ruas 23, 25 e 27 requerem à Câmara Municipal a não autorização de comércio alimentar e de bebidas na Alameda 8, entre as artérias 23 e 25.

"Todos os comerciantes desta zona estão a sentir uma quebra a nível de facturação aquando da instalação de espaços alimentares e de bebidas naquele local", lê-se num abaixo-assinado. "Estamos bastante descontentes com esta situação, visto serem nossos concorrentes diretos, pois oferecemos serviços semelhantes. Em razão disso, solicitamos o máximo empenho da Câmara Municipal para solucionar esta situação."

Na correspondência dirigida à secção do "Correio do leitor" – por carta, fax, ou e-mail – os interessados devem identificar-se com o nome, o endereço, o contacto telefónico e o número do Bilhete de Identidade, mantendo-se, todavia, apenas no rodapé dos textos publicados o nome e a localidade dos autores.

CORREIO DO LEITOR

Perigo (das chaminés) da Alameda 8



Eis o estado de degradação por falta de manutenção atempada pelos serviços da Refer, sobre os quais os responsáveis pela nossa autarquia deveriam chamar a atenção.

Estas caixas elétricas de motores de ventilação do túnel já há vários anos que se vêm degradando sem que alguém de direito chame a atenção dos respetivos responsáveis.

Em dias festivos na Alameda concentram-se em volta das chaminés onde estão estes quadros elétricos muitas pessoas, podendo estas caixas a todo o momento explodirem sem aviso prévio.

As partes podres de ferrugem podem cair no interior das mesmas caixas sobre as partes elétricas, provocando uma explosão.

São o resultado dos deficientes investimentos da Refer e da Câmara de Espinho, pois que no ano que foram colocadas, já se sabia que tudo que é ferro ao ar livre na nossa cidade devido à aragem marítima tem pouca duração.

Nesse ano de construção outras alternativas já haviam de pequeno maior custo que são as caixas em inox e em fibra plástica.

O porquê de tanta falta de saber por parte dos responsáveis?

Assim se fazem gastos e mais gastos do orçamento de determinadas entidades sem se pensar num investimento para futuro.

António Brito
(Silvalde)

Delegação de Espinho da Cruz Vermelha Portuguesa entrega cabazes solidários

Com a presença da vereadora da Ação Social, Leonor Fonseca, a Delegação de Espinho da Cruz Vermelha Portuguesa procedeu na tarde de sexta-feira a mais uma entrega de cabazes solidários a mais de uma centena de famílias carenciadas do concelho.

Horácio Augusto registou, entretanto, que são mais de trezentas as famílias que a instituição a que preside tem acompanhado e ajudado com bens e serviços (alimentos, roupa, calçado, troca de livros escolares, brinquedos, transporte, apoio psicossocial, enfermagem, socorro, calista, fisioterapia, e outros serviços, inclusivé ao domicílio).

"Gostávamos de ter mais

para dar e poder dar a mais pessoas. É possível mais uma entrega de cabazes de alimentos porque a Delegação de Espinho da Cruz Vermelha Portuguesa participou em mais uma Missão Sorriso - recolha alimentar", num espaço comercial de S. Félix da Marinha, durante o fim-de-semana de 20 e 21 de abril, "desde a hora de abertura ao fecho."

Posteriormente todos os bens foram transportados para a sede da Delegação de Espinho da Cruz Vermelha Portuguesa, onde foram contabilizados e armazenados. "Mais tarde fizemos os cabazes de acordo com os agregados familiares das famílias sinalizadas pela Rede Social de Espinho."

Horácio Augusto revelou ainda que "todos os dias de missão decorreram de forma exemplar." Na abordagem às pessoas, na recolha dos ali-



Fotos VÍTOR LANCHÁ



mentos, no seu transporte e armazenamento, na elaboração e na entrega dos cabazes "é de realçar a capacidade de mobilização destes voluntários, que, sem dúvida incentivaram os clientes a encher os cestos dos géneros alimentares que hoje vão receber."

Aproveitando o ensejo para agradecer o apoio da Câmara Municipal, "principalmente na recuperação do edifício da Delegação de Espinho da Cruz Vermelha Portuguesa), Horácio Augusto prestou tributo "à entreadada da Rede Social de Espinho, que é hoje uma realidade a trabalhar em parceria, à Segurança Social de Espinho e aos seus técnicos que acompanham e identificam devidamente os utentes, à comunidade em geral aos membros associados e principalmente à nossa grande equipa de voluntários, não esquecendo os beneméritos que deram estes bens e todas as pessoas que de alguma forma estiveram envolvidas nesta ação, a quem podemos e devemos chamar voluntários."

Lúcio Alberto

Depois de uma conferência que versou sobre "indicadores de qualidade de vida e bem estar das comunidades – novos referenciais para novas políticas" apresentada por Isabel Martins, doutorada em Geografia Humana e investigadora do Centro de Estudos de Geografia e de Ordenamento do Território, a Associação Cívica de Espinho (ACIVE) deu seguimento a um ciclo de debates em que a preocupação com o concelho está bem patente. Desta feita, foi a vez do professor doutor Luís Delfim Santos apresentar "qualidade de vida em Espinho: indicadores económicos".

A conferência-debate promovida pela associação Cívica de Espinho no auditório da Biblioteca Municipal de Espinho "José Marmelo e Silva" abordou o tema "qualidade de vida em Espinho: indicadores económicos". Perante um auditório completamente cheio, Luís Delfim Santos foi o orador convidado da noite. Luís Delfim Santos é licenciado na faculdade de economia Porto, onde também é docente, doutorado pela Universidade de Paris e especialista em previsão e econometria.

Da análise feita depreende-se que o concelho de Espinho é afetado, essencialmente pela alta taxa de desemprego. Naturalmente, este fator exerce pressão sobre o poder de compra dos espinhenses com graves consequências para o

comércio local. Neste sentido, ficou bem patente que o problema do desemprego é, quiçá, a principal luta a encetar para que Espinho se torne um local atrativo para se viver.

Por outro lado, Luís Delfim Santos divulgou dados que vão no sentido de que quem trabalha está bem perto da média dos indicadores nacionais tendo mesmo havido algum incremento nos últimos anos.

Conforme Pedro Nelson de Sousa frisou já no final da conferência, a ACIVE não tem motivações políticas mas pretende monitorizar a sociedade de forma a promover o debate, identificar os problemas e fornecer ferramentas de análise aos responsáveis da autarquia que os ajudem a desenvolver o concelho.

Paulo Duarte

O concelho é afetado pela alta taxa de desemprego que exerce pressão sobre o poder de compra dos espinhenses com graves consequências para o comércio local

Foto PAULO DUARTE



Uma das conclusões da conferência promovida pela Associação Cívica sobre "qualidade de vida em Espinho: indicadores económicos"



Fotos MP



João Paulo Santos e 'Zé Gordo' colaboraram com o Centro de Interpretação da Arte Xávega cedendo, respetivamente, fotografias e artefactos

Centro de Interpretação da Arte Xávega na praia de S. Pedro

Rui Torres anunciar "passos" para "uma geminação entre as freguesias de Espinho e da Costa da Caparica"

Foi inaugurado, na sexta-feira, o novo Centro de Interpretação da Arte Xávega, uma infraestrutura da Junta de Freguesia de Espinho, na praia de S. Pedro.

Na inauguração, o presidente da Junta de Freguesia de Espinho, Rui Torres, estabele-

ceu a ligação de Espinho à arte xávega, à pesca e aos pescadores. O autarca, aproveitou a oportunidade para anunciar "os passos que vêm sendo dados" no sentido de se caminhar para "uma geminação entre as freguesias de Espinho e da Costa da Caparica", duas freguesias com "muitas coisas em comum, entre as quais a arte xávega" e o facto de terem nascido da

comunidade piscatória de Ovar. Com uma mostra de fotografias da autoria de João Paulo Santos sobre a arte xávega, o Centro de Interpretação conta, também, com alguns objetos (artefactos) ali colocados pelo dono de uma das companhias, 'Zé Gordo'.

Trata-se, segundo referiu Rui Torres, de "uma homenagem aos homens e mulheres

que se dedicam à arte xávega há dezenas ou centenas de anos".

O presidente da Junta de Espinho sublinhou a importância de virem a ser dados "todos os apoios no sentido de equiparmos este espaço".

Rui Torres entende que a arte xávega "está a passar por momentos complicados, uma vez que existem iniciativas políticas no sentido de terminarem com esta pesca. Mas, com este espaço, queremos fazer a defesa da arte xávega, mostrando-a aos espinhenses".

Para Rui Torres, o novo espaço será "uma mostra do que é a arte xávega, visível, aliás, através das janelas" do contentor onde se encontra instalada a mostra. Será, sobretudo, "um espaço onde o cidadão poderá dizer que defende a arte xávega".

Rui Torres referiu, também, que "a própria Câmara Municipal está, também, associada a este espaço, colaborando através do Museu Municipal".

Manuel Proença

Medidas de valorização da pesca por arte envolvente-arrastante

Recentemente, a Assembleia da República aprovou, por unanimidade, a Resolução que recomenda ao Governo medidas de valorização da arte xávega, subscrita pelos grupos parlamentares do PS, PSD, CDS, PCP e BE, a qual recomenda ainda alterações regulamentares que permitam a venda do produto do primeiro lance em que predominem espécimes que não tenham o tamanho mínimo legalmente exigido.

A iniciativa aprovada resultou de uma proposta da espinhense Rosa Maria Albermaz e de mais dois deputados do PS, João Paulo Pedrosa e Rui Duarte, que almejam congregar outras forças partidárias para a unanimidade alcançada na defesa da arte de pesca tradicional e "imemorial que é a arte da xávega."

A resolução prevê iniciativas destinadas à salvaguarda dos recursos biológicos, ao melhoramento das competências profissionais e à formação e promoção das organizações deste setor, programas de avaliação, monitorização e conservação que permitam a exploração sustentável dos recursos piscatórios, da biodiversidade e do ecossistema no que respeita à arte xávega.

Por outro lado, considera medidas e ações necessárias para permitir e promover a venda direta do pescado pela arte xávega, nomeadamente através do "cabaz de peixe", de forma a tornar a atividade da pequena pesca artesanal e da arte xávega mais lucrativa e mais moderna, dado que, assim se poderá dispor de processos inovadores de comercialização e promoção do produto.

"Acrescem três pontos resolutivos para os quais a persistência dos deputados do Partido Socialista foi decisiva: a defesa de um regime derogatório para artes de pesca imemorais, como a arte xávega, no quadro dos regimes aplicáveis às artes de pesca artesanal, no âmbito da legislação comunitária aplicável (o que permitirá ponderar as especificidades desta arte ancestral, o seu interesse turístico e a importância das espécies capturadas enquanto elemento iconográfico determinante da cultura gastronómica nacional); o alargamento da rede de infraestruturas para a primeira venda de pescado associado às embarcações licenciadas com a arte da xávega, em moldes análogos ao que existe atualmente em Mira, sempre que se observem dificuldades no transporte do pescado à lota mais próxima; e o alargamento à pesca com arte xávega do regime de exceção aplicado aos apanhadores de animais marinhos e aos armadores titulares de licença de pesca profissional."

"Recomendar medidas de valorização da arte xávega e alterações regulamentares de modo a permitir a venda do produto do primeiro lance em que predominem espécimes que não tenham o tamanho mínimo legalmente exigido."

"Promover de iniciativas destinadas à salvaguarda dos recursos biológicos, ao melhoramento das competências profissionais e à formação e promoção das organizações deste setor, bem como empreenda programas de avaliação, monitorização e conservação que permitam a exploração sustentável dos recursos piscatórios, da biodiversidade e do ecossistema no que respeita à arte xávega."

"Ponderar, em estreita articulação com as autarquias locais e no quadro os trabalhos da comissão de acompanhamento da pesca com arte xávega, o alargamento da rede de infraestruturas para a primeira venda de pescado associado às embarcações licenciadas com a arte da xávega, sempre que se observem dificuldades no transporte do pescado à lota mais próxima."



Cidade vibra com "oito20e4"

Festival de sons e coloridos culturais

Fotos VÍTOR LANCHÁ



A cidade foi animada no fim-de-semana com o festival "Oito20e4", entre as avenidas 8 e 24, e das 8 às 24 horas. Três dias de atividades culturais com diferentes criadores e artistas.

"O balanço é muito positivo", salienta Pinto Moreira. "A marca desta iniciativa foi reforçada, reconhecendo também aqui a participação da população, em particular dos intervenientes nos projetos de envolvimento dos agentes culturais e dos comerciantes locais."

Também identificado por Festival de Verão da Cidade, o evento resultou como convite à criação artística, ao envolvimento e à participação numa programação de música, instalações, novo circo, animação de rua, DJs



e outras manifestações artísticas.

Organizado pela Câmara Municipal, numa parceria do Festival do Norte, promovido pelo Turismo do Porto e Norte de Portugal, o festival "Oito20e4" foi acessível a todos os públicos.

No cartaz destacaram-se "uma banda sonora para a cidade" (com concertos por nomes emergentes e já consagrados da música nacional), um concerto da Real Orquestra da Grande Malha Ortogonal de Espinho e "esta rua não é só um número"

(num conjunto de instalações sonoras cruzadas com elementos visuais), visando a reflexão sobre os mecanismos de perceção e apropriação da dimensão acústica dos espaços públicos, com exibição da "cartografia sonora possível, comunitária, intersubjetiva, da cidade de Espinho". Realce também para "cartografia (des)encontrada", combinando "aspetos físicos e morfológicos com aspetos vivenciais e emocionais" na malha urbana. E ainda "Sensorama Espinho", um espetáculo de vídeo mapping, projetando imagens em movimento em objetos ou superfícies irregulares.

"Será pois uma iniciativa para continuar e crescer", regista o presidente da Câmara, "pois este evento mexeu muito com a população, com a dinâmica da cidade e elevou para níveis excelentes o sentimento de pertença e identidade com o território."

Projeto de área de esplanada nas festividades da Nossa Senhora da Ajuda

Com divertimentos, alimentação e equipamentos para espetáculos

"Juntando a necessidade de angariar fundos para as festas da Nossa Senhora da Ajuda à oportunidade de dinamizar a baixa da cidade em benefício dos empresários locais", Rui Torres tem em marcha um projeto de instalação de uma área de esplanada com divertimentos, alimentação e equipamentos para espetáculos. "É precisamente neste local que irá desfilhar a arte e cultura espinhenses trazendo gente e animação para o comércio local durante todo o verão." Rui Torres acredita que "os empresários locais saberão reconhecer e aproveitar esta oportunidade para rentabilizarem os seus espaços."

A festa e romaria à Nossa Senhora da Ajuda tem assumido ao longo dos anos um forte polo de atração de forasteiros à cidade de Espinho que em setembro de cada ano se transformam em milhares. De tal forma que estes festejos assumiram a responsabilidade de representarem as "Festas da Cidade". Por isso mesmo, a Comissão de Festas liderada por Rui Torres tem procurado dignificar as festividades e a própria história da festa da Senhora da Ajuda.

Mas não é só pelo potencial turístico que esta festa tem importância. A própria entidade dos espinhenses é refletida nesta referência religiosa, social e também cultural.

Para a festa da Nossa Senhora da Ajuda que se aproxima, Rui Torres encetou esforços para dotar esta festividade de um programa digno e à altura das festas da cidade. Naturalmente, a componente financeira que suporta este tipo de evento é forte e Rui Torres deitou mãos às ferramentas disponíveis. A Câmara Municipal de Espinho é detentora da gestão do espaço libertado pelo enterramento da linha férrea entre a Rua 23, Rua 8, Avenida 8 e a própria estação de comboios. Como o subsídio atribuído à Comissão de Festas foi reduzido drasticamente, a autarquia espinhense cedeu esta zona num espírito de contrapartida para que ali realizasse atividades de angariação dos fundos tão necessários para o financiamento das festas.

Segundo Rui Torres, aquele é o "único espaço disponível com capacidade de rentabili-

zação financeira" face ao seu próprio "posicionamento da malha urbana e centralidade". Para o presidente da Junta de Freguesia, a exploração deste local "é absolutamente imprescindível para que as festas da Nossa Senhora da Ajuda sejam financiadas e suportadas" sendo um autêntico desastre "para os comerciantes locais se estas não se realizarem". Aliás, Rui Torres reforça a sua preocupação pelos empresários locais e além da contrapartida financeira proveniente da cedência do espaço aos equipamentos de diversão e alimentação itinerante, o edil negociou a gestão de um camião-palco "onde todos os artistas espinhenses terão lugar". Durante todo o verão, o projeto encabeçado por Rui Torres contempla "um programa com base na cultura espinhense interpretado pela prata da casa". Esta valência tem vantagens locais e Rui Torres garante que "além da oportunidade para os espinhenses divulgarem o seu talento, a dinamização deste espaço irá atrair de muitas pessoas à zona" pelo que os empresários locais têm "uma oportunidade para levarem os clientes a consumirem nos seus espaços comerciais." Neste particular, Rui Torres demonstra "confiança na capacidade de trabalho dos espinhenses" e acredita que a "dinamização que irá decorrer será uma mais-valia para o comércio local." O programa para a temporada já está em elaboração e "será divulgado nos próximos dias para que os empresários e população em geral possam identificar as suas preferências."

"Viva La Coldplay" no Casino Espinho

Os "Viva La Coldplay", uma conceituada banda inglesa de tributo aos Coldplay, apresentam-se no Casino Espinho, nas noites de sexta-feira e sábado.

Conforme o jornal **Defesa de Espinho** já deu eco, "Yellow", "Fix You", "Paradise", "Viva La Vida", "Violet Hill", "Speed of Sound", "Every Teardrop Is a Waterfall", entre outros temas, prometem contagiar o público, transportando-o para as sonoridades da banda de rock alternativo londrina que é, atualmente, um verdadeiro fenómeno à escala mundial.

Numa fusão musical de rock com pop, são as fortes batidas e guitarradas, as luzes, a cor e o ritmo os ingredientes chave para um show único, repleto de momentos de diversão e de adrenalina. A banda Sonus Faber não deixa de marcar com acordes antes e depois do jantar, no Restaurante Baccará.

"Verão Total" da RTP1 em Espinho

Espinho recebe nesta quinta-feira, das 10 às 18 horas, o programa "Verão Total" da RTP1, que será transmitido em direto da esplanada junto à praia da Baía.

Onda Poética na Festa do Livro (Alameda 8)

Está prevista para as 21h30 desta quinta-feira mais uma sessão da Onda Poética na Festa do Livro (Alameda 8), com coordenação: de Anthero Monteiro, leituras: do coletivo da Onda Poética e música.

Tasquinhas de Guetim – Festival das Coletividades no fim-de-semana

A Junta de Freguesia de Guetim informa que vai organizar a segunda edição das Tasquinhas de Guetim – Festival das Coletividades, na sexta-feira, sábado e domingo, no Parque do Paranho (junto ao Jardim de Infância de Guetim).

A abertura do festival está agendada para as 18h30 de amanhã, seguindo-se às 21h30 a atuação do grupo FeeBack.

No sábado, às 21h30, atua o grupo Tony's Band e no domingo há karaoke às 14h30 e espetáculo com a banda Mundo Latino às 21h30.

Banda Musical S. Tiago de Silvalde assinala 56 anos

A Banda Musical S. Tiago de Silvalde encetou ontem à noite, depois do fecho desta edição do jornal **Defesa de Espinho**, os eventos comemorativos do 56.º aniversário, com audições da

sua Escola de Música e concerto da Orquestra Juvenil no salão paroquial de Silvalde.

Para as 16h30 de 27 de julho está marcada uma missa solene na Igreja Pa-

roquial de Silvalde e para as 20h30 do mesmo dia, no salão paroquial está reservado o jantar comemorativo dos 56 anos da Banda Musical S. Tiago de Silvalde.

Concerto solidário no Casino Espinho para menina com doença crónica

Realiza-se às 22 horas de sexta-feira, no auditório do Casino Espinho, um concerto solidário organizado pela Associação "Os Idiotas (Gente com Ideias)", de Ana Sofia Carvalho, para anga-

riação de fundos para Beatriz, uma menina com doença crónica a necessitar de apoio.

O espetáculo conta com a participação da apresentadora televisiva Ana Viriato

e de um elenco com o grupo de dança IDE, "Os Dock's" (grupo de pop, grange e rock), "Soul Boudt, S. D." (grupo de hard rck) e "Os Per7ume" (Tó Zé Santos e José Meireles em acústico).

Festa de finalistas é ponto alto do calendário escolar no Centro Social de Paramos

O Centro Social de Paramos comemorou no sábado o final de mais um ano letivo com uma festa onde participaram os utentes das várias respostas sociais que constituem esta instituição.

Desde as crianças que frequentam as respostas de apoio à infância, aos idosos do lar e do Centro de Dia, passando pelos jovens do Centro Comunitário, todos contribuíram para que esta fosse uma tarde cheia de música, alegria e boa disposição, onde cada um e à sua maneira mostrou o que ao longo deste ano letivo foi aprendendo.

O tema do projeto educativo deste ano letivo foi "Eu e o mundo" pelo que esta festa, que contou com a presença do Sr. Presidente da Camara



Municipal de Espinho, Dr. Pinto Moreira, proporcionou a todos os presentes, pais, amigos e outros familiares dos utentes, uma viagem pelos quatro cantos do mundo, através das músicas, das danças e de uma encenação apresentadas pelas crianças, jovens e idosos. Para evidenciar ainda mais o trabalho desenvolvido pelos utentes ao longo de todo o ano, esteve patente uma exposição dos tra-

balhos elaborados em colaboração com os pais das crianças e nas sessões promovidas pela associação de modelismo junto dos idosos, tendo estado ainda à disposição de todos o material usado nas aulas de xadrez para que filhos e pais pudessem mostrar o que sabem sobre este jogo.

A festa terminou com uma dança contagiante em que todos os presentes participaram

e com um lanche/jantar de confraternização que foi precedido por um convite do presidente do Centro Social de Paramos, Paulo Castro, para que todos se inscrevam no jantar do 33º Aniversário desta instituição que se vai realizar no próximo dia 26.

Em junho foram os finalistas das respostas de pré-escolar e CATL os reis da festa. As crianças da sala dos 5 anos e as que

frequentaram o 4º ano do 1º ciclo, comemoraram no final de junho o término de mais uma etapa da sua ainda curta vida académica. Esta festa que já se tornou obrigatória do calendário escolar desta Instituição é um momento alto para as crianças, para os pais e familiares e também para os colaboradores que se empenham para que esta seja uma festa que cada criança recorde ao longo de

toda a vida. Como em qualquer festa de finalistas não faltaram as cartolas, as capas, os livros de fim de curso, as canções, as lágrimas, mas esta teve algo realmente diferente, especial e único... cada criança lançou um balão com um desejo e estamos certos que se algum destes desejos se concretizar teremos muitas pessoas felizes.

"Madagáscar 3" (versão portuguesa) para a pequenada (e adultos) no cinema do Multimeios

A versão portuguesa de "Madagáscar 3" (para maiores de 4 anos) estará em exibição nas sessões das 14h30 do cinema do Centro multimeios de 25 a 31 de julho (encerra ao domingo e à segunda-feira). Alex, o leão, Marty, a zebra, Melman, a girafa e Glória, a hipopótamo regressam ainda mais determinados a voltar a Nova Iorque, enquanto o Rei Juliano, Maurício e os Pinguins anseiam por mais uma fantástica aventura! Nesta jornada que vai levá-los pela Europa, encontram o disfarce perfeito: um circo itinerante, que eles tratam de reinventar ao estilo Madagáscar.

"Madagascar 3", de Conrad Vernon, Eric Darnell e Tom McGrath, com vozes: de Bruno Nogueira, Cleia Almeida, Leonor Alcácer e Sónia Tavares.

"Old Machine Band" na Junta de Espinho

O auditório da Junta de Freguesia de Espinho está reservado para um espetáculo da "Old Machine Band para as 21h30 de sábado (com entrada livre).

Exposição "Ícones da Fé" no Mosteiro de Grijó

A abertura da exposição (de pintura e escultura) "Ícones da Fé" está agendada para as 21h30 de sexta-feira no Mosteiro de Grijó, com a presença de D. Pio Hpmçalo Alves de Sousa, administrador apostólico da Diocese do Porto.

O evento conta com a participação do coro do Mosteiro de Grijó e do organista José Carlos Araújo.

Café concerto com desfile e exibição de natação sincronizada nos 70 anos da Piscina Solário Atlântico

A Piscina Solário Atlântico é cenário, pelas 21h30 de sexta-feira, de um café concerto comemorativo dos 70 anos da sua inauguração. "Uma noite de festa num espaço mágico onde as mais diversas sonoridades se propagarão por todo o ambiente e o brilho das luzes refletirão nas águas da piscina, realçando toda a beleza deste emblemático espaço."

Para o evento já anunciado oportunamente pelo jornal **Defesa de Espinho**, "espera-se uma grande noite" com muita música, demonstração de diferentes gêneros de dança, desfile de moda desportiva, mediante a participação de desportistas/atletas dos clubes do concelho e ainda uma exibição de natação sincronizada.

"A feira semanal já não é o que era dantes... mas "é sem dúvida uma mais-valia para Espinho"

A feira semanal ainda é uma referência para atrair visitantes a Espinho?

Há vantagens e/ou desvantagens para a cidade com a feira semanal?

E o que é que acha das feiras dos peludos e do retalho?

Um quarteto respondeu ao **FÓRUM Defesa** dando indicações de concordância pela vantagem da existência da feira semanal em Espinho e valorizando também as feiras do retalho (às sextas-feiras) e dos peludos (no primeiro domingo de cada mês).

Vânia Barbosa
(texto e fotos)

FÓRUM DEFESA



Maria Luiza
74 anos
Reformada
Espinho

"Se a feira acabar... acaba tudo! Há muitas vantagens com a feira, porque se a feira acabar... ardeu... Espinho! Acho muito bem também haver as feiras do retalho e dos peludos."



Maria Dias
82 anos
Domestica
Espinho

"A feira semanal ainda é uma referência, mas já não é o que era dantes... Há vantagens para a cidade, sim, senhora, mas não vou muito às outras feiras que acontecem em Espinho."



Ana Rita Freitas
16 anos
Estudante
Paramos

"A feira semanal é sem dúvida uma mais-valia para Espinho, porque consegue colocar muita gente na cidade. Há muitas vantagens e uma delas é conseguir trazer pessoas de longe para vir a feira. Acho muito bem que existam as dos peludos e do retalho, porque são feiras diferentes."

Joaquim Oliveira
67 anos
Reformado
Argoncilhe

"Consegue pôr muita gente em Espinho e talvez traga vantagens. Também já há muita gente a vender nas feiras do retalho e dos peludos."

FÓRUM DEFESA



Kg 5

600 r.p.m.

CLASSE ENERGÉTICA **A+**

TAEg Cartão de Crédito
r.p./b.n.: 25,1%
10X SEM JUROS
€ 17,70

€ 177*

PRINCESSE MÃO. LAVAR ROUPA WM0642CB211
15 Programas; Controlo de equilíbrio; Detecção auto meia carga; Proteção inundação 1248792
*PVP Não inclui entrega ao domicílio



Vol. (L) 205

83,6 cm
52,4 cm
95 cm

CLASSE ENERGÉTICA **A+**

TAEg Cartão de Crédito
r.p./b.n.: 25,1%
10X SEM JUROS
€ 21,90

€ 219*

ELECTRONIA ARCA FC-26DD4SNA1
1235521
*PVP Não inclui entrega ao domicílio



3,2"

2 MEGAPÍXEIS

DUAL SIM

1 Escritório
2 Casa

€ 79,90

€ 69,99

LG TELEM. T375 DUAL SIM
Suporta microSD 16GB; Wi-Fi; USB 1253520



4"

5 MEGAPÍXEIS

800 MHZ

NFC

2,7 GB

ANDROID 4.0

€ 169,90

€ 134,90 cada

LG TELEMÓVEL L5 E610
Suporta microSD 32GB; Bluetooth; EDGE; GPRS; Micro USB; USB; Wi-Fi 1253510/2 - Disponível em preto e branco



3 em 1

IMPRESSORA
SCANNER
FOTOCOPIADORA

€ 49,99

hp MULTIFUNÇÕES DJ1050A
Resolução de 4800x1200ppp; Impressão até 4 ppm 1247529



RP Proteção Total

Fator 100% poupança!

RADIO POPULAR
ELECTRODOMÉSTICOS • INFORMÁTICA • TELECOMUNICAÇÕES

Campanha válida de 8 a 21 de julho.

Nestas férias proteja-se dos preços altos!

TAMBÉM DISPONÍVEL

16GB € 12,49
1253657

8 GB

DT Micro

€ 7,49

Kingston MEMÓRIA USB
1252004/1253657 - 16GB - 12,99€



15,6" HD LED

EXCLUSIVO

INTEL CORE **i5-3317U**

MEMÓRIA (GB) **2 | 4 | 8**

DISCO (GB) **250 | 500 | 640 | 750**

NVIDIA GT635M COM 2 GB DEDICADOS

TAEg Cartão de Crédito
r.p./b.n.: 25,1%
10X SEM JUROS
€ 64,90

€ 649

ASUS PC PORTÁTIL K56CB-XX121H
Wi-Fi B/G/N; HD WebCam; 8X DVD SM; Windows 8 64Bits 1253650



HD READY

LED 49 cm

TDT
HDMI
USB MOVIE

€ 159

TAEg Cartão de Crédito
r.p./b.n.: 25,1%
10X SEM JUROS
€ 15,90

LG TV LED/MONITOR 19 MN43D
1253287



TAEg 25,1%

10x SEM JUROS para compras a partir de €140

Acresce comissão de débito mensal 0,30€ e comissão de abertura de dossier de €10 à 1ª mensalidade. Ex. para limite de crédito de €1.500, pago em 12 mensalidades iguais de capital às quais acrescem juros e encargos, TAN 20,90%. Informe-se no Cetelem, através do 707 27 27 27, de 2ª a 6ªF das 09h às 20h. A Radio Popular atua como Mediador de Crédito a título acessório e sem caráter de exclusividade.

LOJA MAIS PRÓXIMA ➔

LOJA EM OVAR E.N. 109 (JUNTO AO DeBORLA)

**CARVALHOS (ATLANTIC PARK) • GAIA (VL8)
OVAR (ATLANTIC PARK)**



Preços de amigo.

"Sonho" – espetáculo com crianças, jovens e adultos

Conforme o jornal **Defesa de Espinho** já revelou, o Centro Multimeios acolhe pelas 21h30 de sexta-feira a apresentação do espetáculo "Sonho", numa produção de Carolina Freire.

Com crianças, jovens e adultos com idades compreendidas entre os 3 e os 50 anos, o espetáculo tem coreografias de Carolina Freire, Margarida Ferreira, Anouck Nooz e Pedro França e reflete vários estilos de dança, como ballet, dança contemporânea, dança inclusiva, dança jazz, hip-hop e break dance.

"Guia para um final feliz" no cinema do Multimeios

"Guia para um final feliz", eis a comédia para maiores de 12 anos no cinema do Centro Multimeios, às 21h30 desta quinta-feira e às 16h30 e 21h30 dos dias 20, 23 e 24 de julho.

Pat Solatano perdeu tudo – a casa, o trabalho e a mulher. Depois de ter passado oito meses numa instituição estatal, encontra-se a viver de novo em casa dos pais. Pat está determinado a reconstruir a sua vida, a conseguir manter-se otimista e, apesar das circunstâncias difíceis da separação, a reconciliar-se com a sua mulher. Tudo o que os seus pais desejam é que ele recomponha a sua vida - e que partilhe com eles a obsessão familiar com o clube Philadelphia Eagles. As coisas complicam-se quando Pat conhece Tiffany, uma misteriosa e problemática mulher, com os seus próprios problemas. Tiffany oferece-se para ajudar Pat a reconquistar a mulher, mas em troca ele terá de fazer algo muito importante para ela. Este acordo acaba por estabelecer uma inesperada ligação entre os dois e acontecimentos felizes começam a surgir na vida de ambos.

"Guia para um final feliz", de David O. Russell, com Bradley Cooper, Jennifer Lawrence, Julia Stiles e Robert De Niro.



Alunos da Laranjeira em França

Foi uma semana rica em descobertas e emoções a que viveram os 41 alunos de Francês e as cinco professoras da Escola Básica e Secundária Dr. Manuel Laranjeira, de 30 de junho a 7 de julho, no âmbito de uma viagem a França que os levou do Futuroscope a Paris, passando pela região centro, a Bretanha, a Normandia e a Disneyland Paris.

Preparada ao longo do ano letivo, esta viagem primou pela diversidade, tendo permitido que os alunos de Francês da Escola Dr. Manuel Laranjeira se divertissem no Futuroscope – famoso parque de diversões em Poitiers, especialmente voltado para as novas tecnologias; conhecessem a história da França, tendo visitado o castelo de Angers e a catedral assim como as praias do desembarque dos aliados em 1944 (Arromanches, Pointe du Hoc e Omaha Beach), o cemitério americano de Colleville-Sur-Mer, o Memorial de Caen, a cidade de Bayeux, assim como a de Rouen onde foi queimada Joana d'Arc; descobrissem a costa francesa em Saint-Malo e em Cancale, na Bretanha, o esplendoroso Mont Saint-Michel, onde viram as obras em curso que devolverão a insularidade ao sítio. E passearam ainda por Deauville, famosa estação balnear, na Normandia.

Em Paris, onde ficaram dois dias, visitaram os locais mais emblemáticos como a catedral Notre-Dame e o tradicional bairro de Montmartre, subiram ao terceiro andar da Torre Eiffel, andaram de barco no Rio Sena e viram de perto as mais famosas obras do Museu do Louvre como a Mona Lisa de Leonardo da Vinci ou a Vénus de Milo.

O último dia foi passado inteirinho na Disneyland Paris – ponto forte do programa onde não faltaram emoções fortes.

Os alunos do nono ano e da turma do oitavo ano da Secção Europeia de Língua Francesa tiveram ainda a possibilidade de pôr o seu francês à prova. Para a Isabel, aluna do 9.º A, esta "foi a melhor viagem de sempre!". Já o Miguel, do 8.º B, diz que passou "uma grande semana" e a Ana do 9.º C pergunta "quando é que se repete?"

As professoras Lídia Marques (professora de Francês), Fernanda Ramos (professora de Ciências e docente da Secção Europeia de Língua Francesa, Maria José Álvares (professora de TIC) e Rosário Bernardo (Físico-química) – que acompanharam os alunos – mostram-se muito satisfeitas com o seu comportamento e reconhecem a importância deste tipo de viagem para a formação dos jovens.

"Aqui somos uma família!"

O cenário à chegada era promissor: um lindo e bem cuidado parque a "dois passos do Chateau de Versailles". O som que se ouvia ao longe, não deixava dúvida: por aqui havia festa portuguesa. Mais um festival folclórico, dos mais concorridos da "Ille de France" na região parisiense.

"Aqui somos uma família!" Com esta frase, começava um breve diálogo com um responsável, (já conhecido) por um rancho folclórico que aguardava a entrada em palco depois da saída doutro.

Somos uma família porque é aqui que nos sentimos bem, uns com os outros. Este é um "escape" para o stresse do dia-a-dia em ritmo apressado. E aqui atuamos e convivemos uns com os outros. Nesta troca de experiência em curtas conversas entre emigrantes que aqui se encontram para mais uma demonstração cultural, ficou mais uma vez sublinhado o gosto de toda esta gente pelas suas origens: percursos ou raízes que nos ligam a Portugal. Gente com mais ou menos anos de emigração. Gente com idade de avós, de pais, mas também os jovens ou os mais pequeninos que



OPINIÃO

"PORTUGA ESPINHENSE"

Joaquim Ribeiro

tugaespinhense@gmail.com

começam a dar os primeiros passos nestas danças que representam cada região donde são originários. Claro que nem toda a gente que integra cada grupo, é originário da mesma região de Portugal, mas isso não é problema para quem gosta e ama o seu país de origem e as suas raízes. Entre estes mais pequenos é o Francês a língua de comunicação, mas sobressaem outros que dão sinais de pouco tempo por cá e que ainda não dominam este "linguajar", por isso falam o português. Este exemplo que se vai dando aos poucos Franceses presentes e que assistem a estes espetáculos da cultura portuguesa, falando a língua de Camões, ou falando em francês, não deixa indiferentes os responsáveis locais que na maioria das vezes se fazem

representar para agradecerem o facto destas associações ou grupos folclóricos, levarem longe o nome da terra que os acolheu. Aqui no local, escrevo esta crónica, em ambiente de festa, imbuído por este sentimento que se vive e partilha. Muita alegria vai nos rostos destes emigrantes em terras gaulesas. Também eu, que no presente, acompanhado pelo cavaquinho, incorporo um destes ranchos que representa o Minho, vivo e comungo deste ambiente de paixões, desafios e muito trabalho nestas organizações festivas. São estes ingredientes que nos aproximam ao nosso Portugal. E é um regalo ver os mais jovens, aqueles que nasceram por cá, mas que engrassam estes grupos com espetacular desempenho na arte da dança. E como já se fala em férias, e o verão está aí, bebe-se umas "cervejolas", portuguesas, claro. E porque esta atividade cultural tem o seu interregno dentro dalgumas semanas, já todos esperam ir a banhos e colorirem os rostos dos comerciantes lá da terra, que bem precisam destas visitas. Os rostos não enganam: todos jubilam de alegria quando se aborda o assunto. Por mim, apetece-me dizer-lhes: bem hajam a todos. São dignos de representarem Portugal!

Telefones úteis

A. Viação Espinho	22 734 12 96
Biblioteca	22 733 58 00
Bomb. V. Espinho	22 734 00 05
Bomb. V. Espinhenses	22 734 00 42
Câmara Municipal	22 733 58 00
Centro de Saúde	22 733 40 20
Cliesp	22 733 04 10
Clínica Costa Verde	22 734 58 85

Clínica N.ª S.ª d'Ajuda	22 734 26 95
Clínica S. Pedro	22 734 47 14
Policlínica	22 733 06 40
CTT - Rua 19	22 733 06 31
CTT - Anta	22 733 06 61
EDP - Avarias	800 506 506
EDP - Leituras	800 507 507
EDP - Comercial	808 505 505
Estação CP	808 208 208

Fisioclínica	22 731 49 86
Brigada Fiscal	22 734 11 96
Hospital Espinho	22 733 11 30
Hospital V. N. Gaia	22 379 42 11
S. Sebastião (S.M.Feira)	256 37 97 00
Junta Freguesia de Espinho	22 734 44 18
PSP	22 734 00 38
Registo Civil	22 733 20 60
Repartição Finanças	22 733 20 70

Saneam. Básico (avarias) ..	22 733 58 40
Segurança Social	22 734 19 56
Táxis (Câmara)	22 734 31 67
Táxis (Conc. Espinho)	800 208 202
Táxis Costa Verde	22 734 01 18
Táxis (Graciosa)	22 734 00 10
Táxis União, Lda.	22 734 80 17
Táxis Unidos	22 734 22 32
Táxis Verdemar	22 734 35 00

Tesouraria Fazenda Pública	22 733 20 87
Tribunal	22 733 13 30
Anta	
Farmácia	22 734 11 09
Farmácia MAIS	22 734 14 09
Junta Freguesia	22 734 64 53
Lar da 3.ª Idade	22 733 09 00
Unidade de Saúde	22 733 40 60
Táxi	96 652 7887 / 22 732 52 42
Guetim	
Junta Freguesia	22 734 42 26

Paramos	
Centro Social	22 733 08 70
Farmácia	22 734 63 88
Junta Freguesia	22 734 27 10
Reg. Engenharia	22 734 20 23
Unidade de Saúde	22 734 50 01
Silvalde	
Junta Freguesia	22 734 40 17
Unidade Saúde Marinha	22 734 31 01
Unidade Saúde Silvaldinho ..	22 734 36 42

Festival internacional (sábado) com grupo da Eslováquia e folclore infantil (domingo) animam Silvalde

O Rancho Folclórico S. Tiago de Silvalde leva a cabo, na noite de sábado Festival Internacional de Folclore.

A manifestação da cultura tradicional será encetada às 18h45 de sábado, no salão nobre da Junta de Freguesia, com uma sessão solene de boas-vindas e entrega de lembranças, seguindo-se, no salão paroquial, um jantar de convívio dos ranchos convidados para o programa do festival internacional: Rancho Folclórico de Paranhos da Beira (Seia), Rancho Folclórico S. Tiago de Silvalde, Grupo Danças e Cantares Concelho Sobral Monte Agraço (Loures), Grupo Etnográfico da Casa do Povo de Souselas

(Coimbra) e Folklore Railmen Ensemble Marina (Eslováquia).

No final do festival haverá sessão de fogo.

Por seu turno, o almoço de confraternização dos grupos infantis está previsto para as 13 horas de domingo, no salão paroquial e o desfile marcado para as 15h30, desde a Escola da Quinta da Seara até ao largo próximo da Junta, onde às 15h45 se verificará a passagem pelo palco de todos os participantes com entrega de lembranças.

O espetáculo será encetado às 16 horas, com o Rancho Folclórico S. Tiago de Silvalde (grupo infantil), o Rancho Folclórico Infantil da Casa do Povo de Tábua e o Rancho Folclórico Infantil e Juvenil de Nogueira do Cravo (Oliveira de Azeméis).

Semente organiza (sábado) mais uma festa de folclore no arraial dos Altos Céus

O Grupo Cultural e Recreativo Semente vai realizar a sua XXIII Festa de Folclore, no sábado, no arraial de festas dos Altos Céus.

A chegada dos grupos/ranchos ao Largo do Souto está prevista para as 17 horas, seguindo-se na Junta de Freguesia de Anta uma sessão solene e entrega de lembranças, enquanto o jan-

tar de convívio está marcado para o fim da tarde.

Às 21h30 será dado início ao espetáculo com o Grupo Cultural e Recreativo Semente (Anta). O Rancho Folclórico "Alegrias do Campo" de Carnide (Pombal), a Associação Desportiva e Cultural de Danças e Cantares de Carragoso (Viseu) e Grupo Folclórico "Parranda de La Aldea" (Canárias).

Tasquinhas de S. Tiago até segunda-feira em Silvalde

Conforme o jornal *Defesa de Espinho* já noticiou, a Festa das Tasquinhas de S. Tiago irá decorrer de 18 a 22 de julho, no largo da Junta de Freguesia.

Para a noite desta quinta-feira está prevista a atuação dos Gémeos Batista e na sexta-feira será a vez do grupo Tekos, seguido da Atlantic Sound Party.

No sábado, Jorge Bandeira e nova etapa da Atlantic Sound Party.

No domingo, atuará o grupo SOS.

Na segunda-feira, a Banda Miranda encerra a animação musical.

Como habitualmente, as tasquinhas estarão entregues às coletividades da vila de Silvalde.

João Paulo Silva e Cristina Branco com espetáculo "Night Porter" no Festival Internacional de Música de Espinho

No âmbito do Festival Internacional de Música de Espinho, Cristina Branco (voz) e João Paulo Esteves da Silva (piano) apresentam "Night Porter" no Auditório de Espinho (da Academia de Música), às 21h30 de sexta-feira.

Cole Porter, um dos grandes escritores de canções americanos do século XX, é, desde há muito, um clássico da cultura ocidental. E assim sendo, facilmente o seu nome se associa às coisas grandiosas, espetáculos de gala, cerimónias públicas, grandes orquestras, bailados com muitas plumas e lantejoulas.

No domingo, o Ensemble Micrologus apresenta um programa centrado num dos períodos mais importantes da história da música, a Idade Média, e em autores

como Martin Codax, de quem pouco se sabe, e Afonso X rei de Castela e Leão.

Os franceses Les Bons Beccs apresentam no dia 24 o espetáculo "En Voyage de Notes", uma viagem musical à volta do mundo em cerca de 80 minutos.

Entretanto, a pianista Khatia Buniatishvili, o cubano Chucho Valdés (um dos nomes maiores do jazz dos nossos tempos), o violoncelista brasileiro António Meneses e a violinista Alina Ibragimova (com o pianista Steven Osborne) corporizaram as amis recentes atuações na 39.ª edição do FIME.

Para a manhã de domingo está programado um espetáculo concebidos de raiz para o público infantil-juvenil: "Carnaval dos Anímaís", de Saint-Saëns.

"Ler e ilustrar histórias" na Festa do Livro (Alameda 8) atrai crianças e adultos

Mais uma sessão, a segunda, de "ler e ilustrar histórias" na Festa do Livro. A história foi "o pavão do abre e fecha", de Ana Maria Machado e Ivone Rocha, da Everest.

Como já no ano anterior aconteceu, às crianças juntaram-se os veraneantes, tal como a Isabelinha e os pais que estão em pleno gozo de férias na idade, uma mãe de nacionalidade russa com a filha que apesar de terem chegado atrasadas fizeram questão de participar da oficina de ilustração", revela a professora Cândida Sá. "E ainda um casal, em que ele era italiano e se mostrou inicialmente tímido, acabando por se envolver no projeto de leitura e Ilustração que semanalmente eu e a professora Isabel Pelaez, desenvolvemos na Festa do Livro, na Alameda 8."

"À nossa volta há sempre histórias e temos tido sempre quem as queira escutar", acrescenta Cândida Sá. "As histórias são universais e transmitem sugestões fortes de palavras, formas e cores. No maravilhoso mundo da literatura infantil tudo é possível. É um mundo mais fantástico, mais livre e que aparentemente tem me-

nos lógica mas, permite-nos uma liberdade alargada no mundo do sonho e do onírico."

E é disso que as crianças precisam, de sonhar e acreditar na possibilidade de desligar o tempo...

"Li algures alguém dizer: 'Em Alexandria é costume desligar os relógios de casa quando se recebe uma visita querida para o tempo não passar.' No nosso espaço de 'ler e ilustrar histórias' na Festa do Livro, é isso que fazemos, embora não desliguemos o relógio... Não existe tempo e quando acabar, acaba! Move-nos, a mim e à professora Isabel Pelaez, o apoio solidário, pois falamos de afectos e não de dinheiro, partilhámos com as crianças valores e apoio através das histórias e, num mundo cinzento como aquele em que vivemos, tentamos dar aos mais novos uma perspectiva de futuro positiva."

No final da atividade a diversão é garantida, pois é também na partilha das brincadeiras que as crianças crescem saudáveis."

A próxima história já foi selecionada e será: "Pássaros na cabeça", de Joel Franz Rosell, com ilustrações de Marta Torrão, da Kalandraka.

Durante os meses de julho e agosto, às quartas-feiras "estão todos convidados a vir pelas 17 horas até à Festa do Livro, na Alameda 8, ao nosso encontro e das histórias."



Aneurisma da aorta abdominal: a prevenção é possível

O aneurisma da aorta abdominal é uma das principais causas de morte nas sociedades ocidentais. Uma doença grave, silenciosa e uma das causas de morte súbita.

A aorta é a maior e mais larga artéria do organismo, que transporta sangue do coração em direção ao resto do corpo. A aorta abdominal é o segmento da aorta situada no abdómen. Começando imediatamente abaixo das artérias renais e prolongando-se até ao ponto em que a aorta se divide nos ramos que irrigam os membros inferiores.

O aneurisma da aorta abdominal é uma dilatação localizada e permanente da aorta,

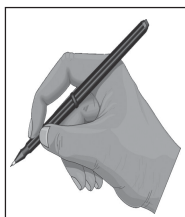

OPINIÃO

CONTRA A CORRENTE

superior a 50% do diâmetro normal, e é o mais frequente dos aneurismas arteriais, sendo uma das principais causas de morte súbita. Estima-se que, na Europa, entre seis e oito por cento da população masculina com mais de 65 anos sejam portadores de um aneurisma da aorta abdominal.

A maior parte das pessoas não tem quaisquer sintomas que possam indicar a existência de um AAA, por isso, a prevenção é fundamental.

A prevenção do aneurisma da aorta abdominal passa pela sensibilização da população e pela promoção de um estilo de vida saudável. A população

masculina e com idade superior a 65 anos é o grupo que corre mais riscos de desenvolver a doença. O ser do sexo masculino, o tabaco, o colesterol elevado, a aterosclerose e a hipertensão são os principais fatores de risco, uma vez que levam ao enfraquecimento das paredes da aorta e consequentemente à dilatação da artéria, podendo originar assim o aneurisma. O histórico familiar de aneurisma da aorta abdominal é outro fator que exige atenção.

Um homem que apresente um ou mais fatores de risco para desenvolver um aneurisma da aorta abdominal deve consultar o médico.

O despiste destes aneurismas é feito através de uma ecografia abdominal com visualização da aorta, um exame de diagnóstico simples, não-invasivo e acessível em todos os pontos do país.

João Albuquerque e Castro
(coordenador nacional da Campanha Aorta é Vida!)

CENTRO SOCIAL DE PARAMOS convida...

Porto G: projeto de redução de riscos

O Porto G é um projeto de redução de riscos promovido pela Agência Piaget para o Desenvolvimento e cofinanciado pelo Programa Nacional para a Infecção do VIH/SIDA da Direção Geral de Saúde. Intervém desde 2008 numa lógica de proximidade junto de trabalhadores/as do sexo que exercem atividade em contexto de interior na área do Grande Porto. A equipa é constituída por duas psicólogas, uma assistente social, uma antropóloga, um enfermeiro, uma mediadora cultural e um educador de pares.

Estudos científicos estimam que, atualmente, mais de 80% do trabalho sexual ocorre em apartamentos, bares de alterne, casas de massagem... Tentando acompanhar esta tendência e constatando a inexistência de um serviço específico para os/as trabalhadores do sexo que trabalham nestes contextos, a Agência Piaget para o Desenvolvimento decide promover um projeto que vai ao encontro desta população com o objetivo principal de prevenir a infeção de VIH/sida.

O modelo da educação para a saúde, a metodologia de investigação-zção e a filosofia de redução de riscos e minimização de danos associados ao trabalho sexual guiam a intervenção pragmática que se abstém de julgamentos morais e que vê o indivíduo como pessoa autónoma, com poder de decisão e responsável pelas suas escolhas. O trabalho sexual é concebido pelo Porto G como uma atividade profissional digna e uma opção pessoal legítima e, como tal, importa aceitar, informar e facilitar às pessoas recursos para que tomem decisões informadas que protejam

a sua saúde e a saúde das comunidades em que estão inseridas. As diretrizes de atuação centram-se, em consequência, na capacitação dos indivíduos para a realização do seu trabalho com mais segurança, saúde, proteção e menos riscos.

O acesso a esta população por parte dos técnicos é dificultado pelo estigma associado a esta atividade e pela sua indefinição legal, que empurram este fenómeno para a marginalidade. Numa fase inicial da intervenção a equipa recorria aos jornais em que os/as trabalhadores/as do sexo anunciavam os seus serviços para estabelecer um primeiro contacto. Atualmente, a principal forma de divulgação do projeto é realizada pelos/as próprios/as trabalhadores/as do sexo que usufruíram de alguns serviços e que o recomendam a outros/as trabalhadores/as do sexo.

As visitas domiciliárias são programadas em função do horário sugerido pelos utentes, de forma a não interferir com o seu trabalho. Nestes momentos, a equipa distribui diferentes tipos de preservativos (masculinos, femininos, extra-fortes, de sabor), lubrificantes e bandas de látex; presta informação e promove momentos de reflexão sobre sexualidade e práticas sexuais de menor risco; informa sobre direitos civis e dos migrantes; fomenta o empoderamento e a autonomia dos trabalhadores do sexo através da promoção dos direitos humanos, da participação cívica e do reconhecimento de um lugar social; presta apoio psicossocial; assegura cuidados de enfermagem (vacina-

ção in loco da hepatite, do tétano e da gripe sazonal), entre outros. A equipa faz o levantamento das necessidades de cada pessoa, informa sobre os serviços que consegue garantir através das parcerias que tem com outras entidades e tenta avaliar se a pessoa necessita de acompanhamento para os mesmos. Neste momento, o projeto consegue assegurar respostas ao nível da consulta de ginecologia, nutrição, dentista, infecologia, psicologia/psiquiatria e consulta de acompanhamento a pessoas transsexuais.

Reconhecendo que os riscos biopsicossociais a que estão expostos/as os/as trabalhadores do sexo é agravado por fatores contextuais, o Porto G procura envolver figuras-chave na sua intervenção, privilegiando uma abordagem sinérgica que combine intervenções no plano individual e sociocultural. Neste sentido, desenha estratégias e atividades direcionadas para trabalhadores/as do sexo, mas também para clientes de sexo pago, através de uma linha telefónica de apoio ao cliente e da dinamização de conteúdos online em sites vocacionados para a venda de serviços sexuais; para proprietários de locais vocacionados para a venda de serviços sexuais, oferecendo-lhes os mesmos serviços que temos à disposição dos/as trabalhadores/as do sexo; para profissionais de saúde, através da dinamização de ações de sensibilização e informação sobre os direitos e características desta população; e para a comunidade em geral.

Após 5 anos de intervenção, verificamos a pertinência deste tipo de projetos e reforçamos a continuidade da intervenção como fundamental para o reforço da relação criada com o público – alvo (que tem diferentes necessidades, em diferentes momentos), bem como para o empoderamento do mesmo.

Povo português, que mal fizeste e a quem?

O nosso país anda como todos sabem. Isso faz-me lembrar uma história contada pelo filósofo Kierkegaard.

Um dia um homem, pela calada da noite, assaltou um estabelecimento. Coisa curiosa porém, não roubou nada: passou o tempo a mudar as etiquetas dos preços dos diferentes artigos.

No dia seguinte de manhã quando os empregados entraram ficaram estupefactos: vestidos de bom corte e bom tecido marcados por 25 euros, enquanto outros de tecido barato ostentavam etiquetas de algumas centenas de euros.

Jóias de ouro com preciosas pedras marcadas por poucas centenas de euros, enquanto que colares, pulseiras e anéis de latão, custavam centenas de milhares de euros.

Quer dizer estava tudo baralhado e ainda mais baralhados estavam os funcionários.

E o nosso país, não terá também sido visitado por algum "excêntrico"?

A união de um homem com uma mulher, chamava-se (e continua a chamar-se casamento), mas querem usar o mesmo termo par as uniões homossexuais!

Se um casal bem estruturado quer adoptar uma criança, o processo leva anos e se e a adopção começou com um bebé, aca-



OPINIÃO

PONTOS DE VISTA

Maria Fernanda Barroca

bam por receber um adolescente. Se o casal se candidatou aos 30, acaba por ter o filho aos 40!

No país é o que vemos todos os dias: o Governo faz uma lei que como tudo que é lei, se agrada a "gregos não agrada a troianos". Então aqueles a quem não agrada cortam estradas, ameaçam (e cumprem) com greves. O Governo, sempre dialogante, recua, dá o dito por não dito, adia a entrada em vigor, e voltamos a uma paz social podre.

Se a lei é promulgada, passado muito tempo ainda não é aplicável, porque faltam as adendas para a sua aplicação.

As crianças eram o alvo de todas os cuidados; actualmente, se têm bom nível económico passam o tempo entre o infantário e a cama de dormir, mal vendo os pais, sempre ocupados em ganhar mais para dar mais coisas julgando que suprem o dar-se. Se as crianças são de gente que vive abaixo dos níveis de pobreza, só lhes dedicam atenções, salvo algumas excepções, se lá estiverem as câmaras da TV e os nomes venham depois nos jornais, apelando à «caridadezinha» ou ao

«paternalismo estatal».

Quem os ouve só falam nos "Direitos das Crianças", quando actualmente, nem os deixam ser crianças: os afortunados exigindo que os meninos após o tempo de Escola tenham actividades extra, como hipismo, natação, aprendizagem de línguas estrangeiras, patinagem, golfe, etc., ou acompanhem as mães aos SPAs, onde recebem tratamentos de beleza!; os carenciados vão trabalhar ou «arrumar carros», na melhor e mais optimista das hipóteses.

Mas neste último caso aparece um agente da autoridade que multa quem "explora o trabalho infantil", excluindo claro a participação das crianças nas telenovelas «altamente educativas!»

Antigamente um comportamento aberrante de alguém era guardado com respeito, compreensão e carinho pelos familiares, amigos ou simples conhecidos; actualmente o mesmo é publicitado, «orgulhosamente» assumido, como se valorizasse a pessoa - é uma afirmação de verdade, sem hipocrisia - dizem; eu chamo-lhe falta de pudor e de bom senso.

No mundo do crime é o que vemos: um polícia fere um ladrão, apanhado em flagrante e em fuga e quem é julgado é o polícia... (Eu não ignoro que também há alguns casos abuso de autoridade).

E quem vai pôr as etiquetas outra vez nos lugares certos? Pois temos de ser nós e quanto antes para não passarmos o ano de 2013 (ou 2014 ou 2015, etc.) às avessas. E quanto mais cedo melhor.

Obrigações fiscais para julho

Até ao dia 22

Imposto Sobre o Rendimento de Pessoas Coletivas (IRC) – Entrega das importâncias retidas, no mês anterior, para efeitos de Imposto sobre o Rendimento das Pessoas Coletivas (IRC).

Imposto de Selo – Entrega das importâncias retidas, no mês anterior, para efeitos de Imposto do Selo.

Imposto Sobre o Rendimento de Pessoas Singulares (IRS) – Entrega das importâncias retidas, no mês anterior, para efeitos de Imposto sobre o Rendimento das Pessoas Singulares (IRS). Primeiro pagamento por conta do Imposto sobre o Rendimento das Pessoas Singulares (IRS) de titulares de rendimentos da categoria B.

Imposto Sobre o Valor Acrescentado (IVA) – Entrega da Declaração Recapitulativa por transmissão eletrónica de dados, pelos sujeitos passivos

do regime normal mensal que tenham efetuado transmissões intracomunitárias de bens e/ou prestações de serviços noutros Estados Membros, no mês anterior, quando tais operações sejam aí localizadas nos termos do art.º 6.º do CIVA, e para os sujeitos passivos do regime normal trimestral quando o total das transmissões intracomunitárias de bens a incluir na declaração tenha no trimestre em curso (ou em qualquer mês do trimestre) excedido o montante de 50.000 euros.

Entrega da Declaração Recapitulativa por transmissão eletrónica de dados, pelos sujeitos passivos do regime normal trimestral que tenham efetuado transmissões intracomunitárias de bens e/ou prestações de serviços noutros Estados Membros, no trimestre anterior, quando tais operações sejam aí localizadas nos termos do art.º 6.º do CIVA e o montante das transmissões intracomunitárias a incluir não

tenham excedido 50.000 euros no trimestre em curso ou em qualquer um dos quatro trimestres anteriores.

Entrega da Declaração Recapitulativa por transmissão eletrónica de dados, pelos sujeitos passivos isentos ao abrigo do art.º 53.º que tenham efetuado prestações de serviços noutros Estados Membros, no mês anterior, quando tais operações sejam aí localizadas nos termos do art.º 6.º do CIVA.

Até ao dia 25

Imposto Sobre o Valor Acrescentado (IVA) – Comunicação por transmissão eletrónica de dados dos elementos das faturas emitidas no mês anterior pelas pessoas singulares ou coletivas que tenham sede, estabelecimento, estável ou domicílio fiscal em território português e que aqui pratiquem operações sujeitas a IVA.



Fotos VÍTOR LANCHÁ

Finalmente, o livro do centenário do Orfeão de Espinho

Para que não se perca a história de vivências e feitos socioculturais

O sonho concretizou-se. Projetou-se um ano e tal antes do centenário e foi ganhando forma, com dificuldade que se foi avolumando ante contratempos operacionais e custos acrescidos resultantes das adversidades entretanto ocorridas e da conjuntura socioeconómica.

Mas ei-lo, o livro que documenta cem anos de um historial rico de vivências sociais e culturais. Finalmente, na noite de quarta-feira da pretérita semana, o Orfeão de Espinho apresentou o seu livro de requinte encadernação e de cuidada e meticulosa compilação de Francisco Azevedo Brandão,

para gáudio dos orfeonistas e de quem nutre empatia e admiração por uma das mais antigas e prestigiadas coletividades socioculturais do concelho. Por isso, a satisfação de Guilhermino Pedro e seus pares diretivos era notória.

Na sessão de apresentação ocorrida no auditório da

Junta de Freguesia de Espinho, o autor da obra fez questão de proceder à entrega de um exemplar ao maestro Samuel Santos, sob o testemunho (em palco) do grupo coral do Orfeão de Espinho e de quem se associou na assistência a este momento marcante também para a cidade.

O presidente Guilhermino Pedro agradeceu a quem colaborou na recolha de documentos e imagens alusivas aos (primeiros) cem anos do Orfeão de Espinho e aos interessados na aquisição dos exemplares.

Entretanto, a atividade prosseguiu no esboço do segundo centenário...

Lúcio Alberto

Homenagem ao Orfeão de Espinho

Por paixões e consensos de família,
grupo e de geração,
os anjos determinados do céu azul
desceram à terra com a voz no coração.

Dotados pelo vento de norte a sul,
invocaram a sublime natureza
dos homens erigidos;
gargantas recitadas no existencialismo
exaltado de sentido, vida e clareza.

– Siyahmba, Happy day, Glória, acordai –
Do verbo amar,
portam no sangue,
a melodia, o ritmo, a harmonia
e o espírito de uma vareira
espinhense renascida do mar.

Raízes de uma árvore centenária,
que a memória erige testemunho emocional;
permanente vontade de ser razão,
hino incomensurável de beleza intemporal!

Augusto Canetas



Fotos BRUNO CORREIA



António Pinto de Oliveira preside ao Rotary de Espinho

Moreira de Sousa é o past-presidente



António Pinto de Oliveira foi empossado na presidência do Rotary de Espinho, cujo conselho diretor é agora também composto por Mafalda Vale e Rita Soares (secretariado), Maria do Carmo Jorge e Magda Fardilha Moreira de Sousa (protocolo) e Ezequei Jorge (tesouraria).

Moreira de Sousa, past-presidente, fez uma retrospectiva das atividades do Rotary de Espinho no exercício findo, realçando as iniciativas de solidariedade em prol da comunidade, congratulando-se igualmente com a realização do congresso internacional recentemente realizado em Lisboa, como prova da dimensão e da dinamização rotária à escala mundial.

Por seu turno, António Pinto de Oliveira preconizou empenho e capacidade num novo ciclo do Rotary de Espinho que corresponda às necessidades comunitárias, mediante uma "avenida de serviços" sem descuidar o lema rotário "servir e não servir-se!"

Entretanto, na transmissão de tarefas, com almoço no Hotel Praiagolfe, Magda Fardilha Moreira de Sousa e Vítor de Oliveira Bernardes foram anunciados como novos membros do Rotary de Espinho. Uma jovem com vontade de valorizar o movimento rotário nas causas sociais e um cidadão disponível para acrescentar apoio à estrutura rotária espinhense.

Lúcio Alberto

Circuito nacional de estrada em atletismo

Caminhada, ginástica e mega aula de fitness no programa de domingo

Espinho recebe no próximo domingo a sexta etapa do circuito nacional de estrada. Organizada pela Divisão de Desporto da Câmara Municipal e que conta com a colaboração da sessão de atletismo do Rio Largo, esta é uma prova inédita na cidade e que contará com a presença de cerca de 200 participantes oriundos dos diversos pontos do país.

Para além da prova de estrada, com saída da Alameda 8 as 10h30, num percurso de dez quilómetros, haverá uma caminhada de cinco quilómetros, às 9h30. Ao longo do circuito, os atletas passarão pela zona pedonal da Rua 19, Praça José Salvador, Avenida 24, Avenida Maia/Brenha e Rua 2.

“Um percurso impar dada a geometria da cidade de Espinho. O circuito apresenta-se plano com passagem junto ao mar e por uma experiência urbana única.”

Os interessados em participar na prova ou caminhada podem inscrever-se nas instalações da Piscina Municipal de Espinho e no Balneário Marinho, ou mesmo no dia da prova.

No decorrer do evento haverá animação dos ginásios Lux Health Club, Armazém do Fitness e Espinho Sport Center. Marcarão o aquecimento com boa música e muita alegria, terminando com uma mega aula de fitness orientada a todos que desejem participar.

Face à realização do evento desportivo, o condicionamento de trânsito rodoviário ocorrerá das 9h30 às 12 horas, nas seguintes artérias: Avenida 8 (entre a Rua 15 à Rua 21); Avenida 24 (entre Rua 11 e a Rua 33, no sentido Norte/Sul); Rua 8 (entre a Rua 31 e Rua 23); Rua 13 (entre Rua 8 e a Rua 6); Rua 19 (entre Av.ª 24 e Rua 22); Rua 31 (entre a 2 e Rua 8).

Mais uma taça para o atletismo do Rio Largo em S. Paio de Oleiros

No domingo, o Rio Largo esteve em competição perto de casa, no Grande Premio de Atletismo em S. Paio de Oleiros.

Foi por intermédio dos atletas António Oliveira (11.º da geral e 2.º de escalão), António Caneca (20.º e 5.º), Paulo Pinto (26.º e 7.º) e Paulo Gomes (32.º da geral e 8.º de escalão) que conquistaram mais uma taça para o clube com segundo lugar em veteranos I.

José Gomes foi 68.º; Augusto Silva, 73.º (2.º no escalão de veteranos IV); Carlos Ferreira, 83.º; Belmiro Rodrigues, 84.º; Manuel Amorim, 121.º; e Henrique Silva, 133.º.

De salientar que estiveram presentes os jovens do Rio Largo que competem no escalão de iniciados. Luís Oliveira foi quarto nos 2850 metros e Mateus Bodato fez a sua estreia pela secção.

Estes resultados demonstram que a equipa está pronta e se irá apresentar em força na próxima prova, que se realizará no domingo, em Espinho.

Calor arrasa hóquei em campo academista de sub-14

Depois de ter perdido em Lousada (6-0), a equipa de hóquei em campo de sub-14 da Académica de Espinho jogou em Santa Maria de Lamas, no termo da época, e tudo fez para contrariar os que viriam a ser os seus sucessores como campeões.

Os espinhenses começaram bem, pois logo aos dois minutos, Rafa, fez o 1-0.

Com muito jogo pela frente, o Juventude de Lousada acabou por empatar (1-1) e no último lance deram a volta ao marcador e partiram para o intervalo a ganhar por 1-2.

No segundo tempo a Académica de Espinho restabeleceu o empate (2-2).

Com a temperatura a subir, o calor acabou por afetar mais os academistas do que o seu adversário e o poder de físico foi maior. Os de Lousada fizeram três golos em cinco minutos e passaram o marcador

para 2-5.

No entanto, como os academistas não atiraram a toalha ao chão e reduziram (4-5), por Rodrigo e Luís Gomes.

Com apenas cinco minutos para se jogar e com o pensamento e as forças direcionadas para o empate, faltaram forças aos hoquistas espinhenses e, muito perto do final, o adversário acabou por fechar a contagem (4-6).

O resultado justifica-se, sobretudo porque a equipa de Lousada foi fisicamente mais forte, mas regista-se com agrado a prestação da Académica de Espinho, resultado do trabalho que vem realizando ao longo da temporada.

Eis os academistas treinados por Joaquim Magano: Júnior e João Gomes (guarda-redes); Leonardo, Sandro, Ruben, André, Rafa (2 golos) Alexandre, Luís (1), João Rocha e Rodrigo (1).

Ténis de praia (na Azul) com circuito de verão da All Sports Events



Arrançou a sétima edição do circuito de verão da All Sports Events, que trouxe até à praia Azul, em Espinho, duplas principiantes neste tipo de competição.

Os jogos foram decorrendo com normalidade e evidenciaram a superioridade das duas duplas da Póvoa de Varzim que se deslocaram a Espinho para treinar para a etapa do torneio internacional desta modalidade, que se vai realizar no próximo fim-de-semana, naquela localidade.

A dupla mais jovem Pedro Lima e Nuno Casanova superiorizou-se na final a Álvaro Gomes e Óscar Loureiro, por duplo 6-4, não tendo perdido nenhum jogo durante a competição.

“A organização do evento agradece desde logo aos

presentes, participantes e apoiantes, tendo ficado deveras agradada pelo facto de 75% das duplas serem caras novas no circuito e ainda mais por verificar que 55% dos inscritos fizeram a sua estreia em jogos desta modalidade, tendo dado excelente réplica, o que valoriza a aposta que a All Sports Events tem feito na modalidade.”

O torneio foi do agrado dos participantes que tiveram a sorte do tempo estar ameno, o que propiciou um melhor doseamento do esforço.

A próxima etapa acontecerá a 3 e 4 de agosto e já há inscrições feitas, “o que demonstra a agradabilidade do tempo passado neste tipo de torneios com cariz social e aberto a todos os praticantes, independente do sexo ou idade.”

“Descobrir a praia e o mar” – Peddy Paper da ADCE

A ADCE (enquanto Centro Comunitário “Espinho Mar – Espinho Terra”) promoveu, no âmbito do campo de férias do Verão 2013, mais um “peddy paper” sob o genérico “descobrir a praia e o mar”.

A sétima edição teve início na antiga escola da Marinha 2 (futuras instalações do Centro Comunitário), na Marinha de Silvalde, e terminou na Piscina Solário Atlântico, onde os participantes puderam usufruir do espaço e almoçar.

No “peddy paper” participaram cerca de 130 crianças e jovens que frequentam as atividades do Centro Comunitário de Paramos, Centro Comunitário da Ponte de Anta e do Centro Comunitário “Espinho Mar – Espinho Terra”.

Esta iniciativa da Associação do Desenvolvimento do Concelho de Espinho teve como principais objetivos “promover o maior estreitamento de laços de amizade, bem como o intercâmbio entre crianças/jovens e técnicos das diferentes instituições participantes.”

“Pretendemos, desta forma, dar mais um contributo para a criação de hábitos de vida saudáveis”, através da participação em atividades de cariz cultural e desportivo.



Terceira etapa do circuito regional de andebol de praia "enche" Marbelo

Organizada pela Académica de Espinho, a terceira etapa do circuito regional de andebol de praia realizou-se no domingo.

Na praia Marbelo, EAP Já Fostes, Por Acaso e N&N80 venceram, respetivamente, as competições femininas de rookies, formação e masters, enquanto no setor masculino os triunfos sorriram às equipas Juntos Por Acaso, Golfinhos C e Golfinhos, pela mesma ordem competitiva.



Foto VÍTOR LANCHÁ

Quem acompanha Silvalde na final do torneio interfreguesias?

Os resultados da terceira jornada da quarta edição do torneio interfreguesias tiveram o condão de ditar quatro potenciais finalistas. A seleção de Silvalde, liderada por Jorge Duarte, aviou a Seleção de Guetim por 2-0, com golos de Rui Ramos e Fábio Castro.

Os guetinenses, dirigidos por Luís Marques, ainda esboçaram uma reação e não se pode dizer que atiraram a toalha ao chão. Sair deste torneio com zero pontos não é grande currículo e Guetim lutou dentro das suas possibilidades contra uma equipa poderosa e com claros objetivos nesta edição.

Na outra partida, a campeã em título, a Seleção de Espinho, baqueou ante a formação da seleção de Paramos. Num jogo disputado a um ritmo alucinante, a seleção de Paramos acabou por vencer de forma justa através de um goloço de Luís Varandas através uma das suas "armas secretas", os livres diretos de longa distância.

Desta forma, as contas quanto aos finalistas ficaram adiadas até à última jornada e os paramenses não perderam o ensejo de uma final para tentar a conquista de um troféu que já foi seu, precisamente na primeira edição. Com uma vitória por 2-1 sobre a Seleção de Guetim na passada terça-feira, a equipa treinada por Paulo oliveira ficou em excelente posição para disputar a final com a já apurada Seleção de Silvalde. Para que tal aconteça, tudo fica dependente do resultado entre a Seleção de Espinho e a Seleção de Anta. Os espinhenses entram em campo sabendo que já nada podem conquistar mas a pimenta deste prélio reside no facto de Anta precisar de vencer para estar presente na final. É caso para dizer que Paramos apoia Espinho. Esta partida estava prevista para depois do fecho desta edição do jornal **Defesa de Espinho**.

O jogo da final disputase no próximo sábado no campo "O Diploma", pelas 16 horas.

Paulo Duarte

Andebol de praia com a colaboração do Grupo Desportivo "Os Outeiros"



Foto RUI VARELA

Centro de formação "Os Golfinhos" já dá resultados

Primeiro centro de formação de andebol de praia em Portugal, tendo como zona de treinos os campos da praia Marbelo, "Os Golfinhos" – Grupo Desportivo "Os Outeiros" é um projeto a valorizar durante a época de veraneio. Uma ideia que já tem vindo a ser trabalhada, e que parece ter pernas para andar, contando já com muita adesão dos mais jovens.

"Este é um projeto que surge de duas equipas distintas espinhenses que participavam regularmente nas competições de andebol de praia", revela Vítor Pinhal, um dos responsáveis. "Decidimos então juntar as duas equipas e construir um projeto até hoje inexistente no país. Criámos o primeiro centro de formação de andebol de praia em Portugal. Captámos atletas já ligados à modalidade, outros ligados à vertente de andebol indoor e outros sem qualquer tipo de experiência com o andebol. O centro de formação tem como público-alvo atletas com idades compreendidas entre os 6 e 22 anos, sendo distribuídos pelos

escalões de bânmbis, minis, infantis, iniciados, rookies e masters no género masculino, e contando também com bânmbis, minis e infantis do sexo feminino. Tem havido um esforço enorme da parte de todas as pessoas ligadas à estrutura, o que se tem refletido positivamente nos resultados obtidos."

Já tem participado no Circuito Regional da Associação de Andebol de Aveiro, tendo no fim-de-semana sido cumprida a terceira etapa realizada na praia Marbelo. O centro de formação "Os Golfinhos" alcançou os seguintes resultados nos seus diversos escalões: masters – 1.º; rookies – 2.º; os iniciados preencheram o pódio; minis

– 3.º; iniciadas – 2.º e 4.º.

O centro de formação contabiliza 124 miúdos, tanto no masculino como no feminino, sendo este número ampliado para 150 se contarmos com os escalões mais velhos, sendo estes masters e rookies. Acerca disso, Rui Rodrigues refere: "Os objetivos esta época passam pela valorização do andebol de praia junto do público em geral, nomeadamente a nível da cidade e a nível nacional. Mostrar todo o potencial desportivo e económico que a modalidade tem é, também, uma aposta da nossa parte para que seja possível obter apoios fundamentais para manter toda uma estrutura que suporte e leve o projeto para a frente, pois é impossível hoje em dia avançar com um projeto deste tipo sem apoios monetários devido a todos os custos envolventes."

"Apesar das dificuldades, os apoios têm surgido (aos quais agradecemos imenso) e fazem com

que seja possível trabalhar no nosso objetivo essencial, que é formar atletas de andebol de praia", acrescenta Rui

Rodrigues. "Desde bem cedo aproxima-los às areias e proporcionar-lhes atividades que os cativem e façam gostar tanto da modalidade como nós, aliás, transmitir essa paixão é uma das coisas que mais nos motiva todos os dias. Resumindo procuramos formar atletas de excelência, não descurando a atividade física saudável e a formação pessoal importantíssima nestas idades."

E quando se fala de apoios financeiros, não se pode deixar de referir quem vê com bons olhos o futuro desta ideia. "Estamos a falar do Grupo Desportivo Outeiros, que merece destaque tanto pela ajuda a nível monetário, como pela disponibilização do espaço para as festas que têm sido realizadas" pelo centro de formação "Os Golfinhos". Outros patrocinadores, tais como Aipal, Barbosa Kebab, Gabijóias, Gil Pneus, Casa Papagaio, Manuel Lima – Ouro e Jóias, o Restaurante "O Golfinho, Óptica Pires, Valdemar Oliveira & CA Lda. e Onda Ideias "merecem o nosso respeito e o nosso enorme agradecimento."

Oito títulos de golfe

Oporto domina campeonatos de jovens

O Oporto Golf Club conquistou oito títulos no Campeonato do Norte e no Campeonato Nacional de Jovens realizados em Miramar e no Oporto, respetivamente.

Na categoria de Sub-12, João Pedro Maganinho foi segundo no Campeonato do Norte, mas superiorizou a concorrência de forma categórica no Campeonato Nacional, tendo-se sagrado campeão.

Em sub-14, o destaque vai para a prestação do Vasco Alves, que obteve o título de

vice-campeão nacional, a apenas uma pancada do primeiro lugar.

Os títulos em sub-16 ficaram quase todos para o Oporto: João Girão sagrou-se campeão do Norte, enquanto Pedro Almeida foi vice-campeão. No Campeonato Nacional, o Pedro levou a melhor sobre a concorrência, juntando assim o título de campeão nacional de jovens ao de campeão nacional absoluto conquistado em abril deste ano.

Em sub-18, João Magalhães

venceu pela oitava vez o Campeonato Nacional de Jovens, sendo que ficou em segundo no Campeonato do Norte, perdendo apenas após o play-off. A vitória de João Magalhães foi abrihantada pelo facto de ter totalizado 14 abaixo do par 71, ou seja, um total de 199 (68-66-65), o que lhe deu uma vantagem de 12 shots sobre o segundo classificado.

"Parabéns a todos eles, ao nosso profissional Eduardo Maganinho e ao nosso capitão Manuel A. Violas!"



Maria João Sousa com o treinador Carlos Silva

Maria João Sousa nada nos campeonatos nacionais de infantis

No fim-de-semana, a nadadora Maria João Sousa participou nos campeonatos nacionais de infantis que decorreram no Complexo Desportivo Paulo Pinto, em São João da Madeira.

Estiveram presentes 462 nadadores em representação de 88 clubes e a infantil A do Sporting de Espinho participou nas provas de 100 metros bruços, obtendo o 18.º lugar e nos 200 metros estilos, ficando em 27.º lugar.

Após estes campeonatos, o calendário competitivo da época 2012/2013 encerra para os escalões de infantis.

Ginástica rítmica da Académica de Espinho brilha no Campeonato Nacional de conjuntos



Realizou-se no sábado, no Pavilhão Municipal do Casal Vistoso, o Campeonato Nacional de conjuntos de ginástica rítmica, com a presença de quase duas dezenas de clubes:

Academia de Ginástica Rítmica Aveirogym, Associação Académica de Espinho, Associação Desportiva Cultural Recreativa Bairro Argentina, Boavista Futebol Clube, Casa do Povo de Corroios, Centro Norton de Matos, Clube Atlântico de Esgrima, Clube Desportivo Nacional, Clube de Instrução e Recreio do Laranjeiro, Clube Nacional de Ginástica, Clube Recreativo Charnequense, Clube Recreativo Piedense, Clube Sport Marítimo, Escola Gimnica de Aveiro,

Ginásio Clube Português, Ginásio Clube de Santo Tirso, Rugby Clube da Lousa, Sociedade Filarmónica União Artística Piedense e Sport Algés e Dafundo.

A Académica de Espinho classificou-se em quinto lugar em infantis, quarto em iniciadas e oitavo em juniores.

Iolanda Fernandes, Luísa Amorim, Beatriz Leitão, Leonor Fernandes, Marta Correia, Francisca Moreira e Francisca Oliveira foram as ginastas academistas participantes nos escalões de infantis. Iniciadas: Mariana Fonseca, Beatriz Salvador, Maria João Casteajo, Bárbara Santos, Mariana Ramada e Lara Almeida. Juniores: Carolina

pinhal, Mónica Alves, Francisca Duarte, Andreia Araújo, Inês Duarte e Inês Ribeiro.

As infantis alcançaram um excelente quinto lugar, executando um exercício de movimentos livres com muita expressão e determinação.

As iniciadas executaram um exercício de cinco bolas, com uma falha grave na primeira passagem, o que as impossibilitou de subir ao pódio, classificando-se em quarto lugar muito próximo do terceiro lugar.

As juniores executaram também um exercício de cinco bolas, com algumas falhas de execução que as prejudicou na classificação final, alcançando o oitavo lugar.

CLÍNICA MÉDICO
LEOPOLDINA SANTOS TAVARES
CRISTINA SANTOS TAVARES
MÉDICAS DENTISTAS
TERAPIA DA FALA - *Andreia Tavares*
Acordos: SAMS QUADROS - CGD - MULTICARE
Rua 23, n.º 773 - 1.º Esq. - 4500-277 ESPINHO • Telef. 227324121 • Tlm. 967742865



Clínica Dentária de Espinho
Prof. Doutor Casimiro de Andrade
Rua 22 (Junto à Câmara)
Telef. 22 734 4909 / 96 804 2300 / 91 900 2700

Clínica Dentária de Reabilitação Orofacial
www.CLINICASPACHECO.COM
> Implantologia
> Ortodontia
> Cirurgia Maxilofacial
> Odontopediatria
Ortodontia invisível INVISALIGN® e DAMON SYSTEM®
Branqueamento ZOOM ADVANCED POWER®
DR. JORGE PACHECO
*Master em Implantologia
DR. GUSTAVO PACHECO
*Especializado em Ortodontia pela New York University e pós-graduação pela FMDUP
DR. TOMÁS PACHECO
Aberto aos sábados - Cheque-Dentista - EDP - CGD - SAMS - SAMS Quadros
Saúde Prime - Victoria Seguros - Future Healthcare - Salvador Caetano
Rua 8, n.º381 **ESPINHO** 227342718 / 929074937
espinho@clinicaspacheco.com



Clínica Médico-Dentária
Rosa Neves, Lda.
Rua 29, n.º 696 (entre as ruas 26 e 24)
Marcações pelos telef.: 22 734 01 16 e 91 496 13 67

MÉDICOS
DENTISTAS
SAMS QUADROS
SAMS * CGD
ADVANCE CARE * MÉDIS
Edifício S. Pedro
Sala W
Rua 23, n.º 174
Telef. 22 734 86 93
JORGE FERREIRA
BRUNO MORRIS

FOTÓGRAFO COM TECNOLOGIA DIGITAL
25 anos a fotografar os seus eventos
VÍTOR LANCHÁ
25% de desconto em qualquer serviço até dezembro/2013
Gravações em DVD dos seus filmes
Contatos: **918 735 306 * 962 788 407**
obrigado pela preferência

FARMÁCIAS DE SERVIÇO
Sexta (19) - CONCEIÇÃO ... R. S. Tiago, n.º 701 - Silvalde - Tel. 227311482
Sábado (20) - FARMÁCIA MAIS R. 19, n.º 1412 - Anta - Tel. 227341409
Domingo (21) - TEIXEIRA . Ctr. Com. Solverde/1 - Avenida 8 - Tel. 227340352
Segunda (22) - SANTOS Rua 19, n.º 263 - Tel. 227340331
Terça (23) - PAIVA Rua 19, n.º 319 - Tel. 227340250
Quarta (24) - HIGIENE Rua 19, n.º 293 - Tel. 227340320
Quinta (25) - GRANDE FARMÁCIA Rua 8, n.º 1025 - Tel. 227340092

OS NOSSOS CLASSIFICADOS

ADVOGADOS

DR. J. MOREIRA DE SOUSA - Advogado - Escritório: Rua 23 n.º 773-1.º Dt.º. Telef. 227342022 c/ Fax 227319505.

ALUGA-SE/ARRENDAMENTO-SE

ARRENDAMENTO-SE EM ESPINHO - T2 e T3 desde euros 300,00. Lugares de garagem - euros 50,00 - Contatar: Tlf: 227340823 • Tlm. 937892575.

ALUGAMENTO-SE APARTAMENTOS T0 e T1 mobilados. Centro de Espinho. Contatar: 227344649.

QUARTOS, c/ casa de banho privativa, c/ cozinha, pequeno-almoço, tratamento de roupa, garagem e TV Cabo mais Sport TV. Tlf. 227340002 ou 227348972.

OS NOSSOS GRATUITOS

PEDIDOS DE EMPREGO

TIREI o curso empregado de mesa no restaurante Castelhanos, em Nogueira; tenho o 9.º ano Escola Laranjeira; estou disponível para aquilo que aparecer. Estou há mais de 1 ano em casa. Obrigada. Tlm. 918407600.

OFEREÇO-ME para tomar conta de pessoas idosas durante a noite. Tenho Curso de Geriatria e carta de condução. Tlm. 926163474.

OFEREÇO-ME para trabalhar como motorista com categorias de carta de condução, A, B, C, D, e possui curso de transporte coletivo, para crianças. Disponibilidade imediata, incluindo fins de semana. Contatos: 913001223 / 220807073.

OFEREÇO-ME para fazer trabalhos gerais de construção civil, pintura e pichelaria. Contatar: 913001223/220807073.

OFEREÇO-ME para tratar de pessoas idosas. Tenho experiência e carta de condução. Tlm. 963101976.

COSTUREIRA de roupa por medida e arranjos, oferece-se para trabalhar em casa de arranjos e/ou modista. Com experiência - Espinho. Tlm. 926170409.

EFETUO TRADUÇÕES - Tradutor licenciado e certificado efetua traduções de inglês, francês e alemão para português e vice-versa de todo o tipo de documentação podendo esta ser autenticada notarialmente. Contate para o tlm. 968058321.

OFERECE-SE pessoa licenciada, credenciada e especializada em dificuldades de aprendizagem, necessidades educativas especiais e apoio escolar a crianças com dificuldades de aprendizagem (DA). Contacto: 917982471 (Suse Rocha).

«Defesa de Espinho» - 4242 - 2013-07-18
ESPINHO
CÂMARA MUNICIPAL
Divisão de Planeamento Estratégico

AVISO

Joaquim José Pinto Moreira, Presidente da Câmara Municipal de Espinho:

Faz público, nos termos do n.º 2 do artigo 78.º do Decreto-lei n.º 555/99, de 16 de dezembro, com as alterações introduzidas pelo Decreto-Lei n.º 26/2010, de 30 de março, que a Câmara Municipal de Espinho, emitiu o Aditamento n.º 1/2013 referente ao Alvará de Licenciamento de Loteamento n.º 6/1985, em nome de Conceição Pereira da Cunha, que titula a aprovação da alteração da operação de loteamento que incide sobre os prédios sítos na Rua da Erva Nova, na freguesia de Paramos, concelho de Espinho, descritos na Conservatória do Registo Predial de Espinho, sob os n.ºs 42/43/44/45 de 19860103 e inscritos, respetivamente, na matriz predial urbana sob os artigos 1106, 1107, 1108 e na matriz predial rústica sob n.º 1249, da freguesia de Paramos.

A alteração ao loteamento, aprovada por despacho de 24-04-2013, exarado pelo Senhor Presidente da Câmara Municipal, Dr. Joaquim José Pinto Moreira, respeita o disposto no Plano Diretor Municipal.

E para constar, se passou este Aviso que vai ser publicado no jornal "Defesa de Espinho" e cujo Edital está afixado nos Paços do Município.

Espinho, 09 de Julho de 2013.
O PRESIDENTE DA CÂMARA
DR. JOAQUIM JOSÉ PINTO MOREIRA

APARTAMENTOS T0, T1, T2 e T3. Totalmente equipados, com TV Cabo mais Sport TV, telefone, garagens, limpezas. Rua 62, n.º 156. Tlf. 227310851/2 - Fax 227310853.

ALUGAMENTO-SE MORADIA tipo T2, mobilada. Centro de Espinho. Tlm. 966083880.

ARRENDAMENTO-SE T1 c/ lugar de garagem - S. Félix da Marinha, junto à Escola Primária, a 300 mts. da estação da CP. Tlm. 917321699.

ALUGAMENTO-SE T2 no centro de Espinho. Tlm. 934021724.

MÉDICOS

DR. JOAQUIM FERREIRA MENDES - Otorrino, mudou o seu consultório para a Rua 14, n.º 448, junto às camionetas Porto/Espinho, com o nome Clínica Médica Dr. Joaquim Mendes & Filha, Lda - Tlf. 227341710.

PASSA-SE

PASSA-SE CAFÉ ZIP-ZIP (Paramos). Motivo de saúde. Bom preço. Dão-se facilidades de pagamento. Tlf. 220818378.

PASSA-SE SUPERMERCADO a 1 km de Espinho ou vende-se todo o equipamento do mesmo. Como novo e barato. Tlf. 227344572 - Tlm. 914106780.

SERVIÇOS

ESTOFADOR - Restauro todo o tipo de sofás, cadeiras, etc. Orçamentos grátis. Tlf. 227344090 / Tlm. 917702872 - Rua do Paço Velho, n.º 217 - Anta.

RESTAURANTE SEARA - Casamentos, batizados, comunhões, festas de aniversário. Todos os tipos de especialidades na brasa. Prato do dia de segunda a sábado. C/ parque para crianças e estacionamento - IC24 (saída de Guetim - Anta). Rua de Cassufas, n.º 201 - Anta - Tlf. 227321300.

VÍTOR LANCHÁ - FOTÓGRAFO - 25 anos a fotografar os seus eventos - 25% de desconto em qualquer serviço até dezembro/2013 * Gravações em DVD dos seus filmes. Contatos: tlm. 962788407 - 918735306.

VENDAS

VENDE-SE CAFÉ SNACK-BAR, todo renovado - Av.ª 8 (Centro Comercial Espinho Center) - 915830616 - 917782497 ou 0041227412124.

VENDE-SE T2 c/ garagem fechada, 2 varandas, vista p/ o mar, c/ 140m2 e a 50 mts. da praia - S. F. Marinha. Ótimo preço. Tlm. 969378543.

VENDO APARTAMENTO T3. Preço: 80.000 euros. Contatar 227328169.

MORADIA 4 frentes térrea, implantada em 1000m2 de terreno, com horta e água do poço. Zona de Moradias. 2 anos de uso. Preço pela oportunidade 165.000 euros. Paulo Sérgio Propriedades - Lic.ª 824AMI - Tel. 227310282/934176403.

T2 JUNTO A ESPINHO a 200mts. da praia, c/ fogão de sala, garagem. Como novo. Só 68.000 euros. Apartamento do Banco com 100% de financiamento. Paulo Sérgio Propriedades - Lic.ª 824AMI - Tel. 227310282 / 934176403.

CENTRO DE ESPINHO - APARTAMENTO T3 completamente recuperado, cozinha equipada, garagem e arrumos. Só 99.500 euros. Paulo Sérgio Propriedades - Lic.ª 824AMI - Tel. 227310282 / 934176403.

VENDE-SE/ALUGAMENTO-SE T2+1 c/ garagem. Remodelado - S. Paio de Oleiros. Preço: 45.000 euros / 325 euros. Tlm. 914880256.

DVD para sempre
As cassetes de vídeo estragam-se
Salve-as para sempre em DVD
Agora os seus vídeos editados em DVD
Carlos Salvador | Reportagens,
Fotografia e Vídeo
Rua 19, n.º 198 - 2.º andar • 4500 ESPINHO • Tlm. 918 648 672

+ **Ana Ferreira da Costa**
Missa do 11.º Aniversário

*Faz 11 anos que partiste
Tão grande é a nossa dor
Mas temos que aceitar
Que estás perto do Senhor*

Agradecemos a todos quantos participem na missa, pelo seu eterno descanso, dia 20, sábado, às 19 horas, na Igreja Paroquial de Anta.

*Filhos, noras, genro,
netos, bisnetos
e restante família*



+ **SILVALDE (Rua de Santo António, n.º 273 – Sales)**
Adelina Cármen da Silva
(Viúva de Alexandre Alves Ferreira)
Agradecimento e Missa do 7.º Dia

Seu filho, nora, neta e restante família vêm, por este meio, agradecer às pessoas que tomaram parte no funeral do seu ente querido ou que de outro modo se associaram à sua dor. Comunicam que a missa do 7.º dia será celebrada dia 23, terça-feira, pelas 8 horas, na Igreja Paroquial de Silvalde. Desde já agradecem a todos quantos participem na Eucaristia.

Silvalde, 18 de julho de 2013

*Alexandre Manuel da Silva Ferreira
Ana Maria Catarino Pinto
Ana Sofia Pinto Ferreira*



FUNERÁRIA N. S. D'AJUDA – SANCEBAS E LUÍS ALVES - ESPINHO - TEL. 22 734 51 29

+ **Manuel Moreira Leite**
(Sr. Manuel da Esplanada)

Missa do 1.º Aniversário do seu falecimento
Sua esposa Marina, filhos, noras, netos e bisnetos vêm, por este meio, comunicar que será celebrada missa por alma do seu ente querido, dia 24, quarta-feira, pelas 19 horas, na Igreja Matriz de Espinho. Desde já agradecem a todos quantos participem na Eucaristia.

FUNERÁRIA N. S. D'AJUDA – SANCEBAS E LUÍS ALVES - ESPINHO - TEL. 22 734 51 29



+ **Joaquim Alves Ferreira**

Missa do 7.º Aniversário do falecimento
Sua esposa, filho e restante família vêm comunicar que será celebrada missa, por alma do seu ente querido, dia 24, quarta-feira, pelas 19 horas, na Igreja Matriz de Espinho. Desde já agradecem a todos quantos participem na Eucaristia.

*Fláusia Ferreira Vaz Alves
Joaquim Pedro Vaz Alves Ferreira*

FUNERÁRIA N. S. D'AJUDA – SANCEBAS E LUÍS ALVES - ESPINHO - TEL. 22 734 51 29



+ **ANTA (Conjunto Habitacional da Ponte d'Anta)**
Augusto da Costa Pinto
Missa do 1.º Aniversário



Recordando-o com muita saudade sua esposa, filhas, genros, netos e restante família vêm, por este meio, comunicar a todas as pessoas de suas relações e amizade que será celebrada missa, por sua alma, quinta-feira, dia 25 de julho, pelas 18 horas, na Igreja Paroquial de Anta. Desde já agradecem a todos quantos participarem nesta Santa Eucaristia.

A família

Anta, 18 de julho de 2013

AGÊNCIA FUNERÁRIA DE MARIA DE LOURDES - Anta - Espinho - Tels.: 22 734 06 09 - 22 734 88 55

+ **José Manuel Terra Marques Reis**
(Lito Terra)
Agradecimento e Missa do 7.º Dia

A família vem, por este meio, agradecer às pessoas que tomaram parte no funeral do seu ente querido ou que de outro modo se associaram à sua dor. Comunica que a missa do 7.º dia será celebrada dia 21, domingo, pelas 19 horas, na Igreja Matriz de Espinho. Desde já agradece a todos quantos participem na Eucaristia.

Espinho, 18 de julho de 2013



FUNERÁRIA N. S. D'AJUDA – SANCEBAS E LUÍS ALVES - ESPINHO - TEL. 22 734 51 29

+ **António Dias Mano**
(Belinha)
Missa do 2.º Aniversário

Sua esposa e família vêm, por este meio, participar que será celebrada missa por alma do seu ente querido, dia 20, sábado, pelas 19 horas, na Capela Nossa Senhora do Mar (Silvalde). Desde já agradecem a quem comparecer.



+ **António Rodrigues de Castro Nogueira**
(Casa Castro)
Missa do 23.º Aniversário

Suas filhas, genros, netos, neta e restante família vêm, por este meio, participar que será celebrada missa por alma do seu ente querido, dia 20, sábado, pelas 17,30 horas, na Igreja Paroquial de Guetim. Desde já agradecem a quem comparecer.

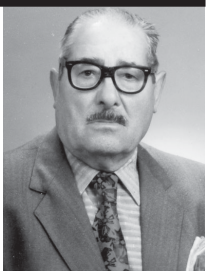

+ **Álvaro Ferreira da Conceição**
(Falecido em França em 26/Março/2013,
onde ficou sepultado)

Agradecimento e Missas do 4.º Mês

Sua esposa, filhas e família vêm, por este meio, agradecer a todas as pessoas de suas relações e amizade de todas as provas de carinho prestadas aquando do seu falecimento. Comunicam que serão celebradas missas, por sua alma, no dia 20, sábado, pelas 16,30 horas e dia 21, domingo, pelas 19 horas, na Igreja Paroquial de Silvalde.

Desde já agradecem a todos quantos comparecerem.



+ **Albino Ferreira**

Missa do 26.º Aniversário

Faz 26 anos que estás no Ceú e agora com a mãezinha do teu lado. De ambos sentimos eterna saudade.

Rezaremos por vós na próxima quinta-feira, dia 25, na Eucaristia das 18 horas, na Igreja Paroquial de Anta.



+ **António Gomes Rodrigues de Pinho**

Missa do 1.º Aniversário
Seu irmão e cunhada vêm, por este meio, participar que será celebrada missa por alma do seu ente querido, dia 20, sábado, pelas 19 horas, na Capela N.ª Sr.ª do Mar (Silvalde). Desde já agradecem a quem comparecer.

Irmão Fernando, Palmira e sobrinhos



+ **António Dias de Pinho Branco**

Missa do 3.º Aniversário
Sua esposa, filhos, nora e demais família vêm, por este meio, comunicar que será celebrada missa por alma do seu ente querido, dia 21, domingo, pelas 19 horas, na Igreja Paroquial de Silvalde. Agradecem desde já a quem comparecer.



+ **SILVALDE**
José Maria Ferreira Pinto Garranas
(Lá Pierre)

Missa do 5.º Aniversário

Sua esposa, filhos, nora, netas, mãe e demais família vêm, por este meio, comunicar que será celebrada missa por alma do seu ente querido dia 23, terça-feira, pelas 19 horas, na Capela de N.ª Sr.ª do Mar (Bairro Piscatório). Desde já agradecem a todos quantos participem na Eucaristia.

Silvalde, 18 de julho de 2013

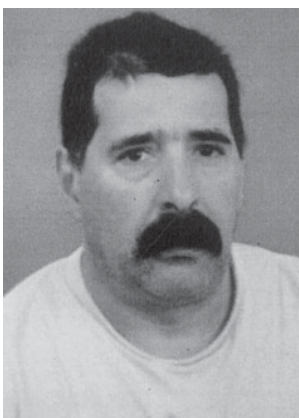

+ **BAIRRO DA PONTE DE ANTA**
António José Oliveira Gomes
(Lãzinha)

Missa do 4.º Aniversário do falecimento

Sua esposa, filhas, genros e netas vêm, por este meio, participar que será celebrada missa por alma do seu ente querido dia 21, domingo, pelas 11 horas, na Igreja Paroquial de Anta. Desde já agradecem a todos quantos participarem na Santa Missa.

Anta, 18 de julho de 2013



+
Rui Manuel Pereira da Silva

10.º Aniversário do seu falecimento

Recordando com saudade o 10.º aniversário do seu falecimento, sua esposa, filhos, mãe e restante família vêm, por este meio, participar que será celebrada missa por sua alma, dia 20, sábado, pelas 19 horas, na Igreja Matriz de Espinho.

Espinho, 18 de julho de 2013



CASINO ESPINHO

THE
CADILLACS
5 | 6 JULHO

TRIBUTO
BOB MARLEY
12 | 13 JULHO

TRIBUTO
COLDPLAY
19 | 20 JULHO

DANY SILVA
26 | 27 JULHO

JUAN
SANTAMARIA
27 JULHO

www.solveverde.pt



HOTEL CASINO CHAVES ^{★★★★}



TRIBUTO
**IVETE
SANGALO**
19 | 20 julho | Jantar e espetáculo

www.solveverde.pt

