

Polícia apanha angariadores de toxicodependentes e alcoólicos para trabalho escravo

Suspeitos intercetados em Paramos

página 3

Carteirista de 83 anos e cúmplice de 46 anos na feira semanal

Apreendidas duas navalhas e 185 euros

página 2

“Temos em vista uma demonstração para a Alameda 8” – Álvaro Monteiro, técnico de esgrima da Novasemente

página 13

“Alma, coração e muita atitude” no futsal feminino da Novasemente

páginas 14 e 15

Futebol tigre apurado na Taça de Portugal

página 16

GNR e João Pedro Pais no cartaz das festas da Nossa Senhora da Ajuda

página 7

Reparação e substituição da conduta de abastecimento de água nas zonas entre as ruas 22 e 8 e as artérias 3 e 7

página 5



página 5

“A paróquia só o será se for casa, família, e escola de comunhão” – Padre José Pedro Azevedo

página 7

Carteirista de 83 anos e cúmplice de 46 anos na feira semanal

Apreendidas duas navalhas e 185 euros

A Esquadra de Investigação Criminal da Divisão Policial de Espinho identificou um homem, de 46 anos, e uma mulher de 83 anos, por suspeita da prática de furto, no recinto da feira semanal.

Alegadamente, os suspeitos perseguiram os cidadãos, geralmente pessoas idosas, que se encontravam no interior da feira, e, aproximando-se de-

las, furtavam-lhes os haveres que transportavam nos bolsos ou em carteiras.

Após terem sido intercetados e conduzidos às instalações policiais, foram-lhes apreendidos 185 euros, por suspeita de proveniência ilícita, e duas navalhas, com oito e seis centímetros de lâmina, por se suspeitar serem utilizadas na prática dos crimes.

Segundo a PSP, "ambos se recusaram a assinar qualquer expediente." A PSP regista também que "a suspeita idosa, apesar de ser analfabeta, recusou-se a autenticar qualquer documento, mesmo com a sua impressão digital." No entanto, foram constituídos arguidos e prestaram termo de identidade e residência.

Lúcio Alberto

Judiciária e PSP identificam menor (12 anos) presumível autor de incêndio junto à Nave

– Identificadas, também, uma servente de limpeza de 25 anos e uma estudante de 21 anos

A Polícia Judiciária do Porto e a Polícia de Segurança Pública de Espinho, identificaram o presumível autor (uma criança de 12 anos) de um incêndio florestal que ocorreu ao início da tarde de domingo (cerca das 15 horas), numa zona de mato localizada nas imediações da Nave Polivalente de Espinho.

Os inspetores da Polícia Judiciária, com a colaboração da Polícia de Segurança Pública de Espinho, identificaram os presumíveis suspeitos, tendo "apurado, na sequência das diligências encetadas de imediato, que o fogo teve origem numa fogueira ateada por um menor de 12 anos de idade, com um isqueiro que lhe foi

entregue por um dos adultos que o acompanhava".

Segundo a Polícia Judiciária, "o menor, a quem anteriormente foi aplicada medida tutelar, vai agora por estes factos responder em processo autónomo, tendo em vista a eventual aplicação de medida tutelar educativa".

A Polícia Judiciária e a Polícia de Segurança Pública de Espinho identificaram, ainda, na sequência desta ocorrência, a tia do presumível autor, uma servente de limpeza de 25 anos, e uma outra mulher de 21 anos, estudante.

De acordo com um comunicado emitido pela Polícia de Segurança Pública, "o menor terá sido visto por populares a

entrar no pinhal e a sair rapidamente, para junto das mulheres, que, após o ato, se puseram em fuga".

O comunicado da PSP refere, ainda que "estando já esta Polícia junto do pinhal que ardia, uma das mulheres regressou àquele local, pelo que, tendo sido reconhecida, foi intercetada pelos agentes da PSP".

Entretanto, a PSP de Espinho contactou o piquete da Polícia Judiciária do Porto que procedeu a todas as averiguações.

O incêndio foi combatido por 27 bombeiros, auxiliados por oito viaturas.

Manuel Proença

Casal suspeito de furto e venda de chumbo colocado em redes de pesca na praia de S. Pedro

Uma mulher, de 30 anos, foi identificada pela PSP por suspeita de furto e venda de chumbo, colocado em redes de pesca, que se encontravam no areal da praia de S. Pedro, em Espinho, e eram pertença de um comerciante de 64 anos. Pos-

teriormente, a mulher terá vendido o chumbo numa sucata, situada no concelho de Gaia.

No decorrer das diligências efetuadas pela Esquadra de Investigação Criminal da Divisão Policial de Espinho, foi também identificado o companhei-

ro da suspeita, o qual terá, de igual forma, procedido à venda de chumbo, na mesma empresa.

Entretanto, foram apreendidos cautelarmente à empresa 88 quilos de chumbo e dez quilos de alumínio, os quais, supostamente, terão sido vendidos pelo casal, em dois momentos diferentes.

Lúcio Alberto



Dupla furtava velocípedes – uma das bicicletas já foi recuperada

O Comando Distrital de Polícia de Aveiro, através de elementos da Esquadra de Investigação Criminal da Divisão Policial de Espinho identificou dois homens, de 17 e 22 anos de idade, por suspeita da prática de furto de velocípedes.

O duo foi identificado no âmbito de uma investigação criminal, a decorrer há cerca de um mês, originada pela

prática de três furtos consumados de velocípedes e dois na forma tentada, no interior de estabelecimentos comerciais, situados em Espinho.

O arrombamento das montras dos estabelecimentos tem sido o "modus operandi" dos suspeitos.

Alegadamente, os indivíduos, após furtarem as bicicletas, vendiam-nas em estabelecimentos de com-

pra e venda de artigos usados, na cidade do Porto.

Uma das bicicletas (na imagem) já foi recuperada, por ainda se encontrar à venda num desses estabelecimentos.

Os suspeitos, que foram constituídos arguidos e prestaram Termo de Identidade e Residência, são ainda também suspeitos da prática de outros furtos.

Ocorrências na estrada

Cerca da quinta hora do primeiro dia de setembro, a PSP deteve um empregado de escritório, de 61 anos, por condução de automóvel, acusando uma

taxa de alcoolemia de 1,26 g/l.

Entretanto, foram registados oito acidentes de viação, dos quais resultou um ferido ligeiro.

...com legenda!

Foto PAULO DUARTE



Os bombeiros do concelho de Espinho acorreram na noite de sábado a um incêndio numa unidade fabril corticeira em Santa Maria de Lamas

Três suspeitos de integrarem uma rede de trabalho escravo em Espanha foram identificados na segunda-feira pelas brigadas de Investigação Criminal da PSP de Espinho.

Toxicodependentes e alcoólicos eram os alvos preferenciais dos suspeitos e a angariação processava-se em Espinho e noutros concelhos periféricos ao Porto. Os angariados serão levados para uma exploração agrícola em Espanha para o desempenho da apanha da fruta a troco de 25 euros diários, mas alguns familiares não terão logrado qualquer contacto. O aparato policial com dezenas de agentes e de modo repentino junto ao Bairro da Quinta de Paramos resultou na eficácia da interceção ao trio de suspeitos (dois homens e uma mulher).

Polícia apanha angariadores de toxicodependentes e alcoólicos para trabalho escravo

Suspeitos intercecionados em Paramos

Pelas 12h20 de terça-feira, em Paramos, a Esquadra de Investigação Criminal (Divisão Policial de Espinho) identificou três suspeitos (um desempregado, de 35

anos, um agricultor, de 45 anos, e a esposa, de 38 anos, doméstica), por suspeita da prática de crime contra a liberdade pessoal.

Após denúncia telefónica

para a Polícia a informar que os suspeitos, deslocando-se num automóvel, de matrícula estrangeira, estariam ilegalmente a angariar pessoas para trabalhos de agricultura em Espanha,

os polícias deslocaram-se, de imediato, para o local, tendo-os intercecionado.

No veículo, para além dos suspeitos, encontrava-se uma menor, de 5 anos, filha do refe-

rido casal, e dois outros homens, de 35 e 50 anos, que alegadamente viriam a ser transportados para Espanha.

Um dos homens tinha na sua posse cerca de 5,5 doses de cocaína, que foram apreendidas; outro é suspeito de envolvimento num crime de falsificação de documento agravado (requerimento de bilhete de identidade com nome falso), tendo pendente uma prestação de Termo de Identidade e Residência, no Tribunal

Judicial de Faro; a mulher tinha pendente uma notificação para prestação de termo de identidade e residência, respeitante a um processo do Tribunal de Família e de

Menores – Comarca de Portimão.

A Polícia de Segurança Pública foi ainda informada de existirem fortes suspeitas de prática de coação e agressão, aquando da prestação dos trabalhos de agricultura em Espanha, bem como de privação da liberdade dos trabalhadores angariados, que, alegadamente, vivem em condições impróprias de habitabilidade e higiene.

A ocorrência foi comunicada à Polícia Judiciária do Porto, entidade a quem compete a continuação da investigação.

Setenta cães estavam sem condições num terreno em Paramos

Associação Patinhas Sem Lar assume abrigo da Associação Vicente "O Corvo"



Georgina Silva dirige a Associação Patinhas Sem Lar e Gracinda Rodrigues coordena o abrigo de animais

A Associação Patinhas Sem Lar tomou conta dos animais da Associação Vicente "O Cor-

vo", ou seja cerca de setenta cães que estavam num terreno descampado em Paramos, sem

as devidas condições.

Dissolvida a Associação Vicente "O Corvo" em assembleia geral marcada por várias associadas que já tinham manifestado à presidente da direção e responsável direta pelo espaço de acolhimento de animais, a Associação Patinhas Sem Lar assumi o tratamento das dezenas de cães, que "agora estão muito bem", desparasitados e vacinados.

"Foram todos castrados e esterilizados. Alguns já foram adotados. Pretendemos incentivar a adoção."

Entretanto, "levamos ao abrigo uma pessoa muito amiga dos animais", o ator e encenador Rui Brás.

"Temos muitas empresas e



"Estes animais procuram um dono que os ame e a quem possam retribuir a sua lealdade. Se quer um amigo para a sua vida, de que é que está à espera?"

– Rui Brás (ator e encenador)

bombeiros que nos ajudam com água e material que precisamos para a construção do abri-

go. Todos os animais estão recolhidos no abrigo, que já construímos. Nenhum está fora

do abrigo, como acontecia anteriormente."

Lúcio Alberto



DOMUSGEST

Administração de Condomínios - Desde 1996

Confie na nossa experiência
www.domusgest.net

A melhor relação
QUALIDADE / PREÇO

Consulte-nos

Rua 21, 755, 1.º Dto. (junto às Finanças) — 4500-204 Espinho
Telf./Fax: 227 320 866 - Tlm. 964 875 154 - geral@domusgest.net

CAFÉS

Casa Alves Ribeiro

seleccionamos
e torramos
na nossa fábrica

as melhores qualidades
aos melhores preços

Rua 19, 294 - ESPINHO

CONCELHO DE ESPINHO

TÁXIS
de 5 e 7
lugares

800 208 202

CHAMADA GRATUITA

"Escolham livremente e sem caciquismo"

Pinto Moreira em Paramos na apresentação da sede de campanha de Rosa Maria Castro

Rosa Maria Castro, candidata à Junta de Freguesia de Paramos pelo PSD, inaugurou a sua sede de campanha no último sábado, na companhia de largas dezenas de apoiantes

e do presidente e candidato à Câmara Municipal de Espinho, Pinto Moreira.

Numa intervenção emotiva, a cabeça de lista enquadró a sede de campanha como "um



Acreditar em quem? Afirmar o quê?



OPINIÃO
DISCURSO
DIRETO

No verão de 2009, surgiram uns cartazes com o lema "Acreditar". Meses depois, em Outubro, os espinhenses acreditaram na mudança: é uma pena que continue por cumprir! Na mesma altura, durante o discurso da vitória, choveram promessas que pretendiam colocar Espinho num patamar quase sobrenatural de desenvolvimento, dinamismo e projeção nacional.

Vamos a factos, sobejamente conhecidos por todos os espinhenses...

Na atual conjuntura, todos sabemos que a maior chaga social é o desemprego. Contudo, não podemos mascarar a realidade pelo facto de Espinho ser o oitavo concelho do país com o índice mais elevado de desemprego. Acreditar em quem?

Voltando à conjuntura, não deixa de ser uma triste realidade que grande parte dos municípios nacionais esteja endividada. Há quatro anos, o partido do atual executivo camarário criticava acerbamente a astronómica dívida da câmara de então. Hoje, não deixa de ser tragicómico que a mesma dívida tenha aumentado exponencialmente e que a tão apregoada auditoria tenha revelado resultados aquém do esperado pela equipa liderada pelo atual presidente da câmara. Além disso, a imprensa nacional noticiou casos de penhoras que envergonham não só a câmara como os seus municípios. Acreditar em quem?

No vasto rol de promessas, encontrava-se a requalificação da Avenida 8. Neste momento, o espaço é uma amálgama de feira popular, festival de verão e parque radical. Do verdadeiro projeto de requalificação, nem uma pedra. Paralelamente, no Rio Largo existem montes de entulho, ferros ferrugentos e passeios inacabados, em suma, um cenário calamitoso. Acreditar em quem?

Uma das maiores riquezas

de qualquer comunidade são os seus espaços verdes. No concelho de Espinho, os mesmos encontram-se num estado deplorável, votados ao abandono e sem qualquer tipo de tratamento. Acreditar em quem?

No que toca à vertente desportiva, não obstante o facto de terem sido feitos alguns investimentos, o que se passa no complexo de ténis é surreal. Aqui, os espaços verdes são o espelho do resto do concelho: miseráveis! Irrisório é também o facto de num dos cortes de ténis terem sido instaladas duas balizas para a prática de futebol. Acreditar em quem?

Durante anos, a cidade de Espinho permaneceu quase impenetrável ao estacionamento pago. Uma das críticas apontadas ao executivo anterior foi a inclusão de parcómetros em alguns pontos da cidade. Curiosamente, os parcómetros não desapareceram, como foram aumentados em área. Acreditar em quem?

Em Portugal, existe o mau hábito de oportunismo eleitoral, nomeadamente na abundância de obras públicas nos meses finais dos mandatos. Cultivando este populismo barato, as obras e os fundos ausentes nestes quatro anos, apareceram agora de forma milagrosa. Acreditar em quem?

Até ao momento, o concelho de Espinho é composto por cinco freguesias. Nos últimos quatro anos, as palavras equidade, igualdade e transparência estiveram ausente do vocabulário do atual executivo camarário. Veja-se o exemplo de Guetim, desde o início do atual mandato, votada quase por completo ao ostracismo, como bem atesta a ausência de cartazes de campanha do atual presidente da câmara. Acreditar em quem?

Chegados a esta altura, interrogamo-nos se a Câmara Municipal não terá lido o próprio programa eleitoral. Uma vez que não podemos acreditar neste executivo, não compreendemos o que este pretende consolidar. Afirmar o quê?

André Rocha
e Eduardo Russo

espaço aberto a todos os que amam esta terra" e agradeceu a receptividade que o momento mereceu por parte da população: "A vossa forte presença confirma os ventos de mudança que os nossos concidadãos desejam."

Após estender os agradecimentos aos elementos da lista e a Pinto Moreira, Rosa Maria Castro apresentou alguns dos eixos fundamentais do seu programa eleitoral, com destaque para a economia e a criação de emprego. "É a primeira grande preocupação desta candidatura. Temos de o fazer com determinação, visão estratégica e uma atitude pró-activa. Vamos fazer tudo o que estiver ao nosso alcance para convencer empresários e empresas a investirem na nossa terra. Só assim conseguiremos desenvolver Paramos", apontou.

A ação social foi outras das prioridades elencadas pela social-democrata, sublinhando a

importância de atender "aos casos concretos de idosos que vivem com enormes dificuldades".

Rosa Maria Castro considerou que a sua equipa "é profundamente comprometida com a sua terra" e será capaz de fazer "renascer a autoestima das nossas gentes."

"Vamos fazer da Junta de Freguesia de Paramos a casa de uma nova esperança", concluiu.

O candidato à Câmara devolveu os elogios à cabeça de lista do PSD, reconhecendo-a como "uma lufada de ar fresco, que Paramos merece" e enalteceu a "audácia" que a equipa social-democrata tem tido no contacto diário com as populações. "É com esta atitude e esta união que vamos conseguir, de uma vez por todas, um grande resultado em Paramos", antecipou o presidente do município.

Pinto Moreira não deixou

de fazer uma breve avaliação do trabalho realizado ao longo do mandato na freguesia, lembrando que "quem diz que tem muita obra feita pela Junta esquece-se de dizer que tem obra porque foi a Câmara que lhes deu verbas para a fazer."

"Se os balneários do campo de futebol existem é porque a Câmara transferiu o dinheiro", exemplificou. "Se fizeram pavimentações é porque a Câmara financiou, se fizeram a intervenção na praia foi porque foi Câmara a dar o dinheiro."

Sublinhando os compromissos já assumidos com o Centro Escolar de Paramos e com a valorização da orla costeira, Pinto Moreira considera que a obra realizada é "útil" e "não serviu para encher o olho". Para a prosseguir, acrescentou, precisa de um "bom interlocutor": "preciso de alguém válido com visão estratégica. Não preciso de alguém que seja cacique, que vá tapar o buraco da rua

porque a seguir a pessoa que vive ao lado vai votar nele. Isso é uma visão mesquinha da política."

Lagoa de Paramos e PDM foram algumas das prioridades apresentadas pelo autarca, que reiterou não ter "vontade nenhuma" em avançar com esses projetos ao lado de "pseudoindependentes".

Pinto Moreira aproveitou ainda para rebater as críticas feitas à candidata Rosa Maria Castro, pelo facto de não residir em Paramos. "Que incoerência! Os senhores que dizem isso são os mesmos têm a Junta de Freguesia aberta dois dias por semana e apenas ao final da tarde. Que presença é esta?"

A necessidade de "fazer mais" e romper com o passado foi vincada pelo candidato social-democrata, que deixou um repto final à população de Paramos: "Escolham livremente e sem caciquismo. Vamos para a frente, vamos ganhar Paramos!"

Rui Torres visita praças, pracetas e jardins em Espinho

A candidatura de Rui Torres ao seu terceiro mandato na Assembleia de Freguesia de Espinho esteve em ação de pré-campanha no fim-de-semana. O objetivo desta ação teve como alvo as intervenções necessárias nos espaços públicos de lazer, especificamente as praças, pracetas e jardins.

Rui Torres dialogou com as populações residentes onde tentou perceber quais as necessidades emergentes dos locais visitados. "Embora a limpeza ou qualquer outra intervenção nas praças, pracetas e jardins, não seja competência da Junta de Freguesia de Espinho", o candidato assumiu "o compromisso de exercer uma maior proximidade com a comunidade na resolução dos problemas destas áreas." Os locais visitados passaram pelo centro da freguesia e pelo lado norte.



Reparação e substituição da conduta de abastecimento de água nas zonas entre as ruas 22 e 8 e as artérias 3 e 7

Está previsto para durante a próxima quinzena o início da reparação e substituição da conduta de abastecimento de água nas zonas compreendidas entre as artérias 22 e

8 e as ruas 3 e 7, num investimento camarário de cerca de 150 mil euros-

O período da obra está preconizado em noventa dias e, segundo o vereador Quirino

de Jesus, "a Câmara Municipal tem envidado diligências no sentido de resolver um problema que tem afetado os moradores e em tempo oportuno procedeu-se a uma candidatura para apoio financeiro mas que não surtiu efeito, tendo agora a Câmara Municipal assumido às suas custas a execução da empreitada."

Quirino de Jesus reconhece que urgia uma solução para o problema que se arastava no tempo e que "provoca incomodidade às pessoas."

Lúcio Alberto

Casal que vivia ao relento em Anta já se deslocou para casa familiar com o apoio da Rede Social

O casal que estava a viver ao relento em Anta, bem junto ao Campo da Zona, conforme o jornal **Defesa de Espinho** noticiou na edição anterior, já se retirou.

Com a ajuda logística da Câmara Municipal de Espinho e da Polícia Segurança Pública de Espinho, a Rede Social apoiou o jovem casal na deslocação dos seus parcos bens para casa dos progenitores de um dos elementos.

Paulo Duarte

PSD projeta relvado sintético em Guetim

Pinto Moreira e Vítor Sousa jogam à bola

O PSD apresentou na manhã de sábado o seu projeto de revitalização do Complexo Desportivo de Guetim, visando um relvado sintético e amplas e cómodas estruturas, desde os balneários aos espaços reservados ao público. Pinto Moreira frisou que a Câmara Municipal contribuiu para o desenvolvimento guetinense, dando particular ênfase ao parque infantil, à requalificação das artérias e à resolução do hidropressor.

"Cumprimos o que prometemos para Guetim. Naturalmente que queríamos já ter feito mais em quatro anos, mas a conjuntura não nos tem permitido mais. Mas temos feito obra em Guetim, ao contrário de quem prometeu durante dezasseis anos e nada fez. Nós prometemos e cumprimos. Por isso, iremos arrelvar o campo de futebol para que os clubes da freguesia de Guetim disponham das condições adequadas para a prática do futebol popular. E também essencialmente para que o futebol de formação esteja melhor dotado para que as crianças e os jovens possa, desenvolver-se social e desportivamente."

Na qualidade de recandidato



à presidência da Câmara de Espinho, Pinto Moreira não descurou o ensejo para incentivar a candidatura do PSD à Assembleia da União de Freguesias de Anta e Guetim, liderada por Vítor Sousa. "Sou antense mas tenho com muito orgulho laços familiares em

Guetim. Joguei futebol popular neste campo e rasguei... os joelhos... neste pelado! Mas se eu quero o melhor para Guetim e todos os guetineses, mas na verdade também Vítor Sousa pretendo o mesmo. E ele e a sua equipa têm muita ambição para

Anta e Guetim!"

Por seu turno, Vítor Sousa prometeu "empenho e dedicação à freguesia de Guetim", sublinhado que "os guetineses podem e devem acreditar no PSD", assegurando "projetos e muito trabalho."

Entretanto, naquele último dia de agosto, Pinto Moreira e Vítor Sousa disputaram com os seus pares um prélio de futebol onde o resultado era o que menos conta...

Lúcio Alberto

Leo adia noite dos talentos

Devido "ao facto de os leos estarem envolvidos noutra atividade prioritária que será brevemente divulgada", o evento "a Noite dos Talentos de Espinho" anunciada pelo Leo de Espinho para as 21h30 de sábado, no auditório da Junta de Freguesia de Espinho, foi adiada para janeiro de 2014.

Fernando Ferro apresenta "Silvalde merece mais"

Fernando Ferro apresenta oficialmente a sua candidatura, pelo Partido Socialista, à Junta de Freguesia de Silvalde, nesta quinta-feira, às 21h30, no salão da autarquia silvaldense.

Na cerimónia estarão presentes o candidato do PS à Câmara de Espinho, José Mota, assim como o cabeça-de-lista à Assembleia Municipal, José Luís Peralta.

Na apresentação da candidatura "Silvalde merece mais", Fernando Ferro apresentará todos os elementos que compõem a sua lista e dará ainda a conhecer as prioridades que definiu para aquela freguesia.

MÉDICOS DENTISTAS
JORGE FERREIRA
BRUNO MORRIS

SAMS QUADROS
 SAMS * CGD
 ADVANCE CARE * MÉDIS

Edifício S. Pedro
 Sala W
 Rua 23, n.º 174
 Telef. 22 734 86 93

Clínica Dentária de Reabilitação Orofacial

www.CLINICASPACHECO.COM

- > Implantologia
- > Ortodontia
- > Cirurgia Maxilofacial
- > Odontopediatria

Ortodontia invisível INVISALIGN® e DAMON SYSTEM®
 Branqueamento ZOOM ADVANCED POWER®

DR. JORGE PACHECO
 *Master em Implantologia
 DR. GUSTAVO PACHECO
 *Especializado em Ortodontia pela New York University e pós-graduação pela FMDUP
 DR. TOMÁS PACHECO

Aberto aos sábados - Cheque-Dentista - EDP - CGD - SAMS - SAMS Quadros
 Saúde Prime - Victoria Seguros - Future Healthcare - Salvador Caetano

Rua 8, nº381 **ESPINHO** 227342718 / 929074937
 espinho@clinicaspacheco.com

Clínica Médico-Dentária
Rosa Neves, Lda.

Rua 29, n.º 696 (entre as ruas 26 e 24)

Marcações pelos telef.: 22 734 01 16 e 91 496 13 67

CLÍNICA MÉDICO
 LEOPOLDINA SANTOS TAVARES
 CRISTINA SANTOS TAVARES

MÉDICAS DENTISTAS
 TERAPIA DA FALA - *Andreia Tavares*

Acordos: SAMS QUADROS - CGD - MULTICARE
 Rua 23, n.º 773 - 1.º Esq. - 4500-277 ESPINHO • Telef. 227324121 • Tlm. 967742865

Clínica Dentária de Espinho
Prof. Doutor Casimiro de Andrade

Rua 22 (Junto à Câmara)
 Telef. 22 734 4909 / 96 804 2300 / 91 900 2700

Telefones úteis		Fisioclínica		Saneam. Básico (avarias)		Tesouraria Fazenda Pública		Paramos	
A. Viação Espinho	22 734 12 96	22 731 49 86	22 733 58 40	22 733 20 87	22 733 08 70	22 733 20 87	22 733 13 30	Centro Social	22 733 08 70
Biblioteca	22 733 58 00	22 734 11 96	22 734 19 56	Tribunal	22 734 63 88	Anta		Farmácia	22 734 63 88
Bomb. V. Espinho	22 734 00 05	22 733 11 30	22 734 31 67	Farmácia		Farmácia	22 734 11 09	Junta Freguesia	22 734 27 10
Bomb. V. Espinhenses	22 734 00 42	22 739 42 11	800 208 202	Farmácia MAIS	22 734 14 09	Junta Freguesia	22 734 64 53	Reg. Engenharia	22 734 20 23
Câmara Municipal	22 733 58 00	S. Sebastião (S.M.Feira)	22 734 01 18	Lar da 3.ª Idade	22 733 09 00	Unidade de Saúde	22 733 09 00	Unidade de Saúde	22 734 50 01
Centro de Saúde	22 733 40 20	Junta Freguesia de Espinho	22 734 00 10	Unidade de Saúde	22 733 40 60	Guetim		Junta Freguesia	22 734 40 17
Cliesp	22 733 04 10	PSP	22 734 80 17	Táxi	96 652 7887 / 22 732 52 42	Junta Freguesia	22 734 42 26	Unidade Saúde Marinha	22 734 31 01
Clínica Costa Verde	22 734 58 85	Registo Civil	22 733 20 60	Unidade de Saúde	22 732 52 42	Unidade Saúde Silvalde	22 734 36 42	Unidade Saúde Silvalde	22 734 36 42
		Repartição Finanças	22 733 20 70						

Função Pública com 40 horas semanais

O diploma que estabelece o aumento do horário de trabalho na Função Pública de 35 para 40 horas semanais já foi publicado em Diário da República.

O diploma que estipula alteração no horário de trabalho dos funcionários do Estado, vai entrar em vigor no próximo dia 28.

Com esta mudança promulgada pelo Presidente da República, os funcionários públicos terão de trabalhar mais uma hora por dia, passando das sete horas de trabalho diárias para oito, ou seja num total de 40 horas semanais (em vez de 35).

Corte de pensões a funcionários públicos

Os cortes no valor da reforma que o Governo está a preparar vão atingir sete em cada dez funcionários.

Cerca de 380 mil pensionistas vão ver a sua reforma reduzida, dos quais cerca de 302 mil são pensões de reforma e 78 mil são de sobrevivência.

A proposta do executivo prevê cortes até dez por cento nas pensões de invalidez, aposentação e de reforma dos antigos funcionários públicos acima de 600 euros líquidos. Quem recebe pensões de valor inferior aos 600 euros líquidos não será abrangido pelos cortes.

Previstas estão variações, dependendo de vários fatores. Quem receber pensões de aposentação, reforma ou invalidez da Caixa geral de Aposentações e tiver entre 75 e 79 anos só sofrerá cortes caso estas sejam superiores a 750 euros. No caso das pensões de sobrevivência os cortes só se aplicam, para este escalão etário, para quem receba mais de 375 euros.

No escalão entre os 80 e os 84 anos o limite máximo para não sofrer cortes cifra-se em pensões de 900 euros para no caso da pensão de sobrevivência o valor ficar-se pelos 450 euros mensais.

Quem ganhar mais de 1 050 euros (525 euros no caso de pensões de sobrevivência) e tiver entre 85 e 89 anos verá a sua pensão ser alvo de cortes.

Já quem tiver 90 ou mais anos fica isento dos cortes quem ganhe até 1.200 euros de pensão, ou 600 euros, para quem receber pensão de sobrevivência.



Luísa Guerra

Em nome da verdade, da memória e da minha terra

Nas últimas semanas, fui frequentemente abordada com a mesma pergunta: "porque é que está a apoiar Pinto Moreira?". A resposta que lhe dou é simples, falo-lhes do carácter, da nobreza de prin-

cípios, da integridade e da competência de um presidente de Câmara que coloca os superiores interesses de Espinho acima de interesses particulares.

Esta é, no entanto, uma justificação curta e imediatista que utilizo em contactos mais ou menos passageiros, uma vez que aquilo que me faz aproximar do Dr. Pinto Moreira, nesta altura da minha vida pessoal e da (ainda curta) vida política dele, é muito mais complexo e profundo do que meia dúzia de considerandos.

Toda a gente de boa-fé,

com estrutura mental e democrática equilibrada não coloca, sequer, a minha ideologia política em causa. Tal como o meu saudoso marido, sempre tive muito bem definidos quais os valores éticos, sociais e filosóficos que regem a minha conduta como cidadã, pelo que qualquer insinuação que pretendem fazer a esse nível é, aqui e agora, frontalmente rejeitada. Esse tipo de insinuações, mesquinhas e rasteiras, é algo que ilustra bem a pequenez e a miséria intelectual de quem as produz. Por outro lado, combina bem com quem não sabe viver em democracia, muito menos conviver com uma opinião contrária e que toda a vida não passou de aspirante a caudilho.

As razões pelas quais apoio Pinto Moreira e integro a sua equipa às freguesias de Anta e Guetim são, mais do que políti-

cas, humanas e cívicas. Apoiar os melhores, os mais bem preparados, os mais empenhados, os mais comprometidos, os mais próximos, os mais humildes, os mais honestos, é um dever de consciência pessoal ao qual não poderia fugir, particularmente nas actuais circunstâncias que o país e, necessariamente, Espinho atravessam. Por isso também os apoio, porque deram prova da sua competência e capacidade de trabalho ao longo dos últimos quatro anos e voltaram a despertar, nos verdadeiros espinhenses (talvez não, naqueles que só cá vêm de quando em vez) um sentimento de orgulho há muito perdido e procurado.

Todos sabemos o que foi feito a Espinho ao longo de década e meia. Fizeram-lhe mal, tornaram uma cidade outrora jovem, buliçosa, animada, cos-

mopolita, num antro de desmazelo, de cinzentismo e tristeza. Tudo definiu, menos o orgulho de quem se achava dono absoluto da razão, de quem governava a autarquia ao sabor de caprichos políticos e que muito justamente o povo de Espinho rejeitou numa lição de democracia que, pelos vistos, ainda não foi bem digerida.

Foi contra esta torpe maneira de estar na política que o meu marido se insurgiu. As suas palavras e a sua atitude nesta campanha não seriam muito diferentes da que estou a assumir neste momento. Também por ele, pelos valores que ele defendia para a sua tão querida terra de Espinho, estarei sempre ao lado de quem a pode levar pelo melhor caminho e conduzir ao lugar que todos aspiramos.



Luís Miguel Neto

Planear o território para as pessoas contra o "amiguismo" e a irresponsabilidade reinante

O concelho de Espinho sofre de imobilismo e de eleitoralismo permanente. Todo este mandato autárquico foi pautado por uma estratégia puramente partidária. Espezinhar e sonegar o passado e a sua memória coletiva e simultaneamente, transmitir para a comunicação social pretensões e falsidades que a realidade se vai encarregando de contrariar.

O município sofre com a falta de trabalho e de ideias do seu executivo e de uma estratégia de desenvolvimento que permita ao concelho tornar-se competitivo e poder gerar emprego, contrariando com políticas sociais adequadas o forte desemprego estrutural crónico de que padecemos.

Infelizmente, também neste capítulo nos atrasamos e pela via de espezinhar o passado tem-se destruído uma ONG criada pela Câmara

Municipal de Espinho para combater a pobreza e as desigualdades sociais. O "amiguismo" das festas sem qualquer tipo de utilidade para o território e para os seus negócios, alastrou-se irremediavelmente para a vertente social. A Associação de Desenvolvimento do Concelho de Espinho (ADCE) tornou-se algo com pouca ou nenhuma utilidade, uma vez que as respostas sociais são poucas ou nulas. Durante quatro anos desperdiçamos, por falta de liderança, competência e responsabilidade da nossa autarquia e dos amigos lá colocados, as verbas disponibilizadas pelo Fundo Social Europeu (FSE) para combatermos a exclusão social que temos e que devemos combater. Sinto-me envergonhado quando ao lado de uma obra de 1,7 Milhões de euros, a famigerada praça do mar do ano 2000, estão dois quarteirões perfeitamente devolutos em condições indig-

nas para um rato, quanto mais para um ser humano. É urgente concluirmos o Plano Especial de Realojamento (PER) para que situações como esta deixem de existir no concelho de Espinho. É necessário darmos uma resposta social capaz aos cada vez mais "arrumadores de carros" que proliferam pelo nosso concelho. Queremos promover a investigação social com recurso a protocolos com universidades e criar o Plano de Desenvolvimento Social Local.

O desemprego cresceu, assim como as dívidas, as penhoras e falta de solidez financeira da Câmara Municipal de Espinho.

Ficou evidente para os cidadãos que este executivo apenas se interessou em criar festas sem qualquer tipo de interesse e com uma evidente componente de "amiguismo" nas contratações dos diversos intervenientes. Creio que continuam a ter a firme convicção que é desta forma que se dinamiza a economia local.

Pensamos de outra forma! Nem sequer se aproveitou uma Avenida Maia - Brenha para se promover nesse local uma verdadeira área de entretenimento e lazer permanente, aproveitando o concebido no Plano de Ordenamento da Orla Costeira Caminha-Espinho com a criação de uma estrutura de restaurantes, bares, estacionamento e acessos a criar por via do enterramento da linha férrea. Um investimento misto (capitais públicos e privados), que gerará emprego, bem-estar, ordenamento do território e um turismo diferenciado e de qualidade.

Não conseguiram intervir nos espaços públicos de forma a criar atratividade e novos negócios. Jamais pensaram que precisamos de ter lojas comerciais de referência (lojas âncora), com marcas internacionais de prestígio e que valorizem o nosso comércio tradicional. Este executivo não percebeu que o território deve criar valor acrescentado e não o seu contrário! As festas devem ser criadas e potenciadas pelos negócios existentes no território e não utilizando dinheiros públicos para esse efeito!

Falta-nos capacidade hoteleira e precisamos de criar no território locais para permitir o investimento de uma maior e melhor oferta hoteleira (surf houses, guest houses, hostel's, mais hotéis de 3, 4 e 5 estrelas, residenciais, etc.). Temos que perceber que a oferta educacional neste capítulo existe e é boa, mas o território não está planeado para receber tanta oferta, por falta de procura e de mais infraestruturas turísticas. Temos recursos humanos, falta-nos dotar o território de espaços para investimentos na hotelaria, dando a necessária competitividade, que hoje manifestamente não existe. Não são equipamentos de valor inexistente, como a estrutura em betão a norte ou os cubos em alvenaria na rotunda das autoestradas que atraímos investimento e ganhamos a urgente competitividade.

Devemos aproveitar o dinheiro do jogo para fazer um investimento no parque de campismo para o modernizarmos convenientemente e o voltarmos a pôr no mapa.

Não pretendemos alienar/conceder como este executivo o tentou fazer, sem que aparecesse qualquer interessado. Queremos que este equipamento seja o melhor de Portugal e que seja reconhecido internacionalmente com gestão pública municipal.

Temos que terminar com as autocaravanas espalhadas pelos nossos melhores locais e a melhor forma de o fazer é criar um espaço adequado para o seu estacionamento, dotando-o dos equipamentos necessários para a sua instalação e incluindo este parque no roteiro europeu.

Não aproveitamos o capital humano existente na área do desporto para catapultar Espinho nesta área. Queremos criar eventos nacionais e internacionais indoor/outdoor com a intensa colaboração destes especialistas espinhenses. Não os podemos desperdiçar porque queremos criar Espinho, a capital do desporto!

Há uma infraestruturas desportiva que pretendemos criar porque devemos aproveitar a nossa relação com a praia. Temos que criar o Centro de Alto Rendimento de Desportos de Praia para darmos a Espinho a verdadeira essência de existirmos e sermos um concelho com ofertas diferenciadas como poucos em Portugal.

Devemos planear o território para a economia e para as pessoas contra o "amiguismo" e a irresponsabilidade reinante!

Semanário Registado na Direcção-Geral de Comunicação Social sob o n.º 100594

DEFESA DE ESPINHO

Fundado em 27/Março/1932
PROPRIEDADE - EMPES - Empresa de Publicidade de Espinho, Lda.
Matriculada na Conservatória do Registo Comercial de Espinho sob o n.º 59, folhas 30 do livro C-1
Capital Social: 5.200,00 Euros
Contribuinte: 500 095 540

Administração
Fernando Cunha (gerente)
Joaquim Vasconcelos (gerente)

Detentores com mais de 10% do capital
Solverde - Soc. de Investimentos Turísticos da Costa Verde, Lda.

Direção
Lúcio Alberto
Email - lucio.alberto@mail.telepac.pt

Redação
Manuel Proença - mjproenca@sapo.pt

Colaboradores
Carlos Salvador; Filipe Couto; Hugo Viegas; Paulo Duarte; Rita Belinha e Vítor Lancha.

Colunistas
Ana Rita Andrade; António Duarte Estêvão; António Regedor; Ferreira de Campos; Francisco Goulão; Joaquim Ribeiro; José Sarmiento; Manuel Sancebas; Maria Fernanda Barroca; Messias Pinto; Padre Rodrigo Lynce de Faria; Regina Bastos; Rita Pereira e Serafim Marques.

Departamento de Produção
António Guerra

Secretaria de Administração e Redação
Cristina Fonseca e Fernanda Oliveira

Serviços Administrativos e Publicidade
Av.º 8, 456 - 1.º andar - Sala R
Ap. 39 - 4501-853 ESPINHO Codex
Telef. 22 734 15 25 • Tlm. 936 540 320
Fax 22 731 99 11 • Email-empes@sapo.pt

Departamento de Redação
Av.º 8, 456 - 1.º andar - Sala H
Ap. 39 - 4501-853 ESPINHO Codex
Telef. 22 734 51 93 • Tlm. 934 032 770
Fax 22 731 99 11
Email-defesadeespinho@mail.telepac.pt
Impressão
NAVEPRINTER - Indústria Gráfica do Norte, SA - E.N. 14 (km 7,05) Apartado 121 - 4471 MAIA Codex
Tiragem média
3.700 exemplares
Depósito Legal n.º 1604/83

Internet:
www.defesadeespinho.no.sapo.pt

Os textos (e ilustrações) de Opinião publicados nesta edição são da inteira responsabilidade dos seus autores, não vinculando, direta ou indiretamente, o cariz editorial e informativo deste jornal.

GNR e João Pedro Pais nas festas da Nossa Senhora da Ajuda

Procissão no terceiro domingo de setembro

O cartaz da edição de 2013 das festas da cidade é realçado pelas atuações de GNR e João Pedro Pais, pelo fogo-de-artifício às 00h30m e por todo o programa religioso em honra da Nossa Senhora da Ajuda. Outra novidade prende-se com o facto de mais de metade do programa profano ser interpretado por artistas espinhenses.

As festas da Nossa Senhora da Ajuda deste ano começam no próximo domingo com uma missa solene às 11 horas, na Igreja

Matriz. No dia seguinte, pelas 21h30, terá lugar um ofício de leituras na Igreja Matriz, onde também será feita uma oração mariana à mesma hora de terça-feira.

A procissão de velas partirá da Igreja Matriz na quarta-feira, pelas 21h30, e terminará na Capela da Nossa Senhora da Ajuda. Nesse mesmo dia, o grupo "Tekos" atuara a partir das 22h30 no palco na Alameda 8. Na quinta-feira, o programa religioso contempla uma Novena às 21h30 na Capela da Nossa Senhora

Ajuda, assim como na sexta-feira à mesma hora. No palco, às 22h30m estará a banda espinhense "Imagina".

Na sexta-feira, João Pedro Pais fará as delícias dos fans no palco da Alameda 8, a partir das 22h30, com a abertura a cargo dos Addiction.

No sábado, logo após a missa de batizados às 16h30, na Igreja Matriz, a "Romaria à Padroeira" partirá de vários pontos da cidade às 17h30 e juntará na Alameda 8 o grupo de Rusgas de S. Pedro e os quatro ranchos folclóricos do concelho.

À noite, a Alameda 8 receberá o grupo nortenho GNR, ba expetativa uma grande afluência de espetadores. O lançamento de fogo-de-artifício sofrerá algumas alterações por força da época balnear ainda em curso. Assim, o seu início está aprazado para as 00h30m e terá lugar no esporão da praia da Baía.

No domingo, a missa da festa na Capela da Nossa Senhora da Ajuda começará às 11 horas e a majestosa procissão com bênção do mar está prevista para as 16h30.

À noite, a Banda de Música da Cidade de Espinho dará um concerto na Alameda 8, pelas 21 horas.

Na segunda-feira à noite, as festas em honra da Nossa Senhora da Ajuda fecharão a chave de ouro com um concerto musical totalmente interpretado por espinhenses na Alameda 8.

Foto VÍTOR LANCHA

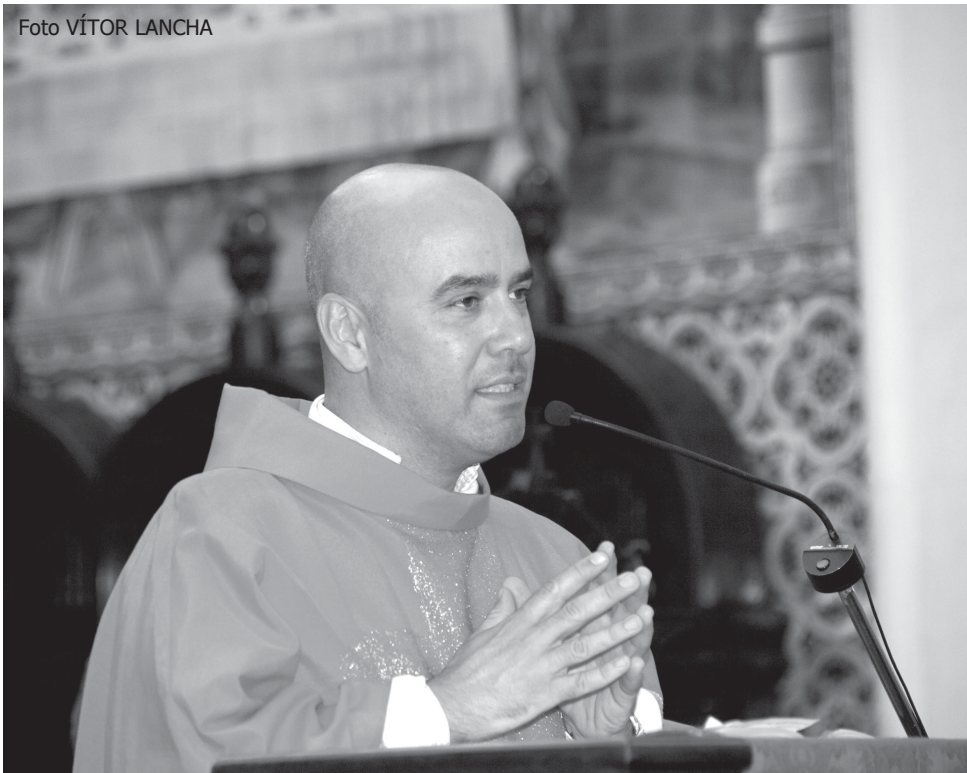

"A paróquia só o será se for casa, família, e escola de comunhão"

Padre José Pedro Azevedo fala sobre as festas em honra de Nossa Senhora da Ajuda que "toca as várias vertentes: desde uma intervenção mais cultural, até à piedade popular e devocional do povo"

"A evocação de Nossa Senhora da Ajuda tem sempre importância para quem vê na Mãe de Jesus a sua própria mãe que não abandona nem desampara", refere, em entrevista ao jornal Defesa de Espinho, o pároco de Espinho, padre José Pedro Azevedo. "É a Salve Rainha... a quem todos, incluindo os pescadores recorrem", sublinha o pároco de Espinho, a pouco mais de uma semana do início das festas em honra da padroeira, Nossa Senhora da Ajuda.

– O que irão trazer de novo as festas em honra de Nossa Senhora da Ajuda?

"A novidade das festas é a mesma de sempre, a do Evangelho que é sempre resposta às questões que se colocam a cada pessoa que aqui vier. De resto o programa religioso, já anunciado, toca as várias vertentes das festas: desde uma intervenção mais cultural, até à piedade popular e devocional do povo à Senhora da Ajuda. Quisemos e aqui incluí o Conselho Paroquial de Pastoral e Irmandade de Nossa Senhora da Ajuda, no entanto, simplificar e ser sinal nestes tempos de crise, tudo será mais evangélico: assim, diminuimos os gastos no que entendemos ser supérfluo, o peditório a ser fei-

to durante a procissão será para a Ação Social da Paróquia. É preciso dizer que hoje na paróquia servimos mais de 1000 refeições ao mês, tudo em regime de voluntariado de pessoas que servem este projeto e de bens que tantas pessoas e casas comerciais nos doam para que seja possível continuarmos a servir. Aproveito para dizer um enorme obrigado e que Nossa Senhora da Ajuda a todos ajude".

– O que pensa do trabalho que a Associação Espinho Vida tem feito em prol da Paróquia?

"Tem sido um relacionamento muito interessante, até porque de ano para ano o diálogo tem vindo a ajudar no que consideramos ser essencial no espírito cristão. E os resultados estão à vista com o tapete de flores, que tem sempre uma preocupação de evangelização e está em sintonia com o que se passa na Igreja, como tema do ano".

– Acredita que este ano o tapete de flores será ainda mais bonito?

"É sempre belo o tapete, porque a beleza está no trabalho e empenho de tantos que ao tapete dão corpo. É um trabalho em equipa, pelo que sempre apoiarei tudo o que contribuir para o relacionamen-

to entre as pessoas. Mais uma vez obrigado a todos os que trabalham no tapete de flores. E o resultado é fruto destes nós que fazem o nós que somos todos.

Este ano a novidade está no Ano da Fé e em toda a relação da Fé com a Vida. E aqui todos têm uma palavra a dizer e todos são acolhidos, porque foi assim que viveu Jesus: acolheu a todos, independentemente das suas opções e origens".

– A vinda do Bispo do Porto a Espinho está associada à importância que, cada vez mais, estas festas vão tendo?

"Primeiro ainda não temos Bispo do Porto, o Papa Francisco ainda não nomeou o sucessor do Senhor D. Manuel. Temos um Administrador Apostólico que é o Senhor D. Pio Alves. Quem virá a Espinho será o Senhor D. João Lavrador que é Bispo Auxiliar do Porto, não virá para as festas, mas para a inauguração de uma exposição no âmbito do Ano da Fé no próximo dia 27 de dezembro às 20 horas no Centro Multimeios precedida da celebração da eucaristia na Igreja Matriz às 19 horas".

– A evocação de Nossa Senhora da Ajuda tem hoje a importância que os pes-

cadores de outrora lhe davam?

"A evocação de Nossa Senhora da Ajuda tem sempre importância para quem vê na Mãe de Jesus a sua própria mãe que não abandona nem desampara. É a Salve Rainha... a quem todos, incluindo os pescadores recorrem".

– Qual a mensagem que a Igreja e em particular a Paróquia de Espinho pretendem passar?

"Uma mensagem de comunhão, de partilha, de que é possível construirmos juntos o que é nosso, que faz parte do nosso património cultural e religioso. Costumo sempre dizer que a paróquia só o será se for casa, se for família, se for escola de comunhão. Para nós isto é essencial e lutaremos sempre para que assim seja".

– A nossa juventude está em sintonia com essa mensagem?

"Está, porque nestas palavras Casa, Família, Escola e Comunhão está toda a força própria da juventude e por outro lado são desafios que permanentemente devemos colocar aos jovens. Aqui todos serão acolhidos, todos".

– Qual o apelo que gostaria de fazer a Nossa Senhora da Ajuda?

"Que Nossa Senhora da Ajuda ajude todos os que precisamos. E são tantos hoje! Essa é a minha oração".

– Que importância tem o facto de se realizar uma exposição sobre do Encerramento do Ano da Fé em Espinho?

"Ora bem esta exposição é promovida pela nossa vigararia Espinho/Ovar, pelo que entendemos em vigararia realizá-la em três espaços, um mais a norte, outro no centro e outro mais a sul. Claro que é sempre importante quando estes eventos estão mais perto de nós, mas é apenas uma questão prática no caso.

No entanto, foi feito o desafio a artistas que tratassem o tema da Fé. Vamos ver o que daí decorre... É sempre importante lançarmos desafios aos artistas, é deles que nasce a possibilidade de novas incidências, novas abordagens, novas linguagens e consequentemente novos rumos a traçar. Espero que nos interpelem. Espero para ver".

– Qual o significado da realização, este domingo próximo, do envio dos professores?

"Creio que é já o quarto ano que o fazemos. As Bênçãos estão previstas em circunstâncias próprias, em ocasiões es-

peciais. A Bênção e envio dos professores católicos parecem muito importante neste início do ano escolar, é uma forma da comunidade católica os confiar a Deus nas suas orações, porque a eles estão confiadas as nossas crianças e jovens. Queremos agradecer o dom da Escola e o dom dos Professores".

– Qual a mensagem que gostaria de deixar a todos os professores e alunos?

"Sejam Professores. Sejam Alunos. Nós estaremos por cá para ajudar uns e outros".

Manuel Proença

Festa do Envio dos Professores no domingo

Está agendada para o próximo domingo, pelas 10.30 horas, na Igreja Matriz de Espinho, a Festa do Envio dos Professores para o ano letivo de 2013/2014. Trata-se de uma iniciativa que se vem repetindo há quatro anos a esta parte e que este ano irá contar com a colaboração especial da Escola Domingos Capela.

Modelos e modelitos – Espimodel até domingo na galeria da Junta de Espinho

A edição de 2013 da Espimodel já tem as portas abertas ao público no edifício da Junta de Freguesia de Espinho.

A organização pertence ao Núcleo Modelismo de Espinho com a colaboração do Aero Clube Costa Verde e do Moto Clube de Espinho e abriu portas no sábado com

a presença de Rui Torres, presidente da Junta de Freguesia de Espinho, Vicente Pinto, vice-presidente da Câmara Municipal de Espinho, Manuel Rocha, presidente da Junta de Freguesia de Anta, direções do NME e Moto Clube de Espinho.

O certame estará patente até 8 de setembro.



PÁGINA ON-LINE: <http://epimodelho.no.sapo.pt> • BLOG: <http://sarmento-news.blogspot.com>

PIMPOLHO □ DESENHO E TEXTO DE: © José Sarmento • 905

Pai... *... és o meu herói...*

Mãe... *... da vida real!!!...*

“O meu pai está desempregado” – terceiro livro da espinhense Irina Melo em conjunto com Carla Jorge e Catarina Correia Marques

A jornalista e escritora espinhense, Irina Melo vai lançar, no domingo, na Ler Devagar, na LX Factory, em Lisboa, mais um livro, na sua “aventura na literatura infantil”. A obra, intitulada “O meu Pai está desempregado”, é escrito em conjunto com a Carla Jorge e conta com ilustrações de Catarina Correia Marques, tratando-se da continuação da coleção “O que fazem os pais”.

Segundo a escritora espinhense, “apesar da intenção de dar a conhecer às crianças as profissões dos pais, o momento que o país atravessa, com o crescente número de desempregados, levou-nos a optar por prosseguir a coleção com este título já que hoje é provável que ao perguntarmos a uma criança ‘o que faz o teu pai?’, a resposta seja ‘o meu pai está desempregado’”.

Irina Melo diz que “este livro pretende explicar aos mais pequenos as mudanças que podem surgir quando os adultos ficam sem trabalho”.

Novo livro infantil explica desemprego às crianças.

“O Meu Pai Está Desempregado” é um novo livro infantil que pretende explicar às crianças o que acontece quando os pais não têm trabalho.

Escrito pelas jornalistas Carla Jorge e Irina Melo e com ilustrações de Catarina Correia Marques, “O Meu Pai Está Desempregado” é o terceiro livro da coleção de livros infantis “O que fazem os pais”, lançada em marco deste ano.

O desemprego não é uma

profissão, mas se perguntarmos a uma criança ‘o que faz o teu pai?’ é provável que a resposta seja ‘o meu pai está desempregado’.

“O Meu Pai Está Desempregado” pretende chamar a atenção para a realidade do desemprego em Portugal e, ao mesmo tempo, explicar às crianças o que acontece quando os pais estão sem trabalho.

O livro, editado pela Máquina de Voar, estará à venda nas livrarias a partir de amanhã (6 de setembro) e o lançamento realiza-se a 8 de setembro, na livraria Ler Devagar, em Lisboa.

Os dois primeiros livros da coleção “O que fazem os pais” foram lançados em março e têm como títulos “A minha mãe é professora” e “O meu pai é polícia”.

Estes dois livros explicam às crianças o mundo desconhecido e mágico das profissões dos adultos, de que ouvem falar em casa e têm curiosidade em descobrir.

Para os filhos, a profissão dos pais é quase mágica. Um mundo desconhecido de que ouvem falar em casa e têm curiosidade em descobrir.

E o que acontece quando os adultos ficam sem trabalho? O que muda no dia-a-dia?

“O Meu Pai Está Desempregado” tenta responder a estas e outras perguntas, através do olhar de uma criança.

Uma história para os mais pequenos sobre uma realidade que afeta cada vez mais adultos.

Agosto teve animação diária na Alameda 8 – Sancebas e amigos no fecho

Terminou a animação na Alameda 8 junto à Estação da CP. Durante o mês de Agosto muitos foram os artistas espinhenses que passaram pelo camião palco onde tiveram a oportunidade de mostrar a sua arte e o seu talento.

Estes espetáculos dinamizaram a área envolvente e o

comércio local por onde passaram milhares de pessoas atraídas pela animação.

A organização esteve a cargo da Comissão de Festas da Senhora Ajuda e fechou na sexta-feira com um concerto soberbo de Paulo Resende, Manuel Sancebas e António Macedo.

Festival da bifana no Casino Espinho

Durante o mês de setembro, o Casino Espinho recebe o Festival da Bifana para que todos os apreciadores da tradicional iguaria possam saborear paladares bem portugueses.

Aliado à degustação, a cerveja é o acompanhamento de praxe, para momentos descontraídos nos bares do Casino e Bingo Solverde, antes ou depois do programa de animação “by Solverde”.

Secretário de Estado inaugura novas instalações da ESPE

O Secretário de Estado do Ensino Básico e Secundário, João Grancho irá presidir à inauguração das novas instalações da Escola Profissional de Espinho (ESPE), amanhã (sexta-feira), pelas 15 horas, na Rua 27, n.º 853 (antigas instalações da fábrica de malhas JOTEX).

Bi-silque oferece manuais escolares aos filhos de colaboradores

A empresa Bi-silque, de Cortegaça, vai oferecer manuais escolares aos filhos dos seus colaboradores, abrangendo todos aqueles que se encontrem a frequentar a escolaridade obrigatória.

Neste que é o primeiro ano desta iniciativa, a Bi-silque atribuirá de forma gratuita os livros escolares a cerca de 80 alunos, tendo como objetivo “salvaguardar o acesso à formação integral por parte dos educandos de todos os funcionários da Empresa”, considerando ainda fundamental o facto de esta “iniciativa permitir aliviar o esforço económico dos pais no que toca à educação dos seus filhos”, refere André Vasconcelos, CEO do Grupo Bi-silque, neste que é um mês particularmente dispendioso para os encarregados de educação.



“Máscaras decorativas” de António Bernardes em exposição no Multimeios

Está agendada entre 7 e 21 de setembro, na galeria do Centro Multimeios, a exposição “máscaras decorativas” de António Bernardes.

Baseado na experiência e interesse pela serralharia artística, executou várias peças escultóricas (aves, pássaros, cadeiras, signos do zodíaco), reciclando objetos do uso diá-

rio. Todavia, inspirado na vida quotidiana, desenvolveu estudos de compreensão do rosto (máscaras), revelando vários estados de espírito, com base na transformação do papel.

Esculpiu rostos, máscaras perfeitas, completamente diferenciados, como que trabalhados em granito.

Uma solução para aproveitar o papel em fim de vida, criando peças decorativas, que agora poderão ser apreciadas em Espinho.

António Bernardes é licenciado pela Universidade de Arquitetura de Lisboa, frequentou a Escola Superior Artística Árvores, e atualmente é professor do 2.º ciclo e secundário.

A inauguração será no sábado, pelas 17 horas.

A exposição poderá ser visitada de terça a sexta, das 10 às 19 horas e das 21 às 22 horas, e aos sábados, das 14 às 22 horas.

"Razão de ser" da Ala dos Namorados no fecho dos concerto de verão na Alameda 8



Fotos HUGO VIEGAS

O último concerto da animação de verão na Alameda 8 foi da Ala dos Namorados, com temas da sua já longa carreira e algumas músicas do novo álbum "Razão de Ser", lançado este ano.

Após uma cessação de atividade do grupo que durou alguns anos, a Ala dos Namorados veio a Espinho encerrar o

cartaz da música portuguesa que desde o último fim de semana de julho animou semanalmente os espinhenses e os visitantes (muitos deles oriundos dos concelhos de proximidade).

Assim, no palco da Alameda 8 atuaram Cuca Roseta, Áurea, Deolinda, Miguel Araújo, Márcia e Pedro Abrunhosa.

Alunos em homenagem a Camões no Multimeios (sábado)

Dando continuidade à iniciativa de Nelma Patela com a realização de serões de homenagem a autores portugueses, como Eça de Queirós, Fernando Pessoa e José Saramago, surge este ano a homenagem a Luís Vaz de Camões, autor conhecido pela sua poesia e particularmente pela epopeia "Os Lusíadas".

Nesta homenagem, a realizar no Centro Multimeios, pelas 17h30 de 7 de setembro, lembrar-se-á a vida e obra deste poeta, assistir-se-á a uma dramatização de "Os Lusíadas" e não só, tudo feito por alunos do ensino básico e secundário.

A organização da professora do Agrupamento de Escolas Gomes de Almeida conta com o da Câmara Municipal de Espinho e do Centro Multimeios.

"Monstros" em cinema de animação

"Desde que o universitário Mike Wazowski era um pequeno monstro, que sonhava em ser assustador e sabe melhor que ninguém que os melhores assustadores vêm da Universidade dos Monstros. Mas durante o primeiro semestre, os planos de Mike veem-se subitamente alterados quando conhece o grandalhão James P. Sullivan, 'Sulley', um assustador com um talento natural. O espírito competitivo fora de controlo de ambos faz com que sejam expulsos do prestigiado curso de sustos da universidade. Para piorar a situação, eles percebem que vão ter de trabalhar juntos, juntamente com um estranho grupo de monstros inadaptados, caso queiram que as coisas deem certo."

Eis "Monstros", de Dan Scanlon, no Centro Multimeios, em filme de animação para maiores de 6 anos, com sessões às 14h30 até quarta-feira, exceto domingo e segunda.

Conto de José Alberto Sá em livro da associação "Acreditar"

Um conto do antense José Alberto Sá faz parte de um livro de contos para adultos que a associação "Acreditar" apresentará pelas 21h30 desta sexta-feira, no Palacete dos Viscondes de Balsemão, que se situa na Praça Carlos Alberto, no Porto.

A apresentação estará a cargo da jornalista Eduarda Maio, com a presença de Alice Mano-Carbonnier, Maria Isabel Loureiro e José Carlos Pereira.

"Um livro que ajudará milhares de crianças necessitadas", realça José Alberto Sá. "De lembrar que este livro de interesse cultural para o nosso país, teve imenso sucesso em Lisboa, agora será a vez do Norte. Espinho tem gente capaz de caminhar pela cultura."



Animação na Alameda 8 com I' Girls MTV Dance Kids

O grupo I' Girls MTV Dance Kids do Sporting de Espinho, orientado pela professora Patrícia Calado Ribeiro, animou a Alameda 8, no palco da Junta de Freguesia de Espinho.

Foi exibido um pequeno espetáculo com as três classes. A animação foi grande e atraiu muito público.

Entretanto, as pré-inscrições para este grupo de dança irão decorrer no próximo dia 10, das 18 às 19h30, no auditório da Junta de Freguesia de Espinho.



Oficina Atelier de Artes – exposição na Biblioteca Municipal

A exposição de trabalhos de alunos da Oficina Atelier de Artes está marcada para a Biblioteca Municipal José Marmelo e Silvam de 6 a 23 de setembro.

A mostra é organizada por "Made in Oficina".

CASINO ESPINHO

6-7

XPTO



13-14

TRIBUTO
STEVIE WONDER



20

CASTRO &
SALGUEIRO



27

MÁRCIA BARROS



28

MARTA REN



SETEMBRO | JANTAR E ESPETÁCULO



AUREA

21 SETEMBRO | JANTAR E ESPETÁCULO



€ 3.30

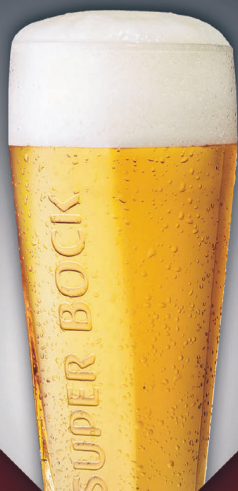

FESTIVAL DA
BIFANA
SETEMBRO



www.solveverde.pt



SOLVERDE
CASINOS · HOTÉIS

...com legenda!

Foto MP



Em plena Rua 8, no novo espaço que virá a ser ajardinado, curiosamente nascem couves, não que porque alguém lá as tenha plantado, mas porque as sementes já vinham na terra que ali foi colocada...

Áurea no Casino Espinho

A 21 de setembro, o Casino Espinho é o anfitrião perfeito para o espetáculo de uma das mais promissoras artistas nacionais – Áurea, cuja voz poderosa e cativante não deixa ninguém indiferente. No Salão Atlântico, a cantora apresentará os temas do novo álbum – “Soul Notes”, brindando o público com um show intimista e um renovado cenário e alinhamento.

Reconhecida nacional e internacionalmente, Áurea confere aos seus espetáculos muita emoção, alma e carisma, numa performance em que a entrega e a envolvimento com o público são totais. Acompanhada por reconhecidos músicos que abrilhantam ainda mais as suas performances, Áurea trará ao palco Solverdenovos temas originais, com canções intemporais, reflexo de episódios, vivências e emoções, que inspiram a artista e que farão as delícias do público.

Jackpot de cerca de 62 mil euros no Casino Vilamoura (da Solverde)

O dia 25 de agosto foi de sorte para um cliente português, visitante assíduo do Casino Vilamoura, da Solverde.

Após ter apostado apenas •1 na máquina “Hot Shot Progressive”, o cliente foi contemplado com um jackpot no valor de 61.600 euros e 74 cêntimos.

Este prémio é resultante de um jackpot associado a seis máquinas ligadas em link.

“Os Casinos do Algarve continuam a surpreender na atribuição de prémios através de apostas mínimas e a provar que simples moedas podem, de facto, mudar completamente uma vida!”



Quarteto XPTO anima o Casino no fim-de-semana

Os serões de 6 e 7 de setembro são de música nacional no Casino Espinho, com os XPTO a darem espetáculo ao ritmo de músicas bem conhecidas do panorama musical português.

Com doze anos de existência, o quarteto é formado pelos músicos Pablo Banazol na voz e na guitarra, Mauro Ramos na bateria e nos coros, Miguel Mascaranhas na guitarra e César Mendes no baixo.

Os milhares de concertos dados pelos XPTO pautam-se pela singularidade nas performances e pelas influências de artistas como Rui Veloso, Mariza, Paulo Gonzo, Rita Guerra, Ala dos Namorados, Jorge Palma, João Gil, Luís Represas, Expensive Soul, Paulo de Carvalho, entre outros, com quem a banda já colaborou.

A melhor música, a boa disposição e a animação contagiante, são os ingredientes chave para duas noites ímpares no Casino Espinho, após o jantar com a habitual animação dos Sonus Faber.

Patrícias em tributo a Stevie Wonder

Para um fim-de-semana revivalista nas noites de 13 e 14 de setembro, sobem ao palco do Casino Espinho as sonoridades de Stevie Wonder, através das vozes de duas artistas nacionais bem conhecidas do público: Patrícias SA – um grupo composto por Patrícia Silveira e Patrícia Antunes –, “back vocals” de Rui Veloso, Pedro Abrunhosa, Áurea, entre outros.

Do consagrado portefólio musical de uma das grandes vozes da Motown, vários serão os temas de Stevie Wonder revisitados ao longo do espetáculo, convidando o público a aderir nos refrões de músicas como “I just call to say i love you”, “Superstition”, “Isn’t she lovely”, “You are the sunshine of my life”, “What a wonderful world this would be”, “Lately”, entre outros, para momentos de música soul moderna, no Restaurante Baccará.

Gargalhadas com Castro & Salgueiro

Para uma noite em que a comédia e a música se fundem, o Casino Espinho recebe, na noite de 20 de setembro, Castro & Salgueiro – uma dupla de músicos e entertainers, que proporcionarão ao público um serão descontraído, em que a alegria e a diversão serão constantes.

Comédia e música dão o mote para um original “Rock Alentejano”, cujos protagonistas são Fernando Castro e Eduardo Salgueiro, proporcionando um espetáculo animado, em que não faltarão gargalhadas e aplausos, no Restaurante Baccará.

Jazz com Márcia Barros

Para 27 de setembro, o Casino Espinho reserva um espetáculo de Márcia Barros, cantora e compositora, que iniciou a carreira musical na Escola de Jazz do Porto, onde aprofundou conhecimentos, tendo mais tarde editado vários discos e sendo considerada, por muitos, a embaixadora da Bossa Nova em Portugal.

Para um serão dedicado ao jazz contemporâneo e aos clássicos intemporais, mesclados com acordes de bossa nova, o Restaurante Baccará é o cenário perfeito para uma noite descontraída e de sonoridades diferenciadas.

Soul/funk com Marta Ren & The Groovelvets

Setembro não termina sem antes subir ao palco do Casino Espinho, na noite de 28, Marta Ren, uma carismática vocalista da cidade Invicta, que combina nas suas atuações musicais soul/funk, afirmando-se já como uma referência internacional devido ao seu single de estreia, editado pela Record Kicks, uma das editoras europeias de referência dentro deste estilo musical.

Marta Ren faz-se acompanhar dos The Groovelvets, uma formação de nove elementos que se traduzem numa extraordinária máquina “degroove”, contagiando habitualmente os públicos nacionais e internacionais e estando ao nível do que melhor que se faz além-fronteiras, nesta área.

No Restaurante Baccará, o espetáculo será ao ritmo do single de avanço do álbum de estreia, que tem tido uma grande recetividade em todo o mundo, desde o Japão aos Estados Unidos, passando pela Europa e pela Austrália, sendo apadrinhado por Craig Charles, anfitrião de um programas de rádio da cena soul/funk, na BBC.

"São totalmente falsas as ameaças á Académica de Espinho"

Direção do clube repudia "texto anónimo que apareceu na internet" insinuando influência do presidente da Câmara

"A Direção da Associação Académica de Espinho verificou que um anónimo fez considerações na internet sobre a atividade desportiva da secção de hóquei em patins. Por não serem verdadeiras e poderem prejudicar o clube e o Sr. Presidente da Câmara Municipal de Espinho a Direção sente ser sua obrigação prestar um esclarecimento público. A Direção da Associação Académica de Espinho é a única responsável pela gestão desportiva do clube e a todo o momento toma as decisões que entende serem as melhores para defender os seus interesses. Nenhuma entidade externa altera os procedimentos atrás descritos. Quem concorda com as decisões faz par-

te do grupo de trabalho, quem não concorda e entende não colaborar está no seu direito."

Eis o introito de um comunicado emitido ontem pelo clube, em resposta "a um texto anónimo que apareceu na internet, fazendo crer que o Dr. Pinto Moreira tinha influência nas decisões do clube no âmbito desportivo."

O comunicado destaca o seguinte:

"Os executivos camarários têm todos contribuído para o desenvolvimento da AAE e em particular o atual Executivo e o Sr. Presidente Dr. Pinto Moreira, têm ajudado o clube tanto em termos logísticos como financeiros sem contrapartidas a não ser a promoção do Desporto e o

bom nome da cidade. A Direção da Associação Académica de Espinho mais uma vez, publicamente, vem agradecer todo o apoio concedido. O presidente Eduardo Aragão decidiu proceder às alterações que considerou úteis na secção de hóquei

em patins com o conhecimento da Direção. A Direção debate-se diariamente com muitas situações que tem que resolver e resolve-as internamente. Os "problemas" aludidos não são mais do que situações que se enquadram na normal gestão

desportiva do clube."

O comunicado é assim concluído:

"O tipo de afirmações produzidas pode na realidade prejudicar a Associação Académica de Espinho e o Sr. Presidente da Câmara Municipal de Espi-

nho. São totalmente falsas as referidas ameaças á Associação Académica de Espinho. Não nos intimidamos com este tipo de comportamento e vamos continuar a decidir em consciência e promover o desporto na cidade e junto dos jovens."

Clube de Ténis de Espinho vai explicar denúncia de protocolo de concessão

O Clube de Ténis de Espinho, conforme noticiámos em anterior edição, vai denunciar o protocolo de concessão do Complexo de Ténis de Espinho entre a Associação Portuguesa de Artes Marciais (APAM), o Clube de Ténis de Espinho e a Câmara Municipal de Espinho.

Nesse sentido, o CTE tem agendada para esta segunda-feira uma conferência de imprensa, na qual o presidente da direção do clube, José Augusto Tavares, irá apresentar "os pontos que levam a esta denúncia".

Segundo uma nota emitida pelo Clube de Ténis de Espinho, "o não acordo entre a APAM e o CTE motivado por constantes incoerências do representante da primeira entidade foi o ponto central para o

incumprimento dos artigos 4.º e 5.º do protocolo. Este documento fora aprovado por maioria em Assembleia Municipal em outubro de 2011. A denúncia de todo o protocolo acaba por ser um reflexo do estado lamentável em que o Complexo de Ténis de Espinho se encontra por clara negligência da entidade atualmente gestora do mesmo espaço público, a APAM", refere o documento.

O CTE considera este assunto "de vital importância não só para a região mas também para o país e para toda a modalidade uma vez que se trata de um dos maiores espaços a nível nacional dedicados ao ténis que custou muitos milhões de euros ao país".

Manuel Proença

Rio Largo em Espanha no fim-de-semana

A equipa sénior de futebol do Rio Largo Clube de Espinho desloca-se à Galiza (Espanha), este fim-de-semana.

O plantel comandado por José Ramin, que foi apresentado no passado domingo, rumo à Corunha na manhã do próximo sábado e, pelas 19 horas, na cidade de Ferrol, situada 60 quilómetros a norte da Corunha, defrontará o Racing Club Ferrol, clube que esteve presente (a 3 de agosto) no IV Torneio do Emigrante – Américo Freitas,

na categoria de veteranos.

Após a partida amigável, a comitiva espinhense será contemplada com um jantar, que será nada mais, nada menos, do que o reforçar da amizade entre as duas coletividades.

O Rio Largo pernoitará na Corunha e tem o seu regresso marcado para a tarde de domingo, depois do almoço e de uma visita àquela cidade galega.

Paulo Malheiro



Rio Largo já ensaia nova época de futebol popular

Com o técnico José Ramin

Com a presença de Rui Torres, presidente da Junta de Freguesia de Espinho, e de Rui Freitas e Joaquim Santos, respetivamente presidente e vice-presidente do clube, o Rio Largo apresentou na tarde de domingo o plantel, sob a orientação técnica de José Ramin, para a nova época de futebol popular.

Rui Freitas abriu as hostes com um discurso generalizado, dando as "boas-vindas a todos" e transmitindo aos presentes, o passado, o presente e o futuro do Rio Largo. O presidente não esqueceu "quem tem ajudado o clube", agradecendo à Câmara Municipal de Espinho, ao patrocinador oficial – Cervejaria Marisqueira EspinhoMar, "na pessoa de João Freitas pelo apoio incondicional ao longo destes anos", aos parceiros oficiais – Rolespinho e Tapas & Kisses, à Junta de Freguesia de Espinho, "na pessoa de Rui Torres que nestes

quatro anos tem dito sempre presente na hora de ajudar o Rio Largo, contribuindo entre muitas outras coisas, mais recentemente com um equipamento desportivo."

O último agradecimento, "mas não o menos importante", foi dado a Jorge Sá, ao Conselho Desportivo de Paramos e a todos os clubes de Paramos "pela demonstração

de fair play, humildade e entreaajuda, ao abrirem as portas de Paramos para podermos efetuar treinos no seu complexo desportivo."

Após apresentar o seu staff – Paulo Piçarra, Carlos Rodrigues, Cláudio Ferreira, Leonardo Domingues e Miguel Águas –, o chefe do departamento de futebol, Pedro Ferreira, informou os atletas

sobre os regulamentos do clube, os seus "direitos e deveres na instituição" e a deslocação do Rio Largo à Corunha, nos próximos dias 7 e 8.

Foi então passado o testemunho a José Ramin, que fez a apresentação da sua equipa técnica composta por António Bessa (adjunto), Miguel Fernandes (técnico de guarda-redes) e João Cruz (preparador físico), e deu a conhecer aos seus atletas, as suas ideias e métodos de trabalho para a nova época.

O autarca Rui Torres, concluiu os discursos, falando do "orgulho" que tem nas equipas de futebol popular sediadas na freguesia de Espinho e que após uma promessa antiga conseguiu esta época equipar o Rio Largo e o Cantinho da Ramboia. Rui Torres frisou que "o Rio Largo é um clube bem estruturado, organizado, liderado e que certamente irá continuar a dar alegrias à cidade, aos seus associados e simpatizantes."

Eis os jogadores (e os respetivos números das camisolas) do novo plantel do Rio Largo:

- (1) José Rodrigues, (2) Carlos Almeida, (3) João Silva, (4) Rui Rocha, (5) Pedro Pinho, (6) Artur Silva, (7) Ricardo Santos, (8) Filipe Leite, (9) Pedro Rios, (10) Bruno Moreira, (11) Pedro Costa, (12) Filipe Gomes, (13) César Costa, (14) César Ventura, (15), Carlos Oliveira, (17) Ricardo Oliveira, (18) Paulo Reis, (19) Ricardo Sousa, (20) Joni Silva, (21) Vítor Valente, (23) Marco Carvalho, (24) Sérgio Rocha, (25) André Costa e (26) Vítor Melo.

Técnico de esgrima da Novasemente Grupo Desportivo, Álvaro Monteiro resume em entrevista ao jornal Defesa de Espinho a atividade da modalidade no clube sediado em Anta. Coadjuvado por Marcelino Soares e com apoio diretivo de Vítor Cruz, Álvaro Monteiro cataloga a esgrima como "um desporto apaixonante" e revela o esboço de uma demonstração em plena Alameda 8, como meio promocional e de atração de novos praticantes.

Lúcio Alberto

— A esgrima é uma referência da Novasemente em termos competitivos. Tem sido um trabalho árduo e de patamar em patamar? Ou basta marcar presença nas provas e logo se verá que ganha ou perde...

“Não basta marcar presença nas competições. Como em qualquer desporto competitivo, a esgrima direcionada para a competição implica treino regular.”

— Como é que se esboçou a esgrima na Novasemente?

“A esgrima aparece na Novasemente a partir do momento em que surge um protocolo entre a Federação Portuguesa de Esgrima e a Câmara Municipal de Espinho para a criação de um centro de alto rendimento e organização da etapa da Taça do Mundo de Florete em Espinho.”

— Se fosse o Sporting de Espinho ou a Académica de Espinho... teria sido mais fácil a projeção da esgrima no concelho?

“Não lhe sei responder a essa pergunta... Quando vim para cá a esgrima só existia na Novasemente...”

— A vila de Anta reconhece a esgrima? Os antenses têm noção de que a esgrima da Novasemente também é um exemplo de promoção da vila?

“Acredito que há muitos antenses que reconhecem a esgrima pelos resultados que temos tido e provas que vamos organizando. Portanto, considero que sim que possam ter essa noção.”

— E o concelho de Espinho valoriza a esgrima, em geral, e a esgrima da Novasemente, em particular?

“Temos a noção de que os tempos não são fáceis para nenhuma autarquia. Porém,



“Temos em vista uma demonstração para a Alameda 8”

Álvaro Monteiro, técnico de esgrima da Novasemente

sentimos que somos valorizados, pois sempre que temos competições e estágios ou formações a organizar usufruímos de condições excelentes, tanto na Nave como no Pavilhão Napoleão Guerra.”

— A esgrima na formação escolar seria uma alternativa para um melhor de meio promocional da modalidade?

“Concordo plenamente. Aqui só temos um problema que é o de nenhum dos elementos técnicos da Novasemente ser exclusivamente profissional da esgrima. Temos os nossos empregos e ao final

do dia lá nos juntamos para treinar! Mesmo assim vamos fazendo algumas divulgações nas escolas.”

— A esgrima é um desporto de elite?

“É uma ideia que existe mas que não corresponde à realidade dos dias de hoje! Temos malta de todas as classes, material da sala d’armas para empréstimo e uma mensalidade bastante acessível.”

— E não é tão apelativa como o futebol?

“O que lhe posso dizer?... Acho que não há nenhuma modalidade amadora que se

possa comparar ao futebol! O que sei por experiência é que a esgrima é um desporto apaixonante, que alia a concentração à capacidade de disciplina e autocontrolo. No fim de cada assalto os esgrimistas cumprimentam-se com um aperto de mão. Procuramos desta forma criar um espírito de ‘fair play’ desde as camadas mais jovens.”

— A Nave Polivalente tem tido de eventos de nomeada no que diz respeito à esgrima. E se a esgrima fosse, por exemplo, exibida... na Alameda 8?

“É uma boa ideia e estamos a trabalhá-la! Temos em vista

“A esgrima da Novasemente é uma secção que valoriza o espírito de equipa e o convívio saudável dos seus atletas. Mais do que atletas, é composta por um grupo de amigos que se junta na sala d’armas todas as semanas para descomprimir, socializar, trabalhar novas técnicas e principalmente se divertir!” E conta para isso com o treinador Álvaro Monteiro, treinador de nível 2 com formação internacional, ex-campeão nacional em todos os escalões e ex-campeão europeu por equipas. E também com o treinador adjunto Marcelino Soares, que conta já com quinze anos de experiência no treino de jovens, e com o diretor Vítor Cruz, que “é uma peça fundamental na secção a todos os níveis.”

uma demonstração para a Alameda 8.”

— Quais são as perspectivas da esgrima da Novasemente para a mova temporada?

“Aumentar o número de praticantes através de demonstrações. Aproveito para convidar os espinhenses para se deslocarem à Nave e a visitarem-nos! A primeira aula é gratuita e podem experienciar um assalto de Esgrima às segun-

das ou quartas, das 19h30 às 20h30.”

— Há campeões a registar... e há campeões a despontar?

“Como referências temos a Vera Oliveira, que obteve uma excelente medalha de bronze no Campeonato Nacional sénior em florete feminino, e a Luísa Mendes, que no ano passado surpreendeu ao vencer as finais nacionais no escalão infantil.”



João Filipe Soares (treinador)



Catarina Pinheiro



Cátia Morgado



Cláudia Lobo



Marisa Vilar



Rita Ribeiro



Samanta Martins



Sara Fatia

Fotos PAULO DUARTE



Novo campeonato, novo patrocinador

Novasemente/Cavalinho apresenta nova equipa sénior de futsal feminino

A equipa de Futsal feminino da Novasemente/Cavalinho fez a sua apresentação. Além do grupo de trabalho, foi revelado o protocolo celebrado entre o clube e a empresa Cavalinho. A equipa de futsal feminina adota, assim, a nova denominação Novasemente/Cavalinho.

Paulo Duarte

A outra novidade nesta apresentação residiu na participação por direito próprio da Novasemente/Cavalinho no primeiro Campeonato Nacional Sénior Feminino que se realiza. As responsabilidades das campeonatos distritais sobem em flecha e o clube trabalha no sentido de dotar a equipa das com

melhores condições para que seja possível competir de forma digna.

Em representação da Câmara Municipal de Espinho esteve presente Ana Loureira, responsável pelo Gabinete de Apoio das Coletividades, Manuel Rocha, presidente da Junta de Freguesia de Anta e Manuel Jacinto, sócio gerente da empresa Cavalinho.

Muitos foram os sócios que marcaram presença mas foi notória uma em especial: do sócio Alberto Monteiro, elemento com responsabilidades de topo na estrutura do futsal na Federação Portuguesa de Futebol.

Norberto Sousa, presidente da Direção deu início à conferência de imprensa agradecendo à presença dos convida-

dos e passou de imediato à apresentação do projeto do futsal feminino antense para a nova época. Visivelmente satisfeito, Norberto Sousa anunciou a parceria feita entre o clube e a empresa Cavalinho fazendo a ponte para a participação da equipa feminina.

Em termos de objetivos, o presidente antense revelou que este "primeiro ano será o ano zero de um projeto com um horizonte de três anos" estando tudo desenhado para "atingir um patamar superior do campeonato nacional.

O treinador João Filipe Soares defendeu o projeto como "ambicioso" o que também se traduzia em "motivações e responsabilidades acrescidas". Para o treinador antense, a equipa pretende competir de "uma forma digna e honrando a camisola que estas jogadoras envergam".

Quanto ao nível do competitivo do campeonato nacional, João Filipe Soares tem a convicção de que irá "ser disputado a um nível elevado" mas o treinador revelou estar confiante nas suas atletas e no seu grupo de trabalho recheado de "gente ambiciosa e com potencial". Logicamente, João Filipe Soares entende e defende que "estão reunidas todas as condições para que tudo corra pelo melhor".

O presidente da Junta de Freguesia de Anta Manuel Rocha elogiou de forma rasgada o trabalho desenvolvido pelo presidente do clube Norberto Sousa e pelo próprio clube sendo motivo de orgulho para a freguesia de Anta.

Após a apresentação do plantel sénior, decorreu uma sessão de fotografia e uma "peladinha" entre as jogadoras antenses. No final, houve lugar a um pequeno convívio entre os convidados.



Diana Alves



Estefânia Santos



Helena



Vânia Rego



Sara Pinho



Sofia Ferreira



Sónia Ferreira



Tatiana Martins

"Alma, coração e muita atitude"

Assim se conjuga futsal no feminino, segundo a capitã Sónia Ferreira

Sónia Ferreira transitou para esta época enquanto jogadora e capitã. O posto é sempre uma referência e normalmente é entregue a quem dá a cara nos bons e maus momentos.

Para Sónia Ferreira este é um "novo projeto na vida da Novasemente/Cavalinho" sendo mesmo uma nova etapa aliada ao facto de esta ser a época "em que este campeonato nacional se realiza pela primeira vez". Para a capitã das antenses, esta participação reveste-se de "um enorme orgulho para todas as jogadoras" em virtude de des-

frutarem agora de uma "oportunidade para jogar a este nível". Quanto à forma como as atletas da Novasemente/Cavalinho vão encarar esta competição, Sónia Ferreira não tem dúvidas e garante que todas as jogadoras vão estar com "alma, coração e muita atitude para chegar o mais longe possível".

A equipa técnica também é uma novidade no clube e Sónia Ferreira revelou que a equipa está "numa fase de integração à procura de assimilar as ideias do treinador" até porque o plantel também foi renovado em ter-

mos de atletas. No entanto, a atleta antense preconiza que "todos estão a trabalhar no sentido de criar um grupo forte e unido para que toda a gente se sinta em casa".

Questionada sobre a sua missão paralela de capitã de equipa, Sónia Ferreira não se deixa deslumbrar e assume que "não se trata de uma responsabilidade acrescida" pois é um trabalho a dividir por toda a gente além de que há mais três jogadoras que completam o grupo das capitãs. Apesar desta predisposição, a capitã reconhe-

ce que uma das suas tarefas será mediar "a ponte entre a direção e o grupo de jogadoras para que tudo corra pelo melhor".

Em termos de objetivos, Sónia Ferreira nem pestaneja e garante que a intenção "é ganhar todos os jogos sem contra quem for" embora reconheça a qualidade das equipas adversárias. No entanto, mesmo não sendo fácil a capitã garante que quem quiser ganhar à Novasemente/Cavalinho "vai ter de correr muito".

Paulo Duarte

Resultados relevantes do futsal da Novasemente: 2001 – campeões distritais de iniciados masculinos; 2002 – campeões distritais de juniores masculinos; 2003 – campeões distritais de juniores masculinos; 2003 – subida à 2.ª Divisão Nacional de seniores masculinos; 2011 – campeãs distritais de seniores femininos; 2011 – vencedoras da Supertaça de seniores femininos; 2013 – vencedoras Taça Distrital de seniores femininos; 2013 – campeãs distritais de seniores femininos; 2013 – vencedoras da Supertaça distrital de seniores femininos; 2013 – apuramento para o 1.º Campeonato Nacional feminino.



Fotos PAULO DUARTE

Com os treinadores João Filipe Soares e Cátia Morgado, os adjuntos Bruno Sá e Sara Pinho, o técnico de guardaredes Filipe Gonçalves e o delegado António Alves.

eis o plantel para 2013/2014 do futsal feminino da Novasemente: Estefânia Santos, Rita Ribeiro, Diana Alves, Helena (ex-júnior), Sara Fátia, Sónia Ferreira, Sofia Ferreira, Vânia Rego, Cláudia Lobo, Cátia Morgado, Samanta Martins (ex-Portalegrense), Catarina Pinheiro (ex-ADC Diogo Cão), Marisa Vilar (Lusitânia Lourosa) e Tatiana Martins (ex-ARD Vilamaiorense).

I LIGA - Resultados

Belenses-Nacional	2-3
Gil Vicente-Sp. Braga	1-0
Arouca-Rio Ave	1-0
P. Ferreira-FC Porto	0-1
Sporting-Benfica	1-1
Marítimo-Olhansense	1-1
Estoril-Académica	1-1
V. Guimarães-V. Setúbal	1-4

Classificação

	P	J	V	E	D	F-C
FC Porto	9	3	3	0	0	7-1
Sporting	7	3	2	1	0	10-2
Estoril	7	3	2	1	0	6-3
Rio Ave	6	3	2	0	0	5-1
Sp. Braga	6	3	2	0	0	4-2
Gil Vicente	6	3	2	0	1	4-2
Benfica	4	3	1	1	1	4-4
Nacional	4	3	1	1	1	5-6
V. Guimarães	4	3	1	1	1	4-5
Olhansense	4	3	1	1	1	2-3
Marítimo	4	3	1	1	1	3-5
V. Setúbal	3	3	1	0	2	5-6
Arouca	3	3	1	0	2	3-7
Académica	1	3	0	1	2	1-7
P. Ferreira	0	3	0	0	3	0-4
Belenses	0	3	0	0	3	3-8

Próxima jornada (15 setembro)

Académica-Belenses
V. Setúbal-Marítimo
FC Porto-Gil Vicente
Nacional-Arouca
Benfica-P. Ferreira
Sp. Braga-Estoril
Rio Ave-V. Guimarães
Olhansense-Sporting

LIGA 2 - Resultados

Portimonense-Atlético CP	4-0
Santa Clara-Farense	2-0
Trofense-Beira-Mar	1-1
Desp. Aves-FC Porto B	0-1
Leixões-Sporting B	3-0
Penafiel-Benfica B	1-1
Moreirense-UD Oliveirense	0-1
Tondela-U. Madeira	2-1
Braga B-Chaves	3-2
Sp. Covilhã-Ac. Viseu	1-0
Marítimo B-Feirense	0-0

Classificação

	P	J	V	E	D	F-C
FC Porto B	13	5	4	1	0	7-3
Penafiel	11	5	3	2	0	5-1
Moreirense	10	5	3	1	1	12-3
Leixões	10	5	3	1	1	9-2
Sp. Covilhã	9	5	3	0	2	7-4
Braga B	9	5	3	0	2	7-6
Tondela	9	5	3	0	2	8-8
Chaves	9	5	3	0	2	6-10
Atlético CP	8	5	2	2	1	5-7
Portimonense	7	5	2	1	2	8-5
U. Madeira	7	5	2	1	2	5-5
Benfica B	6	5	1	3	1	8-6
Sporting B	6	5	2	0	3	4-7
Marítimo B	5	5	1	2	2	3-4
Desp. Aves	5	5	1	2	2	2-4
Santa Clara	4	4	1	1	2	3-3
Ac. Viseu	4	5	1	1	3	3-6
UD Oliveirense	4	4	1	1	2	2-5
Trofense	3	5	0	3	2	3-5
Beira-Mar	3	5	0	3	2	6-9
Feirense	3	5	0	3	2	2-6
Farense	2	5	0	2	3	0-6

Próxima jornada (15 setembro)

Trofense-Penafiel
Desp. Chaves-Sp. Covilhã
Farense-Ac. Viseu
UD Oliveirense-Tondela
Feirense-Sp. Braga B
U. Madeira-Marítimo B
Beira-Mar-Portimonense
Sporting B-Santa Clara
Atlético-Desp. Aves
Benfica B-Leixões
FC Porto B-Moreirense

Tigres em frente na Taça de Portugal

– Sorteio da II Eliminatória na segunda-feira, às 12 horas, com clubes da Liga 2

A equipa de futebol do Sporting Clube de Espinho passou à segunda eliminatória da Taça de Portugal, ao vencer o Águias do Moradal (Oleiros/Castelo Branco) por 0-2. O Auditório "Manuel Quaresma", da Federação Portuguesa de Futebol, vai acolher, na segunda-feira, às 12 horas, (9 de setembro), o sorteio da II eliminatória da Taça de Portugal.

Assim, juntamente com os tigres, apuraram-se para a II Eliminatória da Taça de Portugal o Estarreja, Operário, Fabril Barreiro, Fátima, Santa Eulália, Sousense, Mafra, Pêro Pinheiro, Alcanenense, Cesarense, Associação Desportiva Nogueirense, Barreirense, Merelinense, Vizela, Boavista, Maria da Fonte, Lusitânia Lourosa, Associação Desportiva Oliveirense, Ribeirão, Associação Desportiva Ninense, Castrense, Avança, Benfica de Castelo Branco, Sacavenense, Camacha, Freamunde, Aljustrelense, S. João Ver, Varzim, Pinhalnovoense, Perafita, Marinhãs, União de Leiria, Associação Desportiva de Grijó, Tourizense, Gafetense, Sertanense, Oriental, Amora, Tirsense, Futebol Benfica, Aliados Lordelo e Santa Maria, que venceram os respetivos encontros, bem como as equipas que ficaram isentas de disputar esta eliminatória.

Irão disputar, também, a II Eliminatória da Taça de Portugal os 17 clubes da Liga 2 (Penafiel, Moreirense, Leixões, Covilhã, Tondela, Chaves, Atlético, Portimonense, União da Madeira, Desportivo das Aves, Santa Clara, Académico de Viseu, Oliveirense, Trofense, Beira-Mar, Feirense e Farense), excluindo-se as equipas B (Porto B, Benfica B, Sporting B, Marítimo B e Braga B).

Eis os resultados:

Santiago-Estarreja	0-1
Operário-Salgueiros	1-1 (4-3**)
Oliv. Bairro-Fabril Barreiro	0-2
Fátima-Castro Daire	0-2
Santa Eulália-Portomosense	2-1 *
Sousense-Moura	2-1
Sintrense-Mafra	1-2
Pêro Pinheiro-Torres Novas	1-1 (4-5**)
Atalaia do Campo-Alcanenense	0-7
Valenciano-Cesarense	3-4
Vieira-AD Nogueirense	0-3
O Elvas-Barreirense	1-2 *
Vila Flor-Merelinense	0-0 (0-3**)
Vizela-Pampilhosa	2-0
Boavista-1.º Dezembro	1-0 *
GD Joane-Maria da Fonte	0-1
Lourinhanense-Lusitânia Lourosa	0-1
AD Oliveirense-Vila Meã	3-2 *
Ribeirão-AD Sanjoanense	6-0
Almodôvar-AD Ninense	0-1 *
Vila Cortez-Castrense	2-4
Bragança-Avança	0-1
Benfica C. Branco-Carregado	2-0 *
Sacavenense-Sampredrense	3-0
Camacha-Ansião	5-0
Amarante-Freamunde	1-3
Aljustrelense-Casa Pia	2-2 (3-1**)
Águias do Moradal-Sp. Espinho	0-2
S. João Ver-Ferrelenses	3-2
At. Reguengos-Varzim	0-1
Pinhalnovoense-Coimbrões	1-1 (4-1**)
Torre Moncorvo-Perafita	1-2
Marinhãs-Naval	3-0
U. Leiria-Torreense	2-1 *
AD Grijó-Lousada	2-2 (5-4**)
Lixa-Tourizense	1-2
Gafetense-Vianense	2-1
Anadia-Sertanense	0-1 *
Oriental-Nogueirense FC	7-0
Quarteirense-Amora	1-2 *
Amiense-Tirsense	0-4
Fut. Benfica-Oliv. Hospital	1-0
Aliados Lordelo-Manteigas	3-2
Vila Pouca-Santa Maria	0-1

* Após prolongamento
** Após a marcação de grandes penalidades

Clubes isentos: Grupo Desportivo Vitória Sernache, Futebol Clube Pedras Rubras, Clube Desportivo Cinfães, Futebol Clube Famalicão, Associação Desportiva "Os Limianos", Juventude Sport Clube, Grupo Desportivo Sourense, Gon-



Foto VÍTOR LANCHA

O avançado Williams deu o mote para a segura vitória dos tigres na primeira eliminatória da Taça de Portugal



Foto VÍTOR LANCHA

André, que entrou já no decorrer da segunda parte, acabou por sentenciar o jogo

domar Sport Clube, Sporting Clube Ideal, Sport Clube Alba, Sporting Clube Bustelo, Atlético Clube Marinense, Associação Desportiva Fafe, Clube Atlético Riachense, Clube Desportivo Cova Piedade, Lusitano Futebol Clube (Vildemoínhos), Lusitano Futebol Clube (VRSA), Clube Recreativo "O Grandolense", Caldas Sport Clube, União Clube Eirense, Sport Clube Mirandela, Grupo União Sport, Futebol Clube Felgueiras – 1932, Clube Futebol Esperança Lagos, Clube Desportivo Carapinheirense, Piense Sporting Clube, Grupo Desportivo Cultural Oriolenses, Juventude Pedras Salgadas, Louletano Desportos Clube, Vilaverdense Futebol Clube, Sport Clube Praiense, Grupo Sportivo Loures, Grupo Desportivo Igreja Nova, Clube Desportivo Cerveira e Centro Cultura Desporto "Desportivo Ronfe".

Águias Moradal, 0 Sp. Espinho, 2

Jogo no Estádio Municipal de Oleiros, em Oleiros (Castelo Branco).

Árbitro: Fábio Piló (AF Leiria). Árbitros assistentes: Bruno Vicente e Néelson Dias.

Grupo Desportivo Águias do Moradal – Oleh; Simão Miranda, João Fiúza, Ricardo Jorge e Custódio; Daniel Fernandes, Hélder Rodrigues e Fixe; Faby Monteiro, Quim Marques e Tiago Paulo.

Substituições: Hélder Rodrigues por Tomé (intervalo), Faby Monteiro por Manoel (intervalo) e Daniel Fernandes por Gil Duarte (62).

Treinador: João Laia.

Sporting Clube de Espinho

– Xico; Tiago Oliveira, Fábio Gonçalves, Zé Carlos e Katalin, Joca, Alan e Pedro Couto; Youssouf, Cédric e Williams.

Substituições: Pedro Couto por André (66), Alan por João Dias (78) e William por René (85).

Treinador: Rui Correia.

Ao intervalo: 0-1.

Marcadores: 0-1, por Williams (8); 0-2, por André (70).

Disciplina: cartão amarelo a Faby Monteiro (32) e Tiago Paulo (63); Alan (52), Katalin (54) e Zé Carlos (78). Cartão vermelho a Ricardo Jorge (40).

Manuel Proença

Voleibol sénior do Sp. Espinho apresenta-se no domingo

O Sporting Clube de Espinho vai realizar no domingo, pelas 18 horas, a apresentação da equipa sénior de voleibol para a época 2013/2014, na Alameda 8, no espaço do "FBURGER" (junto à Estação de Comboios da CP).

Paralelamente, no mesmo local, haverá uma atuação dos Cheerleaders do Sporting Clube de Espinho.

totobola

Concurso dos Órgãos de Informação n.º 36/2013 de 08/09/2013. Prognóstico "Defesa de Espinho", Redacção Desportiva:

1. CORUNHA-MÚRCIA	...	1
2. SARAGOÇA-LUGO	...	1
3. TENERIFE-BARCELONA B	...	2
4. MAIORCA-ALCORCÓN	...	1
5. PONTFERRADINA-SP. GIJÓN	...	2
6. NUMÂNCA-LAS PALMAS	...	X
7. BRÉSCIA-NOVARA	...	X
8. ESMPLI-TRAPANI	...	1
9. MODENA-CITTADILLA	...	1
10. REGGINA-JUVE STABIA	...	1
11. PESCARA-CROTONE	...	X
12. SIENA-BARI	...	1
13. PÁDOVA-PALERMO	...	2

totobola

Concurso Extra dos Órgãos de Informação n.º 36/2013 de 10/09/2013. Prognóstico "Defesa de Espinho", Redacção Desportiva:

1. RÚSSIA - ISRAEL	...	1
2. ARMÉNIA - DINAMARCA	...	2
3. CAZAQUISTÃO - SUÉCIA	...	2
4. GEÓRGIA - FINLÂNDIA	...	X
5. NORUEGA - SUÍÇA	...	1
6. ROMÉNIA - TURQUIA	...	1
7. LUXEMBURGO - IRLANDA N.	...	X
8. ESLOVÁQUIA - BÓSNIA HERZG.	...	1
9. HUNGRIA - ESTÓNIA	...	1
10. P. GALES - SÉRVIA	...	2
11. ITÁLIA - REP. CHECA	...	1
12. ÁUSTRIA - REP. IRLANDA	...	1
13. BIELORRÚSSIA - FRANÇA	...	2

CAMPEONATO NACIONAL DE SENIORES

Série D

Classificação

	P	J	V	E	D	G-M
Lusitano FCV	3	1	1	0	0	3-1
S. João Ver	3	1	1	0	0	3-1
Cinfães	3	1	1	0	0	2-0
Anadia	3	1	1	0	0	3-2
Lusitânia Lourosa	3	1	1	0	0	1-0
AD Grijó	0	1	0	0	1	2-3
Sp. Espinho	0	1	0	0	1	0-1
Bustelo	0	1	0	0	1	1-3
Estarreja	0	1	0	0	1	1-3
Cesarense	0	1	0	0	1	0-2

Próxima jornada (8 setembro)

Bustelo-Sp. Espinho (Bustelo/domingo/17h)

S. João Ver-Vildemoínhos

Grijó-Estarreja

Cesarense-Anadia

Lousada-Cinfães

Eis o plantel: José Martins, Márcio Pereira, Hélder Oliveira, André Costa, André Soares, Francisco Moreira, Rui Santos, Miguel Oliveira, José Carlos, Edu, Diogo Pereira, Ludovic Quintas e Américo Ramos (ex-Leões Bairristas), Vítor Almeida (ex-GD Outeiros), Bruno Bulhosa (ex-Rio Meão), Sérgio Felgueiras (ex-S. Félix da Marinha), Nelson Costa (ex-Perosinho), Carlos Camarinha (ex-Valadares), Miguel Ângelo e Eduardo Pinhal (ex-juniores do Sporting de Espinho), Diogo Gomes (ex-Juventude Outeiros) e Tiago Silva (primeira inscrição). E a equipa técnica: Benjamim Quintas (treinador) e Paulo Silva (adjunto).



Foto PAULO DUARTE

Tudo a postos no Cantinho da Ramboia

Apresentado plantel para a época 2013/2014 de futebol popular

Uma das equipas impulsionadoras do campeonato do futebol popular, sendo mesmo o seu principal dinamizador na sua génese, o Cantinho da Ramboia apresentou um grupo de trabalho bastante renovado e recheado de caras conhecidas do futebol espinhense. A qualidade instalada parece animar os dirigentes e equipa técnica e a ver vamos – como diz o outro – se esta temporada o campeonato termina da forma mais disputada.

O Cantinho da Ramboia apresentou o seu plantel da equipa de futebol no passado sábado. A sede do clube espinhense serviu de palco para o momento solene e recebeu de forma cordial todos os convidados para o evento. Um dos convidados de honra, o presidente da Junta de Freguesia de Espinho Rui Torres, mostrou-se satisfeito pela "boa organização da cerimónia" e endereçou as me-

lhores "congratulações a todos os que constituem esta grande família que é o Cantinho da Ramboia". Rui Torres reconheceu o "importante papel social que os clubes do futebol popular desempenham no contexto da sociedade espinhense" e revelou ter enorme "orgulho no trabalho desenvolvido pelas coletividades da freguesia de Espinho". Especificamente no enquadramento do futebol

popular, o presidente da Junta espinhense asseverou que "tanto o Cantinho da Ramboia como o Rio Largo ocupam um lugar de destaque no desporto concelhio".

Numa fase mais privada da apresentação do plantel 2013/2014 que decorreu dentro do balneário, Rui Torres incentivou os atletas do clube a representarem as cores do Cantinho da Ramboia e da própria fre-

guesia de Espinho com toda a dignidade.

A equipa técnica, novamente constituída pela dupla Benjamim Quintas e Paulo Silva também se dirigiu aos jogadores e a época começou a ser preparada logo ali. Além de algum trabalho de integração e adaptação ao clube, também foram abordados alguns aspetos técnicos e logísticos respeitantes ao início da

temporada.

No próximo domingo, O Cantinho da Ramboia desloca-se até Guetim onde irá defrontar o GD Ronda que festeja o seu 38.º aniversário e que aproveitará para fazer também a apresentação do novo plantel aos adeptos. A partida tem início marcado para as 16h 30m de domingo, dia 8.

Paulo Duarte



Foto PAULO DUARTE

"Vamos lutar pelo título" – Benjamim Quintas

Benjamim Quintas é dos treinadores que mais épocas disputou no de futebol popular. Depois de uma passagem de uma década no Império de Anta, o treinador transferiu-se para o Cantinho da Ramboia onde tem vindo a fazer uma carreira em crescendo sendo esta a terceira época ao serviço dos espinhenses. Na primeira época, Benjamim Quintas alcançou o quarto lugar na classificação geral para no segundo conseguiu um honroso segundo posto logo a seguir aos campeões Leões Bairristas.

Para a temporada que agora se avizinha, Benjamim Quintas apostou forte e dotou o seu plantel de muitas caras conhecidas do futebol popular. O acréscimo de mais-valias ao grupo de trabalho permite ao

treinador acalantar o sonho de "chegar mais longe" tendo a consciência que depois do segundo lugar da época anterior tal quer dizer "lutar pelo título embora sem promessas". O mister tem essa convicção e reforça que "lutar pelo título até à última jornada" é o seu grande objetivo para este ano desportivo.

Quer se goste ou não, os Leões Bairristas são a referência do campeonato e Benjamim Quintas lamenta que o campeonato "tenha acabado cedo na época passada" mas preconiza que é "saudável que outras equipas se intrometam pela luta do título de campeão."

No que diz respeito à substituição do plantel, Benjamim Quintas revela "que está mais equilibrado" o que lhe permite

"dispor de mais alternativas principalmente no setor ofensivo" onde a equipa estava mais carenciada.

A melhoria da qualidade do grupo de trabalho tem sido uma preocupação do treinador e esta época não fugiu à regra de tal forma que revelou "que houve um incremento "muito grande no lote de soluções para toda a temporada."

De qualquer forma, Benjamim Quintas assume a importância da renovação dos "jogadores que formaram o núcleo duro do ano passado" e que com as novas aquisições formam um grupo que dá "todas as garantias e confiança para concretizar uma boa época."

Paulo Duarte

ESPINHO (Rua 20, n.º 1093)
Alberto Joaquim da Rocha Ferreira Reis
 Agradecimento e Missa do 7.º Dia

Sua esposa, filhos, nora, genro, netos e restante família vêm, por este meio, agradecer às pessoas que tomaram parte no funeral do seu ente querido ou que de outro modo se associaram à sua dor. Comunicam que a missa do 7.º dia será celebrada dia 7, sábado, pelas 19 horas, na Igreja Matriz de Espinho. Desde já agradecem a todos quantos participem na Eucaristia.



Espinho, 5 de setembro de 2013

Maria Saudade Matias de Sá
 Jorge Humberto Matias de Sá Reis
 Maria da Saudade Matias de Sá Reis da Silva
 Filomena Maria Sousa de Jesus Sá Reis
 Paulo Jorge Gomes Guedes da Silva

FUNERÁRIA N. S. D'AJUDA - SANCEBAS E LUÍS ALVES - ESPINHO - TEL. 22 734 51 29

SILVALDE
João Alves Nunes Tavares
 Agradecimento e Missa do 7.º Dia

Sua esposa, filhas, genro, netos, bisneto e restante família vêm, por este meio, agradecer às pessoas que tomaram parte no funeral do seu ente querido ou que de outro modo manifestaram pesar. Comunicam que a missa do 7.º dia será celebrada dia 7, sábado, pelas 16.30 horas, na Igreja Paroquial de Silvalde. Desde já agradecem a todos quantos participem na Eucaristia.



Silvalde, 5 de setembro de 2013

Odete Vieira Pinto Alvarenga
 Natalina Maria Vieira Nunes
 Maria João Vieira Nunes Ribeiro
 Álvaro Jorge Martins Ferreira Ribeiro

FUNERÁRIA N. S. D'AJUDA - SANCEBAS E LUÍS ALVES - ESPINHO - TEL. 22 734 51 29

Sara de Jesus e Silva Lopes
 (Viúva de Arcanjo António da Silva Bastos)
 Agradecimento e Missa do 7.º Dia

Seus filhos, noras, netos, bisnetos e restante família vêm, por este meio, agradecer às pessoas que tomaram parte no funeral do seu ente querido ou que de outro modo se associaram à sua dor. Comunicam que a missa do 7.º dia será celebrada dia 7, sábado, pelas 19 horas, na Igreja Matriz de Espinho. Desde já agradecem a todos quantos participem na Eucaristia.



Silvalde, 5 de setembro de 2013

FUNERÁRIA N. S. D'AJUDA - SANCEBAS E LUÍS ALVES - ESPINHO - TEL. 22 734 51 29

ALDEIA NOVA - ANTA - S. PAIO OLEIROS
José dos Santos Pinheiro
 Missas de 2.º Aniversário



Recordando-o com muita saudade sua esposa e restante família vêm por este meio comunicar a todas as pessoas de suas relações e amizade, que serão celebradas missas, por sua alma, domingo, dia 8 de setembro, pelas 11 horas, na Igreja Paroquial de Anta e segunda-feira, dia 9, pelas 18.45 horas na Capela do Sameiro, em S. Paio de Oleiros.

Desde já agradecem a todos quantos participarem nestas Santas Eucaristias.

Anta, 5 de setembro de 2013

A família

AGÊNCIA FUNERÁRIA DE MARIA DE LOURDES - Anta - Espinho - Tels.: 22 734 06 09 - 22 734 88 55

RUA DA CHÃO DO ALÉM - ANTA
José Alves Moreira
 Agradecimento e Missa de 7.º Dia

Sua esposa, filhos, nora, genros, bisnetos e restante família, vêm por este meio agradecer a todas as pessoas de suas relações e amizade que tomaram parte no funeral do seu ente querido ou que de outro modo se associaram à sua dor. Comunicam que a missa de 7.º dia será celebrada, sábado, dia 7 de setembro, pelas 19 horas, na Igreja Paroquial de Anta. Desde já agradecem a todos quantos participarem nesta Santa Eucaristia.

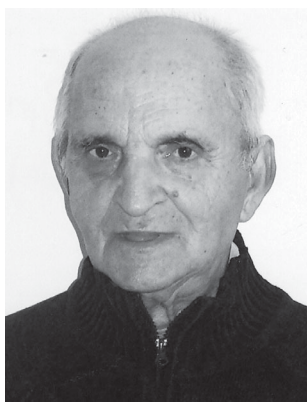

Anta, 5 de setembro de 2013

A família

AGÊNCIA FUNERÁRIA DE MARIA DE LOURDES - Anta - Espinho - Tels.: 22 734 06 09 - 22 734 88 55

RUA DA GUIMBRA - ANTA
António de Sousa Soares
 Agradecimento e Missa de 7.º Dia

Seus filhos, nora, cunhadas, netos, bisnetos e restante família, vêm por este meio agradecer a todas as pessoas de suas relações e amizade que tomaram parte no funeral do seu ente querido ou que de outro modo se associaram à sua dor. Comunicam que a missa de 7.º dia será celebrada, domingo, dia 8 de setembro, pelas 11 horas, na Igreja Paroquial de Anta. Desde já agradecem a todos quantos participarem nesta Santa Eucaristia.



Anta, 5 de setembro de 2013

Filhos: **António Rodrigues Soares**
Manuel Pereira Soares

AGÊNCIA FUNERÁRIA DE MARIA DE LOURDES - Anta - Espinho - Tels.: 22 734 06 09 - 22 734 88 55

TRAVESSA DO CRUZEIRO - ANTA - NOGUEIRA DA REGEDOURA
Narciso Alves de Oliveira
 Agradecimento e Missa de 7.º Dia

Sua esposa, filhos, nora, genros, netos e restante família, vêm por este meio agradecer a todas as pessoas de suas relações e amizade que tomaram parte no funeral do seu ente querido ou que de outro modo se associaram à sua dor. Comunicam que a missa de 7.º dia será celebrada, sábado, dia 7 de setembro, pelas 18 horas, na Igreja Paroquial de Nogueira da Regedoura. Desde já agradecem a todos quantos participarem nesta Santa Eucaristia.



Anta, 5 de setembro de 2013

A família

AGÊNCIA FUNERÁRIA DE MARIA DE LOURDES - Anta - Espinho - Tels.: 22 734 06 09 - 22 734 88 55

Carminda das Dores Rodrigues da Silva
 (Carminda da Ação/Capante)
 Agradecimento e Missa de 7.º Dia

Seus filhos, noras, genros, netos, bisneta e demais família, vêm por este meio agradecer às pessoas que tomaram parte no funeral do seu ente querido ou que de outro modo manifestaram o seu pesar. Comunicam que a missa de 7.º dia será celebrada dia 10, terça-feira, pelas 18 horas, na Igreja Paroquial de Anta. Desde já agradecem a todos quantos participarem na Eucaristia.



Anta, 5 de setembro de 2013

RUA DA IGREJA VELHA - S. FÉLIX DA MARINHA - ANTA/ESPINHO
Maria Arminda de Oliveira Reis Ferreira
 Agradecimento e Missa de 7.º Dia

Seus filhos, noras, netos e restante família, vêm por este meio agradecer a todas as pessoas de suas relações e amizade, que tomaram parte no funeral da sua ente querida ou que de outro modo se associaram à sua dor. Comunicam que a missa de 7.º dia será celebrada, terça-feira, dia 10 de setembro, pelas 18 horas, na Igreja Paroquial de Anta. Desde já agradecem a todos quantos participarem nesta Santa Eucaristia.



Anta, 5 de setembro de 2013

A família

AGÊNCIA FUNERÁRIA DE MARIA DE LOURDES - Anta - Espinho - Tels.: 22 734 06 09 - 22 734 88 55

José Pereira Rios
 Missa do 21.º Aniversário

Sua família vem, por este meio, comunicar que será celebrada missa por alma do saudoso extinto, dia 8, domingo, pelas 19 horas, na Igreja Matriz de Espinho. Desde já agradecem a quem possa comparecer.

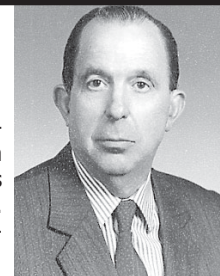

António de Oliveira Pardilhó
 19 Anos de Eterna Saudade
 Completando-se 19 anos sobre o falecimento de *António de Oliveira Pardilhó*, serão celebradas missas em sua memória, na Igreja Matriz de Espinho.



ANTA
Rosa da Rocha Pinto Durão
 Missa do 8.º Aniversário
 (Data falecimento 9.Set.2005)

Seu marido, filhos, nora e netos vêm, por este meio, participar que será celebrada missa por sua alma, domingo, dia 8, às 11 horas, na Igreja Paroquial de Anta. Desde já agradecem a quem comparecer.



Marcolino Dias das Neves
 12.º ano de falecimento

Recordando-o com muita saudade, sua família participa que será celebrada missa em sufrágio de sua alma, sábado, dia 7, pelas 16.30 horas, na Igreja Paroquial de Silvalde. Antecipadamente agradecem a todos os que se dignem assistir a esta Eucaristia.



ESPINHO (Rua 30, n.º 538)
Maria da Conceição Domingues Oliveira
 Missa do 2.º mês

Seus irmãos, cunhados e sobrinhos vêm, por este meio, comunicar às pessoas de suas relações e amizade que será celebrada missa, por alma do seu ente querido, dia 7, sábado, pelas 19 horas, na Igreja Matriz de Espinho. Desde já agradecem a todos quantos participem na Eucaristia.



Espinho, 5 de setembro de 2013

Maria de Lurdes Gaio Oliveira Santos
 Alberto Fernando Domingues Oliveira
 Maria da Graça Domingues Oliveira e Silva



Sra. ^{feira} festa

da AJUDA

11 a 16 SET 2013

- Dia 11 Tekos . 22H00
- Dia 12 “Imagina” . 22H30
- Dia 13 João Pedro Pais | Addiction . 22H00
- Dia 14 Romaria Padroeira . 17H30
- Dia 14 GNR . 22H30
- Dia 14 Espetáculo Pirotecnia . 00H00
- Dia 15 Tuna de Anta . 09H30
- Dia 15 Banda de Música Cidade Espinho . 15H00
- Dia 15 Concerto Banda de Música Cidade Espinho . 22H00
- Dia 16 Feira das cebolas . Manhã
- Dia 16 “O Palco é de Espinho” . 21H00