

## Parque da Cidade com ecovia já aberta ao público



página 3

Foto VÍTOR LANCHÁ

Arquiteto paisagístico Sidónio Pardal em projeto que se prolongará pelo tempo



Associação de Diabéticos de Espinho já tem nova sede em atividade

página 2

Fausto Neves afiança que "a CDU tem soluções para os problemas do concelho"

páginas 4 e 5

António Andrade revela que a candidatura do BE à Câmara tem "planos de emergência"

página 7

Tigres arrancam para a conquista do título com sete novas caras no novo plantel de voleibol sénior para a I Divisão

páginas 14 e 15

"Nasceu coxo, continua manco e estamos certos que acabará por cair pois não consideramos que tenha condições para se manter por muito tempo" – Clube de Ténis de Espinho denuncia protocolo para o Complexo de Ténis

página 13

Miss European Portugal 2013 será coroada no Casino Espinho

Candidatas desfilam glamour na final nacional

página 10



# Parque da Cidade com ecovia já aberta ao público

Arquiteto paisagístico Sidónio Pardal em projeto que se prolongará pelo tempo

Fotos VÍTOR LANCHÁ

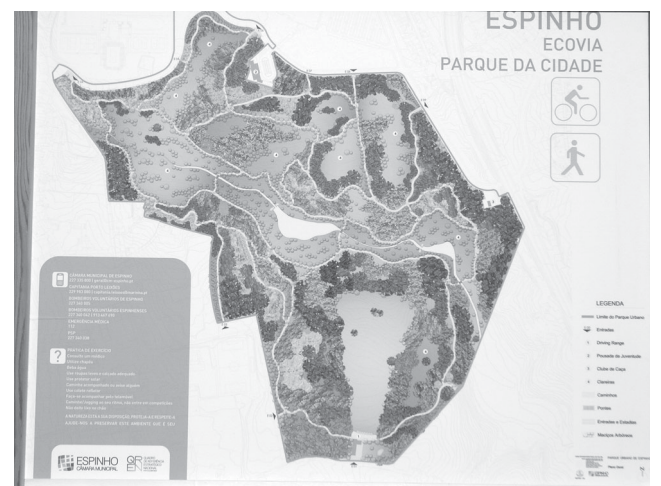

Foi inaugurada na tarde de sábado a ecovia do Parque da Cidade, a primeira fase do espaço ambiental que nasce junto à Nave Polivalente e à Pousada da Juventude. O arquiteto paisagístico Sidónio Pardal fez questão de esclarecer que se trata de um parque natural e por isso não é murado "nem tem escorregas... ou outros equipamentos de diversão..." E é um projeto que se prolongará pelo tempo, "anos e anos de constante valorização."

Sidónio Pardal sublinhou ainda que "as pedras têm alma e por isso são colocadas como elementos naturais do parque, sem descurar também as árvores..."

O presidente da Câmara Municipal congratulou-se com "esta nova valência para a população do concelho e que será igualmente um atrativo em termos turísticos e uma mais-valia ambiental."

"Este é um trabalho artesanal, que levará os seus 20 a 25 anos a terminar. É para se ir fazendo aos poucos", explicou Pinto Moreira. "O objetivo é tornar toda esta área verde numa zona aprazível de lazer e

recreio, para o usufruto de todos os espinhenses."

Por enquanto apenas há trilhos em 2,5 hectares de um total de 44 hectares que terá o Parque da Cidade, para o qual ainda serão expropriados terrenos. Três trilhos criados entre a mancha florestal: um de dificuldade média, com 2100 metros, e os outros dois de dificuldade reduzida, com mil metros.

A primeira fase, que custou cerca de 200 mil euros, foi totalmente financiada com fundos do Turismo de Portugal.

Lúcio Alberto

## Associação de Socorros Mútuos de Anta comemora 108 anos

A Associação de Socorros Mútuos S. Francisco de Assis de Anta festejou na terça-feira o 108.º aniversário com uma sessão solene em que se destacou a homenagem aos associados com longa filiação. O salão do edifício sede da Associação de Socorros Mútuos S. Francisco de Assis de Anta estava lotado, tendo o presidente Manuel Rocha realçado o trabalho criterioso e exaustivo que tem desenvolvido com os seus pares da direção em prol dos utentes, desde os mais novos aos menos novos.

O presidente da Câmara Municipal, Pinto Moreira, fez o elogio do trabalho realizado pela associação já há muito centenária no setor da solidariedade social em que se enquadra, com resultados válidos para os idosos e as crianças da vila de Anta, em particular, e do concelho de Espinho, em geral.

O padre Manuel Moura, presidente da assembleia-geral da Associação de Socorros Mútuos S. Francisco de Assis de Anta, e o diretor distrital da Segurança Social, Santos Sousa, também marcaram presença.



Foto VÍTOR LANCHÁ

### Clínica Médico-Dentária *Rosa Neves, Lda.*

Rua 29, n.º 696 (entre as ruas 26 e 24)

Marcações pelos telef.: 22 734 01 16 e 91 496 13 67

### Clínica Dentária de Reabilitação Orofacial



- > Implantologia
- > Ortodontia
- > Cirurgia Maxilofacial
- > Odontopediatria

Ortodontia invisível INVISALIGN® e DAMON SYSTEM®  
Branqueamento ZOOM ADVANCED POWER®



DR. JORGE PACHECO

\*Master em Implantologia

DR. GUSTAVO PACHECO

\*Especializado em Ortodontia pela New York University e pós-graduação pela FMDUP

DR. TOMÁS PACHECO

Aberto aos sábados - Cheque-Dentista - EDP - CGD - SAMS - SAMS Quadros  
Saúde Prime - Victoria Seguros - Future Healthcare - Salvador Caetano

Rua 8, n.º381 **ESPINHO** 227342718 / 929074937  
espinho@clinicaspacheco.com clínicas pacheco

### DVD para sempre

As cassetes de vídeo estragam-se

Salve-as para sempre em **DVD**

Agora os seus vídeos editados em **DVD**

**Carlos Salvador** | Reportagens,  
Fotografia e Vídeo

Rua 19, n.º 198 - 2.º andar • 4500 ESPINHO • Tlm. 918 648 672

### CLÍNICA MÉDICO LEOPOLDINA SANTOS TAVARES CRISTINA SANTOS TAVARES



MÉDICAS DENTISTAS

TERAPIA DA FALA - *Andreia Tavares*

Acordos: SAMS QUADROS - CGD - MULTICARE

Rua 23, n.º 773 - 1.º Esq. - 4500-277 ESPINHO • Telef. 227324121 • Tlm. 967742865

### MÉDICOS DENTISTAS JORGE FERREIRA BRUNO MORRIS

SAMS QUADROS  
SAMS \* CGD  
ADVANCE CARE \* MÉDIS

Edifício S. Pedro  
Sala W  
Rua 23, n.º 174  
Telef. 22 734 86 93

# “Foi-se empurrando as questões para o dia seguinte e... ‘quem vier depois, que feche a porta!’ 47 milhões de euros de dívida são uma porta difícil de fechar...”

Fausto Neves afiança que “a CDU tem soluções para a resolução deste grave problema!”

Avizinhm-se as eleições autárquicas de 29 de setembro, com Fausto Neves a liderar a candidatura da CDU à presidência da Câmara. E como será o dia seguinte? Onde o futuro se cruzará com o presente (e o passado) concelhio... “Sem futurologia, estou certo que a CDU estará orgulhosa da sua campanha e os seus eleitores contentes pelo seu voto: são os únicos que nunca se arrependem da opção eleitoral tomada! Espinho estará mais consciente da atual situação da autarquia, nomeadamente da financeira. Olhando para mais perto da bola de cristal, vejo muitos candidatos da CDU a reorganizarem as suas vidas para darem um contributo decisivo ao concelho e à freguesia, após o voto confiante dos eleitores num novo rumo para Espinho.”

## Lúcio Alberto

– Mais uma vez candidato à presidência da Câmara de Espinho, com a disponibilidade de sempre e as preocupações de sempre e/ou com motivações acrescidas?

“Entendeu a CDU e o PCP em Espinho que eu encabeçasse a lista para a Câmara Municipal. Tendo eu próprio participado nessa discussão coletiva, aceitei a tarefa com toda a honra, ciente da responsabilidade que ela acarreta. Penso que devo pôr ao serviço de Espinho – terra que me viu nascer e crescer – a experiência que adquiri, quer profissionalmente, quer na vida associativa local. E também o muito que aprendi em mandatos na Assembleia Municipal e nas anteriores campanhas eleitorais, dentro da competência e seriedade da equipa CDU em que insiro o meu pensamento acerca da natureza da vida política local. Seria também para mim difícil dizer não, quando uma situação financeira tão catastrófica como incompreensível envolve a Câmara de Espinho, tornando premente a presença da CDU à frente dos destinos locais para ultrapassarmos coletivamente este mau momento da nossa História.”

– Como é que retrará as últimas duas décadas de gestão autárquica em Espi-

## inho?

“A exigência ética e a prudência ancestral – imprescindíveis à gestão (serviço público!) do que nos legaram os nossos antepassados, do património municipal que é de todos nós – deram lugar ao eleitoralismo puro, ao pensar-se como ganhar eleições de quatro em quatro anos, sem se ter em conta o interesse mais perene do concelho, muito acima de ‘penachos’ pessoais. Arrancar belas primeiras páginas de inaugurações eleiçoeiras foi mais importante do que sustentar tecnicamente o desenvolvimento de Espinho, definir linhas de desenvolvimento apoiadas e clarividentes, pôr a autarquia ao serviço da população. Entre negócios pouco claros, muita incompetência e falta de transparência na gestão do que pertence a todos nós, foi-se empurrando as questões para o dia seguinte e... ‘quem vier depois, que feche a porta!’ 47 milhões de euros de dívida são uma porta difícil de fechar... A CDU tem soluções para a resolução deste grave problema!”

– Mas, entretanto, nada se fez de útil em prol do concelho?

“Claro que muita coisa de boa apareceu em Espinho depois do 25 de Abril, Espinho começou a ser pensado para toda a sua população. Sucederam-se o alargamento das redes de água e de esgotos a



todo o concelho (infelizmente não terminado ainda, vergnhosamente), a construção de habitação social, a luta contra a pobreza e os bairros de lata, a ação dinâmica das juntas e das assembleias de freguesia junto das populações. Abriam-se novos acessos, equipou-se e modernizou-se a linha de praias, urbanizou-se o concelho, a vida associativa teve um grande incremento. Nas últimas décadas construíram-se grandes infra-estruturas, de importância para a vida concelhia, infelizmente sem o mínimo cuidado de estudo de sustentabilidade, ziguezagueando-se entre oportunidades avulsas de financiamento, sem grande preocupação de coerência e, sobretudo, de avaliação dos encargos permanentes. Apareceram ainda interesses privados obtusos na vida espinhense,

delapidando o nosso património coletivo.”

– O que é que a CDU propõe para uma nova gestão camarária?

“Primeiro, queremos resolver o problema da dívida. Sem isso, falar de projectos é brincar com os espinhenses. A exemplo do pacto de agressão que PS, PSD e CDS assinaram com a Troika e que nos está a arruinar a todos, também a Câmara de Espinho se amarrou ao PAEL (Programa de Apoio à Economia Local) que é lesto a obrigar os espinhenses a pagar os níveis máximos de IMI e de taxas municipais, mas que permite, por exemplo, que a Câmara apenas receba, escandalosamente, 500 euros/ano dos parcómetros, explorados por uma empresa ‘amiga’, que não há meio de construir nenhum

parque subterrâneo, como acordado. A prova que o programa não está a resultar é que os 40 721 904 euros e 74 cêntimos deixados pela Câmara PS, já vão em 46 701 811 euros e 55 cêntimos do Executivo PSD, que se queixa de não poder fazer nada por estar a... recuperar a dívida anterior. A nossa solução é exatamente o contrário: baixar IMI, taxas e impostos municipais e acabar com negociações lesivas do erário municipal, seja a dos parcómetros, seja a da Pousada da Juventude, por exemplo. E pretendemos ouvir a população do concelho, sobre este assunto desde já e com urgência, e sobre outros de grande importância para o desenvolvimento de Espinho nas próximas décadas. Citaria ainda a nossa intenção de lançar as bases de uma cidade do ambiente, da juventude, do desporto e da cultura, através de conceitos e realizações que constam do nosso programa.”

– A empregabilidade e a ação social são bandeiras da CDU para as eleições autárquicas no concelho?

“O desemprego em Espinho é assustador, chegamos a ter posições cimeiras nacionais no ranking dos concelhos com esse terrível flagelo. Claro que nesta situação de catástrofe nacional, mantida e agravada por um Governo moribundo, impõem-se medidas de emergência no concelho com ações eficazes de proteção social a desempregados e sectores fragilizados da população, em coordenação com as IPSS. Noutro plano defendemos a criação de emprego no concelho, através da definição de uma política industrial concelhia, favorecendo condições para a implementação sustentada de micro, pequenas e médias empresas, nomeadamente através da inovação tecnológica e da qualifi-

cação profissional dos trabalhadores.”

– Sendo uma referência da cultura, assume que também esta vertente é fundamental para alicerçar o desenvolvimento social (e económico de Espinho)?

“Espinho tem um passado de associativismo cultural muito intenso e, felizmente, bem cristalizado em instituições e realizações culturais locais de grande nível. A CDU propõe o desenvolvimento e coordenação triangular entre a Academia de Música/Festival de Verão, a Nascente/Cinanima e a arte xávega que, mesclando diversas formas de cultura de grande riqueza, poderão alavancar um evento do tipo ‘Capital Nacional da Cultura’, reabrindo-se esse estatuto junto do Poder Central ou revestindo outra forma. Estas e outras realizações a manter ou a inovar em Espinho poderão enriquecer-se se souberem juntar a inovação à tradição local, facilmente estudada nas obras de referência já existentes.”

– E como é que projeta o turismo como fator de progresso e sustentabilidade do concelho?

“Ninguém tem dúvidas acerca da importância do turismo para Espinho. Só que há que estudar mais profundamente a evolução do concelho e do turismo. Devemos considerar novas formas de turismo (cultural, histórico, gastronómico, etnográfico, ambiental, científico, etc.) e repensar o balnear, tendo em vista as recentes alterações climáticas, por exemplo, ou os perigos que o Sol hoje acarreta para a saúde. Continuaremos a procurar o ‘bronze’ algarvio/tropical ou regressaremos a Espinho, como refúgio da canícula que constituiu nos inícios do século XX? E como conciliar os apelos ao turismo de proximidade com o do estrangeiro? São estes e outros paradigmas de desenvolvimento que propomos discutir entre os Espinhenses, através de mecanismos de democracia participativa, para além da criação de novas acessibilidades das populações aos órgãos autárquicos.”

– Não basta ter mar? Ou olhar o mar... Há tempo de veraneio... e há arte xávega...

“A presença permanente do mar no cenário espinhense é realmente única. Quem não gosta de passear pela esplanada, conviver com as belezas naturais que o oceano e a praia proporcionam, assistir ao espetáculo da arte xávega e aproveitar da esplanada e dos seus estabelecimentos de restauração. Sem falhar os revigorantes banhos de mar e de sol... É, pois, da máxima delicadeza a urbanização a realizar para sul, abrindo o desenvolvimento balnear à restante linha





de costa do concelho. Obra que poderá beneficiar muitas entidades, certamente, mas nunca esquecendo o interesse público, a população de Espinho. Que irá decidir brevemente quem melhor poderá defendê-la."

#### – O desporto e o concelho andam de mãos dadas?

"Sempre andaram, na História recente e passada. Para além dos dois clubes históricos apareceram muitas outras atividades desportivas a considerar e a apoiar: desde o futebol popular, aos desportos de praia, aos náuticos e aos radicais, passando pelo de manutenção e aquele destinado à terceira idade. A CDU apoia o desporto como um dos vetores importantes de Espinho, muito ligado à juventude e ao bem-estar das populações. Queremos apoiar todas as vertentes do desporto popular e associativo, nomeadamente nos aspectos médico, logístico ou técnico-formativo. Queremos remodelar as piscinas municipais, multiplicar pelo concelho polos desportivos infanto-juvenis e para adultos. Recuperar e multiplicar os circuitos de manutenção. Apoiar e respeitar o historial das grandes colectividades, dentro do realismo a que o desporto de alta competição hoje obriga."

#### – Há quem sinalize que há mais população idosa num concelho que vai perdendo juventude...

"A população idosa de Espinho tem de constituir um trunfo para o Concelho que pode e deve aproveitar a sua experiência, a sua memória, a sua disponibilidade e a sua fidelidade à terra. Para além dos cuidados e proteção que lhes devem ser prestados, Espinho deve olhar com outros olhos para este grupo etário e dar-lhe um protagonismo muito superior ao atual. Mas pela lei da vida o concelho precisa também dos mais novos. E estes precisam de habitação jovem a custo controlado e criação de emprego, já atrás falada. A definição/criação de zonas de animação no concelho, nomeadamente nocturna, assim como o apoio ao desporto radical e de praia poderá também atrair os mais novos."

#### – Mas há eventos na alameda?

"Há. Bons, medianos e... inqualificáveis! Apesar de acharmos que se pode fazer melhor e ser mais ambicioso no tipo de espetáculos ao ar livre e de grande dimensão (assim como de rua), vimos bons espetáculos na avenida 8. Também assistimos a outros, com nível de boçalidade que não acreditávamos poder existir na nossa terra."

#### – O que é que difere a CDU das restantes candidaturas à Câmara?

"No nosso conceito de ser-

viço público e de atividade política, para começar. Como sabe é princípio da CDU que nenhum dos seus candidatos seja beneficiado ou prejudicado pela ocupação de um cargo público. Imagine o efeito que isto teria, se aplicado por todas as forças... A CDU está sempre ao lado dos trabalhadores e não é só em período eleitoral: todos os trabalhadores o sabem, aqueles que votam na CDU e os que não. Lembro-me sempre da história dos ratinhos e dos gatos! Os ratinhos votavam nos gatos para os governarem e acabavam sempre comidos. E iam alternando o voto: no gato preto, depois votavam no malhado, depois no amarelo... mas o final, apesar das diferentes cores da pelagem, era sempre o estômago dos gatos. Até que descobriram um dia que a melhor maneira de defender os ratos era votarem num... rato!"

#### – A CDU também mantém o candidato à Assembleia Municipal, onde tem tido ativa participação...

"É um privilégio para mim ter o Dr. Jorge Carvalho como candidato a presidente da Assembleia Municipal da lista da CDU, para além do muito que aprendi com ele autárquica, política e humanamente. É o decano da Assembleia, excelente orador, com a sua proverbial memória, capacidade técnica de trabalho, homem de consensos e de diálogo. E o melhor cartão-de-visita que poderá ter é que os elogios que proferi, tenho a certeza que são partilhados pelos seus adversários políticos."

#### – Entretanto, como habitualmente, a CDU candidata-se às assembleias de freguesia. Com quem e com que objetivos? Sendo que ressalta a união das freguesias de Anta e Guetim...

"Sendo públicas as listas da CDU, lembro apenas os encabeçamentos: Odete Gomes da Silva em Anta/Guetim, Ana Rezende em Espinho, Augusto Castro em Paramos e Eugénio Cordeiro em Silvalde. Os objetivos da CDU nas freguesias são os mesmos da Câmara: na catastrófica conjuntura das finanças nacionais e concelhias, a CDU é a força que, pelas suas características, melhor poderá resolver a situação, devido à sua íntima relação com as populações, à sua capacidade de diálogo e de compromisso, à seriedade, transparência e firmeza de princípios, à defesa intransigente do serviço e património públicos, sempre na defesa das populações. Procuraremos alargar o nosso número de eleitos em todo o concelho, estando toda a equipa preparada para responder a todas as responsabilidades que os eleitores nos quiserem dar. Vamos lutar para que a fusão da lista Anta/Guetim não se tenha que repetir, e para que a realidade social e geográfica do concelho seja refletida no seu alargamento."



Fotos VÍTOR LANCHAS

## ESPE inaugura novas instalações

A Escola Profissional de Espinho (ESPE) inaugurou, na sexta-feira à tarde, as suas novas instalações, na Rua 27, no antigo edifício da fábrica de malhas JOTEX. Um investimento de, aproximadamente, dois milhões de euros, que irá albergar as ofertas formativas daquela escola profissional já no ano letivo que terá início esta semana.

A cerimónia de inauguração contou com a presença do

presidente da Câmara Municipal de Espinho, Pinto Moreira, do vereador da Educação, Vicente Pinto, do presidente da Junta de Freguesia de Espinho, Rui Torres, do presidente da Câmara de Ovar, Manuel Oliveira, entre outros.

Na cerimónia, o diretor da ESPE, Valdemar Martins, evocou os 23 anos de história daquela instituição e elogiou o trabalho do arquiteto Adelino Miguel Reis no projeto da nova

escola. Valdemar Martins sublinhou a "postura de serviço à nossa cidade e ao concelho" ao longo dos tempos, prometendo continuar "na vanguarda, com uma escola das melhores do país".

Valdemar Martins realçou as "dificuldades", nomeadamente com "aprovação do financiamento, o projeto" e os condicionamentos legais inerentes e o facto de "o edifício não estar totalmente legalizado". No

entanto, Valdemar Martins disse ser possível ultrapassar o problema "graças à boa-vontade do Ministério da Educação, da Câmara Municipal de Espinho e dos seus serviços técnicos". Por fim, o diretor da ESPE anunciou a construção de "um centro cívico para os alunos, acrescido de uma pequena unidade hoteleira para potenciar os cursos de hotelaria".

Manuel Proença

### Miguel Poiars Maduro na abertura da ecovia do litoral

O ministro adjunto e do Desenvolvimento Regional, Miguel Poiars Maduro, irá estar em Silvalde, às 18 horas

desta sexta-feira, na abertura da ecovia do litoral e visita às obras de valorização da orla costeira.

### Debate entre candidatos à Câmara Municipal promovido pela ACIVE

No âmbito do cumprimento dos seus objetivos legais e estatutários, a Associação Cívica de Espinho (ACIVE) organiza na próxima sexta-feira, dia 13, um debate entre os candidatos à presidência da Câmara de Espinho nas eleições autárquicas de 29 de setembro.

O debate, para o qual foram convidados todos os cabeças-de-lista à Câmara Municipal de Espinho (PSD, PS, CDU, CDS e BE), terá lugar sexta-feira, no Auditório da Junta de Freguesia de Espinho, pelas 21.30 horas.

Fontes de todas as candidaturas já confirmaram a sua presença na sessão, durante a qual serão debatidas as grandes linhas dos programas de cada formação partidária para

o concelho de Espinho, que se enfrenta com elevado nível de desemprego, um acelerado êxodo populacional – com o consequente envelhecimento dos residentes – e uma drástica retração da atividade económica.

As propostas eleitorais dos partidos políticos concorrentes às eleições autárquicas de 29 de setembro apresentam, como habitualmente, um conjunto de projetos mais ou menos ambiciosos, pretendendo o debate público organizado pela ACIVE colocar estas propostas em confronto, de modo a clarificar as alternativas sobre as quais cada cidadão espinhense irá decidir a 29 de setembro, com o objetivo de favorecer uma decisão eleitoral mais informada.

### Leonor Fonseca insiste no regime de exceção em defesa da arte xávega

Leonor Fonseca voltou a defender um regime de exceção para a arte xávega.

Na quinta reunião da comissão de acompanhamento deste tipo de pesca, que teve lugar em Lisboa, na Direção Geral dos Recursos Marítimos, a vereadora da Cultura e Ação Social sublinhou que existem três fatores que explicam um regime especial para a arte xávega:

"Esta é a única pesca de arrasto feita na rebentação, possui uma embarcação única e é única, igualmente, porque pratica a pesca de arrasto em fundos arenosos. Não obstante a recomendação dos grupos parlamentares ao Governo, em que há unanimidade em defesa da arte xávega e do seu regime de exceção, a verdade é que não passa disso mesmo, de uma recomendação."

Na presença de várias en-

tidades e instituições com ocupações ecológicas assim como de duas autarquias convidadas para o efeito, Marinha Grande e Almada, Leonor Fonseca assumiu que "é necessária uma estratégia concertada de todos os atores intervenientes, onde se incluem estudiosos e pescadores, a fim de que façamos prevalecer o interesse cultural, etnográfico, histórico e sociológico desta arte ancestral, singular e identitária das nossas gentes do mar."

A vereadora declarou que "a arte xávega assume em Espinho uma importância económica e social que se confunde com a história da própria cidade. A pesca de arrasto constitui, desde há dezenas e dezenas de anos, um meio de sobrevivência de muitas famílias da comunidade piscatória do concelho."



## Fernando Ferro quer mudar rumo de Silvalde – ação social e emprego serão prioridades

Foi perante um auditório lotado, por apoiantes e amigos, que Fernando Ferro apresentou a sua candidatura, pelo Partido Socialista, à Junta de Silvalde. Na plateia, estiveram José Mota, candidato do PS à Câmara de Espinho, José Luís Peralta, cabeça-de-lista à Assembleia Municipal, assim como os candidatos às autar-

quias das freguesias do concelho: João Brenha (Espinho), Nuno Almeida (Anta/Guetim) e Manuel Dias (Paramos).

Fernando Ferro começou por dar conta do "enorme orgulho por ser candidato do Partido Socialista" e da "vontade de vencer e mudar este rumo."

O candidato à Junta recor-

dou que Silvalde "é hoje diferente do que era há quatro anos", argumentando que "há mais desigualdade e desemprego" e deixou a promessa de fazer mais. "Vamos apoiar as pessoas, ouvi-las, encaminhá-las, ajudá-las a encontrar soluções para os problemas."

Fernando Ferro vai apostar na "economia" e na "criação de postos de trabalho", no "apoio às empresas" e na resolução dos problemas "com transportes e mobilidade." Para isso, conta com "uma equipa forte, competente, disposta a trabalhar e a dinamizar Silvalde."

## Rui Torres com sede de candidatura móvel

A sede móvel da candidatura de Rui Torres foi inaugurada no sábado. Seguindo o modelo de 2009, Rui Torres terá um espaço de interação com a comunidade em vários pontos da freguesia.

Na apresentação, Rui Torres foi acompanhado por Pinto Moreira e Vicente Pinto e os candidatos às assembleias de freguesia, Rosa Maria Castro (Paramos), Marco Gastão

(Silvalde) e Vítor Sousa (Guetim/Anta).

Rui Torres aproveitou para divulgar as linhas fortes do seu programa eleitoral: maior intervenção no espaço público, projeto social direcionado a faixas etárias mais elevadas da comunidade e um projeto vocacionado para a juventude. "O programa socialista é um 'copy paste' daquilo que já está a ser feito na

Junta de Freguesia de Espinho. Como é possível alguém candidatar-se a uma junta de freguesia e não saber absolutamente nada do que lá se passa?"

Numa estratégia de proximidade, Rui Torres estará em contacto com os seus apoiantes e comunidade em geral "num qualquer ponto da freguesia, todos os dias em locais diferentes."

## "Temos de resolver os problemas da população" – Manuel Dias, candidato dos IP

Realizou-se no domingo à noite a inauguração da sede de campanha dos Independentes de Paramos, tendo esta sido literalmente "invadida" por apoiantes que fez com que os responsáveis transferissem o ato solene para a rua, dada a impossibilidade de se realizar dentro das instalações.

Referindo-se a afirmações de Pinto Moreira em Paramos, Manuel Dias disse que "esta não é a melhor forma de praticar a política local."

"É verdade, e como é do conhecimento geral, que essas obras foram feitas, em parceria entre a Junta de Freguesia e a Câmara Municipal, que a construção dos balneários e a requalificação da Avenida da Praia, teve toda, mas toda a mão-de-obra, dos funcionários da Junta de Freguesia, poupando muitos milhares de euros ao erário público; que dos balneários que estão prontos há dois anos a Câmara ainda deve à Junta, cerca de 37 mil euros e que dos 30 mil euros prometi-



dos para o arranjo da Avenida da Praia, apesar da obra estar já pronta, a Câmara ainda não tenha dado nem um centimo...", observou Manuel Dias. "Mas os paramenses não pagam impostos? A Câmara não deve participar financeiramente para obras da freguesia? Os municípios quando solicitam ramais de água e saneamento e pagam não têm direito a que esses mesmos ramos sejam devidamente reparados e que não fiquem tanto

tempo sem reparar e depois de muito tempo venham colocar cubos em vez do material que estava antes?"

"Temos de resolver e em conjunto os problemas dos transportes escolares dos nossos miúdos, os problemas da nossa população envelhecida, estar atentos aos problemas dos mais carenciados, aos problemas sociais em geral e todos aqueles que no dia-a-dia se nos deparam", rematou.



## "Nunca fui ao Brasil... Estou cá todos os dias!" – Pinto Moreira na festa do PSD no Bairro Piscatório

O Bairro Piscatório de Silvalde foi palco do arranque da campanha do PSD na corrida para as eleições autárquicas a 29 de setembro. A noite de sexta-feira começou com o visionamento em ecrã gigante da vitória espectacular da Seleção Portuguesa sobre a sua congénere irlandesa por 4-2. Para animar a festa e o estomago, foi disponibilizado um

porco no espeto e que serviu de lançamento para a atuação do Grupo MP3. Pelo meio, Pinto Moreira subiu ao palco e apresentou os candidatos às assembleias de freguesia e os elementos da lista para a Assembleia Municipal, assim como os seus colegas na lista para o executivo da Câmara Municipal. Rosa Maria Castro (Paramos), Rui Torres (Espinho), Vítor Sousa

(Anta) e Marco Gastão (Silvalde) apresentaram-se perante uma multidão que ovacionou o líder da concelhia social-democrata.

"Nunca fui ao Brasil...", disse Pinto Moreira. "Estou cá todos os dias junto da população!"

Quanto à realidade silvaldense, garantiu "que a requalificação do Bairro Piscatório será uma realidade no próximo mandato."

## CDS assume "patente" de "Espinho com futuro"

Na qualidade de mandatário do CDS para as eleições autárquicas, Marques Baptista insurgiu-se na tarde de domingo, aquando da inauguração da sede de campanha, no ângulo das ruas 14 e 21, contra a utilização do mesmo slogan do CDS por parte da concorrência, exemplificando com "Espinho com futuro".

Marques Baptista afluou ainda à mensagem de "um partido sexy em Espinho", na medida em que "é atrativo" visando captar o interesse do eleitorado e visando uma nova configuração autárquica assente nos valores e no programa do CDS para o desenvolvimento do concelho.

Sob o testemunho dos deputados Cecília Meireles (ex-secretária do Turismo, e Raul Almeida, e em sintonia com João Miguel Cálix, candidato à Assembleia Municipal, Diogo Campos assegurou, por seu turno, que a sua candidatura à presidência da Câmara revê-se "na necessidade de mudar a gestão camarária" em prol do presente e do futuro do concelho, "porque também temos de cuidar do futuro dos nos-



so filhos e devermos assumir a nossa capacidade de alternativa à incapacidade do presente e do passado."

Entretanto, André Levi, candidato à autarquia da freguesia de Espinho, pretende "garantir uma administração e contas transparentes; cumprir as obrigações legais da Junta, nomeadamente não falhar no apoio material ao funcionamento das escolas da freguesia; apoiar a atuação das coletividades, obedecendo a desígnios de transparência, igualdade e utilidade social; constituir uma rede de apoio social, com base nas associações e nas pessoas que já estão no terreno, que não

abandone os mais necessitados e os isolados; promover uma oferta cultural articulada ao longo de todo o ano, devolvendo vida à cidade; manter apoios de praia em funcionamento todo o ano, especialmente vocacionados para o auxílio à prática de desportos marítimos; fomentar as atividades turísticas, através da promoção dos produtos tradicionais, da divulgação dos recursos, equipamentos e oferta turística, hoteleira e de restauração da cidade."

André Levi revelou ainda a intencionalidade da promoção de um concurso "do camarão de Espinho", como forma de revitalizar o turismo.

## João Brenha quer "a medalha de ouro para Espinho"

João Brenha apresentou na sexta-feira a sua candidatura, pelo Partido Socialista, à autarquia da freguesia de Espinho, numa cerimónia em que estiveram José Mota, candidato do PS à Câmara, José Luís Peralta, cabeça-de-lista à Assembleia Municipal, o amigo e ex-companheiro olímpico, Miguel Maia, e dezenas de apoiantes.

João Brenha garantiu que quer agora "partilhar com todos os espinhenses os valores que a vida olímpica ensinou,

assentes no trabalho de mãos limpas, na honradez, na dedicação a todos os meus cidadãos."

"Já não quero mais medalhas e troféus para mim", realçou. "A partir do dia 29 serão para todos os espinhenses", exemplificando com "a criação de um espaço sénior, dedicado ao envelhecimento ativo e saudável; assim como a promoção de ações integradas com associações para reforço de apoio a domiciliário a idosos." Para além disso, "criaremos um progra-

ma SOS reparações, serviço gratuito de apoio aos idosos para reparação de pequenas avarias domésticas, criaremos o espaço solidário, para responder a situações de emergência social, o Gabinete de Apoio à Família." Na educação "pretendemos implementar o sistema de empréstimo de livros escolares do primeiro ciclo" e no desporto "queremos instituir o Grande Premio de Atletismo de Espinho, a realizar anualmente no nosso dia 16 de julho."

# "As pessoas são enganadas com palavrinhas... A verdade é que Espinho parou e não sai da cepa torta"

António Andrade revela que a candidatura do Bloco de Esquerda à Câmara tem "planos de emergência"

**Sem filiação partidária, "independente e não condicionado". António Andrade assumiu a candidatura à presidência da Câmara Municipal. O convite do Bloco de Esquerda motivou-o, traçando desde logo um rol de prioridades elencadas em alguns exemplos como planos de emergência, como a ação social, face ao número que se agiganta de carenciados, desde os idosos aos jovens e crianças. "Urge um plano de apoio de medicamentos, de alimentos e de empregabilidade." Em suma, um "plano de emergência social!"**

Foto VÍTOR LANCHA



Lúcio Alberto

**– Como é que viabiliza a criação de um gabinete de apoio ao empreendedorismo empresarial?**

"Parece-me simples criar este tipo de gabinete. Há exemplos de empresários que se querem instalar em Espinho e só precisam da cedência de um espaço. Estas empresas funcionando há criação de emprego. Tenho conhecimento de um empresário que se quis sediar no concelho, mas acabou por ser 'empitado' sem nada de concreto e optou por montar a empresa em Esmoriz."

**– Está em causa a captação de investimento e a empregabilidade...**

"Foram dezassete postos de trabalho que se perderam mais os respetivos impostos. É por isto que é importante que se crie um gabinete municipal que priorize a entrada de pequenas indústrias e micro-empresas. Por outro lado, será possível agilizar processos de apreciação de projetos. Inclusive, poderemos oferecer projetos pois há terrenos a monte na zona industrial sem qualquer espécie de lucro para a autarquia e em que se poderia ceder o terreno por um período de carência de vinte anos. Qual seria o problema disso?"

**– Portanto, (antes) uma solução...**

"O empresário teria tempo

de rentabilizar o seu projecto e a indústria estaria a ser dinamizada. Penso que seria uma medida muito simples e que produziria efeitos positivos. Não vejo porque é que não é aplicada pela autarquia... A menos que haja condicionantes legais que desconheça."

**– Como é que encara a sua candidatura à presidência da Câmara?**

"Encaro com muito pragmatismo e com a consciência daquilo que ela vale. O meu objetivo prioritário é alertar as pessoas que como eu são de Espinho e amam esta terra. Quero contribuir para mobilizar as pessoas, provar que é possível apresentar projetos credíveis, sem serem coisas megalómanas. As pessoas são enganadas com palavrinhas... E depois? A verdade é que Espinho parou e não sai da cepa torta."

**– E depois de 29 de setembro?**

"Independentemente do

que aconteça nestas eleições, quero ser diferente. A minha campanha não é a dum político ou de carreira política. Felizmente, não preciso da política para viver. Mas tenho sonhos que não são pessoais, são sonhos para a minha terra. Por isso quero dar este grito de alerta às pessoas que têm os mesmos objetivos e que pensam como eu. Reafirmo que este é o meu principal objetivo."

**– E o objetivo esboça-se no sonho...**

"Estão em causa ideais que defendo e preconizo. Não foi preciso fazer nenhuma concessão ou reivindicação. Houve, inclusive, um alinhamento de ideias e de conteúdo programático que vão ao encontro dos sonhos que tenho para a minha terra."

**– Em que é que a candidatura autárquica do Bloco de Esquerda fundamenta melhores condições no vetor da mobilidade urbana?**

"É muito simples. Os espaços públicos foram melhorados em termos de acessibilidade, mas continuamos com lacunas nomeadamente em escolas, semáforos e repartições, por exemplo. Ainda há muita coisa a fazer neste sentido em nome das pessoas com pouca mobilidade."

**– O surf como potenciador de turismo... Mais um "ideal" da candidatura que encabeça no quadrante do Bloco de Esquerda?**

"Somos um concelho com grande atividade desportiva. Mas para quem vem de fora este fenómeno é pouco visível. É preciso potenciar a nossa condição geográfica, focalizar neste tipo específico de desporto e criar um nicho oportuno na sua volta. É preciso criar condições para os praticantes de surf. Por exemplo, para que não se tenham de equipar no meio da rua. Assim como é necessário criar condições na praia. É isto que pode chamar a Espinho novos desportistas e potencia a cria-

ção de novos eventos."

**– É dado adquirido que com o Bloco de Esquerda o desporto será mais radical em Espinho?**

"Todos os concelhos vizinhos aqui à volta dispõem de skate parques. Este tipo de atividade gera milhões de euros porque à volta de um Skate parque é criada uma estrutura de lojas e artigos relacionados e são criados eventos geradores de riqueza. Assim como os Patins em linha ou o BMX. Acredito que é um nicho que pode motivar e promover negócio. E isto tem custos reduzidos para a autarquia. São nichos desportivos a explorar e esta forma de abordar o desporto em Espinho promove também o turismo."

**– Entretanto, há parques infantis e outros equipamentos...**

"Os parques infantis são aquilo que são. Mas por exemplo, vamos falar dos passadiços que estão cobertos de areia e assoreados. O dinheiro gasto nestes passadiços foram verbas mal gastas na minha opinião. O passadiço é muito lindo e é atrativo mas implica custos de manutenção elevados. Por exemplo, o passadiço que vai para Gaia tem muitas tábuas partidas e precisa de uma manutenção constante... acaba por ser um trabalho inglório. Fazem-se coisas com impacto ambiental sem serem devidamente planificadas. Ambientalmente, a cidade de Espinho está a degradar-se. Veja o exemplo do corte das árvores na zona da feira semanal."

**– O Bloco de Esquerda identifica-se com as questões ambientais, mas também pugna pela defesa dos animais. O candidato à Câmara está em sintonia?**

"Claro que me identifico com o problema dos animais e penso que deve ser um problema priorizado porque uma terra como a nossa não se entende tantos animais que andam por aí a deambular e são deixados à sua sorte. Há autarquias que apanham esse animais e levam-nos para o matadouro para os matar. Não é isso que nós pretendemos. Pretende-

mos que se apanhe os animais errante e se proceda à sua esterilização. Assim como pretendemos dar-lhes o mínimo de condições e dignidade através de sistemas de adoção para quem gosta dos animais. Temos voluntários que já estão a tratar destes animais até de forma onerosa para o seu bolso e há uma tentativa de penalização por isso mesmo. É imperioso ter um canil municipal com condições dignas para tratar destes animais errantes."

**– Como é que vê a cidade?**

"Vejo a freguesia de Espinho como que... maquilhada para sair à noite. É como uma senhora de meia-idade que se prepara para ir dar uma voltinha numa noite de verão. Mas essa senhora tem um problema grave pois já não vem tão bem como via e então aqui e ali tem uma borrada nos olhos e sai daquilo que deveria ser assertivo. Mas vou ser pragmático e dar o exemplo da entrada norte de Espinho. Penso que a passagem subterrânea para a praia não tem jeito e até pode ser perigosa para a integridade física para quem quer passar por ali. Os mecos limitativos são agressivos não só à vista como, inclusivamente à tal mobilidade que ainda há pouco referi. Houve ali uma tentativa de maquilhagem. Enfim, foi pobre e insuficiente e que não trouxe rigorosamente nada à entrada de Espinho. Foi um lavar de cara mas continua a ser uma senhora velha."

**– E o resto do concelho?**

"Queremos conceder um tratamento paritário. Isto quer dizer que vamos respeitar as características específicas de cada zona do concelho mas queremos dar oportunidades iguais a todos porque não é isso que tem acontecido."

**– Como é que retrata esta sua "viagem" pela causa política (e pública)?**

"Nas minhas viagens costumo dizer que acompanha-me quem puder. Independentemente da emotividade que cada um possa por nas suas coisas, correta ou menos correta, são pessoas totalmente sérias e honestas e é assim que entendo alguns elementos da minha equipa. Conheço o que têm de bom e o que têm de mau. Mas são companheiros sérios e neste momento são quem eu quero até ao fim da viagem."

**– E quanto aos outros pretendentes à presidência camarária?**

"Tenho simpatia pessoal por algum dos meus adversários mas não estou minimamente preocupado em atingir quem quer que seja. Os erros ou não que cada um comete ao longo da sua vida não sou eu que os vou julgar, porque não estou aqui para julgar nada nem ninguém. Entendo os adversários como pessoas capazes e nada pessoal me mover na minha candidatura."

## Convívio anual dos ex-combatentes

A Associação de Ex-combatentes do Ultramar da Vila de Silvalde vai realizar no sábado o quinto convívio anual.

A iniciativa é aberta a sócios, amigos e familiares e conta com o seguinte programa:

Às 9.45 horas, hastear das bandeiras na sede da associação; às 10 horas, romagem ao cemitério de Silvalde; às 11 horas, celebração da Eucaristia na Capela do Senhor do Calvário, lembrando os camaradas e sócios falecidos; às 13.15 horas, almoço no restaurante Flor da Corga, em Silvalde.

## Feira da revenda

Foi marcado para 27 de setembro, no edifício da Câmara Municipal de Espinho, um procedimento para atribuição por sorteio do direito de ocupação dos lugares de venda da feira da eevenda, pela seguinte ordem:

Atuais feirantes, às 10 horas; novos feirantes, às 14 horas.

## Rancho Folclórico S. Tiago de Silvalde em Souselas



O Rancho Folclórico S. Tiago de Silvalde deslocou-se no sábado a Arzila, freguesia de Coimbra, para participar no XXXIV Festival de Folclore de Souselas, organizado pelo Grupo Etnográfico da Casa do Povo de Souselas.

"Mais uma vez ficou demonstrado como o folclore, e em especial este tipo de eventos, consegue unir pessoas de vários pontos do país, onde num curto espaço de tempo se consegue fazer amizades e criar ligações entre os grupos participantes."

Neste encontro estiveram presentes, para além do grupo organizador, o Rancho Folclórico da Freguesia de Fráguas, de Rio Maior, e o Rancho Folclórico de Santa Cruz do Douro, de Baião.

Do programa constava ainda o Rancho Folclórico Cultural e Recreativo de Rio de Moinhos, de Penafiel, mas por morte de um familiar de alguns elementos não foi possível a participação do grupo.

No próximo dia 22, o Rancho de Silvalde estará presente no Festival de Folclore Infantil organizado pelo Grupo Folclórico de Bustelo, em Penafiel.

## Novo espaço de aprendizagem



No mês de setembro, o Centro de Explicações e Estudo Acompanhado Mentes Brilhantes comemora o seu primeiro aniversário junto dos seus alunos, iniciando a preparação do ano letivo 2013/2014.

Em apenas um ano, a professora Lígia Oliveira (responsável pela empresa) viu cumpridos os objetivos traçados pelo trabalho efetuado e não esconde que "a localização em frente à Escola Secundária Manuel Gomes de Almeida (Escola Industrial) é perfeita, pela comodidade para os pais e alunos."

"O Mentes Brilhantes é um espaço agradável, onde diariamente procuramos formar jovens autoconfiantes, disciplinados, capazes de enfrentar desafios e concretizar sonhos", refere Lígia Oliveira. "Respeitamos a individualidade e o ritmo de desenvolvimento de cada aluno, reforçando o compromisso do aluno com sua própria aprendizagem."

Apoio ao estudo a todas as disciplinas, explicações individuais e em grupo, apoio psicopedagógico, psicologia clínica, ensino especial e tradução, são algumas das ofertas disponíveis para alunos e pais.

"A degradação contínua das condições oferecidas no ensino público como é por exemplo o aumento do número de alunos

por turma provoca infelizmente uma diminuição do rendimento escolar dos alunos já que, obviamente, o professor não terá tanta disponibilidade para cada aluno. Isto tem levado a que cada vez mais pais nos procurem para compensar fora da Escola, o que os seus filhos já não encontram dentro dela: a atenção, a disponibilidade e motivação do professor, etc."

O Mentes Brilhantes "marca a diferença pela diversidade de serviços" a que chama "multisserviços da educação", trabalha com grupos de 6 alunos no máximo, apoiados por psicóloga e professores com larga experiência, tanto no ensino público como no privado.

"Os excelentes resultados obtidos devem-se ao empenho da equipa de professores na motivação dos alunos. 'Tu és capaz!' é uma expressão utilizada frequentemente nas salas do Mentes Brilhantes. É visível o trabalho intensivo de professores e alunos que aperfeiçoam o alto rendimento escolar bem como as capacidades cognitivas e afetivas. O sucesso dos nossos alunos orgulha-nos e motiva-nos a fazer mais e melhor. Ver alunos a atingir médias ótimas para entrarem no curso e instituição superior que desejam é uma satisfação e uma motivação também para nós professores."

## "Espinho em forma" 2013/2014

Após o sucesso de adesão da primeira edição do ano anterior, encontram-se abertas as inscrições para a iniciativa "Espinho em Forma" do ano letivo 2013/2014, com início marcado para 2 de outubro.

"A importância da prática de exercício é já bem reconhecida, avaliando pela constante adesão de novos alunos desde o início da iniciativa."

O projeto "Espinho em

Forma" destina-se aos munícipes do município de Espinho, tendo neste ano em atividade as modalidades de marcha, hidroginástica (piscina municipal e balneário marinho) e ginástica.

A atividade é supervisionada por professores de educação física da Divisão de Desporto da Câmara Municipal de Espinho e complementada com acompanhamento médico.



Na presença da mentora do projeto, Maria Isabel Loureiro, o antense José Sá recebeu o diploma de participação no livro "A Magia das Chaves", editado pela Associação Acreditar

## Sorteio de lugares da feira semanal...

Vai realizar-se a 23 de setembro, no edifício da Câmara de Espinho, um procedimento para atribuição por sorteio do direito de ocupação dos lugares de venda da feira semanal para os atuais vendedores, pela seguinte ordem: setor A - 10h00; setor B - 14h00; setor

D - 15h30.

No dia 25 de setembro será efetuado o procedimento para atribuição por sorteio do direito de ocupação dos lugares de venda da feira semanal para os novos feirantes, pela seguinte ordem: setor A - 10h00; setor B - 14h00; setor D - 15h30.

**DEFESA DE ESPINHO**  
vende-se no  
**Café Harmonia**  
(Largo do Souto - Anta)

**DEFESA DE ESPINHO**  
vende-se no  
**Café Cristal**  
(Rua 62 - Espinho)

«Defesa de Espinho» - 4250 - 2013-09-12 - 1.ª Publicação  
**TRIBUNAL JUDICIAL DE ESPINHO**  
2.º JUÍZO  
**Anúncio**

Processo: 651/13.3TBESP

Herança Jacente

N/ Referência: 3257623

Data: 02-09-2013

Requerente: Ministério Público

Requerido: Herança Jacente de Custódio José Pereira

São citados os herdeiros ou sucessores incertos de Custódio José Pereira, com última residência na Rua 16, 116, 4500 Espinho, para no prazo 30 dias, findos os 30 dias dos editos, contados da data da segunda e última publicação do anúncio virem aos presentes autos, requerer a sua habilitação como sucessores do falecido, sob pena de não aparecendo ninguém a habilitar-se, a herança ser declarada vaga para o Estado, tudo como melhor consta do duplicado da petição inicial que se encontra nesta Secretaria, à disposição do citando.

A Juiz de Direito,  
Dra. Rita Coelho Santos

A Oficial de Justiça,  
Maria Adelaide Carvalho

**euro baviere store**

**JÁ ABRIU... em Espinho!!!**

Convidamo-lo desde já a visitar-nos por forma a conhecer todos os produtos que comercializamos, bem como os preços especiais que preparamos para si.

Rua das fábricas, 125

Zona Industrial de Silvalde (Junto aos armazéns da CME)  
Horário: Seg a Sex - 9,00 às 12,30 e das 14,00 às 17,30 hrs

Visite-nos em [www.eurobaviera.com](http://www.eurobaviera.com)

Tel: 227323026

[www.facebook.com/eurobaviera](http://www.facebook.com/eurobaviera) Like



# "Passeio da solidariedade" de meio milhar de idosos de Anta a Viana do Castelo

Napoleão Guerra lembrado e padre Sérgio Leal homenageado



Cumprindo a tradição que implantou desde que assumiu os destinos da freguesia, a Junta de Freguesia de Anta promoveu, na passada quarta-feira o "passeio da solidariedade" dirigido aos seniores daquela freguesia.

Cheias de boa disposição, as mais de 500 pessoas levantaram-se cedo para uma viagem que desta feita tinha como destino Viana do Castelo e o santuário do monte de Santa Luzia.

Os dez autocarros, saíram dos diferentes locais da freguesia pelas 7h30 do quarto dia de setembro. Após uma breve paragem no Largo do Souto, partiram rumo àquela que é a cidade atlântica mais a Norte de Portugal, rica pelo seu património natural, monumental e histórico, onde presença do rio, do monte e do mar, conferem à cidade dotes paisagísticos de excelência que encantam qualquer um.

Com paragem no centro

de Viana, onde os Antenses puderam passear um pouco pelo centro histórico, a chegada ao santuário do monte de Santa Luzia fez-se por volta da 10h45, o tempo estava ameno e lá do alto foi possível apreciar a extraordinária vista que dali se observa sobre o estuário do rio Lima, a cidade e o mar.

A convite do executivo da Junta de Freguesia de Anta, estiveram presentes neste convívio o presidente da Câmara

Municipal de Espinho, Pinto Moreira, e o presidente da Assembleia de Freguesia de Anta, José Fernando.

Pelas 11 horas, na Basílica de Santa Luzia, foi celebrada a eucaristia pelo padre Sérgio Leal, coadjuvado pelo reitor do santuário e pelo diácono Joaquim Vieira, contando ainda com as vozes afinadas de elementos do coro da paróquia antense e acompanhados ao órgão por Raquel Carvalho. Depois, os seniores de Anta deslocaram-se até Vila Praia de Ancora, para o almoço na quinta do Cruzeiro.

No momento das tradicionais intervenções, José Fernando não quis deixar passar a oportunidade de lembrar a memória daquele que instituiu aquele tipo de evento para os mais seniores – Napoleão Guerra. E reconheceu "o trabalho difícil de Manuel Rocha, que soube continuar o trabalho que tinha vindo a ser realizado de uma forma exemplar, mesmo com todas as limitações."

Salientou ainda "a necessidade de se iniciar um novo ciclo na vila de Anta, com gente nova e com provas dadas na freguesia." Terminou com um apelo ao presidente da Câmara Municipal, "que sendo ele de Anta, a freguesia não devia ser privilegiada em relação às outras freguesias, mas o que Anta não pode, nem deve, é ser desfavorecida em relação às outras."

Por seu turno, Manuel Vieira da Rocha desabafou que sentia vontade de continuar o trabalho que teve nestes dois anos na presidência da Junta, considerando-os "muito positivos."

O presidente da autarquia antense agradeceu a presença "de todos", deixando "uma palavra amiga a todos."

Seguiu-se o discurso do presidente da Câmara Municipal de Espinho, que aproveitou o momento "para em nome do Município homenagear Manuel Rocha, pelo seu trabalho a frente da Junta de Anta, e enaltecer

Saíram dez autocarros Mas tudo o que é de moderno Para o monte de Santa Luzia Em Viana do Castelo

Para este povo de Anta Foi um dia de alegria As pessoas de meia-idade Bem merecem este dia

Já quase todos reformados Já deram o que tinham a dar Que haja ao menos este dia Para o poderem gozar

Este povo bem merece Ter um dia bem diferente Que esta gente antense Bem merece este presente

Para o presidente da Junta Que é um homem de couvar E por tudo o que tem feito Bem merecia lá ficar

Para os membros desta Junta Que o povo tem ajudado Só uma palavra Do nosso muito obrigado

Deixo aqui o meu pedido Mas a quem não sei dizer Que o presidente que entrar Que cumpra bem o seu dever

Foi um dia bem passado Para quem tem esta idade E poder bem recordar Os tempos de mocidade

Que isto se faça mais vezes

não deixem isto acabar E se lembrem dos mais velhos Que quem andou não tem para andar

Para o Dr. Pinto Moreira E por tudo que ele fez Só uma palavra Do nosso muito obrigado

Também para o Padre Sérgio Que em breve nos vai deixar As maiores felicidades Para as paróquias onde vai estar

Também esteve presente Na eucaristia O acólito Vieira Que sempre o faz com alegria

No fim da eucaristia Estava tudo porreiro E lá se seguiu caminho Para a Quinta do Cruzeiro

Tudo comeu e bebeu Ninguém se pode queixar E não faltou a boa música Para quem gosta de dançar

Neste passeio de Anta Muito bem organizadinho Também estiveram presentes Os Voluntários de Espinho

Agora para acabar E para esta boa gente Que Deus dê saúde a todos Para o ano ir novamente

**José Gonçalves Vieira**

o seu percurso como autarca, que num tempo difícil e numa situação complicada soube estar a altura dos desafios."

Pinto Moreira distinguiu também o padre Sérgio Leal, "pela sua passagem pelo município como padre de Anta, Espinho e Guetim e que agora se despede da nossa comunidade."

Finalizou a intervenção, revelando que era "uma honra e um grande orgulho poder estar presente, e na qualidade simultânea de presidente da Câmara e de antense."

O padre Sérgio Leal dirigiu-se aos antenses, em jeito de

despedida, saudando-os, salientando "a boa disposição, o espírito de amizade e fraternidade" que permanecia naquele convívio, e agradeceu a homenagem que a Câmara e a Junta lhe prestaram na circunstância.

A tarde avançou muito animada, onde muitos dançaram, cantarolaram, e aproveitaram para por a conversa em dia.

Depois do lanche, a comitiva antense voltou a reunir-se nos autocarros para a viagem de regresso a casa, onde chegaram por volta das 20h30, pensando já no passeio do próximo ano.



...com legenda!

Fotos VÍTOR LANCHÁ

A Festa do Envio dos Professores realizou-se no domingo e constitui um momento que marca o início do novo ano letivo, este ano com a organização do Agrupamento de Escolas Dr. Manuel Gomes de Almeida

## Encontro da Paróquia de Espinho com os professores

No dia 19 na Escola Dr. Manuel Gomes de Almeida

Realiza-se no próximo dia 19, quinta-feira, pelas 21.30 horas, na Escola Secundária Dr. Manuel Gomes de Almeida, em Espinho, um encontro entre o pároco de Espinho, padre José Pedro Azevedo e os professores.

A iniciativa, que se vem repetindo nos últimos anos, está aberta a todos os professores (no ativo e aposentados) bem como a todos os auxiliares de ação educativa das escolas e funcionários de secretaria dos estabelecimentos de ensino.

# CASINO ESPINHO

6-7

XPTO



13-14

TRIBUTO  
STEVIE WONDER



20

CASTRO &  
SALGUEIRO



27

MÁRCIA BARROS



28

MARTA REN



SETEMBRO | JANTAR E ESPETÁCULO



# AUREA

21 SETEMBRO | JANTAR E ESPETÁCULO



€ 3.30

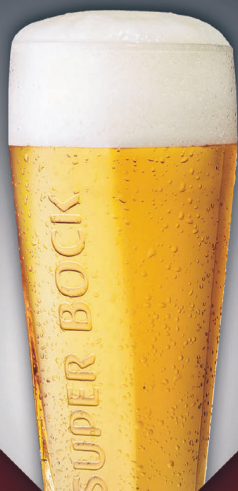

FESTIVAL DA  
**BIFANA**  
SETEMBRO



[www.solveverde.pt](http://www.solveverde.pt)



**SOLVERDE**  
CASINOS · HOTÉIS



# Miss European Portugal 2013 será coroada no Casino Espinho

## Candidatas desfilam glamour na final nacional

"Se gostas de desafios e de uma experiência diferente, então não podes perder o 'girls on top'! Uma competição de surf feminino mas com uma particularidade: as competidoras vão surfar de saltos altos!" Foi assim lançado o repto para candidatas a "girls on top", evento a realizar no domingo, na praia da Baía, e que para além da competição vai contar com muitas surpresas, como aulas de dança, passagens de modelos, música e sobretudo muita diversão e beleza! As talentosas vão surfar com o apoio da Escola de Surf Atitude. E será na noite de 15 de setembro que o Casino Espinho acolhe o desfile da final nacional.

Os prémios são aliciantes e para várias categorias. Para além da campeã do evento será premiado também o maior "wipeout", a maior onda, e claro, a surfista que mais irradiou simpatia. O painel de juízes será composto por personali-

No sábado, as candidatas a Miss European Portugal 2013 visitaram o Aero Clube da Costa Verde, onde tiveram a oportunidade de sobrevoar os céus de Espinho, bem como fazer salto em paraquedas. Com a presença do vice-presidente da edilidade, Vicente Pinto, e do presidente do Aero Clube, Luís Corrêa de Sá, esta visita aconteceu na sequência da promoção e divulgação do evento Miss European Portugal 2013, que irá decorrer no domingo, pelas 22 horas, no Casino Espinho e que conta com o apoio da Câmara Municipal. Antes do evento, na sexta-feira, as candidatas estarão novamente na cidade para realizar uma série de atividades que incluirão a prática de hipismo, passeio de charrete, balão de ar, surf e karting.

dades bem conhecidas da nossa praça.

O Casino Espinho transforma-se assim em passerelle para um desfile de glamour. As candidatas, que passaram por um processo de seleção que resultou em 900 castings, vão desfilar com roupas da estilista nortenha Micaela Oliveira e vão prestar provas em roupa informal, em bikini e em vestido de noite.

O aspeto físico complementado com a postura e a atitude, a cultura geral e a expressividade são alguns dos fatores que o júri terá em conta para a escolha das 15 modelos, que

integrarão um estágio de uma semana. Com a Final Europeia a decorrer em Malta, o estágio será uma preparação para eleger as dez concorrentes que irão defender as cores nacionais, no Miss European 2013.

O evento conta com a apresentação de Filipe Gonçalves – ex-concorrente do programa "Operação Triunfo" e atualmente um músico conceituado –, acompanhado da Miss Teenager Portugal 2012, Joana Martins. Personalidades ligadas ao mundo da moda e do espetáculo marcam presença, abrilhantando uma noite de requinte.



...com legenda!

Foto MÁRIO CALES

Com a presença da vereadora Leonor Fonseca, encerrou no sábado a segunda edição da Bienal Internacional Mulheres d'Artes no Museu Municipal, "uma grande festa das artes plásticas!"

...com legenda!

Fotos VÍTOR LANCHÁ



"Máscaras decorativas" de António Bernardes em exposição até 21 de setembro, na galeria do Centro Multimeios

## Exposição e concurso de modelismo estático

A galeria da Junta de Freguesia de Espinho acolheu durante uma semana a 11.ª edição da Espimodel.

O evento dedicado ao modelismo dividiu-se numa exposição com o objetivo de divulgação e promoção do modelismo e num concurso de modelismo estático.

O Clube de Modelismo de Espinho preparou algumas surpresas, como um sorteio, entre os participantes, de um voo de demonstração e um workshop de aviação militar para aprendizagem de algumas técnicas de pintura com exemplos de bordos rígidos esfumados, máscaras, mão livre, pré-shading e post shading.

Florista

N.ª Sr.ª D' Ajuda nos Ajude

# Améliaflor

Faz todo o tipo de ramos: arranjos florais, noivas, baptizados, casamentos, eventos, coroas, etc.

Rua 33, n.º 336 – Espinho • Telef. 220 197 578 - Tlm. 933 321 246

## Casino Espinho recebe tributo a Stevie Wonder com Patrícias (Silveira e Antunes)

Conforme o jornal **Defesa de Espinho** já divulgou, o Casino Espinho recebe, sexta-feira e sábado, um tributo ao reconhecido cantor Stevie Wonder pelas vozes do grupo Patrícias SA.

Num espetáculo que se reveste de nostalgia e puro soul norte-americano, Patrícia Silveira e Patrícia Antunes irão recordar êxitos como "I just call to say I love you", "Supers-

tion", "Isn't she lovely", "You are the sunshine of my life", "What a wonderful world this would be" e "Lately".

Depois de um jantar ao som dos Sonus Faber, o Restaurante Baccará vai ecoar com /back vocals de Rui Veloso, Pedro Abrunhosa e Aurea, os refrões mais conhecidos e apreciados de um dos maiores sucessos da Motwon Records – Stevie Wonder.

## Coro Amigos da Música aberto a novos elementos

O Coro Amigos da Música retoma a sua atividade na temporada que agora se inicia. As inscrições estão abertas para novos elementos, "basta gostar de cantar e aparecer no primeiro ensaio", no dia 18 de setembro, pelas 21h30, na Nave Polivalente Espinho.

"Não é necessário ter formação musical para integrar o grupo (mais informações através de coroespinho@hotmail.com).

## Regresso às aulas na Dó-Ré-Mi

Estão abertas as inscrições para a escola de música Dó-Ré-Mi, a funcionar em Guetim. Além do ensino de instrumento, em aulas individuais, a escola oferece ainda iniciação musical, formação musical e classes de conjunto.

"Alunos de todas as idades e níveis são bem-vindos."

Inscrições abertas também para o coro Dó-Ré-Mi, de frequência gratuita.

Informações e inscrições através do correio eletrónico do.re.mi.guetim@gmail.com ou 922068723 e presencialmente no salão paroquial de Guetim, nos sábados de 21 e 28 de setembro, da parte da manhã. Início do ano letivo: 1 de outubro.

## "Contos e cantos para infantes" na Biblioteca Municipal

Pelas 11 horas de sábado, na Biblioteca Municipal José Marmelo e Silva, há "Contos e Cantos para Infantes" para os pequenos

leitores.

As inscrições estão abertas através do email bme@cm-espinho.pt ou telefone 227335869.

## "O Melhor de La Féria" com Alexandra

Alexandra volta ao Porto em "O Melhor de La Féria" que estreia a 3 de outubro no Teatro Rivoli. Após o sucesso internacional que foi o musical "Amália", Alexandra consagra-se como uma das melhores cantoras de sempre do espetáculo português. Figura principal de "O Melhor de La Féria", Alexandra quis participar na nova versão inteiramente dedicada ao Norte, deste grande espetáculo em que La Féria percorre a história do musical pondo em cena no mesmo espetáculo os momentos mais significativos de "O Fantasma da Ópera", "Mamma Mia", "Hello Dolly", "Chicago", "Cabaret", "Maldita Cocaína", "Passa por mim no Rossio" e todos os sucessos

que La Féria encenou nos seus 50 anos de carreira no teatro.

Num só espetáculo, toda uma vida dedicada ao teatro com um elenco de artistas como Gonçalo Salgueiro, a voz mais significativa do novo fado, a atriz Helena Rocha e os atores, bailarinos, acrobatas e músicos que La Féria descobriu como Sissi Martins, Rúben Madureira, o veterano ator Alexandre Falcão, Sara Lima, Arménio Pimenta, Marta Mota, Eva Santiago, João Frizza, Luís David e Nuno Martins.

Com coreografia de Marco Mercie, direção de voz de Tiago Isidro, assistência de encenação de Nuno Guerreiro, direção musical do maestro Mário Rui, eis "O Melhor de La Féria"

# "O Gato Raspa" de António Pereira

## Livro de guetinense para as crianças

Procedeu-se na tarde de sábado, na Biblioteca Municipal José Marmelo e Silva, ao lançamento do livro "O Gato Raspa", da autoria do guetinense António Pereira.

"Esta pequena história aconteceu na minha aldeia. Mas podia ser na tua, ou se nunca viveste numa, então abre a porta à imaginação e constrói uma só para ti e para estes personagens."

A história narra a amizade de um gato e de um cão, dois improváveis amigos, que já o eram, afinal, sem o saberem. "Um simples acaso e uma tentativa de assalto vão selar a amizade do Raspa e do Betthoven."

Pelo meio, um romance: a paixão de Raspa por Katie, a



Foto VÍTOR LANCHA

gatinha siamesa. As Vais conhecer também a simpática peixeira Fernanda e o pombo Zeca, o fiel amigo do Raspa.

Um livro infantil que revela também os demais habitantes da aldeia. "A amizade não tem obstáculos e consegue vencer

todas as diferenças possíveis", constata António Pereira, segredando às crianças que "o Raspa e o Betthoven existiram, e eram mesmo amigos; a peixeira Fernanda também existiu."

E, "como não queria esquecer-los, escrevi esta história."

A apresentação do primeiro livro infantil de António Pereira contou com a atuação do coro da Dó Ré Mi de Guetim.

António Pereira nasceu na freguesia de Guetim, é licenciado em Relações Públicas e Publicidade. O gosto pela escrita, em particular pela poesia, surgiu na adolescência, quando fez parte do grupo de jovens Janela Aberta. Em 1991, participou numa coletânea de textos literários, resultante de uma iniciativa da Câmara Municipal de Espinho, destacando-se com um poema.

Escreveu pequenas rábulas encenadas para festas de Natal, ainda no grupo de jovens, e posteriormente na associação de pais do Jardim de Infância de Guetim (2004) e da Escola Básica EB1 de Guetim (2011).



Foto VÍTOR LANCHA

## Sarau escolar de tributo a Camões

Em mais uma iniciativa da professora Nelma Patela, realizou-se na tarde de sábado, no Centro Multimeios, uma sessão de tributo ao poeta Luís Vaz de Camões, mediante a dramatização de "Os Lusíadas" por alunos do ensino básico e secundário.

A organizadora do sarau agradece, também em nome dos alunos e encarregados de educação dos alunos da Escola Domingos Capela, "formalmente à Câmara Municipal de Espinho, na pessoa do

seu presidente, Dr. Pinto Moreira", o convite para levar a cabo esta atividade no Centro Multimeios.

"Na verdade, este desafio permitiu aos jovens silvaldenses e paramenses mostrar o trabalho desenvolvido no ano anterior num espaço privilegiado e aberto a todo o concelho. Também à Direção do Centro Multimeios de Espinho, bem como aos seus funcionários, os alunos e familiares da Escola Domingos Capela agradecem todo o apoio."

## Bi-silque oferece manuais escolares

A Bi-silque ofereceu manuais escolares aos filhos dos seus colaboradores, no passado domingo, num evento que contou com outras iniciativas, nomeadamente um concurso de desenho com o tema "A Terra e Tu", do qual resultaram três vencedores.

Neste que foi o primeiro ano da iniciativa, a Bi-silque ofereceu os livros escolares a cerca de 80 alunos, tendo como objetivo "salvaguardar o acesso à formação integral por parte dos educandos de todos os funcionários da Empresa", considerando ainda fundamental o facto de esta "iniciativa permitir aliviar o esforço económico dos pais no que toca à educação dos seus filhos", referiu André Vasconcelos, CEO do Grupo Bi-silque, neste que é um mês particularmente dispendioso para os encarregados de educação.

Esta foi apenas mais uma



Bi-silque



Bi-silque

iniciativa do Grupo Bi-silque, que tem vindo a apostar, cada vez mais, numa política de ação e responsabilidade social junto dos seus funcionários através da oferta de vários benefícios protocolados com instituições de saúde e bem-estar, nomeadamente, descontos em diversas clínicas médicas, farmácias, laboratórios de análises clínicas e até mesmo livre acesso e ginásio e piscina.

# "Nasceu coxo, continua manco e estamos certos que acabará por cair pois não consideramos que tenha condições para se manter por muito tempo"

Clube de Ténis de Espinho denuncia protocolo para o Complexo de Ténis

O presidente da direção do Clube de Ténis de Espinho (CTE), José Augusto Tavares, apresentou, em conferência de imprensa, na segunda-feira, as razões que levaram o seu clube à denúncia do protocolo que foi assinado com a Câmara Municipal de Espinho e com a Associação Portuguesa de Artes Marciais (APAM) para o Complexo de Ténis de Espinho. José Augusto Tavares considerou este momento "de vital importância para o Clube de Ténis de Espinho mas também para o ténis nacional e local", e apontou o dedo à APAM e à Câmara Municipal de Espinho, esta última "entidade reguladora e detentora do espaço" que "nada tem feito para que o Complexo de Ténis de Espinho melhor", "pelo contrário tem deixado andar o barco contra um iceberg gigantesco". Segundo José Augusto Tavares, "o Complexo de Ténis de Espinho é um 'mono' e não tem qualquer tipo de condições para a prática da modalidade" o que o levou a que o CTE viesse "denunciar e a renunciar um protocolo que nasceu coxo, continua manco e estamos certos que acabará por cair pois não consideramos que tenha condições para se manter por muito tempo".

Na comunicação que fez, o presidente do CTE, que se fez acompanhar pelo presidente da Assembleia Geral do clube, José Agostinho, começou por dizer que "estamos aqui todos reunidos para comunicar a denúncia e renúncia do protocolo esta-



belecido entre a Câmara Municipal de Espinho, a APAM e o CTE. Nunca nos identificamos nem concordamos com a forma como o processo foi criado mas no intuito de ajudar a solucionar os problemas financeiros da autarquia, permitimos avançar com uma situação claramente anormal de estabelecer uma parceria com uma entidade, depois do protocolo assinado", explicou José Augusto Tavares. E prosseguiu: "Esta situação decorreu da vontade expressa e exclusiva do atual presidente da Câmara Municipal de Espinho e seu executivo, em detrimento de tudo o que vinha sendo propalado pelo PSD nos últimos 12 anos, através dos seus mais altos dirigentes locais, nomeadamente pelo doutor Luís Montenegro, atual presidente da mesa da Assembleia Municipal. Aliás, foi o próprio doutor Luís Montenegro que obrigou à inclusão do CTE no referido protocolo para este ser discutido e aprovado na Assembleia Municipal, contra a vontade do atual presidente da Câmara Municipal de Espinho", recordou José

Augusto Tavares.

"Depois disto e na sequência da referida atribuição a APAM, nomeadamente através do seu presidente Carlos Santos, comportou-se de uma forma vergonhosa, nunca querendo estabelecer a dita relação. Na fase de negociação concordava com as premissas que discutíamos mas depois aquando de formalizar a situação reformulava tudo a seu belo prazer desrespeitando os intervenientes do CTE que sistematicamente se viam obrigados a renegociar os pontos de interesse para o clube", disse o presidente do CTE, que continuou:

"Mas os problemas não se ficam por aqui pois consideramos também que a entidade reguladora e detentora do espaço nada tem feito para que o Complexo de Ténis de Espinho melhore. Pelo contrário tem deixado andar o barco contra um iceberg gigantesco. Neste momento, o Complexo de Ténis de Espinho é um 'mono' e não tem qualquer tipo de condições para a prática da modalidade. Os courts rápidos estão impraticáveis e desmantelados,



os courts de terra batida estão sem manutenção e têm covas que sistematicamente alteram o curso normal da bola e põem mesmo em causa a integridade física dos utentes e os courts de relva, além do seu estado deplorável, têm um campo de futebol a meio como se fosse normal jogar futebol em silêncio", sublinhou.

E prosseguiu:

"Como se não bastasse o edifício central está condicionado à entrada 'dos amigos' não podendo ser utilizado por jogadores de ténis que alegadamente 'sujam o chão com as sapatilhas', num ato de total discriminação e que nos leva a afirmar que quem gere hoje aquele espaço não está minimamente preocupado com o ténis nem com a comunidade mas unicamente tem interesses pessoais".

Para o presidente do CTE "a autarquia também não se pode descartar das suas responsabilidades. Como elemento controlador e regulador, pouco fez para que o CTE tivesse voz ativa e menos voz teve a autarquia no momento de chamar à razão a entidade gestora. A APAM em nada melhorou o Complexo de Ténis de Espinho e a única obra realizada foi feita pela própria Câmara Municipal com a melhoria do sistema elétrico já depois do protocolo assinado e o complexo entregue".

E acrescentou:

"As condições degradantes em que primeiro e segundo outorgantes deixaram cair o Complexo de Ténis de Espinho deixa-nos, enquanto cidadãos, desolados e como conhecedo-

res experimentados na matéria, revoltados por tanta incompetência e incoerência".

José Augusto Tavares entende que "não podemos permitir que estas coisas se passem debaixo dos nossos olhos sem as denunciar e sem alertar para o que andam a fazer com o nosso dinheiro. Este edifício dos maiores e melhores do país no seu género, recebeu alguns dos melhores jogadores de ténis do mundo (por exemplo, Marat Safin) e alguns dos melhores torneios de ténis nacionais/internacionais. Por isso, não queremos e não vamos deixar que o matem e tudo faremos para que o Complexo de Ténis de Espinho volte ao mapa desportivo nacional. Temos um projeto sério, coerente com a realidade atual da modalidade e do país e queremos que Espinho seja um dos beneficiados com esta situação, mas nestas atuais condições é completamente inoportuno e por isso estamos aqui a denunciar e a renunciar um protocolo que nasceu coxo, continua manco e estamos certos que acabará por cair pois não consideramos que tenha condições para se manter por muito tempo. Aliás, o presidente da Câmara Municipal de Espinho é detentor de toda a documentação que permite desde há algum tempo denunciar toda esta situação".

Segundo o presidente do CTE "todo o mundo do ténis nacional está ao corrente e deveras estupefacto com o que se tem passado em Espinho, questionando-se nomeadamente da razão que levou a entregar um Complexo de Ténis a uma pequena associação

de artes marciais em detrimento de um clube de ténis com 25 anos e um passado em que se orgulha de ter sido Clube do Ano em 2005".

José Augusto Tavares lançou, em tom irónico, a seguinte questão:

"Será que aquando da construção do novo estádio de futebol em Espinho o CTE se poderá candidatar à sua concessão?"

No entender de José Augusto Tavares, "quanto mais tempo demorarem a abrir os olhos, mais degradado o espaço ficará e mais cara será a intervenção de recuperação que urge para este grande empreendimento".

O presidente do CTE recordou que "o Clube de Ténis de Espinho apresentou a sua proposta de gestão que visava nomeadamente a recuperação da formação com qualidade de jovens atletas, voltava a colocar Espinho na rota nacional do ténis, a recuperação dos torneios internacionais e a possibilidade de criação de atividades de carácter social abrindo a porta a toda a comunidade".

E concluiu:

"Queremos um Complexo de Ténis para o ténis mas acima de tudo para todos os cidadãos!"

Mais, gritamos bem alto que o Complexo de Ténis nunca se chamará Complexo APAM e será sempre e para sempre Complexo de Ténis de Espinho!

Estamos tristes, indignados e revoltados pela forma como esta autarquia trabalhou todo o processo e mais ainda como a APAM o tem aplicado!"



**Manuel Silva**  
Zona 4



**Miguel Maia**  
Distribuidor



**Rui Moreira**  
Zona 4



**José Pedro Soares**  
Zona 4



**Carlos Fernandes**  
Libero



**Bernardo Matos**  
Zona 4/distribuidor



**Pedro Maia**  
Levantador



**Jonathan Nunes**  
Zona 4



**Gabriel Arroyo**  
Central



**Sander Steinberg**  
Oposto



**Gonçalo Iglésias**  
Distribuidor



**Hugo Ribeiro**  
Libero



**Paulo Mora**  
Central

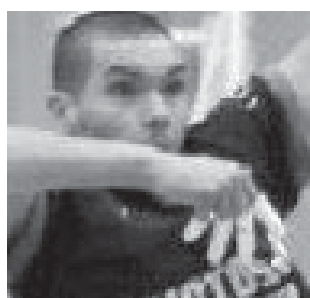

**Phelipe Martins**  
Central

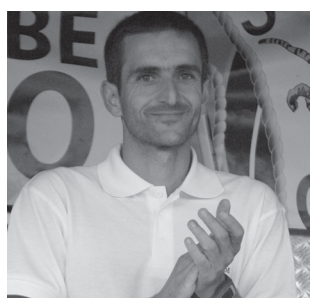

**Hugo Silva**  
Treinador



**Filipe Vitó**  
Treinador adjunto



**Ricardo Rocha**  
Treinador adjunto

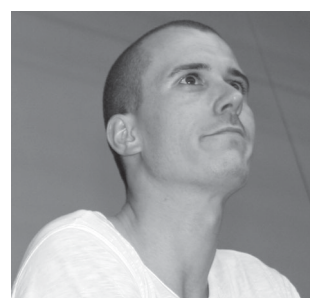

**Miguel Costa**  
Médico



**Manuel Dias**  
Vice-presidente



**José Manuel Ribeiro**  
Diretor



**Álvaro Coelho (Jerry)**  
Seccionista



**Costinha**  
Técnico de equipamentos



**Patela**  
Staff logístico



**António Batista**  
Fisioterapeuta

# Tigres arrancam para a conquista do título

Sete novas caras no novo plantel da equipa de voleibol sénior para a I Divisão

Com o anúncio de sete caras novas no plantel (Manuel Silva, ex-Fonte Bastardo; Sander Steinberg, Estónia; Carlos Fernandes, ex-Académica de Espinho; Gabriel Arroyo, ex-Bolivar da Argentina; Marco Ferreira, ex-Castellana de Itália; Phelipe Martins, ex-Castêlo Maia; Paulo Mora, Brasil), a equipa de voleibol sénior do Sporting Clube de Espinho apresentou-se aos seus adeptos ao final da tarde de domingo na Alameda 8. Os tigres desfilarão, um a um, no palco do FBurger com uma festa animada pelo cantor Bernardo Henrique e as Cherleaders do Sporting Clube de Espinho. Um momento de grande festa e aplaudido pelo elevado número de público presente e que contou com a presença dos presidentes de junta das freguesias de Anta (Manuel Vieira da Rocha) e de Espinho (Rui Torres), bem como da diretora do Gabinete de Apoio às Coletividades da

Câmara Municipal de Espinho, Ana Loureiro, em representação do presidente da edilidade, Pinto Moreira.

## Manuel Proença

Com um novo treinador, Hugo Silva (ex-Vilacondense), o Sporting Clube de Espinho arrancou, desta forma, para a nova temporada, propondo-se "lutar pela conquista do título de campeão nacional", reforça-

do com o internacional Manuel Silva (ex-Fonte Bastardo), que regressa ao clube que já representou e que fez dele campeão nacional, com o libero Carlos Fernandes que representou a Académica de Espinho, na passada temporada, o argentino Gabriel Arroyo e, ainda, os internacionais portugueses Phelipe Martins (ex-Castêlo da Maia) e Marco Ferreira (ex-Castellana) e o brasileiro Paulo Mora (Maravilha) que deverão integrar-se no grupo de trabalho duran-

te a próxima semana. Recorde-se que o Campeonato Nacional da I Divisão de seniores masculinos de voleibol tem o seu início agendado para o próximo dia 5 de outubro, jogando os tigres com o Esmoriz Ginásio Clube. Depois, a equipa liderada por Hugo Silva irá disputar o Torneio das Vindimas, em Lamego, nos dias 21 e 22 do corrente, no qual



## Plantel do Sporting Clube de Espinho 2013/2014

Nome	Idade	Altura	Clube anterior	Posição
Phelipe Martins	22	2,02	Castêlo Maia	Central
Paulo Mora	26	2,14	Brasil	Central
Gabriel Arroyo	36	1,95	Bolivar (Argentina)	Central
Marco Ferreira	26	2,02	Castellana (Itália)	Oposto
Sander Steinberg	25	2,06	Estónia	Oposto
Miguel Maia	42	1,81	Sp. Espinho	Distribuidor
Gonçalo Iglésias	25	1,82	Sp. Espinho	Distribuidor
Pedro Maia	18	1,85	Sp. Espinho	Distribuidor
Hugo Ribeiro	35	1,80	Sp. Espinho	Libero
Jonathan Nunes	26	1,84	Sp. Espinho	Libero
Carlos Fernandes	21	1,79	Acad. Espinho	Libero
Rui Moreira	24	1,89	Sp. Espinho	Zona 4
Bernardo Matos	16	1,89	Sp. Espinho	Zona 4
Manuel Silva	39	1,90	Fonte Bastardo	Zona 4
Tiago Silva	17	1,83	Sp. Espinho	Zona 4

Fotos VÍTOR LANCHA



participarão, também, as equipas do Benfica, Sporting das Caldas e Castelo da Maia.

O responsável pelo voleibol dos tigres, José Manuel Ribeiro, começou por agradecer a presença de todos os adeptos, bem como dos dois presidentes de junta, "o que quer bem dizer que o Sporting de Espinho é um clube do concelho e não apenas da freguesia de Espinho".

José Manuel Ribeiro acabou por referir ao jornal **Defesa de Espinho** que a equipa que irá jogar esta época na I Divisão será "uma equipa competitiva", construída "com menos trinta por cento do orçamento" do ano passado.

O responsável pelo voleibol sénior dos tigres salientou a "incorporação de quatro jogadores das camadas jovens". Sobre o novo treinador, Hugo Silva, José Manuel Ribeiro afirmou que "depositamos toda a confiança para fazermos uma equipa à Espinho".

José Manuel Ribeiro reconheceu a "necessidade de contratar jogadores estrangeiros porque não foi possível contratar portugueses. A contratação de Gabriel Arroyo, central argentino com mais de 100 internacionalizações é um achado, pela categoria do atleta e pelos valores envolvidos", sublinhou. No entanto, o responsável pelo vólei sénior masculi-

no tigre não fecha as portas a "mais uma contratação, mas não é garantido que isso venha a acontecer".

Sobre a saída de grande parte dos atletas da época anterior, José Manuel Ribeiro disse que o fizeram porque "não chegaram a acordo connosco para a renovação".

O responsável pelo vólei tigre destacou, ainda, os apoios que a equipa tem recebido e que têm vindo, na maioria, "do sector da restauração de Espinho", sublinhando "os contributos que os habituais patrocinadores têm-nos dado, nomeadamente a Solverde, a Câmara Municipal de Espinho, os Cafés Delta, a Oscacer, Aipal e a Vitalis".

Por fim, José Ribeiro revelou que foi feito uma "acordo inédito e bastante proveitoso para equipa com a Clínica Costa Verde, que permite um apoio e acompanhamento médico e clínico, em conjunto com a equipa técnica. Por isso, os nossos agradecimentos ao doutor António Marques Batista por este acordo, o que demonstra que ainda há antigos atletas que ajudam o clube".

Por seu turno, o capitão, Miguel Maia agradeceu "o apoio do público espinhense ao longo das épocas" e prometeu "muito trabalho, honrar a camisola do Sporting Clube de Espinho e o seu palmarés".

Miguel Maia terminou apelando "à presença e ao apoio do público em todos os treinos e

jogos" e à "paciência, pois tal como ruiu o nosso pavilhão, a equipa também, este ano, precisa ser reconstruída".

Também o presidente da Junta de Freguesia de Espinho, Rui Torres deixou uma mensagem de esperança para "uma equipa que está aqui, com força".

Rui Torres disse que "a cidade está convosco e é nos piores momentos que todos temos de estar com o voleibol do Sporting Clube de Espinho, que é o grande orgulho do nosso concelho".

Por fim, o vice-presidente dos tigres, Manuel Dias, enalteceu "a mística do clube" e elogiou "todo o trabalho feito por José Manuel Ribeiro" em prol da equipa de voleibol sénior masculina.

Por fim, o treinador do Sporting de Espinho, Hugo Silva disse ao jornal **Defesa de Espinho** que sente "uma felicidade muito grande por representar o mais emblemático clube do voleibol português".

Hugo Silva prometeu "entrar no misticismo do Sporting Clube de Espinho e estar à altura deste desafio e daquilo que o clube sempre nos habituou".

Hugo Silva não esconde estar ansioso pela chegada dos

reforços que faltam (Phelipe Martins, Marco Ferreira e Paulo Mora) para poder "superar as dificuldades que estamos a ter" no treinamento. No entanto "já estamos de mangas arregaçadas para enfrentarmos o Campeonato".

Por fim, Hugo Silva reconheceu que "o plantel é curto" e que "precisávamos de um empurrãozinho para ficarmos mais próximos dos nossos principais adversários" que são, em seu entender, "o Benfica e Fonte Bastardo".



As Cheerleaders do Sporting Clube de Espinho animaram a festa de apresentação da equipa de voleibol sénior, na Alameda 8

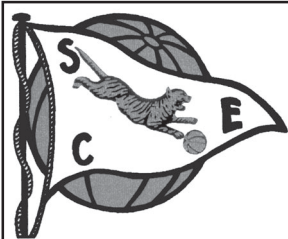

# MINIVOLEIBOL

## Sporting Clube de Espinho

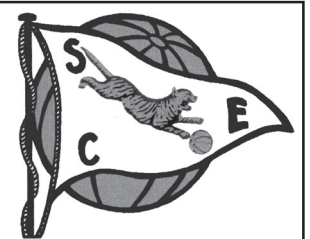

O MAIOR CLUBE PORTUGUÊS DA MODALIDADE – 2014 Ano do Centenário

### Se nasceste entre 2001 e 2009

Classes Masculinas e Femininas

### Nave Municipal de Espinho

### Aos sábados a partir das 9.30 horas

Quota Mensal Única – 16 Euros/mês (1.º treino gratuito)

Consulta o Facebook: \scevoleibolformacao e scevoleibol  
Informações em: scevoleibol@gmail.com ou 919819070



O adpto Silva, foi homenageado pela equipa de voleibol, que lhe ofereceu uma camisola, autografada, como reconhecimento pelo apoio na época passada

**I LIGA - Resultados**

Classificação						
	P	J	V	E	D	F-C
FC Porto	9	3	3	0	0	7-1
Sporting	7	3	2	1	0	10-2
Estoril	7	3	2	1	0	6-3
Rio Ave	6	3	2	0	0	5-1
Sp. Braga	6	3	2	0	0	4-2
Gil Vicente	6	3	2	0	1	4-2
Benfica	4	3	1	1	1	4-4
Nacional	4	3	1	1	1	5-6
V. Guimarães	4	3	1	1	1	4-5
Olhanense	4	3	1	1	1	2-3
Marítimo	4	3	1	1	1	3-5
V. Setúbal	3	3	1	0	2	5-6
Arouca	3	3	1	0	2	3-7
Académica	1	3	0	1	2	1-7
P. Ferreira	0	3	0	0	3	0-4
Belenenses	0	3	0	0	3	3-8

**Próxima jornada**

Académica-Belenenses  
V. Setúbal-Marítimo  
FC Porto-Gil Vicente  
Nacional-Arouca  
Benfica-P. Ferreira  
Sp. Braga-Estoril  
Rio Ave-V. Guimarães  
Olhanense-Sporting

**LIGA 2- Resultados (7.ª Jornada)**

Moreirense-Farense	2-1
Leixões-Trofense	1-0
Ac. Viseu-Chaves	1-2
Tondela-Feirense	2-0
Santa Clara-Atlético	*
Portimonense-Sporting B	*
Desp. Aves-Benfica B	*
Covilhã-U. Madeira	*
Penafiel-Beira Mar	*
Braga B-Oliveirense	*
Marítimo B-FC Porto B	*

\* A realizar a 18 setembro de 2013

**Classificação**

	P	J	V	E	D	F-C
Moreirense	13	6	4	1	1	14-4
Leixões	13	6	4	1	1	10-2
FC Porto B	13	5	4	1	0	7-3
Tondela	12	6	4	0	2	10-8
Chaves	12	6	4	0	2	8-11
Penafiel	11	5	3	2	0	5-1
Sp. Covilhã	9	5	3	0	2	7-4
Braga B	9	5	3	0	2	7-6
Atlético	8	5	2	2	1	5-7
Portimonense	7	5	2	1	2	8-5
Santa Clara	4	4	1	1	2	3-3
U. Madeira	7	5	2	1	2	5-5
Benfica B	6	5	1	3	1	8-6
Sporting B	6	5	2	0	3	4-7
Marítimo B	5	5	1	2	2	3-4
Desp. Aves	5	5	1	2	2	2-4
Ac. Viseu	4	6	1	1	4	4-8
UD Oliveirense	4	5	1	1	3	2-6
Beira-Mar	3	5	0	3	2	6-9
Trofense	3	6	0	3	3	3-6
Feirense	3	6	0	3	3	2-8
Farense	2	6	0	2	4	1-8

**Próxima jornada**

Trofense-Penafiel  
Desp. Chaves-Sp. Covilhã  
Farense-Ac. Viseu  
UD Oliveirense-Tondela  
Feirense-Sp. Braga B  
U. Madeira-Marítimo B  
Beira Mar-Portimonense  
Sporting B-Santa Clara  
Atlético-Desp. Aves  
Benfica B-Leixões  
FC Porto B-Moreirense



Concurso dos Orgãos de Informação n.º 37/2013 de 15/09/2013. Prognóstico "Defesa de Espinho", Redacção Desportiva:

1. BRAGA - ESTORIL ..... [1]
2. RIO AVE - V. GUIMARÃES ..... [X]
3. ACADÉMICA - BELENENSES ..... [2]
4. NACIONAL - AROUCA ..... [1]
5. FARENSE - AC. VISEU ..... [1]
6. BEIRA-MAR - PORTIMONENSE ..... [1]
7. FEIRENSE - BRAGA B ..... [1]
8. TROFENSE - PENAFIEL ..... [1]
9. OLIVEIRENSE - TONDELA ..... [2]
10. U. MADEIRA - MARÍTIMO B ..... [1]
11. ATLÉTICO - AVES ..... [1]
12. INTER - JUVENTUS ..... [1]
13. EVERTON - CHELSEA ..... [2]

# Espetáculo e magia na praia Azul

## Atletas de topo nacional no VII Circuito de Verão em ténis de praia

Realizou-se no fim-de-semana, mais uma etapa do VII Circuito de Verão da All Sports Events (ASE) disputado na praia Azul, com o apoio da Junta de Freguesia de Espinho.

Mais uma vez as duplas participantes na competição, foram mostrando ao longo dos dois dias que este desporto tem variáveis de beleza ímpar e que permite apreciar jogadas de belo efeito, que não defraudam de forma alguma as expectativas do público, que neste particular foi aparecendo em número apreciável, tornando o espetáculo ainda mais belo e cativante.

Como tem sido hábito neste ano, a organização optou por realizar em paralelo um torneio de pares mistos, igualmente disputado no sistema de todos contra todos e neste particular verificou-se a repetição da final da etapa anterior entre as duplas Graça Gama/Fábio Laranjeira e Lígia Pinto/Sérgio Braga que se voltaram a encontrar, não tendo desta feita concluído o jogo da final, uma

vez que o adiamento da hora levou a que a mesma fosse adiada para o início do próximo torneio que se disputará no mesmo local durante o próximo fim-de-semana.

A competição principal evoluiu ao longo dos dois dias, seguindo a norma usual de disputa que tem proporcionado aos atletas momentos de descontração misturada com outros de animada competição, uma vez que os dois elementos que conseguirem maior pontuação ao longo de todo o circuito, terão direito ao troféu e aos habituais brindes que a organização disponibiliza.

A final, agendada para as 17 horas de domingo foi disputada em toada de parada e resposta entre as duplas Nuno Ramos/Pedro Maia e Leonardo Tavares/Daniel Tavares tendo os primeiros logrado vencer pelos parciais de 6-4 e 6-2, num jogo que durou mais de uma hora e meia e que fez prevalecer a maior experiência da dupla vencedora que é a

atual detentora do troféu da All Sports Events, conquistado no verão de 2012.

No próximo fim-de-semana a ASE organizará a última etapa deste circuito e espera-

se uma boa afluência de atletas, para a consagração dos vencedores.



## Sp. Espinho empata em Bustelo

A equipa de futebol sénior do Sporting Clube de Espinho empatou (1-1) em Bustelo no encontro da segunda jornada do Campeonato Nacional de Seniores (Série D). Os tigres sofreram um golo depois do regresso do intervalo e acabaram por repor a igualdade por intermédio do seu goleador, Williams.

Recorde-se que o Sporting de Espinho perdeu em casa, na primeira jornada, com o Lusitânia de Lourosa.

Na próxima jornada, no domingo de Nossa Senhora da Ajuda, a equipa do Sporting de Espinho recebe, no Estádio Comendador Manuel de Oliveira Violas, às 15 horas, a equipa do Cinfães.

**Bustelo, 1  
Sp. Espinho, 1**

Jogo no Estádio Quinta do Côvo, em Bustelo.  
Árbitro: Marco Cruz (AF Porto).

**Bustelo** – Janita; Paivinha (cap.), Renato, Luís e Almeida;

Tiago, Azevedo e Diego; Muge, Ayrton e Rafa.

Substituições: Muge por Marcelo (62), Diego por Dani (77) e Tiago por Miguel (84).

Treinador: Miguel Oliveira.  
**Sporting Clube de Espinho** – Tiago Maia; Tiago, Fábio Gonçalves, José Carlos (cap.) e Katelen; Joca, Alan e Pedro Couto; Youssouf, Cedric e Williams.

Substituições: Pedro Couto por João Dias (intervalo), Alan por René (59) e Joca por André (75).

Treinador: Rui Correia.  
Ao intervalo: 0-0.  
Marcadores: 1-0, por Diego (47); 1-1, por Williams (79).

Disciplina: cartão amarelo a José Carlos (10), Azevedo (15), Katelen (49), Joca (55), Youssouf (57) e Marcelo (75).

## Tigres no Varzim e Grijó em Aveiro

### Segunda eliminatória da Taça de Portugal

A equipa de futebol sénior do Sporting Clube de Espinho irá deslocar-se à Póvoa de Varzim, ao Estádio do Varzim, para defrontar a equipa local que milita a Série B do Campeonato Nacional de Seniores, em encontro da segunda eliminatória da Taça de Portugal que irá ser disputada a 22 de setembro. O Grijó, da Série D, onde jogam os tigres, irá jogar ao Estádio Municipal de Aveiro, ante o Beira Mar, da Liga 2.

O sorteio, que decorreu na segunda-feira, na Sede da Federação Portuguesa de Futebol, definiu a competição ara as 96 equipas (as que ultrapassaram a primeira eliminatória e os representantes da Liga 2) ficaram a conhecer os seus adversários na segunda ronda da prova rainha do calendário nacional.

Eis o resultado do sorteio: São João Ver-Lusitano VRSA Cerveira-Cova Piedade Académico Viseu-Nogueirense

**Beira Mar-Grijó**  
Santa Eulália-Ninense  
Felgueiras-Bustelo  
Maria da Fonte-Grandolense  
Fátima-Ideal  
Vilaverdense-Riachense  
**Varzim-Espinho**  
Vildemoinhos-CF Benfica  
Esp. Lagos-Pedras Rubras

UD Oliveirense-Os Limianos  
União Leiria-Marinhas  
Covilhã-Tourizense  
Ribeirão-Juventude Évora  
Estarreja-Cinfães  
Benfica C. Branco-U. Madeira  
Pinhalnovense-Santa Clara  
Marinhense-Caldas  
Santa Maria-Cesarense  
Atlético-Mirandela  
Alba-Grupo União Sport  
Loures-Carapinheirense  
Tondela-Torres Novas  
Alcananense-Barreirense  
Famalicao-Eirense  
Leixões-Sacavenense  
Farense-Lusitânia Lourosa  
Mafra-Oriolenses  
Gafetense-Sourense  
Fábril-Operário  
Fafe-Perafita  
Freamunde-Ronfe  
AD Oliveirense-Vizela  
Piense-Cernache  
Castrense-Camacha  
Chaves-Avanca  
Penafiel-Tirsense  
Moreirense-Merelinense  
Boavista-Portimonense  
M. Aljustrelense-Igreja-a-Nova  
Trofense-Pedras Salgadas  
Louletano-Praiese  
Sertanense-Amora  
Feirense-Sousense  
Oriental-Aliados Lordelo  
Gondomar-Aves

Manuel Proença

**CAMPEONATO NACIONAL DE SENIORES**

**Série D  
Resultados**

Bustelo-Sp. Espinho	1-1
S. João Ver-Vildemoinhos	4-4
Grijó-Estarreja	3-1
Cesarense-Anadia	4-2
Lourosa-Cinfães	1-0

**Classificação**

	P	J	V	E	D	G-M
Lourosa	6	2	2	0	0	2-0
Vildemoinhos	4	2	1	1	0	7-5
S. João Ver	4	2	1	1	0	7-5
Grijó	3	2	1	0	1	5-4
Cinfães	3	2	1	0	1	2-1
Cesarense	3	2	1	0	1	4-4
Anadia	3	2	1	0	1	5-6
<b>Sp. Espinho</b>	<b>1</b>	<b>2</b>	<b>0</b>	<b>1</b>	<b>1</b>	<b>1-2</b>
Bustelo	1	2	0	1	1	2-4
Estarreja	0	2	0	0	2	2-6

**Próxima jornada**

Bustelo-S. João Ver  
Vildemoinhos-Grijó  
Estarreja-Cesarense  
Anadia-Lourosa  
Sp. Espinho-Cinfães  
(Espinho/domingo/15h)



Foto VÍTOR LANCHÁ

O avançado dos tigres, Williams, estreou-se a marcar na Série D



**Piçarra, Zé Pedro, Moreira, Rios, Pedro Costa, André, César, João Pedro, Magano, José Ramin, Miguel, Bessa, Rui Freitas, Cláudio e Melo (em cima); Pedro, Cascavel, Joni, Lucas, Seninho, Sousa, Carlos, Leonardo e Quim Zé (em baixo)**



## Futebol do Rio Largo vence na Corunha

### Resultado também positivo no campo social

O Rio Largo Clube de Espinho deslocou-se no passado fim-de-semana à Corunha, tendo alcançado resultados positivos, quer no capítulo desportivo como no social.

A equipa de futebol sénior do Rio Largo jogou, na tarde de sábado, no Ferrol e venceu os locais do Racing Club Ferrol por 4-2.

Em partida disputada no Complexo Desportivo da Ma-

lata, o treinador dos espinhenses, José Ramim fez alinhar de início:

Zé Pedro; Toni, César, Lucas e Carlos; Paulinho, Ricardo Sousa e André; Moreira, Pedro Costa e Seninho.

Os espinhenses, ao intervalo, já venciam por 2-3, com tentos de Seninho (29 minutos), Paulinho (35) e Pedro Costa (40).

Na segunda parte, o trei-

nador do Rio Largo utilizou, ainda, Melo, Magano, João Pedro e Rios, tendo Pedro Costa bisado aos 77 minutos numa partida em que os espinhenses foram sempre superiores.

Após o jogo, a comitiva do Rio Largo Clube de Espinho foi brindada com um jantar que teve o seu ponto alto nos discursos.

O presidente da Associação de Futebol de Veteranos

da Corunha, Clemente Rivero, ofereceu ao Rio Largo uma lembrança e agradeceu a Rui Freitas a presença dos espinhenses no Ferrol, o que aconteceu pela primeira vez.

Por sua vez, o presidente do Rio Largo, Rui Freitas, destacou que "o jogo foi o reforço da amizade" entre os galegos do Racing Club do Ferrol e o seu clube, depois dos anfitriões terem estado presentes, em agosto passado, no IV Torneio do Emigrante, em Espinho.

A comitiva espinhense regressou a Portugal no domingo à tarde, depois de uma visita turística pela cidade, em especial pela Torre de Hércules e de uma paragem a meio da tarde em Santiago de Compostela.

**Paulo Malheiro**

## Sorteio dos campeonatos de futebol popular

A Associação de Futebol Popular do Concelho de Espinho (AFPCE) vai realizar no próximo sábado, às 10 horas, no Fórum de Arte e Cultura de Espinho (FACE), o sorteio das jornadas da I e II divisões do

Campeonato concelhio.

Entretanto, está agendada, também para o FACE, para o próximo dia 20, pelas 21 horas, no auditório do Museu de Espinho, a entrega dos troféus respeitantes à época de 2012/2013.

## Atletismo do Rio Largo enceta época em Aveiro e na Póvoa de Varzim

A secção de atletismo do Rio Largo iniciou a nova temporada no domingo dia 8 com a prestação em duas provas.

Seis atletas deslocaram-se a Aveiro para correrem a Corrida da Ria. Para a formação jovem a prova tinha dois quilómetros e Luís Oliveira foi o primeiro da geral com 7 minutos e 52 segundos. Por sua vez, Mateus Bodato foi terceiro com 8m34s. A prova principal tinha 7,8 quilómetros e participaram

Paulo Gomes, que conseguiu o quarto lugar da geral (30m49s); Carlos Ferreira, 10.º (32m19s); José Pereira 21.º (34m13s); José Falcão, 50.º (40m41s).

Mais a norte, dois atletas do Rio Largo participaram na Corrida da Nau, na Póvoa de Varzim. Carlos Cardoso terminou a prova de dez quilómetros em 40m09s e Belmiro Rodrigues em 40m30s.

"Estes tempos são moralizadores para a temporada que está a iniciar."

## Patinagem aos sábados na Académica de Espinho

Sob o lema "Se gostas de desporto, vem patinar connosco", as escolas de patinagem da Associação Académica de Espinho estão de regresso a uma nova temporada desportiva. Sendo assim,

as crianças com idades compreendidas entre os três e os nove anos poderão comparecer aos sábados das 10.30 horas às 12.30 horas no pavilhão da Associação Académica de Espinho.



## Natação tigre de regresso

Iniciou-se na passada semana, mais um época para a natação do Sporting de Espinho. Com a Piscina Municipal de Espinho ainda em manutenção até 16 de setembro, os tigres têm treinando na Piscina-Solário Atlântico.

A secção do clube "deseja a todos os nadadores, treinadores, dirigentes e pais, uma excelente época 2013/2014 cheia de vitórias e conquistas."

## Augusto Magalhães vence torneio de bilhar snooker da Casa do Futebol Clube do Porto

Uma vez mais, com sucesso, a Casa do Futebol Clube do Porto de Espinho realizou um torneio de bilhar snooker, conquistado por Augusto Magalhães.

A entrega de prémios decorreu na sexta-feira, com a realização de um cocktail para todos os participantes e momentos musicais da dupla Paulo Resende e António

Macedo.

Ao lugar mais alto de Augusto Magalhães no pódio seguiram-se José António, Manuel Oliveira, Paulo Veiga, David Carvalho e Juliano Correia.

"A Casa do Futebol Clube do Porto de Espinho agradece a todos aqueles que colaboraram e fizeram desta iniciativa um êxito."



# Campeonatos da Associação de Futebol de Aveiro – época 2013/2014

## JUNIORES – 1.ª FASE I DIVISÃO – ZONA NORTE

**1.ª Jornada  
(14 setembro)**  
Esmoriz-Arouca  
S. João Ver-Fiães  
Lourosa-P. Brandão  
Paivense-Sp. Espinho  
Feirense-Arrifanense

**2.ª Jornada  
(21 setembro)**  
Arouca-S. João Ver  
Arrifanense-Esmoriz  
Fiães-Lourosa  
P. Brandão-Paivense  
Sp. Espinho-Feirense

**3.ª Jornada  
(28 setembro)**  
Lourosa-Arouca  
S. João Ver-Esmoriz  
Paivense-Fiães  
Feirense-P. Brandão  
Arrifanense-Sp. Espinho

**4.ª Jornada  
(5 outubro)**  
Arouca-Paivense  
Esmoriz-Lourosa  
S. João Ver-Arrifanense  
Fiães-Feirense  
P. Brandão-Sp. Espinho

**5.ª Jornada  
(12 outubro)**  
Feirense-Arouca  
Paivense-Esmoriz  
Lourosa-S. João Ver  
Sp. Espinho-Fiães  
Arrifanense-P. Brandão

**6.ª Jornada  
(19 outubro)**  
Arouca-Sp. Espinho  
Esmoriz-Feirense  
S. João Ver-Paivense  
Lourosa-Arrifanense  
Fiães-P. Brandão

**7.ª Jornada  
(26 outubro)**  
P. Brandão-Arouca  
Sp. Espinho-Esmoriz  
Feirense-S. João Ver  
Paivense-Lourosa  
Arrifanense-Fiães

**8.ª Jornada  
(2 novembro)**  
Arouca-Fiães  
Esmoriz-P. Brandão  
S. João Ver-Sp. Espinho  
Lourosa-Feirense  
Paivense-Arrifanense

**9.ª Jornada  
(9 novembro)**  
Arrifanense-Arouca  
Fiães-Esmoriz  
P. Brandão-S. João Ver  
Sp. Espinho-Lourosa  
Feirense-Paivense

**10.ª Jornada  
(16 novembro)**

Arouca-Esmoriz  
Fiães-S. João Ver  
P. Brandão-Lourosa  
Sp. Espinho-Paivense  
Arrifanense-Feirense

**11.ª Jornada  
(23 novembro)**  
S. João Ver-Arouca  
Esmoriz-Arrifanense  
Lourosa-Fiães  
Paivense-P. Brandão  
Feirense-Sp. Espinho

**12.ª Jornada  
(30 novembro)**  
Arouca-Lourosa  
Esmoriz-S. João Ver  
Fiães-Paivense  
P. Brandão-Feirense  
Sp. Espinho-Arrifanense

**13.ª Jornada  
(7 dezembro)**  
Paivense-Arouca  
Lourosa-Esmoriz  
Arrifanense-S. João Ver  
Feirense-Fiães  
Sp. Espinho-P. Brandão

**14.ª Jornada  
(14 dezembro)**  
Arouca-Feirense  
Esmoriz-Paivense  
S. João Ver-Lourosa  
Fiães-Sp. Espinho  
P. Brandão-Arrifanense

**15.ª Jornada  
(21 dezembro)**  
Sp. Espinho-Arouca  
Feirense-Esmoriz  
Paivense-S. João Ver  
Arrifanense-Lourosa  
P. Brandão-Fiães

**16.ª Jornada  
(4 janeiro 2014)**  
Arouca-P. Brandão  
Esmoriz-Sp. Espinho  
S. João Ver-Feirense  
Lourosa-Paivense  
Fiães-Arrifanense

**17.ª Jornada  
(11 janeiro 2014)**  
Fiães-Arouca  
P. Brandão-Esmoriz  
Sp. Espinho-S. João Ver  
Feirense-Lourosa  
Arrifanense-Paivense

**18.ª Jornada  
(18 janeiro 2014)**  
Arouca-Arrifanense  
Esmoriz-Fiães  
S. João Ver-P. Brandão  
Lourosa-Sp. Espinho  
Paivense-Feirense

**JUVENIS  
1.ª FASE  
I DIVISÃO – ZONA NORTE**

**1.ª Jornada  
(15 setembro)**  
Milheiroense-Sp. Espinho  
Fiães-Paivense

Lourosa-Arrifanense  
Sanjoanense-Arouca  
P. Brandão-Feirense

**2.ª Jornada  
(22 setembro)**  
Sp. Espinho-Fiães  
Feirense-Milheiroense  
Paivense-Lourosa  
Arrifanense-Sanjoanense  
Arouca-P. Brandão

**3.ª Jornada  
(28 setembro)**  
Lourosa-Sp. Espinho  
Fiães-Milheiroense  
Sanjoanense-Paivense  
P. Brandão-Arrifanense  
Feirense-Arouca

**4.ª Jornada  
(6 outubro)**  
Sp. Espinho-Sanjoanense  
Milheiroense-Lourosa  
Fiães-Feirense  
Paivense-P. Brandão  
Arrifanense-Arouca

**5.ª Jornada  
(13 outubro)**  
P. Brandão-Sp. Espinho  
Sanjoanense-Milheiroense  
Lourosa-Fiães  
Arouca-Paivense  
Feirense-Arrifanense

**6.ª Jornada  
(20 outubro)**  
Sp. Espinho-Arouca  
Milheiroense-P. Brandão  
Fiães-Sanjoanense  
Lourosa-Feirense  
Paivense-Arrifanense

**7.ª Jornada  
(27 outubro)**  
Arrifanense-Sp. Espinho  
Arouca-Milheiroense  
P. Brandão-Fiães  
Sanjoanense-Lourosa  
Feirense-Paivense

**8.ª Jornada  
(3 novembro)**  
Sp. Espinho-Paivense  
Milheiroense-Arrifanense  
Fiães-Arouca  
Lourosa-P. Brandão  
Sanjoanense-Feirense

**9.ª Jornada  
(10 novembro)**  
Feirense-Sp. Espinho  
Paivense-Milheiroense  
Arrifanense-Fiães  
Arouca-Lourosa  
P. Brandão-Sanjoanense

**10.ª Jornada  
(17 novembro)**  
Sp. Espinho-Milheiroense  
Paivense-Fiães  
Arrifanense-Lourosa  
Arouca-Sanjoanense  
Feirense-P. Brandão

**11.ª Jornada**

**(24 novembro)**  
Fiães-Sp. Espinho  
Milheiroense-Feirense  
Lourosa-Paivense  
Sanjoanense-Arrifanense  
P. Brandão-Arouca

**12.ª Jornada  
(1 dezembro)**  
Sp. Espinho-Lourosa  
Milheiroense-Fiães  
Paivense-Sanjoanense  
Arrifanense-P. Brandão  
Arouca-Feirense

**13.ª Jornada  
(8 dezembro)**  
Sanjoanense-Sp. Espinho  
Lourosa-Milheiroense  
Feirense-Fiães  
P. Brandão-Paivense  
Arouca-Arrifanense

**14.ª Jornada  
(15 dezembro)**  
Sp. Espinho-P. Brandão  
Milheiroense-Sanjoanense  
Fiães-Lourosa  
Paivense-Arouca  
Arrifanense-Feirense

**15.ª Jornada  
(22 dezembro)**  
Arouca-Sp. Espinho  
P. Brandão-Milheiroense  
Sanjoanense-Fiães  
Feirense-Lourosa  
Arrifanense-Paivense

**16.ª Jornada  
(5 janeiro 2014)**  
Sp. Espinho-Arrifanense  
Milheiroense-Arouca  
Fiães-P. Brandão  
Lourosa-Sanjoanense  
Paivense-Feirense

**17.ª Jornada  
(12 janeiro 2014)**  
Paivense-Sp. Espinho  
Arrifanense-Milheiroense  
Arouca-Fiães  
P. Brandão-Lourosa  
Feirense-Sanjoanense

**18.ª Jornada  
(19 janeiro 2014)**  
Sp. Espinho-Feirense  
Milheiroense-Paivense  
Fiães-Arrifanense  
Lourosa-Arouca  
Sanjoanense-P. Brandão

## INICIADOS 1.ª FASE I DIVISÃO – ZONA NORTE

**1.ª Jornada  
(15 setembro)**  
Paivense-P. Brandão  
Fiães-ADF Anta/Baixinhos  
Lourosa-Vilamaiorense  
Sp. Espinho-S. João Ver  
Arouca-Feirense

**2.ª Jornada  
(22 setembro)**

P. Brandão-Fiães  
Feirense-Paivense  
ADF Anta/Baixinhos-Lourosa  
Vilamaiorense-Sp. Espinho  
S. João Ver-Arouca

**3.ª Jornada  
(28 setembro)**  
Lourosa-P. Brandão  
Fiães-Paivense  
Sp. Espinho-ADF Anta/Baixinhos  
Arouca-Vilamaiorense  
Feirense-S. João Ver

**4.ª Jornada  
(6 outubro)**  
P. Brandão-Sp. Espinho  
Paivense-Lourosa  
Fiães-Feirense  
ADF Anta/Baixinhos-Arouca  
Vilamaiorense-S. João Ver

**5.ª Jornada  
(13 outubro)**  
Arouca-P. Brandão  
Sp. Espinho-Paivense  
Lourosa-Fiães  
S. João Ver-ADF Anta/Baixinhos  
Feirense-Vilamaiorense

**6.ª Jornada  
(20 outubro)**  
P. Brandão-S. João Ver  
Paivense-Arouca  
Fiães-Sp. Espinho  
Lourosa-Feirense  
ADF Anta/Baixinhos-Vilamaiorense

**7.ª Jornada  
(27 outubro)**  
Vilamaiorense-P. Brandão  
S. João Ver-Paivense  
Arouca-Fiães  
Sp. Espinho-Lourosa  
Feirense-ADF Anta/Baixinhos

**8.ª Jornada  
(3 novembro)**  
P. Brandão-ADF Anta/Baixinhos  
Paivense-Vilamaiorense  
Fiães-S. João Ver  
Lourosa-Arouca  
Sp. Espinho-Feirense

**9.ª Jornada  
(10 novembro)**  
Feirense-P. Brandão  
ADF Anta/Baixinhos-Paivense  
Vilamaiorense-Fiães  
S. João Ver-Lourosa  
Arouca-Sp. Espinho

**10.ª Jornada  
(17 novembro)**  
P. Brandão-Paivense  
ADF Anta/Baixinhos-Fiães  
Vilamaiorense-Lourosa  
S. João Ver-Sp. Espinho  
Feirense-Arouca

**11.ª Jornada  
(24 novembro)**  
Fiães-P. Brandão  
Paivense-Feirense  
Lourosa-ADF Anta/Baixinhos  
Sp. Espinho-Vilamaiorense  
Arouca-S. João Ver

**12.ª Jornada  
(1 dezembro)**  
P. Brandão-Lourosa  
Paivense-Fiães  
ADF Anta/Baixinhos-Sp. Espinho  
Vilamaiorense-Arouca  
S. João Ver-Feirense

**13.ª Jornada  
(8 dezembro)**  
Sp. Espinho-P. Brandão  
Lourosa-Paivense  
Feirense-Fiães  
Arouca-ADF Anta/Baixinhos  
S. João Ver-Vilamaiorense

**14.ª Jornada  
(15 dezembro)**  
P. Brandão-Arouca  
Paivense-Sp. Espinho  
Fiães-Lourosa  
ADF Anta/Baixinhos-S. João Ver  
Vilamaiorense-Feirense

**15.ª Jornada  
(22 dezembro)**  
S. João Ver-P. Brandão  
Arouca-Paivense  
Sp. Espinho-Fiães  
Feirense-Lourosa  
Vilamaiorense-ADF Anta/Baixinhos

**16.ª Jornada  
(5 janeiro 2014)**  
P. Brandão-Vilamaiorense  
Paivense-S. João Ver  
Fiães-Arouca  
Lourosa-Sp. Espinho  
ADF Anta/Baixinhos-Feirense

**17.ª Jornada  
(12 janeiro 2014)**  
ADF Anta/Baixinhos-P. Brandão  
Vilamaiorense-Paivense  
S. João Ver-Fiães  
Arouca-Lourosa  
Feirense-Sp. Espinho

**18.ª Jornada  
(19 janeiro 2014)**  
P. Brandão-Feirense  
Paivense-ADF Anta/Baixinhos  
Fiães-Vilamaiorense  
Lourosa-S. João Ver  
Sp. Espinho-Arouca

**totobola**  
Concurso dos Órgãos  
de Informação n.º 38/2013  
de 22/09/2013. Prognóstico  
"Defesa de Espinho", Redac-  
ção Desportiva:

1. AROUCA-BRAGA	..... 2
2. BELENENSES-MARÍTIMO	..... X
3. SPORTING-RIO AVE	..... 1
4. GIL VICENTE-OLHANENSE	..... 1
5. NACIONAL-ACADÉMICA	..... 1
6. P. FERREIRA-V. SETÚBAL	..... 1
7. CRYSTAL P.-SWANSEA	..... 1
8. CARDIFF-TOTTENHAM	..... 2
9. WEST HAM-EVERTON	..... X
10. MANCHESTER U.-MANCHESTER C.	..... 1
11. AC MILAN-NÁPOLES	..... 1
12. ROMA-LÁZIO	..... 1
13. BOLONHA-TORINO	..... X

**Telefones úteis**

A. Viação Espinho	..... 22 734 12 96
Biblioteca	..... 22 733 58 00
Bomb. V. Espinho	..... 22 734 00 05
Bomb. V. Espinhenses	..... 22 734 00 42
Câmara Municipal	..... 22 733 58 00
Centro de Saúde	..... 22 733 40 20
Ciesp	..... 22 733 04 10
Clínica Costa Verde	..... 22 734 58 85

Clínica N.ª S.ª d'Ajuda	..... 22 734 26 95
Clínica S. Pedro	..... 22 734 47 14
Policlínica	..... 22 733 06 40
CTT - Rua 19	..... 22 733 06 31
CTT - Anta	..... 22 733 06 61
EDP - Avarias	..... 800 506 506
EDP - Leituras	..... 800 507 507
EDP - Comercial	..... 808 505 505
Estação CP	..... 808 208 208

Fisioclínica	..... 22 731 49 86
Brigada Fiscal	..... 22 734 11 96
Hospital Espinho	..... 22 733 11 30
Hospital V. N. Gaia	..... 22 379 42 11
S. Sebastião (S.M.Feira)	..... 256 37 97 00
Junta Freguesia de Espinho	22 734 44 18
PSP	..... 22 734 00 38
Registo Civil	..... 22 733 20 60
Repartição Finanças	..... 22 733 20 70

Saneam. Básico (avarias)	.. 22 733 58 40
Segurança Social	..... 22 734 19 56
Táxis (Câmara)	..... 22 734 31 67
Táxis (Conc. Espinho)	..... 800 208 202
Táxis Costa Verde	..... 22 734 01 18
Táxis (Graciosa)	..... 22 734 00 10
Táxis União, Lda.	..... 22 734 80 17
Táxis Unidos	..... 22 734 22 32
Táxis Verdemar	..... 22 734 35 00

Tesouraria Fazenda Pública	22 733 20 87
Tribunal	..... 22 733 13 30
<b>Anta</b>	
Farmácia	..... 22 734 11 09
Farmácia MAIS	..... 22 734 14 09
Junta Freguesia	..... 22 734 64 53
Lar da 3.ª Idade	..... 22 733 09 00
Unidade de Saúde	..... 22 733 40 60
Táxi	..... 96 652 7887 / 22 732 52 42
<b>Guetim</b>	
Junta Freguesia	..... 22 734 42 26

<b>Paramos</b>	
Centro Social	..... 22 733 08 70
Farmácia	..... 22 734 63 88
Junta Freguesia	..... 22 734 27 10
Reg. Engenharia	..... 22 734 20 23
Unidade de Saúde	..... 22 734 50 01
<b>Silvalde</b>	
Junta Freguesia	..... 22 734 40 17
Unidade Saúde Marinha	..... 22 734 31 01
Unidade Saúde Silvalde	..... 22 734 36 42

**OS NOSSOS CLASSIFICADOS****ALUGA-SE/ARRENDAR-SE**

ARRENDAR-SE EM ESPINHO – T2 e T3 desde euros 300,00. Lugares de garagem – euros 50,00 – Contatar: Tlf: 227340823 • Tlm. 937892575.

ALUGAR-SE APARTAMENTOS T0 e T1 mobilados. Centro de Espinho. Contatar: 227344649.

QUARTOS, c/ casa de banho privativa, c/ cozinha, pequeno-almoço, tratamento de roupa, garagem e TV Cabo mais Sport TV. Tlf. 227340002 ou 227348972.

APARTAMENTOS T0, T1, T2 e T3. Totalmente equipados, com TV Cabo mais Sport TV, telefone, garagens, limpezas. Rua 62, n.º 156. Tlf. 227310851/2 - Fax 227310853.

ALUGAR-SE armazém. Rua do Paço Velho, Anta - Espinho. C/ 130 m2. Bons acessos. Tele: 919252288 ou 227344354.

ARRENDAR-SE apartamento T1 c/ qualidade. Mobilado. Condomínio fechado c/ piscina. Em Esmoriz, próximo da praia. 320 Euros. Telem. 919910161.

ARRENDAR-SE apartamento T3 c/ 174 m2, c garagem fechada. Terraço c/ 60 m2. Em Esmoriz - perto da Igreja. 350 Euros. Condomínio fechado. Telem: 934402125 ou 934470866.

ALUGO T2 no centro de Espinho. Telem. 966707467.

ESPINHO CENTRO, aluga-se ótimo apartamento totalmente equipado. Telf: 227443251 ou 915205353 ou 919415228.

ALUGAR-SE APARTAMENTO T1 MOBILADO em Espinho, junto à estação da CP, até final de junho de 2014. Telef: 227343927 ou 917660961.

ALUGO EM PARAMOS apartamento T3 c/ 140 m2, junto à padaria Pica Pau. Telem. 917553668.

ALUGO EM ESPINHO loja c/ 25m2 no Edifício S. Pedro. Renda acessível. Telem. 917553668.

ALUGO EM PARAMOS loja c/ pequeno armazém na Avenida Central Norte, n.º 324. Renda acessível. Telem. 917553668.

**SERVIÇOS**

ESTOFADOR - Restauro todo o tipo de sofás, cadeiras, etc. Orçamentos grátis. Tlf. 227344090 / Tlm. 917702872 – Rua do Paço Velho, n.º 217 - Anta.

VÍTOR LANCHAS - FOTÓGRAFO – 25 anos a fotografar os seus eventos – 25% de desconto em qualquer serviço até dezembro/2013 \* Gravações em DVD dos seus filmes. Contatos: tlm. 962788407 - 918735306.

**OS NOSSOS GRATUITOS****PEDIDOS DE EMPREGO**

EFETUO TRADUÇÕES – Tradutor licenciado e certificado efetua traduções de inglês, francês e alemão para português e vice-versa de todo o tipo de documentação podendo esta ser autenticada notarialmente. Contate para o tlm. 968058321.

SENHORA disponível, com boa experiência para tomar conta de idoso(a), de bom trato, meiga e educada. Dão-se referências. Contatar 914817902.

OFEREÇO-ME para tratar de pessoas idosas. Tenho experiência e carta de condução. Tlm. 963101976.

OFERECE-SE pessoa licenciada, credenciada e especializada em dificuldades de aprendizagem, necessidades educativas especiais e apoio escolar a crianças com dificuldades de aprendizagem (DA). Contacto: 917982471 (Suse Rocha).

COSTUREIRA de roupa por medida e arranjos, oferece-se para trabalhar em casa de arranjos e/ou modista. Com experiência - Espinho. Tlm. 926170409.

TIREI o curso de Empregado de Mesa pela Escola Laranjeira. Não continuei os estudos; estou em casa há dois anos; preciso trabalhar para sobreviver e ajudar os meus pais. Obrigado. Tlm. 918407600.

**† José Martins Ferreira**  
(Zé Barbeiro)

Missa do 1.º Aniversário

Sua esposa, filhos, nora, genro, netos e restante família vêm, por este meio, comunicar às pessoas de suas relações e amizade que será celebrada missa por alma do seu ente querido, dia 14, sábado, pelas 19 horas, na Igreja Matriz de Espinho. Desde já agradecem a quem comparecer.

FUNERÁRIA N. S. D'AJUDA - SANCEBAS E LUÍS ALVES - ESPINHO - TEL. 22 734 51 29

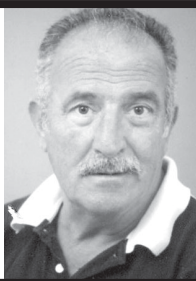
**FARMÁCIAS DE SERVIÇO**

**Sexta (13)** - FARMÁCIA MAIS ..... R. 19, n.º 1412 - Anta - Tel. **227341409**  
**Sábado (14)** - TEIXEIRA . Ctr. Com. Solverde/1 - Avenida 8 - Tel. **227340352**  
**Domingo (15)** - SANTOS ..... Rua 19, n.º 263 - Tel. **227340331**  
**Segunda (16)** - PAIVA ..... Rua 19, n.º 319 - Tel. **227340250**  
**Terça (17)** - HIGIENE ..... Rua 19, n.º 293 - Tel. **227340320**  
**Quarta (18)** - GRANDE FARMÁCIA ..... Rua 8, n.º 1025 - Tel. **227340092**  
**Quinta (19)** - CONCEIÇÃO ... R. S. Tiago, n.º 701 - Silvalde - Tel. **227311482**

**FOTÓGRAFO COM TECNOLOGIA DIGITAL****25 anos a fotografar os seus eventos****VÍTOR LANCHAS****25% de desconto em qualquer serviço até dezembro/2013***Gravações em DVD dos seus filmes*Contatos: **918 735 306 \* 962 788 407***obrigado pela preferência*

ESPINHO

CÂMARA MUNICIPAL

Divisão de Obras Particulares e Licenciamentos

**AVISO**

Joaquim José Pinto Moreira, Presidente da Câmara Municipal de Espinho:

Faz público, nos termos do n.º 2 do artigo 78.º do Decreto-Lei n.º 555/99, de 16 de dezembro, com as alterações introduzidas pelo Decreto-Lei n.º 26/2010, de 30 de março, que a Câmara Municipal de Espinho, emitiu o Aditamento n.º 2/2013 referente ao Alvará de Licenciamento de Loteamento n.º 5/2008, em nome de Spinurbe - Projetos e Empreendimentos Imobiliários, Lda. que titula a aprovação da alteração da operação de loteamento e respetivas obras de urbanização que incidem sobre o prédio sito no Gaveto das Ruas 25 e 28 na freguesia e concelho de Espinho, descrito na Conservatória do Registo Predial de Espinho, sob o n.º 2913/20080902 e inscrito na matriz predial urbana sob o artigo n.º 4139-P, da freguesia de Espinho.

O aditamento em referência é emitido em nome de Rosa Maria dos Santos Silva, portadora do Cartão de Cidadão n.º 5189852 e Contribuinte n.º 148006469, na qualidade de proprietária do Lote 2.

A alteração ao loteamento, aprovada por despacho de 24-04-2013, exarado pelo Senhor Presidente da Câmara Municipal, Dr. Joaquim José Pinto Moreira, respeita o disposto no Plano Geral de Urbanização de Espinho.

E para constar, se passou este Aviso que vai ser publicado no jornal "Defesa de Espinho" e cujo Edital está afixado nos Paços do Município.

Espinho, 02 de Setembro de 2013

O PRESIDENTE DA CÂMARA  
DR. JOAQUIM JOSÉ PINTO MOREIRA**† TRAVESSA DAS ALMINHAS – RUA 36 – ANTA**  
**António Santos Gonçalves**

Agradecimento e Missa de 7.º Dia

Sua esposa, filhas, genro, netos e restante família, vêm por este meio agradecer a todas as pessoas de suas relações e amizade que tomaram parte no funeral do seu ente querido ou que de outro modo se associaram à sua dor. Comunicam que a missa de 7.º dia será celebrada, terça-feira, dia 17 de setembro, pelas 18 horas, na Igreja Paroquial de Anta. Desde já agradecem a todos quantos participarem nesta Santa Eucaristia.

Anta, 12 de setembro de 2013

**A família**

AGÊNCIA FUNERÁRIA DE MARIA DE LOURDES - Anta - Espinho - Tels.: 22 734 06 09 - 22 734 88 55

**† Mafalda Catarina Pinto Maia**

Missa do 30.º Dia

Seus pais, avós, tios, primos e restante família vêm, por este meio, comunicar às pessoas de suas relações e amizade que será celebrada missa por alma do seu ente querido, dia 17, terça-feira, pelas 19 horas, na Igreja Matriz de Espinho. Desde já agradecem a todos quantos participem na Eucaristia.

Espinho, 12 de setembro de 2013  
*Fernando Jorge de Jesus Maia*  
*Rosa Moreira Pinto Maia*  
*Maria Celeste Moreira Natário*  
*Origenes Fernando Maia*  
*Umbelina Rosa de Jesus Maia*

FUNERÁRIA N. S. D'AJUDA - SANCEBAS E LUÍS ALVES - ESPINHO - TEL. 22 734 51 29

**† D. Gracinda Mendes do Couto**  
Missa do 1.º aniversário do seu falecimento

Seus filhos, noras, genro, netos e restante família vêm, por este meio, comunicar que será celebrada missa por alma do seu ente querido dia 15, domingo, pelas 11 horas na Igreja Paroquial de Anta. Desde já agradecem a todos quantos participarem nesta Eucaristia.

*A família*

Anta, 12 de setembro de 2013

**† Georgina Manuela Manta de Freitas e Silva Beleza**Missa  
do 6.º Aniversário

Seu marido, filhos, noras e neto vêm, por este único meio, comunicar às pessoas das suas relações e amizade que mandam celebrar missa por alma do seu ente querido, dia 19, próxima quinta-feira, às 19 horas, na Igreja Matriz de Espinho.

Agradecem desde já a todos quantos possam comparecer.

**† PARAMOS – ESPINHO**  
**António Pinto Pereira**

Missa do 8.º Aniversário do falecimento

**Já passaram 8 anos e a tua chama continua a aquecer com saudade os nossos corações.**

Comunica-se que em sufrágio de sua alma, será celebrada missa, sábado, dia 14, às 19 horas na Igreja Paroquial de Paramos.

Maria de Jesus Ferreira da Silva - esposa  
 Armando da Silva Pereira - filho  
 Maria de Lurdes Ferreira Pinto Rodrigues - filha  
 Fernanda Maria Ferreira Pinto Amorim - filha  
 Netos



## Procissão (com tapete de flores), espetáculo de pirotecnia, João Pedro Pais e GNR nas festividades da Nossa Senhora da Ajuda – Banda S. Tiago de Silvalde no cartaz de domingo e feira das cebolas na segunda

O programa da festas em honra da Nossa Senhora da Ajuda previa para a noite de ontem, depois do fecho desta edição, a atuação dos Tekos na Alameda 8, prosseguindo o cartaz profano com "Imagina", às 22h30 desta quinta-feira, e com João Pedro Pais e Adiction, também a partir das 22h30 de sexta-feira.

Para as 17h30 de sábado está programada uma romaria e para as 22h30 a atuação dos GNR, seguida, depois da meia-noite, de um espetáculo de pirotecnia junto à praia da Baía.

No domingo, às 9h30 atuará a Tuna de Anta, às 15 horas, a Banda de Música da Cidade de Espinho e a Banda Musical S. Tiago de Silvalde e, às 22 horas, novo concerto da Banda de Música da Cidade de Espinho.

Na manhã de segunda realizar-se-á a tradicional feira das cebolas e às 21 horas será tempo para "O Palco é de Espinho".

As festividades religiosas já

foram encetadas com missa solene, ofício de leituras e oração mariana, enquanto a procissão de velas estava prevista para a noite de quarta-feira, entre a Igreja Matriz e a Capela da Nossa Senhora da Ajuda.

Na quinta-feira, uma novena, às 21h30m na Capela da Nossa Senhora Ajuda, e no sábado, às 16h30, a missa de batizados.

No domingo, a missa da festa na Capela da Nossa Senhora da Ajuda está marcada para às 11 horas e a procissão com bênção do mar para as 16h30.

Entretanto, mais uma vez a Associação Espinho Vida ultima os preparativos para o tapete de flores, este ano dedicado ao tema do "Ano da Fé".

Para durante o período da tarde e da noite de sábado, presumivelmente até à madrugada de domingo, foi agendada a colocação do já tradicional tapete de flores realizado por dezenas de voluntários.



Fotos MP

## Centro Social de Paramos organiza "quermesse" comunitária

O Centro Comunitário "Espaço Vivo" do Centro Social de Paramos levará a efeito nesta sexta-feira uma "quermesse" comunitária.

Esta iniciativa contará com a colaboração ativa de alguns moradores na organização e execução das diversas atividades, contando também com a parceria do CLDS na dinamização deste evento.

Destinada à comunidade em geral, esta atividade terá início às 15 horas, no Complexo Habitacional da Quinta de Paramos, prometendo muita animação musical, recreativa, infantil e juvenil, bem como a venda de artigos usados a preço simbólico.

## Procissão da Nossa Senhora das Dores em Silvalde

A Banda Musical S. Tiago de Silvalde, a Banda Filarmónica S. Mamede de Ribatua e a fanfara dos bombeiros da cidade de Espinho acompanharam a procissão da Nossa Senhora das Dores que percorreu as artérias de Silvalde na tarde de domingo

A missa solene, acompanhada pelo Coro S. Tiago de Silvalde, foi celebrada de manhã pelo pároco Manuel

António.

O programa religioso registou ainda uma missa na Capela da Nossa Senhora das Dores, na segunda-feira.

Por seu turno, o programa profano constou de concertos dominiais das aludidas bandas, da atuação dos grijoenses Tekos na noite de sábado e o espetáculo do duo musical Mário & Hermínio na segunda-feira.

