

DEFESA DE ESPINHO

PUBLICAÇÕES PERIÓDICAS

AUTORIZADO A CIRCULAR EM INVÓLUCRO FECHADO DE PLÁSTICO OU PAPEL PODE ABRIR-SE PARA VERIFICAÇÃO POSTAL DE02152012GSCP/SNC



TAXA PAGA PORTUGAL ANTA (ESPINHO)

Av.ª 8, n.º 456 - 1.º - Sala R
APARTADO 39 - 4501-853 ESPINHO Codex
Telef. 22 734 15 25 • Fax 22 731 99 11
Email: defesadeespinho@mail.telepac.pt

Diretor: LÚCIO ALBERTO □ Fundador: BENJAMIM COSTA DIAS □ Semanário □ Ano 81 □ Número 4267 □ Quinta-feira, 16/janeiro/2014 □ Preço: € 0,65 (Incluindo IVA)

Abatidas as palmeiras "doentes"

"Representavam risco muito significativo para pessoas e bens"

página 2



PAGAMENTO POR TRANSFERÊNCIA
NIB: 0079 0000 0740 5836 101 69
Atenção: Indicar nome do assinante

PAGAMENTO DE ASSINATURA 2014

Para o Continente beneficie do desconto de € 1,50 pagando nos nossos escritórios até 28 de Fevereiro: € 27,00

Cobrada pelos nossos serviços a partir de Março: € 28,50

Para o Estrangeiro
Europa: € 78,00
Fora da Europa: € 88,00

Av.ª 8, n.º 456 - 1.º - Sala R
Apartado 39
4501-853 Espinho Codex

Câmara vai atuar nas construções em ruína

página 3

Mulher vítima de "carjaking" na Avenida 24

– dois encapuzados roubam Mercedes

página 4

Farmácias em "disponibilidade" com chamada por telefone a partir da meia-noite

página 4

Pescadores sem peixe há cerca de três meses

Mau tempo não permite que os barcos sejam lançados ao mar

página 5



"A Junta de Guetim tinha um défice que rondava os cento e dez mil euros"

– Manuel Araújo

página 7

Concelhia socialista constata que "há falta de respeito pelas regras da democracia"

página 9

"O Campeonato do Mundo de Voleibol Escolar vai ser um êxito para Portugal"

– Pinto Moreira página 14

...com legenda!

Fotos PAULO DUARTE

Provavelmente com o agravamento do tempo, ruiu ontem o telhado de uma casa devoluta na Rua 33 (entre a Avenida 8 e a Rua 4)



Câmara vai atuar nas construções em ruína

Situações identificadas representam (em alguns casos) perigo público para os seus ocupantes e transeuntes

Através dos Serviços de Fiscalização, a Câmara Municipal de Espinho identificou várias construções em avançado estado de degradação e ruína, com risco iminente de colapso, agravado pelas recentes intempéries.

As situações identificadas representam – em alguns casos – perigo público para os seus ocupantes e transeuntes, de acordo com avaliação feita pela Proteção Civil.

“Alguns destes casos foram já objeto de sinalização, notificação e de repetidas diligências junto de proprietários e ocupantes. Este quadro de perigosidade e risco foi já antecipado, no âmbito da Ação Social com propostas e alternativas, que os ocupantes sempre recusaram.”

“No sentido de repor e salvaguardar a segurança de pessoas e bens”, a Câmara Municipal, no âmbito da Proteção Civil, prevê avançar para a demolição parcial ou total de algumas das construções, em situação de grave risco.



...com legenda!

Fotos PAULO DUARTE

Também provavelmente devido à intempérie, ocorreu anteontem a queda de beirais de um prédio da Rua 2 e de outro localizado num ângulo das artérias 12 e 17



“As nossas cidades vão assistindo à degradação progressiva das suas estruturas urbanas, dos seus edifícios, dos seus espaços exteriores. Uma degradação decorrente do envelhecimento próprio, da sobrecarga de usos, ou ainda do desajustamento dos desenhos da sua organização a novos modos de vida. Por isso, torna-se imprescindível o desenvolvimento de processos de reabilitação urbana integrada, racionalizando recursos e evitando intervenções dispersas que possam revelar-se contraditórias. Mas não deixarão de merecer o nosso apreço, também, todas as intervenções pontuais, na reabilitação de edifícios de habitação ou de fogos, em que as mais diversas entidades particulares se empenhem. A verdadeira reabilitação não poderá realizar-se sem a participação ativa e financeira dos particulares, numa perspetiva de sustentabilidade dos processos.”

– Portal da Habitação

OCULISTA VITÓ

GRUPO LOJAS ROMEU VITÓ
70 ANOS AO SERVIÇO DA ÓPTICA

LOJA 1 - ESPINHO - Rua 19, n.º 242 - Tel. 227343056 - Fax 227319644

LOJA 2 - ALBERGARIA-A-VELHA - Rua 25 de Abril (junto às piscinas)

Tel/Fax 234525232

Mulher vítima de "carjacking" na Avenida 24

Dois encapuzados roubaram Mercedes e fugiram em direção a sul

Uma mulher de 46 anos, foi vítima de 'carjacking' cerca das 23.30 horas de quinta-feira, na Avenida 24, nos semáforos da Rua 33 com aquela artéria. A vítima, natural de Anta foi abordada por dois encapuzados, armados que a ameaçaram e a

retiraram do seu Mercedes SLK quando se encontrava parada no sinal vermelho. Os indivíduos entraram no automóvel da vítima e arrancaram a grande velocidade pela Avenida 24 em direção a sul.

Os autores do roubo terão,

alegadamente, partido com os quatro piscas ligados e terão embatido num passeio antes de se perderem de vista.

A vítima acabou por ser imediatamente socorrida por dois cidadãos que a encontraram em estado de choque e,

por isso, alertaram as autoridades. A antense acabou por ser socorrida no local e o caso está, agora, nas mãos da Polícia Judiciária do Porto que irá proceder a averiguações.

Manuel Proença

Presidente do Conselho de Administração do Centro Hospitalar de Gaia/Espinho convidado da ACIVE para conferência sobre indicadores de saúde

O presidente do Conselho de Administração do Centro Hospitalar de Gaia/Espinho, Álvaro Monteiro será o convidado principal da conferência sobre indicadores de saúde e as respostas existentes a nível hospitalar que irá decorrer nesta sexta-feira, às 21.30 horas, na Biblioteca Municipal José Marmelo e Silva. A iniciativa da Associação Cívica de Espinho (ACIVE) coincide com o facto de que o Centro Hospitalar de Gaia/Espinho, onde está incluída a Unidade de Espinho, acaba de ser considerado pela Entidade Reguladora da Saúde o melhor em Excelência Clínica de entre os 126 hospitais avaliados a nível nacional, segundo o relatório de dezembro último.

Com esta conferência a Associação Cívica de Espinho pretende "contribuir para um melhor conhecimento sobre a realidade local na área da saúde e, em particular, sobre os recursos alocados à prestação de cuidados diferenciados de saúde". Esta iniciativa insere-se no âmbito das conferências que a ACIVE tem promovido sobre a qualidade de vida no concelho de Espinho.

Segundo a organização, "a saúde é inegavelmente a determinante maior da qualidade de vida individual, tanto no plano físico como no plano psicossocial. Importa, como tal, conhecer os principais indicadores de saúde e as patologias prevalentes nesta região e os recursos hospitalares à disposição da população, num momento particularmente difícil por que passa o sistema nacional de saúde".

Daí "a importância de um debate que nos permitirá conhecer a realidade local e discutir o papel das autoridades locais, da sociedade civil e de cada um de nós na promoção da saúde e na construção de um concelho mais saudável e mais coeso".

A ACIVE pretende com esta iniciativa "contribuir para uma discussão informada sobre a situação do município em várias áreas que marcam a nossa qualidade de vida, desde as condições económicas, sociais, ambientais às condições relativas às infraestruturas e aos equipamentos coletivos".

(Defesa da) SAÚDE

Farmácias

em "disponibilidade"

com chamada por telefone a partir da meia-noite

Novo regime, desde o dia 1, não irá prejudicar utentes

Desde o passado dia 1 que entrou em vigor a nova legislação que põe fim ao serviço de atendimento permanente das farmácias, que até então vigorava.

Ao fim ao cabo, o novo regime, intitulado de "disponibilidade", não irá ser muito diferente daquele que vigorava até agora, com a exceção de que, a partir das 19h30, a farmácia que estiver em 'disponibilidade', poderá fechar as portas e atender os cidadãos através de um postigo e, a partir das zero horas, a farmácia encerrará até às 9 horas, passando a atender as pessoas mediante chamada telefónica, para um número de telemóvel afixado na farmácia que estiver em 'serviço de disponibilidade'.

Os farmacêuticos garantem que as pessoas não serão prejudicadas com este novo regime. Desta forma todos serão atendidos, excetuando-se os casos não urgentes, como é o caso da compra de cremes, cham-



Foto MP

pôs, chupetas, etc., Apenas serão vendidos os medicamentos com receita médica.

Segundo apuramos, a decisão de enveredar por este novo regime que a lei permite partiu de uma reunião onde estiveram presentes os representantes da maioria das farmácias de Espinho, por considerarem que tem sido pouco rentável a abertura noturna.

Sendo assim, a escala que estava prevista no ano passado para as farmácias em atendimento permanente mantém-se, agora, com o serviço de 'disponibilidade', abrangendo as farmácias Teixeira, Santos, Paiva, Higiene, Grande Farmácia, Conceição (Silvalde) e Mais (Anta).

As outras duas farmácias – Machado (Paramos) e de Anta, tal como anteriormente, mantêm-se em 'disponibilidade' todos os dias da semana.

Manuel Proença



...com legenda!

Foto VÍTOR LANCHÁ

As alterações pré-cancerígenas e os câncros precoces do colo do útero não tendem a provocar dor ou outros sintomas e por isso torna-se fundamental não esperar até surgirem dores para consultar o médico – eis uma das das conclusões da palestra de Mónica Gomes no ciclo que decorre mensalmente na Biblioteca Municipal e cujo tema da tarde de sábado foi subordinado ao cancro no colo do útero

Pescadores sem peixe há cerca de três meses

Mau tempo não permite que os barcos sejam lançados ao mar

A agitação marítima que se vem fazendo sentir ao longo destes últimos meses e o mau tempo, com vento e chuva, têm impedido os pescadores de partirem para a faina da arte xávega. Já lá vão três e, em alguns dos casos, quatro meses, sem que as redes sejam lançadas ao mar.

As embarcações ficam em terra. Em outros casos, quando o mar o permite, os lanços não trazem peixe, as redes vêm completamente vazias. "Não dá para sustentar as nossas famílias", como referem alguns dos pescadores espinhenses.

Mas Espinho, povo que não se acomoda nem se baixa a carpim mágoas, não se conforma e, por isso, encontra também ali algumas formas de ocupação e de encontrar uma pequena fonte de rendimentos. É o caso de Sandro, um pescador que, como todos os outros, não pode ir à pesca devido ao estado do mar e que encontrou uma forma de arranjar algum dinheiro.

O mar acabou por trazer de outras paragens, vários tron-

cos de árvores arrancados pela força das ondas às matas plantadas sobre as areias costeiras.

"Há que aproveitar todo o tempo para se encontrar algo que nos possa dar algum rendimento. É por isso que aproveitamos para apanhar a lenha, que deu à costa. Partimo-la e vendemo-la de forma a minimizar o prejuízo de não nos fazermos ao mar" – refere o pescador, Sandro, cortando alguns troncos, com um machado e com a ajuda de um outro pescador. "O mar não dá peixe, mas dá-nos esta lenha e alguns objetos de metal que aproveitamos para vender!"

Começa a ser preocupante a situação das famílias de alguns pescadores de Espinho. Sem poderem lançar-se ao mar, nas embarcações das companhias, não têm o seu sustento. Mas houve quem, ainda assim, tentasse a pesca do robalo, mas as redes também chegaram vazias à praia.

Outros pescadores vão ocupando o seu tempo na preparação do material, à espreita de um dia favorável para que possam sair com as embarcações. Outros vão procedendo a pequenas reparações dos motores das embarcações de pesca e nos mecanismos dos tratores.



Venha lá esse bom tempo para que os 'velhos lobos-do-mar' possam lançar as redes e trazer para terra essa "vivinha que é de Espinho!"

Manuel Proença



Ministro do Ambiente promete investir três milhões de euros na defesa da costa em Ovar

O ministro do Ambiente, Jorge Moreira da Silva, em visita à zona costeira de Ovar, após o temporal da passada semana, comprometeu-se a avançar com obras de três milhões de euros nas praias afetadas daquele concelho, anunciando que três deverão ficar concluídas no próximo verão e a quarta, a de Cortegaça, "a tempo do próximo inverno". Jorge Moreira da Silva deslocou-se àquelas praias acompanhado pelos deputados do Partido Social Democrata (PSD), Amadeu Albergaria, Bruno Coimbra e Paulo Cavaleiro, numa visita à orla costeira do Distrito de Aveiro que excluiu o concelho de Espinho.

Esta visita ao concelho de Ovar foi solicitada pelos próprios deputados e pelos autarcas, na qual o membro do Governo teve a oportunidade de verificar os estragos feitos pelo mar e pela intempérie.

Jorge Moreira da Silva verificou os estragos no bairro piscatório de Esmoriz e nas praias de Cortegaça e Furadouro, tendo reconhecido que "as alterações climáticas fazem de Portugal um dos países sob maior risco de erosão na Europa". Mas Jorge Moreira da Silva admitiu que a costa de Ovar é uma zona "prioritária" no que diz respeito a uma intervenção. Por isso, Jorge Moreira da Silva comprometeu-se a avançar "nas próximas semanas" com "obras de três milhões de euros nas praias afetadas do concelho de Ovar".

O presidente da Câmara de Ovar, Salvador Malheiro, mostrou-se satisfeito com o anúncio do ministro, sobretudo pela promessa de uma intervenção imediata. O autarca referiu-se à importância de soluções "que façam face à aflição das pessoas".

Por sua vez, o deputado Paulo Cavaleiro disse-se "satisfeito com o resultado da visita do ministro, corolário de um conjunto de intervenções que o PSD tem as-

sumido".

Para Paulo Cavaleiro, a ação do PSD "foi sempre no sentido de manter este grave problema na ordem do dia, alertando e reivindicando intervenção que ponha cobro à ansiedade da população, de corajosa nas mãos sempre que o mar avança". Por isso, Paulo Cavaleiro saudou "a intervenção anunciada nas diversas praias de Ovar".

Entretanto, a União das Freguesias de Ovar, numa nota de imprensa de segunda-feira passada, dá conta da aprovação de uma moção de "Defesa da Costa e Erosão Costeira" que fora aprovada. Sendo assim, a União das Freguesias de Ovar, São João, Arada e São Vicente de Pereira aprovou por unanimidade, uma moção em que "solicita o continuado e atento trabalho da Câmara Municipal" e "exige ao Governo e às entidades nacionais e regionais por ele tuteladas, urgentes intervenções na costa do concelho de Ovar, e, no território da União das Freguesias de Ovar, nomeadamente na praia do Furadouro, na praia dos Marretas, no Torrão de Lameiro, e em torno da proteção dunar que une estas duas praias, que vão muito para além de meras operações de cosmética".

Segundo esta nota, "o mau tempo e a forte agitação marítima registados nos últimos dias do ano de 2013 e nos primeiros do ano de 2014, vieram, mais uma vez, pôr a nu a fragilidade da costa do concelho de Ovar, em particular, no que toca ao território da União das Freguesias de Ovar, São João, Arada e São Vicente de Pereira".

A moção salienta que "o âmago do problema situa-se nas frágeis proteções costeiras que ao longo dos últimos anos, não têm sido objeto da devida atenção e do necessário investimento por parte dos organismos centrais e regionais que tutelam essa área".

Manuel Proença

...com legenda!

Foto VÍTOR LANCHÁ

A intempérie (também) deixou marcas na costa de Espinho



Ao fim de três reuniões, os vogais da Assembleia Municipal concluíram a 5ª Sessão Ordinária ainda respeitante a 2013. Do rescaldo fica a provação do orçamento autárquico para 2014, o clima de tensão que rodeou – quase – sempre as intervenções do presidente da Junta de Freguesia Rui Torres e a oportunidade histórica que o Bloco de Esquerda hipotecou de fazer passar uma Recomendação com a unanimidade dos votos da Assembleia Municipal. Uma história que se contou em três episódios mas que tem laivos de novela para os próximos meses.

A terceira reunião da quinta Assembleia Municipal iniciou-se com a aprovação por unanimidade de dois Votos de Pesar, um pela morte de Manuel Salvador Maia Pinho e de Carlos Magalhães. Jorge Pina, vogal do Partido Socialista (PS) teve uma intervenção emocionada e leu um poema em homenagem aos dois socialistas falecidos.

O presidente da Assembleia Municipal, Guy Viseu, fez uma resenha dos episódios que presidiram os sucessivos adiamentos da discussão apresentado pelos quatro presidentes de Junta do Concelho de Espinho. Embora Guy Viseu fosse ele próprio marcando uma data posterior para a referida discussão, a verdade é que Guy Viseu levou o ónus da decisão para sede de Comissão Permanente, órgão que não reuniu consenso que permitisse a apresentação do documento. Lembra-se que a Recomenda-

Foram precisas três reuniões

Quinta sessão da Assembleia Municipal Ordinária de 2013 finalmente concluída

ção em causa tinha como base o início da discussão dos Acordos de Execução para a Delegação de Competências que decorrem do decreto-Lei 75 de 12 Setembro de 2013.

Dado o mote sobre a discussão do Relatório da DGF, a oposição criticou a extemporaneidade do documento que tem como base alegações de municípios desde há cinco anos e por apenas ter uma cobertura temporal até final de 2012. José Carvalhinho, vogal do PS afirmou mesmo que “este documento é inútil e peca por tardio, sendo mesmo lisonjeiro” não compreendendo porque é que o Plano Diretor Municipal (PDM)

e o Plano Geral de Urbanismo (PGU) “estão suspensos” não se conhecendo nenhuma evolução. O vogal do Partido social democrata (PSD) Paulo Castro assumiu a defesa do Relatório e afirmou que “nenhum relatório pode ser considerado inútil, mesmo que tardio” acrescentando que o atual executivo autárquico “tem aproveitado dos considerandos do relatório” e que por isso mesmo “está no bom caminho”.

O último ponto da ordem de trabalhos contemplou a análise da Informação Escrita. Jorge Carvalho, vogal da CDU criticou o fato deste documento relatar a atividade do presiden-

te de Outubro quando deveria observar o período e 30 de Setembro até 27 de Dezembro de 2013.

Pinto Moreira explicou e assumiu de imediato esse lapso, o que levou Jorge Carvalho a recomendar que os serviços estejam mais atentos.

O vogal CDU também criticou a contratação de empresas de Braga e Penela para prestação de serviços nas Atividades Extra Curriculares (AECs) até pelo facto de “se pagarem milhares de euros a empresas de fora do concelho que depois vêm contratar os professores a Espinho”. Ainda na sua intervenção, Jorge Carvalho criti-

cou o executivo por “não dar conhecimento dos protocolos que foram celebrados com coletividades à Assembleia Municipal”. Finalmente, o vogal da CDU revelou que embora “tenha sido dito pelo presidente da Assembleia Municipal que a dívida do Município tinha diminuído afinal subiu do último relatório para este”.

Já Aurora Morais Vingada, vogal do PS criticou vivamente a “forma como a informação escrita do presidente apresenta os processos jurídicos”. Segundo Aurora Morais Vingada, não se consegue perceber a essência dos processos não se conseguindo perceber em que

fase se encontram ou a forma como estão resolvidos. A Vogal socialista ainda acrescentou que nos processos em que a Câmara Municipal tinha sido absolvida, “essa informação é dada de forma clara”.

Na sua intervenção, José Carvalhinho, vogal do PS, questionou as alterações estatutárias da Associação Desenvolvimento Conselho de Espinho (ADCE) e criticou a qualidade da Informação do Relatório afirmando que a “Assembleia Municipal merecia uma melhor informação por parte do executivo”.

O presidente da Junta de freguesia de Espinho Rui Torres subiu ao púlpito e questionou o presidente Pinto Moreira acerca de um pedido de cedência de posição contratual de uma funcionária que tem colaborado com o Centro Convívio Sénior. Segundo Rui Torres, o pedido já teria sido feito há muito tempo e perguntou até quando seria preciso esperar pela resposta.

O presidente da Junta espinhense apresentou dois ofícios apresentados a 12 e 27 Novembro interpelando o executivo sobre a delegação de competências e dos Acordos de Execução decorrentes do Decreto-lei 75 de 12 de setembro de 2013. Rui Torres defendeu a integração deste assunto na sua intervenção como sendo parte da atividade de executivo no período em análise. Guy Viseu, presidente da Assembleia Municipal, tentou impedir a apresentação de Rui Torres e ameaçou o presidente da Junta de Freguesia de Espinho de lhe retirar a palavra se insistisse na manutenção da sua linha de discurso. Durante alguns minutos, a tensão subiu entre Rui Torres e Guy Viseu acabando pelo presidente da Junta de Freguesia de Espinho por direcionar a sua intervenção para outros assuntos.

A 5ª Sessão Extraordinária da Assembleia Municipal acabou por ser concluída ao fim de três reuniões. A oposição já demonstrou que não irá permitir vida fácil ao executivo camarário e aguardam-se as próximas Assembleias Municipais com expectativa.

“Não há confrontos com ninguém” – Rui Torres explica ambiente de tensão

O ponto comum entre as três reuniões da quinta sessão da Assembleia Municipal passou claramente pelo clima de tensão, porque não dizer crispação, entre o presidente da Junta de Freguesia de Espinho Rui Torres e o presidente da Assembleia Municipal, Guy Viseu, que culminou com o choque frontal entre o presidente de Junta e o presidente da Câmara, Pinto Moreira.

Tal facto acabou por ser de difícil entendimento já que as três personalidades em causa foram eleitas nas últimas “Autárquicas” pela mesma força partidária, o Partido Social Democrata. Já depois da Assembleia Municipal ter terminado, Rui Torres falou ao jornal *Defesa de Espinho* e desmistificou “um eventual confronto” entre ele próprio e “com quem quer que seja” sendo que “a própria democracia permite que todas as questões e dúvidas sejam colocadas no local e tempo certo”. Nesta análise, o presidente de Junta relembrou que “tudo começou quando, precisamente, foi negado ao conjunto dos presidentes de junta do concelho de Espinho a oportunidade de discutirem o Decreto-lei 75 de 12 de setembro de 2103”. Quanto a esse facto, Rui Torres reconhece que o “documento deu entrada nos serviços fora do prazo como prevê o Regimento” assim como é verdade que o mesmo Regimento estipula “que documentos com carácter de exceção, e este tinha-o claramente, possam ser objeto de discussão pelos vogais”. Perante esse protelar da indefinição da situação, Rui Torres admite que o espírito rebelde que imprimiu nas suas intervenções de deveu a uma “negação de oportunidade para defender os superiores interesses da freguesia de Espinho”.

No entanto, Rui Torres recusa “qualquer teoria de choque frontal com a Câmara Municipal” e garantiu que apenas “a defesa dos espinhenses, da sua qualidade de vida e do seu bem-estar” norteiam a sua “conduta pessoal



e política”. O presidente da Junta espinhense garantiu ainda “não acreditar que a resistência que tem havido esteja relacionada com o recente anúncio da candidatura à liderança da Comissão Concelhia do PSD”.

Nesse contexto, Rui Torres revelou acreditar que “a intensidade com que estas reuniões decorreram foram fruto das próprias regras democráticas” assim como reafirmou que as relações entre a Câmara Municipal e a Junta de Freguesia “não podem nem devem ser postas em causa” sob pena de os únicos prejudicados serem os espinhenses.

Paulo Duarte

Paulo Duarte

«Defesa de Espinho» - 4267 - 2014-01-16

TRIBUNAL JUDICIAL DE ESPINHO

2.º JUÍZO

Anúncio

Processo: 1065/13.OTBESP
Interdição/Inabilitação
N/ Referência: 3376935
Data: 09-01-2014
Requerente: Ministério Público
Requerido: Gracinda Pereira dos Santos Marques

O Dr. Fernando Cardoso, Mm.º Juiz de Direito do 2.º Juízo do Tribunal Judicial da Comarca de Espinho.

FAZ ANUNCIAR que foi distribuída no 2.º Juízo deste Tribunal Judicial da Comarca de Espinho, a Ação de Interdição/Inabilitação em que é requerida **Gracinda Pereira dos Santos Marques**, com residência na Rua 33, n.º 832, 4500-314 ESPINHO, para efeito de ser decretada a sua interdição por anomalia psíquica.

O Juiz de Direito,
Dr(a). Fernando Cardoso

O Oficial de Justiça,
Filomena Pereira

«Defesa de Espinho» - 4267 - 2014-01-16

BANDA MUSICAL DE SÃO TIAGO DE SILVALDE

Convocatória

Assembleia Geral

Nos termos do artigos 20.º, alínea b) e 21.º, alínea a) dos Estatutos, convoco os Associados para a Reunião Ordinária da Assembleia Geral a realizar no dia **26 de janeiro de 2014**, pelas **10 horas**, no Salão Polivalente da Junta de Freguesia de Silvalde, com a seguinte Ordem de Trabalhos:

a) Aprovar a acta da sessão anterior; **b)** Análise do Parecer do Conselho Fiscal; **c)** Discussão e votação do Relatório de Contas do exercício da Direcção 2013; **d)** Discussão e votação do Orçamento para o ano de 2014; **e)** Outros assuntos de interesse para a Banda.
Se à hora indicada não houver quórum suficiente, a Assembleia Geral reunirá, em segunda convocatória, meia hora depois da hora marcada com os associados presentes.

Silvalde, 8 de janeiro de 2014

O Presidente da Assembleia Geral,
António Coelho da Silva

RECORDEM OS VOSSOS MELHORES MOMENTOS DE 2014

Reportagens fotográficas

VÍTOR LANCHÇA

Grave os seus filmes p/ DVD

Contatos: **918 735 306 * 962 788 407**

DVD para sempre

As cassetes de vídeo estragam-se

Salve-as para sempre em DVD

Agora os seus vídeos editados em DVD

Carlos Salvador | Reportagens,
Fotografia e Vídeo

Rua 19, n.º 198 - 2.º andar • 4500 ESPINHO • Tlm. 918 648 672



"Ainda é muito cedo para avaliar o trabalho autárquico da Junta da União de Freguesias de Anta/Guetim. É preciso alinhar as coisas e só depois reivindicar. As pessoas não devem pôr os partidos à frente... Devem reivindicar o que acham que é realmente justo para as suas freguesias e populações. Eu defendo uma política de proximidade, ou seja uma política para as pessoas e não reivindicações e posicionamentos apenas non interesse partidário ou pessoal..."



"O evento da Tasquinhas realizado em 2011 e 2013 foi um sucesso para Guetim e para as coletividades da freguesia. Tive a felicidade de o idealizar e organizar e a felicidade de ver tanta gente feliz."

"A Junta de Guetim tinha um défice que rondava os cento e dez mil euros"

Social-democrata Manuel Araújo sonha com o relvado sintético no campo de futebol e mais qualidade de vida na freguesia

Manuel Araújo foi colaborador de Alfredo Rocha na ex-Junta de Guetim. Organizador e responsável pela Festa das Tasquinhas, coordenava o pessoal da limpeza e acompanhava obras na freguesia antes de ir para o seu trabalho na fábrica. "Encontrei a Junta de Guetim com dívidas e ajudei a resolver grande parte do problema. A Câmara do PSD foi o bode expiatório usado com fins eleitorais, mas fez obras e ajudou a pagar as dívidas da junta em 2009." Entretanto, no atual contexto do agrupamento com autárquico com Anta, "Guetim deve fazer ouvir a sua voz!"

Lúcio Alberto

– Que balanço sumário pode fazer do derradeiro mandato da Junta de Freguesia de Guetim?

"Fui convidado em 2009 pelo então presidente Alfredo Rocha para assumir a tesouraria da autarquia da freguesia. Aceitei e verifiquei que a Junta tinha um défice que rondava os cento e dez mil euros. Verifiquei também que como era um ano de eleições a Câmara do PS de José Mota tinha uma verba elevada ainda por transferir de mais ou menos trinta mil euros para a Junta de Guetim. Como se sabe, o PS viria a perder a Câmara e, entretanto, a dívida da Junta de Guetim era grande e para esse novo mandato autárquico de quatro anos teria de ser de grande contenção para equilibrar as contas. Começamos a pagar conforme a verba era transferida pela Câmara presidida por Pinto Moreira que assim pagou a dívida que era do anterior executivo camarário. Pagamos então a fornecedores e as remunerações dos empregados e optamos por obras conforme a disponibilidade e pouco restava para a manutenção de uma freguesia que era muito carente. Estudamos uma hipótese de ter mais um funcionário para a limpeza através do sistema de rendimento de reinserção social e a partir daí a freguesia e impusemos sempre a contenção te custos para conseguirmos pagar as dívidas com as quais fui inicialmente confrontado quando assumi a tesouraria."

– Mas o défice viria a ser saldado?

"Não foi possível regularizar na totalidade as contas que vinham do mandato anterior. Restaram 34 mil euros de diferencial negativo para a Junta da União das Freguesias de Anta/Guetim."

– Entretanto, a desativada Junta de Freguesia de Guetim chegou a almejar a construção de um edifício-sede para a autarquia e de um centro cívico e social...

"O edifício da sede da Junta de Guetim era uma promessa dos anteriores executivos da Junta e da Câmara. Tinha de ser financiado pela Câmara e pelos fundos comunitários e nunca pela Junta face à dimensão da obra e ao seu elevado custo. A Junta até tinha despesa superior à receita... O que se impunha por parte da Junta era maior controlo da despesa. Era um projeto que havia em mente há longo tempo e estávamos a ver que não era possível porque a Câmara não concretizava o que fora prometido nas eleições... Era assim um projeto adiado de ano para ano..."

– E havia outros projetos que porventura terão sido adiados?

"A obra do hidropressor já vinha de 2001 e era fundamental para os habitantes da zona alta de Guetim que abriam a torneira e a água não saía com pressão suficiente, quase a gotas... A água quase não chegava para o uso de caldeiras, esquentadores e máquinas de lavar e os moradores tinham de pagar o aluguer do contador da água mesmo quase sem fornecimento de água... E foi a Câmara do PSD que finalmente levou a cabo a obra da construção do hidropressor. Foi preciso o PSD ter ganho as eleições da Câmara para Guetim desfrutar de mais qualidade de vida e o hidropressor é prova disso. Por isso custa-me ouvir dizer que o PSD não faz obra em Guetim. Mas é claro que como guetinense gostava que se fizesse mais obras..."

– E o que é ainda lhe apraz registar?

"A obra da Rua da Igreja e do acesso à A41 faz parte do plano eleitoral de 2009, mas tornou-se óbvio que não havia capacidade financeira para a executar. A Câmara queria executar a obra com celeridade mas os tempos que atravessamos não são fáceis para ninguém, enquanto que noutros tempos havia abundância de dinheiro, só se fazia promessas e mais de metade não era concretizado... Mas a Câmara do PSD está a fazer obra e já se vê em Guetim!"

– E basta o que vê enquanto guetinense?

"Vamos iniciar as obras no Largo de Santo Estêvão, com a requalificação do espaço envolvente ao cruzeiro e no acesso à igreja. E ainda criar uma nova ligação à Idanha possibilitando mais uma alternativa no acesso ao centro de Anta e da cidade de Espinho. Mais trabalho, friso, da Câmara do PSD e do presidente Pinto Moreira."

– Está a dizer que antes nada se fez?

"Antes fez-se alguma coisa, mas depois parou-se... Falava-se muito e entretanto nada se fazia... Por isso é que não concordo quando se diz que agora nada se faz... E não estou de acordo porque efetivamente temos obras no terreno. Umas em curso e outras já concluídas."

– Haverá qua gostaria que fosse concretizada e tivesse tido o seu cunho pessoal? Nem que fosse no seu esboço...

"O projeto de requalificação do Parque da Picadela foi feito pela Câmara atual e a Junta da União das Freguesias de Anta/Guetim deve lutar para que se concretize. Contribuí no anterior mandato autárquico para o esboço... do projeto..."

– Já há esboço para a cobertura total do saneamento básico na freguesia?

"Há zonas em Guetim onde a Câmara tem envidado esforços para que o saneamento básico seja a cem por cento. O problema reside... em terrenos privados... Ou seja é preciso encontrar uma solução pela via do diálogo em prol do desenvolvimento e da qualidade de vida da população."

– O arrelvamento do campo de futebol também é um sonho que perdura...

"Sou guetinense, nasci aqui e gosto desta terra e é por isso que eu luto pelo bem desta terra e das pessoas que cá vivem. Um dos motivos que me dá força para continuar a lutar é o relvado sintético. Anta, Paramos e Silvalde já têm, mas tenho a esperança de que vai haver relvado sintético em Guetim, valorizando a freguesia, os clubes de Guetim e proporcionando melhor formação aos jovens de Guetim. Mas aqui também há um problema que se arrasta há muitos anos e que se prende com a questão do terreno privado. Contudo, sei que a atual Câmara estuda a diligenciar no sentido de se resolver o problema."

– Há poucos anos, a população guetinense expressou receio e indignação pela eventualidade do TGV cortar a freguesia e voltaria a impor a sua indignação com a proposta para a agregação autárquica a Anta...

"A união autárquica resultou da reforma administrativa que se fosse com o PS no Governo e na Câmara Municipal de Espinho, tal como com o PSD, seria igual dado que foi com o PS, o PSD e o CSD que se formalizou o memorando com a Troika."

– E segue-se o presente... E ainda o futuro...

"O representante de Guetim no executivo da Junta da União de Freguesias de Anta/Guetim tem de fazer um bom trabalho para que ninguém se esqueça de Guetim... Eu serei a voz de Guetim na Assembleia da União de Freguesias de Anta/Guetim na Assembleia Municipal para que a nossa freguesia não seja esquecida."

– Aconselha o executivo municipal a ver e cuidar de Guetim no seu "todo" ou como parte de união administrativa e autárquica de freguesias?

"As necessidades de Guetim não são iguais às de Anta. São duas freguesias com características diferentes. Os guetinenses têm os mesmos direitos dos antenses, assim como dos espinhenses, silvaldenses e paramenses. São direitos de cidadania e de qualidade de vida. Como autarca eleito devo entender e assumir que antes dos meus interesses pessoais e partidários estão as necessidades dos cidadãos para que estes tenham qualidade de vida e sintam alegria para acordar no dia seguinte e dizerem que gostam da freguesia e do concelho onde vivem."



...com legenda!

O Rotary de Espinho ofereceu jogos didáticos às crianças da Cerciespinho (Idanha)

O aspeto central da educação

Em certa ocasião, ouvi um pai de família afirmar o seguinte:

“Educação e liberdade são conceitos incompatíveis na prática do dia-a-dia familiar. Pode haver uma compatibilidade teórica – defendida, talvez, por aqueles que escrevem artigos para os jornais e nunca educaram ninguém na sua vida. Esses idealistas da educação fazem-me lembrar os que mandam bitates para dentro das quatro linhas – e nunca deram um pontapé numa bola de futebol!

No entanto, nós, que estamos no ‘terreno’, sabemos – por experiência própria, não pela teoria – que educar limita a liberdade dos nossos filhos. E digo-vos uma coisa que já me dizia o meu pai: ‘Acho muito bem que limite’.

Se não fosse assim, eles só fariam aquilo que lhes apetecesse. Seria o caos familiar. O fim do lar-doeclar. A guerra sem trincheiras lá em casa! Por isso, digo claramente ao meu filho:

–Serás verdadeiramente livre quando saíres desta casa. Quando fores independente economicamente. Até lá, rapaz, farás aquilo que eu e a tua mãe



OPINIÃO

DIALOGAR PARA TODOS

Padre Rodrigo Lynce de Faria

te dissermos e acabou-se a conversa.”

Não concordo absolutamente nada com este modo de entender a educação. Também é bom ter em conta que pertencemos à vilipendiada classe de sujeitos que gostam de escrever artigos para os jornais. Aproveito a ocasião para lançar algumas ideias sobre esta temática.

Educação e liberdade não só são conceitos completamente compatíveis, como o primeiro (a educação) não existe de verdade se não se respeita o segundo (a liberdade). “Ensinar a usar bem a liberdade” não parece ser um pequeno “detalhe” da educação, mas sim o seu aspecto central. Que significa isto?

Significa que, para educar de verdade, é fundamental ajudar os filhos – os alunos – a fazerem o bem não só porque está mandado, mas, sobretudo e principalmente, porque entendem que é o melhor para eles. Está mandado porque é o

melhor para eles e não ao contrário. Se o contrário fosse verdadeiro, cairíamos na arbitrariedade e perderíamos nesse preciso momento a autoridade que possuímos para educar. A autoridade que os pais possuem tem como fim indicar o bom caminho aos filhos. Ensiná-los a usarem bem esse dom maravilhoso – e perigoso, se mal utilizado – que se chama liberdade.

Esta afirmação possui consequências óbvias. Na educação, temos de dar razões – de acordo com a idade e as capacidades das crianças e dos jovens – para que eles possam interiorizar a bondade daquilo que se lhes indica. Que eles constatem que o que lhes dizemos não procede do nosso capricho – não é algo arbitrário – porque possui uma estreita relação com a verdade das coisas e das situações. Deste modo – e não de outro – a personalidade do filho fortalece-se. E ele pode crescer maduro, seguro e livre.

Por isso, é uma missão irrenunciável dos pais transmitir – contagiar – um amor à verdade que é sempre a chave para entender o sentido da liberdade. Sem referência à verdade, a liberdade perde o seu sentido e a educação também. A educação fica reduzida a mera transmissão de opiniões – todas elas igualmente válidas!

Banda União Musical Paramense festeja 81.º aniversário

Para assinalar os 81 anos da sua fundação, a Banda União Musical Paramense agendou para domingo um programa matinal e vespertino.

Assim, foi marcada para as 10 horas uma missa na Igreja Paroquial abrihantada pela Banda União Musical Paramense, seguida de romagem ao cemitério em homenagem aos músicos e associados falecidos.

A Banda União Musical Paramense atua às 15 horas, no seu salão, na sessão solene que conta com a participação da Orquestra de Saxofones da Universidade de Aveiro.

“Dá tempo ao tempo” no Multimeios

“Dá tempo ao tempo”, com argumento e realização de Richard Curtis (“O Amor Acontece” e “O Barco do Rock”), com Domhnall Gleeson, Rachel McAdams e Bill Nighy nos principais papéis, é o filme (para maiores de 12 anos) em exibição na sala de cinema do Multimeios, de 16 a 22 de janeiro (exceto domingo e segunda-feira), com sessões às 16h30 e 21h30.

Aos 21 anos, Tim desvenda um segredo extraordinário: ele, tal como todos os homens da família, tem a peculiar capacidade de viajar no tempo. Ao perceber o alcance do que acabou de descobrir, decide retirar todo o proveito da situação e melhorar vários aspetos da sua vida, que sempre considerou medíocre...

Da “swapmania” à “swapfobia”

A questão dos swaps é um assunto recorrente, que nunca foi bem contado, apesar da sua gravidade e do efeito que tem no sacrifício por que passam muitos portugueses. Por isso causa alguma perplexidade verificar que muita gente não lhe presta grande atenção e não exige um esclarecimento verdadeiro, assim como a culpabilização efetiva dos muitos que intervieram no processo e dele auferiram proveitos. E, no entanto, o que está em causa são danos ao erário público, gestão inadmissível da coisa pública e conclusões absurdas sobre tal assunto.

Mas afinal o que são swaps, ou melhor, o que são contratos de swaps? Swap é um produto financeiro e significa troca. No caso em apreço, significa a troca de uma taxa de juro variável de empréstimos contraídos por empresas públicas, por uma taxa de juro fixa para os mesmos empréstimos, mediante o pagamento de determinada verba. É como se alguém tivesse contraído um empréstimo para comprar casa e a taxa de juro desse empréstimo variasse em função da variação da taxa de juro do mercado (taxa Euribor, por exemplo). A troca é feita quando a taxa de juro do mercado tem tendência para subir e não se pretende pagar juros cada vez mais elevados pelo empréstimo contraído. Foi isso que os gestores das empresas públicas fizeram. Tal estaria correcto, se as taxas só subissem e nunca baixassem. Contudo, é bem sabido que as taxas de juro não sobem sempre e que haverá um momento que baixarão, por vezes acen-tuadamente. E foi o que também aconteceu. Como consequência, os empréstimos contraídos pelas empresas públi-



OPINIÃO

ASSIM, NÃO!

Messias Pinto

cas continuaram sujeitos a uma taxa de juro fixa muito elevada, durante meses e até anos. E isso levou a que o Estado suportasse e ainda suporte prejuízos de milhões de euros, os quais têm vindo a ser pagos pelos já muito sacrificados cidadãos, especialmente pelos desempregados, trabalhadores e pensionistas.

A pergunta que ocorre formular é se teria sido possível evitar tal situação e a resposta afigura-se afirmativa. Com efeito, no contrato efetuado para a fixação da taxa de juro devia ter sido fixado também um limite para a sua descida ou, pelo menos, prevista a renegociação do contrato a partir de um limite da descida da respetiva taxa. E isso não foi feito, o que se pode considerar um erro grave.

Não se vai aqui abordar a questão da necessidade e das razões dos empréstimos contraídos pelas empresas públicas, nem do porquê da celebração dos contratos swaps. O que se questiona é se os gestores sabiam o que estavam a contratar. E se não sabiam, então importa apurar a razão porque não se documentaram primeiro ou se se deixaram convencer pela outra parte no contrato. O que está em causa é o dever e a responsabilização de tais gestores, porque auferiam remunerações adequadas para zelar pelo inte-

resse público.

Um outro aspecto a considerar é o trabalho realizado pela Comissão de Inquérito nomeada pela Assembleia de República para analisar a responsabilidade dos gestores que celebraram tais contratos swaps. É que tal comissão terá concluído que todos os gestores devem ser responsabilizados, com excepção de um desses gestores. E esse único gestor é a atual ministra das finanças, que celebrou vários desses contratos, e é tida como bem conhecedora da problemática dos swap, segundo refere a imprensa. A ser verdade tal conclusão, a Assembleia da República não sai prestigiada desta situação, sendo de questionar a utilidade das comissões de inquérito e dos seus membros, enquanto deputados.

Numa economia de guerra, como é a de Portugal, segundo relata alguma imprensa estrangeira, ofende a moral que os sacrifícios só atinjam alguns e liberte outros, principalmente quando esses outros são os causadores dos males que afligem a generalidade dos portugueses.

É certo que há produtos financeiros complexos, de que os derivados são um exemplo, razão pela qual poucas pessoas estão à altura de os compreender, embora eles já existam em Portugal desde os anos 80 do século passado. Contudo, nada isenta os gestores públicos da obrigação de actuar com zelo e de se habilitarem com conhecimentos bastantes antes de os utilizarem. Assim como se afiguraram estranhas as conclusões de um inquérito que deve espelhar a verdade. Ou será que da mania dos swaps se passou à sua fobia, agora acompanhada de ficções em coisas sérias?

Telefones úteis

A. Viação Espinho	22 734 12 96
Biblioteca	22 733 58 00
Bomb. V. Espinho	22 734 00 05
Bomb. V. Espinhenses	22 734 00 42
Câmara Municipal	22 733 58 00
Centro de Saúde	22 733 40 20
Clesp	22 733 04 10
Clínica Costa Verde	22 734 58 85

Clínica N.ª S.ª d'Ajuda	22 734 26 95
Clínica S. Pedro	22 734 47 14
Policlínica	22 733 06 40
CTT - Rua 19	22 733 06 31
CTT - Anta	22 733 06 61
EDP - Avarias	800 506 506
EDP - Leituras	800 507 507
EDP - Comercial	808 505 505
Estação CP	808 208 208

Fisioclínica	22 731 49 86
Brigada Fiscal	22 734 11 96
Hospital Espinho	22 733 11 30
Hospital V. N. Gaia	22 379 42 11
S. Sebastião (S.M.Feira)	256 37 97 00
Junta Freguesia de Espinho	22 734 44 18
PSP	22 734 00 38
Registo Civil	22 733 20 60
Repartição Finanças	22 733 20 70

Saneam. Básico (avarias) ..	22 733 58 40
Segurança Social	22 734 19 56
Táxis (Câmara)	22 734 31 67
Táxis (Conc. Espinho)	800 208 202
Táxis Costa Verde	22 734 01 18
Táxis (Graciosa)	22 734 00 10
Táxis União, Lda.	22 734 80 17
Táxis Unidos	22 734 22 32
Táxis Verdemar	22 734 35 00

Tesouraria Fazenda Pública	22 733 20 87
Tribunal	22 733 13 30
Anta	
Farmácia	22 734 11 09
Farmácia MAIS	22 734 14 09
Junta Freguesia	22 734 64 53
Lar da 3.ª Idade	22 733 09 00
Unidade de Saúde	22 733 40 60
Táxi	96 652 7887 / 22 732 52 42
Guetim	
Junta Freguesia	22 734 42 26

Paramos	
Centro Social	22 733 08 70
Farmácia	22 734 63 88
Junta Freguesia	22 734 27 10
Reg. Engenharia	22 734 20 23
Unidade de Saúde	22 734 50 01
Silvalde	
Junta Freguesia	22 734 40 17
Unidade Saúde Marinha	22 734 31 01
Unidade Saúde Silvaldinho ..	22 734 36 42

O orçamento municipal recentemente aprovado para 2014, os valores financeiros dispares que irão ser distribuídos pelas freguesias, o endividamento, a "Brigada do reumático" e a "falta de respeito" do executivo autárquico pelas regras da democracia foram o mote para a conversa entre o Partido Socialista e a comunicação social.

O Partido Socialista promoveu uma conferência de imprensa na terça-feira, na sua sede, já ao final da tarde. Estiveram presentes o recém-eleito líder da Concelhia socialista Miguel Reis, o vereador Luís Neto, o presidente da Junta de Freguesia de Anta/Guetim, Nuno Almeida, e Alfredo Rocha e José Carvalhinho, vogais da Assembleia Municipal.

Luís Neto começou por revelar que é intenção do Partido Socialista reatar "as relações com a comunidade" nomeadamente através "destes encontros com a Comunicação Social". O vereador socialista ainda revelou a instituição da figura do "Coordenador Autárquico" como um ponto de ligação entre a estratégia socialista e o próprio concelho.

O ex-presidente da Junta de Freguesia de Guetim e agora vogal na Assembleia Municipal Alfredo Rocha encetou a análise ao orçamento para 2014 da responsabilidade da autarquia e colocou a tónica na disparidade das "dos valores

"Há falta de respeito pelas regras da democracia"

Concelhia socialista enceta contactos mensais com a comunicação social

Foto PAULO DUARTE



transferências entre junta de freguesias" acusando o executivo camarário de "falta de respeito pela Junta da União de Freguesias de Anta e Guetim assim como pelas regras da democracia". Além da parte financeira, Alfredo Rocha adiantou que a manutenção e conservação da rede viária em Anta e Guetim não podem "ser garantidas pela Brigada rápida que mais parece a brigada do reumático". Como justificação, Alfredo Rocha alegou que este comportamento da Câmara Municipal de devia a "uma vingança político partidária".

Nuno Almeida afinou pela mesma opinião e reafirmou a "falta de respeito para com as freguesias de Anta e Guetim" assim como revelou que o seu "voto contra a aprovação do Orçamento" não se deveu a "uma questão de disciplina de voto mas sim por ter a convicção de que a distribuição da delegação de competência não foi justa nem equitativa". Por outro lado, Nuno Almeida mostrou-se surpreendido com a "forma como o Orçamento Municipal foi negociado" pois segundo o presidente de Junta a única reunião que houve en-

tre as partes aconteceu "para informar quais seriam as delegações de competências e não para encetar uma negociação".

Nuno Almeida também revelou "uma total de incompreensão pelo facto da Junta União de Freguesias Anta e Guetim ser a maior em área geográfica e em número de habitantes do concelho e ser quem menos dinheiro vai receber da Câmara Municipal" acusando a instituição liderada por Pinto Moreira de "descriminação". Segundo o antense, a sua preocupação "não está no que as outras freguesias

recebem mas sim no que Anta e Guetim recebem para poderem servir os seus fregueses".

O vogal da Assembleia Municipal José Carvalhinho fez à sua análise técnica ao Orçamento e não quis deixar escapar a oportunidade de também analisar esta ferramenta do ponto de vista político. Segundo o vogal, a recente divulgação na imprensa nacional de que o município espinhense iria receber menos transferências do Estado Central por causa de ter ultrapassado o limite de endividamento tinha uma gravidade subjacente "não pelo

valor mas por uma questão de princípio". Os prazos de pagamento da autarquia, que ultrapassam os trezentos dias, foi uma das questões abordadas por José Carvalhinho que garantiu que o município "não tem capacidade para honrar os seus compromissos de curto prazo" revelando ainda que a autarquia "está em incumprimento reiterado desde o mês de Agosto" num montante total de treze milhões de euros. Em conclusão, José Carvalhinho tem a convicção de este é um sério indicador da "situação financeira dramática que o município atravessa" augurando que a perda de receita por força do endividamento se irá agravar durante o actual mandato autárquico.

Miguel Reis também quis deixar a sua visão sobre o actual estado do concelho e lembrou a situação social de carência "em que muitos espinhenses já se encontram". Para inverter a curva descendente que o concelho atravessa, Miguel Reis defendeu que tal só acontecerá se "houver uma mudança na estratégia política no futuro". O líder socialista também demonstrou preocupações pelo "não cumprimento da lei dos Compromissos assim com também por não ter sido dado conhecimento do Relatório de Contas de 2012 da Associação Desenvolvimento Concelho de Espinho".

Esta foi, portanto, a primeira de muitas conversas com a Comunicação Social que decorrerão de forma mensal e que têm o objetivo de revelar a análise socialista da actuação do executivo autárquico.

Paulo Duarte

Aprovado orçamento da Junta de Freguesia de Espinho para 2014



Foto PAULO DUARTE

Presidiada por Francisco Azevedo Brandão e realizada na segunda-feira, a segunda reunião da quinta Assembleia Ordinária da Freguesia de Espinho teve o seu início com a aprovação por unanimidade de um voto de pesar pelo falecimento do antigo autarca Manuel Salvador Pinho.

Na apresentação da proposta do orçamento, o presidente da Junta de Freguesia colocou a tónica na "venda em hasta pública do terreno da Tourada como condição necessária para financiar os projetos sociais e o redimensionamento do edifício-sede". Como novidades, Rui Torres referiu a "retoma da gestão do Centro de Convívio Sénior e a receita integral oriunda da cobrança do IMI".

Os vogais do CDS, André Levi, e do PS, Susana Vieira, foram os mais interventivos na análise ao documento do Orçamento. Após as explicações de Rui Torres, o presidente da Assembleia colocou o documento à votação da Assembleia tendo sido aprovado com sete votos favoráveis (do PSD) e seis votos contra (quatro do PS, um do CDS e um da CDU).

O mapa de pessoal também foi colocado à votação e análise dos vogais, sendo aprovado por 9 votos a favor (sete do PSD, um do CDS e um da CDU) e quatro contra (do PS).

Devido ao adiantado da hora, a terceira reunião desta quinta sessão da Assembleia Ordinária de Freguesia ficou marcada para esta quinta-feira.

Semanário Registado na Direcção-Geral de Comunicação Social sob o n.º 100594

DEFESA DE ESPINHO

Fundado em 27/Março/1932
PROPRIEDADE - EMPES - Empresa de Publicidade de Espinho, Lda.
Matriculada na Conservatória do Registo Comercial de Espinho sob o n.º 59, folhas 30 do livro C-1
Capital Social: 5.200,00 Euros
Contribuinte: 500 095 540

Administração
Fernando Cunha (gerente)
Joaquim Vasconcelos (gerente)

Detentores com mais de 10% do capital
Solverde - Soc. de Investimentos Turísticos da Costa Verde, Lda.

Direção
Lúcio Alberto
Email - lucio.alberto@mail.telepac.pt

Redação
Manuel Proença - mjproenca@sapo.pt

Colaboradores
Albertino Ferreira; Carlos Salvador; Filipe Couto; Hugo Viegas; Paulo Duarte; Rita Belinha e Vítor Lancha.

Colunistas
Ana Rita Andrade; André Faria Silva; António Duarte Estêvão; António Regedor; Ferreira de Campos; Francisco Goulão; Joaquim Ribeiro; José Sarmento; Manuel Sancebas; Maria Fernanda Barroca; Messias Pinto; Padre Rodrigo Lynce de Faria; Regina Bastos; Rita Pereira e Serafim Marques.

Departamento de Produção
António Guerra

Secretaria de Administração e Redação
Cristina Fonseca e Fernanda Oliveira

Serviços Administrativos e Publicidade
Av.ª 8, 456 - 1.º andar - Sala R
Ap. 39 - 4501-853 ESPINHO Codex
Telef. 22 734 15 25 • Tlm. 936 540 320
Fax 22 731 99 11 • Email-empes@sapo.pt

Departamento de Redação
Av.ª 8, 456 - 1.º andar - Sala H
Ap. 39 - 4501-853 ESPINHO Codex
Telef. 22 734 51 93 • Tlm. 934 032 770
Fax 22 731 99 11
Email-defesadeespinho@mail.telepac.pt

Impressão
NAVEPRINTER - Indústria Gráfica do Norte, SA - E.N. 14 (km 7,05)
Apartado 121 - 4471 MAIA Codex

Tiragem média
3.700 exemplares
Depósito Legal n.º 1604/83

Internet:
www.defesadeespinho.no.sapo.pt

Os textos (e ilustrações) de Opinião publicados nesta edição são da inteira responsabilidade dos seus autores, não vinculando, direta ou indiretamente, o cariz editorial e informativo deste jornal.

Worbey & Farrell no Auditório de Espinho – Camané, Emmy Curl e “Filho da Mãe” na programação do primeiro trimestre de 2014

Nesta sexta-feira, o Auditório de Espinho recebe a dupla Worbey & Farrell, dois pianistas de concerto com um sentido de humor retorcido. Combinando música com humor, já tocaram com as maiores orquestras sinfónicas internacionais. Têm mais de um milhão de visitas no Youtube e deliciaram públicos um pouco por todo o mundo. Worbey & Farrell é muito mais que um dueto tradicional.

A programação de 2014, que arrancou na sexta-feira com um concerto da Orquestra de Jazz da Escola Profissional de Música de Espinho, sob direção musical de Paulo Perfeito, consta para fevereiro, prossegue no dia 14 com um concerto do ARTrio (Nuno Soares – violino, Miguel Fernandes – violoncelo, Teresa Doutor – piano), trio ecientemente constituído por três jovens instrumentistas portugueses detentores de várias distinções e todos eles professores da Escola Profissional de Música de Espinho. Estreiam-se no Auditório de Espinho com um programa aliciante e bem representativo da escrita para esta formação. O programa conta com obras de Mendelssohn, Rachmaninov e Shostakovich.

Entre 17 e 20 de fevereiro, cumprindo uma tradição da programação do Auditório de Espinho, a companhia de teatro Actus representará quatro grandes clássicos portugueses especialmente dirigidos ao público escolar: “Auto da Barca do Inferno” de Gil Vicente, “Frei Luís de Sousa” de Almeida Garrett, “Felizmente há luar!” de Luís de Sttau Monteiro e “Os Lusíadas” de Luís de Camões.

No dia 20, Camané percorre os grandes momentos da sua carreira num concerto onde apresentará a compilação “O Melhor – 1995-2013”. Com uma carreira iniciada há mais de década e meia, com a gravação, em 1995, do disco Uma noite de fados, Camané conquistou rapidamente um lugar muito próprio no clube restrito dos grandes intérpretes portugueses e, em particular, no difícil, exigente e concorrido mundo da chamada “canção nacional”.

A fechar o mês de fevereiro, no dia 28, Emmy Curl apresenta o seu universo próprio, bem desenhado e melhor preenchido. Depois de, no final de 2012, lançar o segundo EP, “Origins”, a cantora e compositora de Trás-os-Montes, nascida em Vila Real como Catarina Miranda, está a compor novas canções. Foi há dois anos que

Emmy Curl deixou as primeiras pegadas no areal da música portuguesa, com Birds Among The Lines; hoje é já uma das grandes certezas do cenário musical nacional.

Em março, no dia 7, o público partilhará mais uma vez o palco com os artistas. Os norte-americanos Jesse Sparhawk (harpa) e Eric Carbonara (guitarras), dois músicos com carreiras a solo consolidadas, criaram um universo musical em tudo superior à soma das duas partes. Juntos, exploram uma paleta sonora ampla e fascinante que parte da música folk para chegar a outros territórios mais ou menos próximos. O destino final é sempre o mesmo: a beleza. O novo disco da dupla, “Tributes and Diatribes” (VHF Records, 2014), abre ainda mais o espectro sonoro conseguido no anterior Sixty Strings. Uma noite que promete ser de enorme intimismo e descoberta.

No dia 15, a Orquestra Clássica de Espinho, sob direção de Jean-Sébastien Béreau, apresenta um programa inteiramente dedicado à música francesa composta entre 1894 e 1939. Debussy, Ravel e Milhaud são indiscutivelmente três dos grandes compositores franceses. O saxofonista Fernando Ramos é o solista convidado. Como é habitual, a Orquestra Clássica de Espinho realizará ainda um ensaio aberto destinado aos públicos mais jovens.

No dia 21, “Filho da Mãe”, um dos nomes mais aplaudidos da música portuguesa, apresenta o seu novíssimo disco, Cabeça, um assombro de beleza e vitalidade. A sensibilidade e intensidade das suas criações na guitarra acústica catapultaram o seu nome para um lugar de destaque entre os músicos da sua geração. Ao vivo, “Filho da Mãe” ganha uma transcendência que dificilmente pode ser explicada em palavras. Um concerto imperdível.

A programação em março encerra com dois espetáculos inseridos no Mar-Marionetas 2014 – Festival Internacional de Marionetas de Espinho, que nos últimos anos tem vindo a ganhar um papel de destaque na agenda do primeiro trimestre no Auditório de Espinho: no dia 22 com “Viajeros Del Carrusel”, pela Companhia Ángeles de trapo, e no dia 28 com “Dura Dita Dura”, pela Companhia Teatro de Ferro, espetáculo que terá também uma sessão extra para escolas no mesmo dia.



Foto VÍTOR LANCHA

Tuna Musical de Anta “dá” concerto de Reis em Espinho

A Tuna Musical de Anta encetou a sua programação de 2014 com um concerto de Reis

realizado ao fim da tarde de domingo, no auditório da Junta de Freguesia de Espinho. Foi

uma sessão em que a Tuna Musical de Anta evidenciou a qualidade dos seus executan-

tes, renovando a expectativa para mais um ano de sucesso no seu já longo historial.



Foto VÍTOR LANCHA

Sexta edição com casa cheia no encontro de janeireiros

A sexta edição dos encontros dos grupos de janeireiros saldou-se por um enorme sucesso. O auditório da Junta de Freguesia de Espinho registou uma enorme enchente para assistir às atuações do Orfeão de Espinho, do Grupo Cavaquinhos da Universidade Sénior, da Rusga de S. Pedro, do Grupo dos Amigos dos Bombeiros Voluntários de Espinho e da Paróquia de Espinho.

A organização do evento esteve a cargo da junta espinhense. A secretária do executivo, Lídia Santos, assumiu a promoção do evento no terreno mostrou-se satisfeita pela adesão do público que compareceu em massa e dos próprios grupos “que demonstraram interesse e empenho pelo sucesso da iniciativa”. Já na sua sexta edição, “este evento ganhou raízes e tem tido um crescimento sustentado no seio da comunidade”, segundo Lídia Santos que não quis deixar de referir a “forma apoteótica como acabou o espetáculo com a maioria dos grupos em palco acompanhando o Orfeão de Espinho na sua maior canção emblemática, a Vareira,

e com o público todo em pé a cantar em uníssono”.

Já o presidente da Junta espinhense enfatizou a “importância desta interação e partilha com a comunidade” realçando o papel da Junta de Freguesia na “concretização de projetos como este”. Reafirmando a disponibilidade da sua autarquia “para apoiar a cultura espinhense”, Rui Torres garantiu que “as portas estarão sempre abertas à comunidade”.

Como tem sido hábito, Rui Torres acompanhou o fecho musical tocando um instrumento, no que foi secundado, desta vez, pelo presidente da Junta de Freguesia de Anta/Guetim, Nuno Almeida, e pelo presidente da Câmara Municipal, Pinto Moreira. Além do presidente, a representação da autarquia também esteve a cargo de Ana Loureiro, responsável pelo Gabinete de Apoio às Coletividades.

Depois do espetáculo, a Junta de Freguesia de Espinho ofereceu um Porto de Honra aos participantes pelo que a festa se estendeu à Galeria. O Grupo de Rusgas de S. Pedro assumiu a animação e não mais parou de cantar até ao momento que todos rumaram a casa.

Paulo Duarte



...com legenda!
Foto VÍTOR LANCHA

O Orfeão
de Espinho
na Santa
Casa da
Misericórdia

Foto PAULO DUARTE



Lanche da fogaça do Centro Convívio Sénior da Junta de Freguesia de Espinho

O Centro de Convívio Sénior da Junta de Freguesia de Espinho reuniu ontem cerca de sessenta utentes para celebrar a tradicional festa da fogaça.

Embora o dia próprio seja o de 20 de janeiro, o Centro de Convívio Sénior adiantou-se ao calendário e passou mais uma tarde de convívio e de amizade nesta valência da Junta espinhense.

O presidente Rui Torres e a secretária Lídia Santos, da Junta de Freguesia de Espinho, confraternizaram com os utentes dando um toque institucional a esta ferramenta de proximidade ao serviço da comunidade.

“O mar e os seus recursos no turismo em Espinho” – seminário do ISESP

Leonor Lêdo da Fonseca, vereadora da Ação Social e da Cultura, foi a moderadora do seminário “o mar e os seus recursos no turismo em Espinho”, realizado na manhã de quinta-feira, no auditório do FACE – Fórum de Arte e Cultura de Espinho, e organizado pelo ISESP.

Após uma breve nota de introdução de António Silva Dias, diretor do Instituto Su-



Fotos MP



perior de Espinho, Armando Bouçon, diretor do Museu Municipal, logo cativou os estudantes com “os inícios do turismo balnear em Espinho” e “o turismo cultural e de lazer”, seguindo-se-lhe uma intervenção de Jorge Crespo, que abordou as piscinas (municipais) e o Solário Atlântico.

O desporto nas praias contou com os préstimos dos oradores António Canelas e António Espírito Santo, tendo o primeiro destacado “a beleza expressiva” do andebol de praia e o projeto de um centro de alto rendimento e o segundo revelado a expansão do surf e os respetivos reflexos no turismo local.

O empresário e formador Emídio Concha de Almeida dissertou sobre “o mar e as especialidades gastronómicas da cidade”, antecedendo a apresentação de um estudo dos alunos Maria Fernanda Wanzeler e João Pereira e denominado por “Espinho, cidade atlântica”.

“Os números do turismo em Espinho” foram equacionados por Vicente Pinto, vice-presidente da Câmara Municipal, tendo a sessão encerrado com Pedro Oliveira, coordenador e formador do CET em Gestão de Turismo, e Susana Varela, formadora da Unidade de Formação MICE e coordenadora do seminário.

ISPAB – 24 anos

Tratando-se de uma efeméride especial, o ISPAB organizou um programa comemorativo do seu vigésimo quarto aniversário, com uma sessão solene presidida por Emídio Sousa, presidente da Câmara Municipal de Santa Maria da Feira, e com intervenções de Raquel Oliveira, presidente do ISPAB, Firmino Costa, presidente da Junta de Freguesia de Paços de Brandão, e João Monteiro, presidente da Associação Académica do ISPAB.

Numa rubrica denominada “Do ISPAB para o Mundo”, com a qual se pretende dar a conhecer a toda a comunidade percursos e experiências de antigos alunos do ISPAB, permitindo assim ter uma melhor percepção da influência da formação nesta instituição não só profissionalmente mas na sociedade em geral, o convidado foi Daniel Pereira, um antigo aluno do ISPAB e atual director executivo da Associação Portuguesa dos Profissionais de Marketing e CEO da MindSEO.

Procedeu-se ainda, à entrega dos fundos angariados na Mini Meia Maratona Solidária do ISPAB a um representante da Conferência de S. Vicente de Paulo.



A ATLAS SEGUROS Consultores e Corretores, SA, é a nova denominação social da antiga Patris Seguros na sequência da aquisição integral da sociedade por parte do grupo GI 10.

A ATLAS Seguros integra-se assim num importante grupo que gere uma carteira de seguros de 37 Milhões de euros, mais de 15.000 Clientes e acesso a uma “International Broker Service Network” representada em mais de 130 países.

A nossa energia está focalizada em analisar, construir e gerir soluções específicas na exacta medida das necessidades dos nossos Clientes e Parceiros.

 **ATLAS**
S E G U R O S

Rua de Santa Catarina, 706, 3^ª/4^ª 4000-446 PORTO
T. 222 007 500 · F. 222 082 387
geral.seguros@atlas-seguros.com
www.atlas-seguros.pt

A Atlas Seguros - Consultores e Corretores de Seguros SA encontra-se autorizada a prestar serviços de corretagem e consultoria de seguros, nos ramos vida e não vida, registada junto do ISP sob o n.º 607177996/3. Pessoa Coletiva: 501278699

Grande Farmácia



DIRECTOR TÉCNICO

Manuel João Ribeiro Pais Clemente de Paiva

RUA 8, N.º 1025 – 4500 ESPINHO

Telef. 22 734 0092

CASINO ESPINHO



PORTVCALE II

DE MAX OLIVEIRA

MÚSICA, CULTURA E DANÇA

JANEIRO | 6^{as} e Sáb
JANTAR ESPECTÁCULO

www.solveverde.pt

PATROCINADORES



APOIOS À ORGANIZAÇÃO



SOLVERDE
CASINOS · HOTÉIS

No passado mês de novembro, a comunicação social fez referência aos trabalhadores municipais a propósito de medidas que estão previstas no Orçamento Geral do Estado para eles. Talvez, por isso, se afigure interessante tomar conhecimento com alguns dados sobre este corpo profissional, com o qual as autarquias asseguram uma multiplicidade serviços públicos.

Para este objetivo, que restringiremos ao âmbito distrital, utilizaremos como fonte as informações do Portal Autárquico, do Jornal de Negócios de 14.11.2013 e o JN de 30.11.2013.

No distrito de Aveiro, os trabalhadores municipais são 5820 no total e encontram-se distribuídos pelos 19 concelhos da forma expressa no gráfico 1, registando-se o menor número no concelho da Murtosa e o maior no de Santa Maria da Feira.

Certamente que a variação patente no diagrama deverá ter a ver com os serviços que cada câmara assegura e, também, com a dimensão populacional de cada concelho.

Determinar esses serviços públicos seria importante, porque só desse modo é que qualquer comparação da dimensão do corpo de funcionários municipais é credível.

Infelizmente, as dificuldades da tarefa obrigam a que, para efeitos deste artigo, se fique pelo mais fácil, aferir de acordo com a população, ou seja, determinar o número de trabalhadores municipais por mil habitantes.

O gráfico 2 permite visualizar o resultado, que evidencia um panorama substancialmente diferente do gráfico 1. Agora o concelho com menos trabalhadores por 1000 habitantes é Ílhavo e Espinho o que tem o maior número.

A diferenciação detetada é meramente numérica; não tem em conta os serviços públicos que cada autarquia assegura aos seus munícipes, sendo de supor que os que têm maior número de trabalhadores são os mais efetivos nessa prestação.

Outro inconveniente é o de poder precipitar a conclusão de que os serviços assegurados por esses funcionários são para usufruto exclusivo dos moradores de cada concelho, quando assim não é.

De facto, são vários os exemplos de serviços públicos

Espinho é o concelho com maior número de trabalhadores municipais por mil habitantes

Conclusão de estudo sobre o distrito de Aveiro

da responsabilidade de uma câmara que são utilizados por utentes das municipalidades vizinhas.

Finalmente, não permite ajuizar da eventual falta, ou não, de serviços públicos que o município deve assegurar, nem sobre a qualidade dos que presta.

Ou seja, embora útil, a informação estatística assim calculada, está longe de representar a realidade, o que apela para os cuidados a ter na sua leitura e interpretação.

Um grupo profissional maioritariamente feminino

A maioria dos trabalhadores municipais, 52,65%, são mulheres; o que testemunha a tendência geral para a feminização das profissões. No distrito, apenas em oito municípios os homens são a maioria.

Os números até aqui referidos são os atuais, de setembro de 2013 ou do ano de 2012.

Recuando-se até 2009, último ano para o qual são públicas as estatísticas, constata-se que os trabalhadores municipais eram mais numerosos, 6883 no total. Desde então, todas as câmaras, exceto Oliveira do Bairro, procederam à redução do seu número, no quantitativo expresso no gráfico 4.

A diminuição abrangeu mais os homens (-569) do que as mulheres (-347). Oliveira do Bairro, como se disse, contraria esta tendência geral, aumentando em 70 o número dos seus trabalhadores municipais.

O que se espera para 2014? Como atrás observado, entre 2009 e 2013 quase todos os concelhos diminuíram o seu pessoal; em termos médios, a redução foi de 15%, ou de 14% no triénio de 2010 a 2013; em qualquer dos casos, muito por cima dos 4% a que estavam obrigados.

Essa realização deverá colocar a generalidade dos municípios ao abrigo da exigência dos novos cortes de 2% incluída no Orçamento Geral do Estado para o presente ano.

De facto, os municípios que ultrapassaram a referida média de 4% de redução ficam libertados daquela obrigação.

No entanto, para que essa realidade se confirme, será necessário, cumulativamente, que as autarquias mantenham uma gestão financeira saudável, isto é, tenham "as contas equilibradas".

Albertino Ferreira

Gráfico 1



Gráfico 2



Gráfico 4



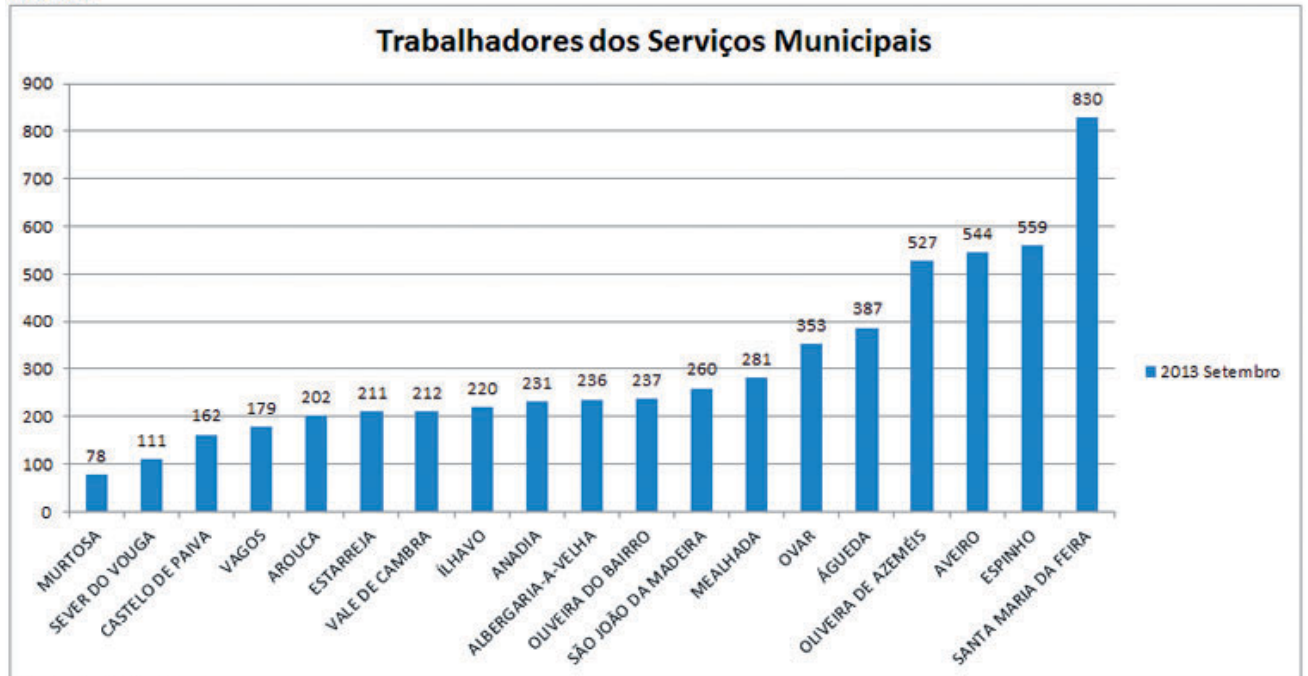

Os concelhos de Espinho e de Santa Maria da Feira vão receber, de 9 a 17 de abril, o Campeonato do Mundo de Voleibol Escolar da International School Sport Federation (ISF). Esta é a segunda vez que Portugal organiza esta competição, a maior a nível escolar, depois de ter acolhido a prova em 2000, cabendo desta vez, aos concelhos de Espinho e de Santa Maria da Feira receberem, nos diversos pavilhões desportivos, a competição.

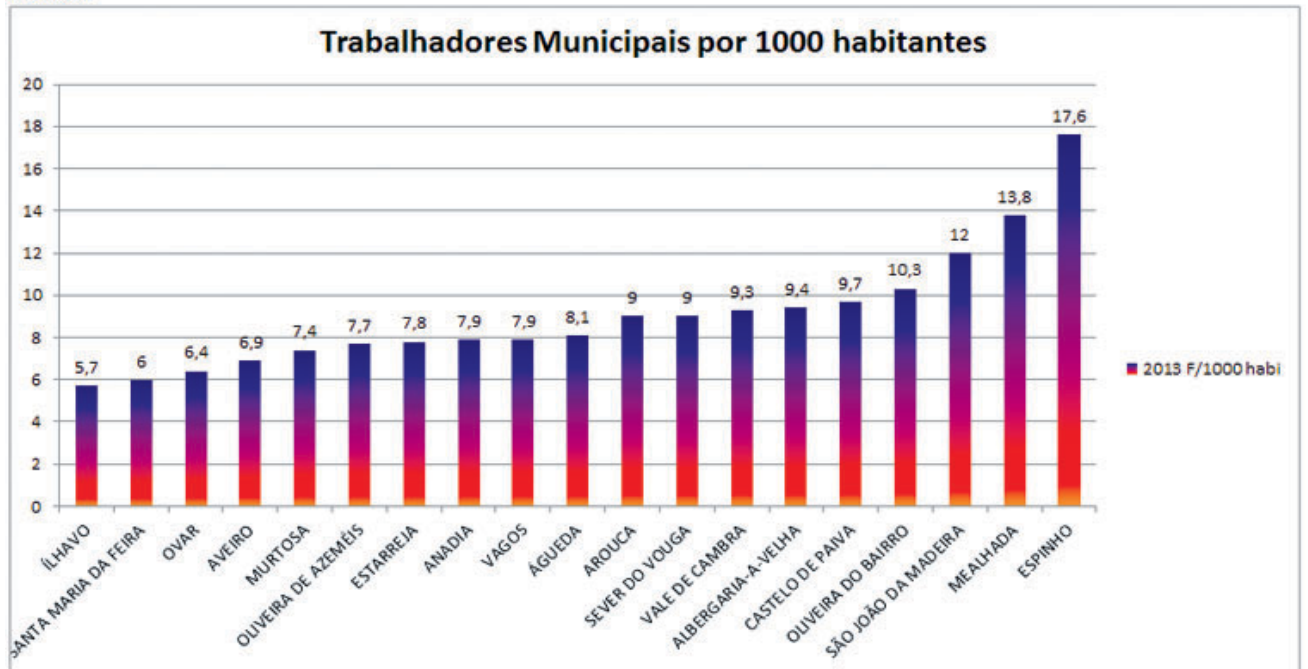
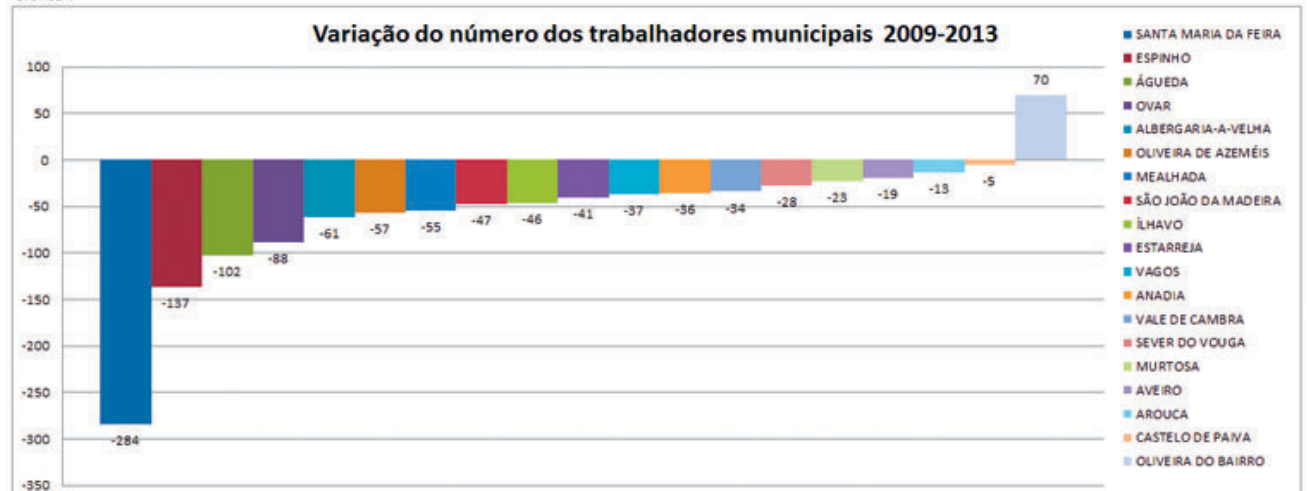
Manuel Proença

O sorteio realizado na sexta-feira, no Centro Multimeios, contou com a presença do secretário de Estado do Ensino Básico e Secundário, João Grancho, o diretor-geral da Educação, Fernando Egídio Reis, o diretor-geral dos Estabelecimentos Escolares, José Alberto Duarte, o delegado da Federação Internacional do Desporto Escolar, Norbert Kever, o presidente da Câmara Municipal de Espinho, Pinto Moreira, e o presidente da Câmara Municipal de Santa Maria da Feira, Emídio Sousa, entre outros.

O Mundial de Voleibol Escolar da ISF é organizado pelo Ministério da Educação e Ciência e conta com as parcerias da Federação Portuguesa de Voleibol e das câmaras municipais de Espinho e de Santa Maria da Feira, envolvendo a participação de cerca de um milhar de jovens, oriundos de 31 países, representando a América, Ásia, Europa e Oceânia.

No início da cerimónia do sorteio, o secretário de Estado do Ensino Básico e Secundário, João Grancho, começou por recordar que "são quinze escolas, representativas de sete agrupamentos de escolas, que trabalham há vários meses em parceria com o comité organizador para receberem condescendentemente os participantes e visitantes, os treinos, os jogos e os eventos sociais e culturais do programa oficial deste campeonato".

O membro do Governo realçou "o envolvimento da comunidade educativa nas várias tarefas e atividades que estão associadas à organização de um Campeonato Mundial Escolar que espera receber 900 atletas. As escolas de acolhimento integraram nos respetivos projetos curriculares o contributo que irão prestar à organização do Campeonato Mundial Escolar de Voleibol - Portugal 2014".

João Grancho acredita que "todas as escolas envolvidas na organização neste campeonato irão mostrar aos visitantes e aos participantes o que melhor fazem e representam no sistema educativo português. Portugal orgulha-se do trabalho que está a ser feito pelas suas escolas.

Ser anfitrião de uma competição escolar de dimensão mundial, demonstra a qualidade e maturidade organizativa das entidades que coordenam, acompanham e supervisionam o Desporto Escolar em Portugal", referiu.

O secretário de Estado recordou que "nos últimos quatro anos, o Desporto Escolar organizou anualmente uma competição escolar internacional sob a égide da ISF. Os elogios que participantes e a própria ISF endereçaram pela qualidade organizativa criam grandes expectativas em relação ao Campeonato Mundial Escolar de Voleibol - Portugal 2014.

A organização deste campeonato será um elemento de valorização do voleibol escolar em Portugal, porque implica realizar mais treinos e mais competições de âmbito escolar".

João Grancho afirmou ser legítimo "alimentarmos expectativas no sucesso desportivo das nossas equipas, mas acima de tudo queremos que a participação dos nossos alunos neste campeonato em representação de Portugal seja uma etapa no seu percurso de formação desportiva e que seja motivadora para que mais tarde possam integrar a seleção nacional de voleibol em competições de âmbito europeu e mundial. Queremos que os alunos que irão dar o seu contributo na organização deste campeonato possam no futuro ser cidadãos ativos na dinamização

"O Campeonato do Mundo de Voleibol Escolar vai ser um êxito para Portugal"

Pinto Moreira, no sorteio realizado no Centro de Multimeios com a participação do secretário de Estado do Ensino Básico e Secundário, João Grancho

BOYS							
GROUP A	GROUP B	GROUP C	GROUP D	GROUP E	GROUP F	GROUP G	GROUP H
POL	GRE	TUR	ESP	FRA	BRA	CHN	TPE
IRI	CHI	GER	BEL	NED	AUT	SRB	ISR
BUL	DEN	SVK	ENG	CZE	HUN	LAT	CYP
NOR	CRO					POR	ARM

GIRLS							
GROUP A	GROUP B	GROUP C	GROUP D	GROUP E	GROUP F	GROUP G	GROUP H
ESP	GRE	POL	GER	CHN	TPE	TUR	BRA
HUN	SRB	NED	FRA	CZE	SVK	AUT	BUL
LIE	CRO	BEL	CHI	LAT	ISR	DEN	CYP
POR	ARM	EST				PYF	NOR



Fotos VÍTOR LANCHA

e no desenvolvimento desportivo de Portugal", sublinhou.

O secretário de Estado do Ensino Básico e Secundário deixou "uma palavra de agradecimento e de reconhecimento à Câmara Municipal de Espinho e à Câmara Municipal de Santa Maria da Feira por se terem associado de forma tão empenhada e ativa neste empreendimento e a todas as escolas que disponibilizam os seus recursos humanos e materiais para que este campeonato seja, e certamente que será, o melhor de sempre na história da International School Sports Federation".

E concluiu:

"A todos os elementos do comité organizador e aos voluntários, peço-vos que mantenham a motivação e a qualidade do trabalho que tiveram até à presente data. Tal como foi dito no vídeo promocional que foi apresentado no projeto de candidatura, o Desporto Escolar está pronto para receber o Campeonato Mundial Escolar de Voleibol - Portugal 2014".

Por sua vez, o presidente

da Câmara Municipal de Espinho, Pinto Moreira começou por afirmar que "é uma honra para este município receber jovens oriundos de 31 países, para a maior competição desportiva, a nível escolar. A cidade de Espinho, nunca é demais repetir, é, sempre foi e vai continuar a ser a 'capital' do voleibol".

Pinto Moreira não esqueceu o "orgulho nos vários títulos conquistados, nesta modalidade e nos atletas de elevada qualidade técnica e humana, que se tomaram símbolos nacionais e que são um exemplo e uma referência para muitos dos nossos jovens".

O presidente da Câmara Municipal de Espinho lembrou que "dispomos de equipamentos funcionais e adequados à prática do desporto em geral e do voleibol em especial. Consideramos o Desporto, um meio estratégico para promover a interação entre os jovens e desenvolver valores de cidadania, de espírito de equipa, de amizade e competição saudável".

Para Pinto Moreira, "a realização do Campeonato do Mundo de Voleibol Escolar, repartido entre Espinho e Santa Maria da Feira, demonstra como é fácil e possível valorizar, rentabilizar meios humanos e equipamentos, criar sinergias e potenciar relações intermunicipais. Espinho e Santa Maria da Feira são dois concelhos vizinhos e com fortes ligações históricas, geográficas e humanas. Aquilo que nos diferencia é também aquilo que mais nos une, nos complementa e aproxima".

Pinto Moreira considerou que "foi uma escolha acertada e oportuna, a designação de Espinho e de Santa Maria da Feira para este Mundial. Somos cidades com grande hospitalidade, com tradições de bem receber, terras de gente acolhedora e com grande dinamismo social, desportivo e cultural. Ambos os concelhos estão dotados de excelentes equipamentos e de uma comunidade escolar viva, atuante e competente, como comprovam as iniciativas em curso, no âmbito

do Programa do Desporto Escolar".

E concluiu:

"Estou certo de que este Campeonato do Mundo de Voleibol Escolar vai ser um êxito para Portugal e para estes dois municípios de Espinho e de Santa Maria da Feira. Desejo que este milhar de jovens que por aqui vão competir e disfrutar levem para os 36 países de onde são oriundos uma mensagem positiva de agrado e de simpatia da nossa terra, deste nosso Portugal capaz de se afirmar como sempre o fez, nos quatro cantos do mundo".

Por fim, o presidente da Câmara Municipal de Santa Maria da Feira, Emídio Sousa revelou ser "um acérrimo defensor da cooperação intermunicipal, centrada numa estratégia comum de desenvolvimento e promoção da Região, e a organização deste evento desportivo, de âmbito mundial, é disso um excelente exemplo. Sem dúvida que, juntos, somos mais fortes, temos mais e melhores recursos, temos mais know-how para oferecer. Não será por acaso que fomos escolhidos como municípios anfitriões".

Emídio Sousa agradeceu a "confiança depositada na nossa candidatura. Não tenho qualquer dúvida de que, juntos, estaremos à altura de dignificar a modalidade e, acima de tudo, dignificar o nosso País e a nossa Região. Tenho um grande orgulho em ser português e naquilo que se faz em Portugal. Por isso, tenho a certeza de que serão oito dias inesquecíveis para os cerca de mil jovens atletas e respetivas comitivas".

Para Emídio Sousa "ambos os municípios anfitriões têm muito para oferecer a quem nos visita" e, por isso, "estou certo de que o Campeonato do Mundo de Voleibol Escolar será um grande espetáculo desportivo, marcado pela necessária competição, mas sobretudo pelo espírito de equipa e pelo convívio intercultural. É esta simbiose de valores que faz do Desporto e dos eventos desportivos grandes manifestações sociais e culturais".

O presidente da Câmara de Santa Maria da Feira acredita que "depois desta prova, o Voleibol terá um forte incremento junto das camadas jovens" do seu concelho.

Sporting de Espinho vence Esmoriz e Académica derrotada pelo Benfica

Com a segunda eliminatória da Taça de Portugal de voleibol à porta

A equipa de voleibol sénior masculina da Associação Académica de Espinho foi derrotada, no seu pavilhão, pelo Benfica, por 0-3 (20-25, 21-25 e 14-25), em jogo a contar para o Campeonato Nacional da I Divisão. Os academistas não conseguiram levar a melhor ante o potencial dos campeões nacionais, mas mesmo assim deram boa réplica nos dois primeiros parciais.

Com redobrados cuidados, não viesse por aí alguma surpresa como em outros campeonatos, a equipa do Benfica foi dominadora não conseguindo, mesmo assim, impedir um ou outro rasgo mais determinante dos academistas, sobretudo no primeiro parcial que chegaram a estar a apenas três pontos. Os encarnados mostraram grande coesão defensiva e um enorme poderio ofensivo e souberam, acima de tudo, travar os momentos de recuperação dos espinhenses.

Entretanto, a equipa do Sporting Clube de Espinho conquistou mais uma vitória, por 0-3, em Esmoriz, a contar para o Campeonato Nacional da I Divisão. Os tigres deixaram, definitivamente, o início de época

ca turbulento.

O Sporting Clube de Espinho levou já para este encontro o seu mais recente reforço – o internacional português, Filipe Pinto (um oposito de 1,94 metros), que regressa, assim a este clube depois de ter estado a representar a Série A2 italiana, no Itely Milano.

No próximo fim-de-semana irão realizar-se duas provas: a 18.ª jornada do Campeonato Nacional da I Divisão e a segunda eliminatória da taça de Portugal. Para o Campeonato, a Associação Académica de Espinho irá jogar a Esmoriz, no sábado, às 17 horas. Os tigres já jogaram e venceram por 0-3 o Clube K em 20 de outubro passado. Para a Taça de Portugal estão envolvidas na prova três equipas de Espinho – o Sporting Clube de Espinho recebe o Benfica, no domingo, às 17 horas, na Nave Polivalente; a Académica de Espinho vai jogar com o Castelo da Maia, no pavilhão do seu adversário, no domingo às 17 horas; e o Clube de Voleibol de Espinho (II Divisão) recebe o Clube de Vólei de Oeiras, no domingo, às 16 horas, na Nave Polivalente de Espinho.



Fotos VÍTOR LANCHÁ



Académica de Espinho, 0 Benfica, 3

Jogo no pavilhão Arquiteto Jerónimo Reis, em Espinho.

Árbitros: Luís Meireles e Rui Carvalho (AV Porto).

Parciais: 20-25 (24m), 21-25 (26m) e 14-25 (21m).

Associação Académica de Espinho – Rui Moreira (3 pontos), Januário Alvar (9), Gonçalo Sapage, Luís Moreira (5), José Santos (4) e Rui Alvar (4) – seis inicial; Stefan Teixeira (libero), Diogo Maia (1), Jorge Iglésias, Hugo Oliveira (5) e Rui Silva.

Treinador: Rogério Lopes. Treinador adjunto: Cláudio La-

ranjeira.

Sport Lisboa e Benfica –

Ricardo Aviz (4 pontos), Flávio Cruz (11), Marcel Gil (8), Joan Diaz (16), Roberto Reis (9) e Marc Honoré (8) – seis inicial; João Coelho (libero), João Magalhães (1), José Jardim, Francisco Monteiro, João Oliveira (1) e Hugo Gaspar.

Treinador: José Jardim.

Esmoriz, 0

Sporting de Espinho, 3 Jogo no pavilhão do Esmoriz Ginásio Clube, em Esmoriz.

Árbitros: Nuno Teixeira e Rui Oliveira (AV Braga).

Parciais: 23-25 (25m), 24-26 (26m) e 14-25 (20m).

Esmoriz Ginásio Clube –

Gerson Pereira (10 pontos), David Marques (1), João Simões (8), Marco Sousa (10), Luís Gomes (9) e Pedro Ribeiro (4) – seis inicial; Diogo Neto (libero), Leonel Gomes, Micael Ribeiro, Janichell Santos (1), Lino Miranda (2) e Rui Alves.

Treinador: Nuno Soares.

Sporting Clube de Espinho –

Manuel Silva (7 pontos), Phelipe Martins (1), Valdir Reis (16), Rui Moreira (11), Paulo Mora (9) e Miguel Maia (1) – seis inicial; Hugo Ribeiro e Carlos

Fernandes (liberos), Gabriel Arroyo (3), Gonçalo Iglésias, Marco Ferreira e Filipe Pinto.

Treinador: Filipe Vitó. Treinador adjunto: Ricardo Rocha.

I DIVISÃO – 1.ª FASE

Sp. Caldas-V. Guimarães	3-1
(12-25, 29-27, 25-23 e 25-22)		
Castêlo Maia-A. Madalena	3-0
(25-22, 30-28 e 25-12)		
Esmoriz-Sp. Espinho	0-3
(23-25, 24-26 e 14-25)		
AA Espinho-Benfica	0-3
(20-25, 21-25 e 14-25)		
Vilacondense-Clube K	2-3
(22-25, 25-16, 19-25, 25-18 e 16-18)		
Fonte Bastardo-Marítimo	(*)
(*) Dia 13 de fevereiro		

Classificação

	P	J	V	D	F-C
Fonte Bastardo	39	13	13	0	39-7
Benfica	39	14	13	1	39-8
Castêlo Maia	30	13	10	3	31-12
Sp. Espinho	28	15	9	6	34-21
A. Madalena	27	15	9	6	30-21
V. Guimarães	19	13	6	7	25-23
Sp. Caldas	16	14	5	9	19-31
Vilacondense	15	14	5	9	20-31
AA Espinho	13	14	5	9	20-33
Esmoriz	10	13	4	9	16-33
Clube K	10	13	3	10	16-33
Marítimo	0	12	0	12	3-36

Próxima jornada

Benfica-Sp. Caldas
Marítimo-V. Guimarães
Castêlo Maia-Vilacondense
Esmoriz-AA Espinho
(Esmoriz/sábado/17h)

TAÇA DE PORTUGAL (2.ª eliminatória)

Fiães-Madalena
Sp. Espinho-Benfica
(Espinho/domingo/17h)
Vilacondense-N. Ginástica
Castêlo Maia-AA Espinho
(C. Maia/domingo/17h)
Leixões-AA S. Mamede
CV Espinho-CV Oeiras
(Nave Polivalente/domingo/16h)

II DIVISÃO – FASE 1 – SÉRIE B

Fiães-Ala Gondomar	3-1
(23-25, 25-23, 25-12 e 25-23)		
Leixões-CV Espinho	3-0
(25-18, 25-14 e 25-19)		

Classificação

	P	J	V	D	F-C
Leixões	32	11	11	0	33-6
Fiães	20	11	6	5	24-17
Ala Gondomar	11	11	4	7	17-24
CV Espinho	3	11	1	10	4-31

Última jornada

CV Espinho-Ala Gondomar
(Nave Polivalente/sábado/17h)
Fiães-Leixões

Manuel Proença

Juniores tigres vencem Vitória de Guimarães e cadetes superam o Ala Gondomar

A equipa de voleibol de juniores masculinos venceu o Vitória de Guimarães por 3-0 (25-19, 25-22 e 25-21), em jogo da segunda fase do Campeonato Regional. Numa partida sem grande brilho, o resultado assenta bem aos tigres. Apesar de muitos erros, a equipa espinhense soube sempre controlar o marcador contra um adversário inferior. Restam agora mais quatro finais. A próxima é já domingo, às 17 horas, no pavilhão Municipal de Gueifães, ante a equipa local.

Por sua vez, a equipa de juniores femininos do Sporting de Espinho perdeu com o Ginásio Clube de Santo Tirso por 3-2 (13-25, 25-16, 20-25, 25-20 e 17-15). O primeiro jogo desta

fase de repescagem não começou da melhor forma, pois a equipa tigre apenas conseguiu somar um único ponto. As espinhenses não fizeram um jogo consistente e isso refletiu-se no resultado final. A juniores tigres deixaram o adversário crescer durante o jogo em fases importantes. Por outro lado, sentiu-se uma quebra do rendimento de algumas jogadoras o qual afetou toda a equipa. Resta continuar a lutar e não cometer mais erros nos próximos quatro jogos que serão autênticas finais. No entanto, com garra e determinação esta equipa conseguirá superar os seus adversários.

A equipa de cadetes masculinos do Sporting de Espinho

bateu o Ala Gondomar por 3-0 (25-23, 25-11 e 25-21). Os tigres entraram no seu primeiro jogo de 2014 em casa muito nervosos e, por isso, não foi uma boa exibição. Após excelentes semanas de trabalho, houve momentos em que os espinhenses foram capazes de se superar. Realce-se o facto de que jogaram todos os atletas. Na próxima semana há jornada dupla, com a recepção ao Madalena, no sábado às 18 horas na Nave Polivalente e o derby com a vizinha Associação Académica de Espinho, no domingo, às 11 horas, na Nave Polivalente.

As cadetes 'A' tigres foram a S. Mamede Infesta perder com a Académica local por 3-0

(25-18, 25-11 e 25-20). As cadetes sentiram este fim-de-semana o que ainda não conheciam, o dissabor de uma derrota tanto de amarga como de merecida! Um jogo que em nada previa terminar assim! Sem passar dos 20 pontos em nenhum dos três sets e sem contra-argumentos, as tigres foram presas fáceis. Foi uma derrota pesada tendo em conta os objetivos da equipa mas uma aprendizagem igualmente enorme que pode e trará, decerto, melhores frutos no futuro.

A equipa de cadetes 'B' femininos do Sporting de Espinho perdeu com o Penafiel por 3-0 (22-25, 21-25 e 20-25). Jogo equilibrado em que as tigres falharam mais do que o

adversário no serviço e na finalização, sectores que terão de trabalhar mais e melhor, porque apesar de tudo, a equipa jogou contra uma equipa mais aguerrida mas tecnicamente inferior.

Os infantis femininos do Sporting de Espinho venceram em Santo Tirso, o Ginásio local, por 0-3 (10-25, 23-25 e 15-25). A equipa local apresentou-se com jogadoras de estatura alta e com algumas jogadoras mais novas, o que por si só tornou o jogo imprevisível. Com qualidade no primeiro set, algum desperdício mas garra no segundo e vontade e concentração no terceiro, a equipa espinhense levou de vencida o adversário por 3-0 e junta-se

ao Arcozelo no primeiro lugar da Série 2. O próximo jogo será em Arcozelo, no domingo, às 10.30 horas.

Entretanto, realizou-se este domingo na Nave Polivalente de Espinho, o Torneio de Ano Novo de Minis A. Com a presença de cerca de uma centena de atletas em representação do Sporting Clube de Espinho, Associação Académica de Espinho, Colégio Carvalhos, Academia Maia e Brenha (AMB) e Esmoriz Ginásio Clube, os tigres obtiveram o quarto e nono lugares no torneio 1, e um segundo lugar no torneio 2, mostrando que ainda há muito trabalho pela frente para melhorar alguns aspetos técnicos e táticos no jogo.

Hóquei em patins academista vence CART

A equipa sénior de hóquei em patins da Associação Académica de Espinho foi às Taipas bater a equipa do CART por 4-5, em encontro a contar para o Campeonato Nacional da II Divisão, Zona Norte. Com esta vitória, os academistas ocupam a quarta posição, com 30 pontos, menos 12 que o líder da prova, o Desportivo da Póvoa. O destaque do jogo vai para Afonso Santos que alcançou três golos e para Álvaro Pinto, que bisou.

Entretanto, a equipa sénior de hóquei em patins da Associação Académica de Espinho irá defrontar o Pessegueira de Vouga, no dia 8 de fevereiro, em jogo da primeira eliminatória da Taça de Portugal.

Nos escalões jovens de hóquei em patins da Associação Académica de Espinho, os sub-20 golearam o Paço Rei por 13-3, em jogo do Campeonato Distrital. Nos sub-17, os academistas bateram o Fânzeres por 4-1. Em sub-15 os espinhenses golearam o Estrela e Vigorosa Sport por 9-1 e em sub-13, bateram aquela equipa portuense por 4-2.

Nos mais pequenitos, os escolares da Académica de Espinho foram a Alfena vencer os locais por 3-5 e em benjamins os academistas golearam o Marco por 22-3.

No próximo fim-de-semana realizam-se os seguintes jogos: Fânzeres-Académica de Espinho (seniores), sábado, às 18 horas, em Fânzeres; Boavista-Académica de Espinho (sub-20), sábado, às 19 horas, em Alfena; Bragança-Académica de Espinho (sub-17), sábado, às 15 horas, em Bragança; Desportivo da Póvoa-Académica de Espinho (sub-13), domingo, às 10 horas, na Póvoa de Varzim; Penafiel-Académica de Espinho (benjamins), sábado, às 11.30 horas, em Penafiel.

II DIVISÃO - ZONA NORTE

Paço Rei-Sanjoanense	6-9
Infante Sagres-Lavra	5-4
Desp. Póvoa-Acad. Feira	5-3

Juv. Pacense-Sobreira	12-4
Famalicense-Gulpilhares	4-4
Fânzeres-Marco	3-8
CART-AA Espinho	4-5
Riba D Ave-Cucujães	8-3

Classificação

	P	J	V	E	D	F-C
Desp. Póvoa	42	15	14	0	1	184-54
Sanjoanense	38	15	12	2	1	194-47
Riba D Ave	32	15	10	2	3	379-58
AA Espinho	30	15	9	3	3	367-45
Famalicense	29	15	9	2	4	456-46
Infante Sagres	24	15	8	0	7	84-74
Juv. Pacense	23	14	7	2	5	590-53
Gulpilhares	20	15	6	2	7	60-67
Marco	20	15	6	2	7	54-61
Lavra	14	15	4	2	9	61-74
CART	14	13	4	2	7	53-60
Fânzeres	13	15	4	1	10	48-74
Cucujães	13	14	4	1	9	48-75
Sobreira	10	15	2	4	9	65-84
Acad. Feira	10	15	3	1	11	59-96
Paço Rei	8	15	2	2	11	61-95

Próxima jornada

CART-Riba D Ave
Fânzeres-AA Espinho (Fânzeres/sábado/18h)
Famalicense-Marco
Juv. Pacense-Gulpilhares
Desp. Póvoa-Sobreira
Infante Sagres-Acad. Feira
Paço Rei-Lavra
Sanjoanense-Cucujães

TAÇA DE PORTUGAL

(1.ª eliminatória) - Zona Norte

Académico-Cart
Marinhense-Infante Sagres
Pessegueira Vouga-AA Espinho
Paço de Rei-Sobreira
Penafiel-CA Feira
Lavra-CD Póvoa
Boavista-Gulpilhares
Marítimo-Fânzeres
Oliveira Hospital-Cucujães
Ancoreense-Riba D'Ave
Fão-Juventude Ouriense
Valença-HC Marco
Vila Boa Bispo-Hóquei Clube PDL
Isentos: Sanjoanense, Famalicense e Juventude Pacense.

Zona Sul

Beja-AA Coimbra
Santiago-Juventude Salesiana
Biblioteca-Oeiras
Marítimo-Alcobacense
Estremoz-AA Amadora
Vasco da Gama-Mosaraz
Vilafranquense-Campo Ourique
Cascais-Grândola
Castrense-EL Azemeis
Boliqueime-Alenquer B
Tojal-Sesimbra
Paredede-"Os Tigres"
Vialonga-Nafarros
Odivelas-Santa Cita
Isentos: Sintra e Juventude Azeitonense.

Manuel Proença



A equipa 'B' de andebol de iniciados do Sporting Clube de Espinho conquistou uma dupla vitória no fim-de-semana e está no primeiro lugar da prova complementar do seu escalão

Vitórias dos mais pequeninos do andebol do Sporting de Espinho

A equipa de andebol de juvenis masculinos do Sporting Clube de Espinho foi a Aveiro perder com o Alvarium por 29-20 (12-12, ao intervalo), em encontro do Campeonato Nacional da I Divisão.

Por sua vez, as equipas de iniciados masculinos tigre venceram os jogos que realizaram este fim-de-semana. A equipa 'A' bateu o Feirense por 21-19 (11-5, ao intervalo) e a equipa 'B' foi a S. João da Madeira vencer a Sanjoanense por 5-36 (1-16, ao intervalo) e, na sexta-feira, foi a S. Paio de Oleiros vencer os locais por 20-23 (9-14, ao intervalo).

A equipa de infantis do Sporting Clube de Espinho venceu o Estarreja por 29-20 (16-12, ao intervalo) e os minis bateram o Avanca por 33-10 (21-4, ao intervalo).

Eis as equipas do Sporting

Clube de Espinho:

Juvenis masculinos - Hugo Costa e Paulo Almeida (guarda-redes); Jorge Ferreira, Tiago Guedes (2 golos), António Pinto (5), Ivo Bernardo (4), Simão Pereira (1), José Cruz, Tiago Pereira, Diogo Ramos, José Caetano, André Proença, Tiago Ferreira (6) e João Furtado. Treinador: Hugo Valente.

Iniciados masculinos 'A' - Bruno Aguiar (guarda-redes); Jorge Ferreira (5 golos), Nuno Lima (3), Daniel Escadas, João Soares (4), Frederico Queirós, Aquiles Silva (1), Ricardo Silva (7), Rodrigo Castro e Pedro Sousa (1). Treinador: Miguel Esteves.

Iniciados masculinos 'B' (jogo com a Sanjoanense) - Francisco Vasconcelos (guarda-redes); João Póvoa (7 golos), Leonardo Morgado (5), António Pinto (4), Manuel Melo

(5), Guilherme Batista (9), Gonçalo Pinto (3), João Capela (2) e Diogo Sousa (1). Treinador: Miguel Esteves.

Iniciados masculinos 'B' (jogo com o S. Paio de Oleiros) - Francisco Vasconcelos (guarda-redes); João póvoa (6 golos), Leonardo Morgado (7), Artur Pinto (1), Manuel Melo, Guilherme Baptista (3), Gonçalo Pinto (1), Pedro Salvador (3), André Sousa (2), João Capela e Diogo Sousa. Treinador: Miguel Esteves.

Infantis masculinos - Gonçalo Loureiro e Bruno Couto (guarda-redes); Igor Duarte, João Félix (2 golos), Bernardo Costa (1), Sérgio Maganinho (6), Pedro Salvador (9), Ricardo Silva (4), Pedro Belinha (3), Nuno Pinto, Afonso Rodrigues, Carlos Pereira, Vítor Costa (2) e André Sousa (2). Treinador: Gustavo Silva.

Minis masculinos - Pedro Gouveia, Miguel Loureiro e Bruno Couto (guarda-redes); Mário Sobrinho (3 golos), Gonçalo Silva (12), Nuno Cae-

tano, Diogo Tavares (5), Ruben Tavares (1), Tiago Fonseca (5), Tiago Sousa (2), Ricardo Maganinho, Gustavo Ferreira (1), Marcos Rangel e Carlos Castelo (4). Treinador: Rui Cordeiro.

No próximo fim-de-semana realizam-se os seguintes jogos:

Sporting de Espinho-S. Bernardo (juvenis masculinos), sábado, às 12 horas, na Nave Polivalente de Espinho; S. Paio de Oleiros-Sporting de Espinho 'A' (iniciados masculinos), domingo, às 15 horas, em S. Paio de Oleiros; Avanca-Sporting de Espinho (infantis masculinos), sábado, às 15 horas, no pavilhão Comendador Adelino Costa, em Avanca; Sanjoanense 'B'-Sporting de Espinho (minis masculinos), domingo, às 11 horas, no pavilhão municipal das Travessas, em S. João da Madeira.

Clínica Médico-Dentária

Rosa Neves, Lda.

Rua 29, n.º 696 (entre as ruas 26 e 24)

Marcações pelos telef.: 22 734 01 16 e 91 496 13 67

Clínica Dentária de Reabilitação Orofacial



Ortodontia invisível INVISALIGN® e DAMON SYSTEM®
Branqueamento ZOOM ADVANCED POWER®



DR. JORGE PACHECO

*Master em Implantologia

DR. GUSTAVO PACHECO

*Especializado em Ortodontia pela New York University e pós-graduação pela FMDUP

DR. TOMÁS PACHECO

Aberto aos sábados - Cheque-Dentista - EDP - CGD - SAMS - SAMS Quadros Saúde Prime - Victoria Seguros - Future Healthcare - Salvador Caetano

Rua 8, nº381 ESPINHO 227342718 / 929074937
espinho@clinicaspacheco.com

- > Implantologia
- > Ortodontia
- > Cirurgia Maxilofacial
- > Odontopediatria

MÉDICOS DENTISTAS

JORGE FERREIRA
BRUNO MORRIS

SAMS QUADROS
SAMS * CGD
ADVANCE CARE * MÉDIS

Edifício S. Pedro
Sala W
Rua 23, n.º 174
Telef. 22 734 86 93

Vidraria Ferreira Ferreira & Ferreira, Lda.

VIDRO LISO | DUPLO | ANTI-REFLEXO | ANTI-FOGO E LAMINADO | ESPELHOS
TJZOLOS E TELHAS DE VIDRO | INSTALAÇÕES DE VIDROS TEMPERADOS

Rua das Fábricas, 40 - Zona Ind. Silvalde 4500-628 SILVALDE - ESPINHO
Tel./Fax: 227 340 480 • email: vidraria-ferreira@hotmail.com



CLÍNICA MÉDICO LEOPOLDINA SANTOS TAVARES CRISTINA SANTOS TAVARES

MÉDICAS DENTISTAS

TERAPIA DA FALA - Andreia Tavares

Acordos: SAMS QUADROS - CGD - MULTICARE

Rua 23, n.º 773 - 1.º Esq. - 4500-277 ESPINHO • Telef. 227324121 • Tlm. 967742865





Cinco títulos regionais para os trampolins da Académica de Espinho

A Associação Académica de Espinho conquistou cinco primeiros lugares no Campeonato Distrital de Duplo Minitrampolim que se realizou no domingo no Pavilhão Municipal de Vila do Conde. Na competição, que envolveu mais de uma centena de ginastas, além de se apurar o campeão distrital, a prova serve de apuramento para o Campeonato Nacional. A Associação Académica de Espinho participou nesta prova com dez ginastas de diferentes escalões, onde estiveram em destaque Rafael Silva (seniores masculinos), Bruno Oliveira (juniores masculinos), Alexia Sousa (iniciados femininos), João Pinheiro (infantis masculinos) e Matilde Cardoso (infantis femi-



ninos) que conquistaram os respetivos títulos distritais.

Os academistas obtiveram ainda três segundos lugares – Diogo Cabral (juniores masculinos), Tomás Silva (iniciados masculinos) e Rui Sousa (infantis masculinos) – e dois terceiros lugares – Fabiana Martins (juniores femininos) e Inês Santos (infantis femininos).

De salientar que todos os ginastas conseguiram apura-

mento para o Campeonato Nacional da modalidade.

Entretanto, vai realizar-se no domingo, no Velódromo de Sangalhos, o Torneio Internacional António Marques, que contará com a participação dos ginastas mais representativos da Associação Académica de Espinho, Ana Simões e Diogo Cabral.

Manuel Proença

Andebol feminino da Académica de Espinho ganha primeira fase da 2.ª Divisão Nacional e Ana Cláudia Ferreira sagra-se a melhor marcadora

O andebol sénior feminino da Académica de Espinho recebeu no seu pavilhão e venceu o ADA Canelas por 32-17, em jogo dirigido pela dupla de arbitragem Nuno Marques e Raquel Moleiro. Com esta vitória, confirmou o primeiro lugar na primeira fase do Campeonato Nacional da 2.ª Divisão.

A equipa orientada pelo treinador Nuno Baptista foi constituída por Rosa Ribeiro, "Lúcy" Duarte (5 golos), "Fina" Carvalho, "Lina" Gomes (2), Andreia Silva, Inês Moleiro (5), "Regi" Ferreira (6), Nina Silva, Paula Vieira (2), "Catita" Pereira (1), Francisca Castro, Rita Araújo (2), Ana Cláudia Ferreira (7) e "Pati" Correia (2).

Nota especial para os 60 golos apontados no total dos oito jogos da equipa nesta fase pela atleta Ana Cláudia Ferreira, que consequentemente foi a melhor marcadora desta fase, com uma média final de 7,5 golos por jogo.

Já no que diz respeito ao escalão de juniores, a Académica de Espinho foi visitada pelo AC Oliveira de Frades, em jogo arbitrado por Roger Gomes e Raquel Moleiro.

As atletas à disposição do treinador Adelino Pinto foram Catarina Brito, Carolina Soares (11 golos), Joana Arrobas Ferreira (4), Joana Monteiro Pinto, Ana Faria Pereira (2), "Kika" Sousa, "Ticha" Soares (3), Joana Guimarães (4), Inês Moleiro (5), Joana Queirós, Inês Correia, Ana Costa (1) e Eva Pereira. O resultado final da vitória academista foi de 30-19.

No escalão de juvenis Académica de Espinho-Moimenta da Beira, 27-13 foi o resultado final de uma partida com arbitragem de Nuno Marques e Raquel Moleiro.

Rita Pinho, Maria Monteiro, Elsa Teixeira (2 golos), Ana Ribeiro (1), Bruna Dias (2), Maria Pereira, Andreia Oliveira (3), Mariana Mendes (6), Filipa Barbosa (3), "Kika" Sousa (6), Marta Leça e Inês

Correia (4), foram as atletas à disposição do técnico Tino Sousa.

No que concerne ao escalão de iniciadas, teve jornada dupla, a Académica de Espinho venceu no Pavilhão Municipal de Anta a equipa do LAAC por 23-13, em jofo arbitrado por Rúben Maia e Susana Marques.

As treinadoras Carla Barbosa e Barbara Barbosa utilizaram as atletas Sara Silva, Rafaela Sousa (4 golos), Inês Almeida (1), Inês França (3), Mariana Sousa (7), Sofia Mota, Beatriz Pinto (1), Rita Mota (1), Viviana Silva (2), Sara Moutinho (1), Leonor Gonçalves (3), Sara Resende e Maria Mota.

Na deslocação a Aveiro para defrontar o Alavarium, derrota por diferença de três golos.

A equipa de infantis recebeu e venceu a AD Sanjoanense por 24-23, em partida dirigida pela dupla Raquel Moleiro e Carlos Capela.

A turma orientada pelas treinadoras Sara Couto Magalhães, Sónia Tavares e Catarina Brito alinhou com Maria João Cálix, Renata Couto (5 golos), Rita Correia (2), Luísa Oliveira, Ana Ribeiro, Inês Cardoso (7), "Chiquitita" Gomez (4), Maria Catarina (1), Carolina Loureiro, Mariana Pereira, Maria Lobo (1), Ana Silva, Sofia Gonçalves (2), Maria Pimenta (2) e Ana Almeida.

No escalão de minis realizaram-se dois jogos. A equipa B perdeu 10-21 com o LAAC, com arbitragem de João Novo e Frederico Trindade.

Nuno Pimenta e Joana Pinto recorreram às seguintes jogadoras: Lara Dias, Mariana Ferreira, Beatriz Ferreira (1 golo), Raquel Tavares, Ana Pereira (2), Lia Gomes (4), Carolina Marques, Mariana Loureiro, Joana Pimenta (3), Luna Gomes, Luísa Magalhães, Maria Carvalho e Maria Moreira.

A equipa A venceu (3-13) o AC Salreu, em Estarreja, tendo as técnicas Ana Cláudia Ferreira e Inês Moleiro apresentado as atletas Joana Campos (5 golos), Lara Marques (2), Dária Lamy, Inês Ramos (1), Íris Marques (2), Francisca Cardoso, Luciana Graça (3), Maria Sousa e Ana Branco. O jogo foi dirigido pela dupla de arbitragem Sara Duarte e Maria Silva.

Boa réplica dos sub-15 (hóquei de sala)

A equipa de sub-15 de hóquei de sala da Associação Académica de Espinho perdeu, em casa, com a Associação Desportiva de Lousada por 3-9.

Mais um jogo que os academistas realizaram com a forte equipa da AD Lousada. No entanto, o adversário não teve a vida facilitada. Com um começo muito cauteloso, a Académica de Espinho foi segurando, ao máximo, o jogo no seu meio-campo, chamando o Lousada e em bons contra-ataques, obrigou o guarda-redes do Lousada a um grande trabalho. Aos 10 minutos, naquela que é a maior arma do Lousada, os cantos, abriu o ativo.

Com este revés, os Mochos andaram um pouco perdidos, e sentiram a força do Lousada. Surgiu, por isso, o 0-2.

O treinador Hugo Gonçalves fez algumas alterações e o jogo foi menos intenso e a ser jogado nas duas áreas. Perto do intervalo, os adversários chegaram ao 0-3, numa boa jogada de contra-ataque.

No segundo tempo, com a cabeça mais calma, os Mochos vieram com a vontade de mudar os acontecimentos e, assim, logo nos primeiros minutos, deram uma verdadeira mostra do que sabem fazer. Em dois lances de boas jogadas, Alexandre, com dois golos, fez tremar a AD Lousada.

Com o 2-3, o adversário dos academistas tremeu e o guarda-redes teve de estar atento. Porém, aos poucos, a AD Lousada começou a forçar o jogo e a 10 minutos do fim fez o 2-4. Mas logo de seguida Sandro fez o 3-4.

O pior estava para vir e, outra vez, em dois cantos consecutivos, Júnior foi batido. Fez-se o 3-6. Hugo Gonçalves começou a rodar os jogadores menos utilizados e o resultado foi para números um pouco injustos.

Apesar da diferença dos golos foi boa a luta que os academistas deram aquela que é a melhor equipa do campeonato.

O próximo jogo dos academistas será no dia 26 em Mirandela, ante o Camir.

Eis a equipa da Associação Académica de Espinho:

Márcio Oliveira (guarda-redes); Leonardo Dias (cap.), André Rodrigues, Sandro Rodrigues (1 golo) e Carlos Alexandre (2).

Jogaram ainda: Júnior, Rafael França, João Rocha, Rodrigo Gomes, Leonardo Folha, Pedro Maranhão.

Treinador: Hugo Gonçalves. Delegado: Joaquim Magano.

PÁGINA ON-LINE: <http://opimpolho.no.sapo.pt> • BLOG: <http://sarmento-news.blogspot.com>

PIMPOLHO □ DESENHO E TEXTO DE © José Sarmento • 924

Ronaldo ganhou a sua segunda Bola de Ouro...

... o Museu do CR7 na Madeira...

... vai tornar-se uma reserva de ouro de Portugal???!...!

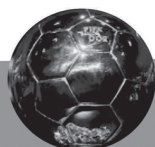
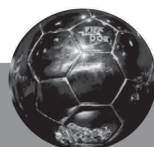
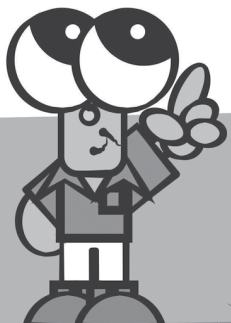

Futebol popular ao rubro

As equipas do Rio Largo e do Cantinho da Ramboia reparam a liderança da I Divisão do Campeonato de Futebol Popular do Concelho de Espinho. Ambos venceram os encontros realizados este fim-de-semana. Está, assim, ao rubro, a I Divisão, com as equipas dos nove primeiros lugares com pontuações muito próximas.

Entretanto, vai realizar-se hoje, pelas 19 horas, na sede da Associação de Futebol Popular do Concelho de Espinho, no Fórum de Arte e Cultura de Espinho (FACE), o sorteio da segunda eliminatória da Taça Cidade de Espinho.

I DIVISÃO

Novasemente-Desportivo Regresso 2-0
Estrelas Divisão-Magos Anta 0-1
Associação Esmojães-Bairro Ponte Anta1-3
GD Outeiros-Águias Anta 3-1
Quinta Paramos-Cantinho Ramboia 0-1
Rio Largo-Juventude Outeiros 2-1
Cruzeiro Silvalde-Leões Bairristas 0-1

Classificação

	P	J	V	E	D	F-C
Rio Largo	22	11	6	4	1	24-7
Cantinho Ramboia	22	11	7	1	3	27-14
Magos Anta	20	11	6	2	3	13-13
Leões Bairristas	19	11	5	4	2	22-9
Quinta Paramos	18	11	4	6	1	12-9
Novasemente	17	11	5	2	4	17-13
Juventude Outeiros	17	10	5	2	3	11-10
GD Outeiros	16	11	5	1	5	16-20
Bairro Ponte Anta	16	11	5	1	5	14-17
Cruzeiro Silvalde	12	10	3	3	4	9-13
Associação Esmojães	11	11	3	2	6	13-16
Águias Anta	10	11	2	4	5	8-13
Desportivo Regresso	10	11	3	1	7	14-20
Estrelas Divisão	1	11	0	1	10	4-30

Próxima jornada

Leões Bairristas-Desportivo Regresso (Seara/dia 22/20h30)
Magos Anta-Novasemente (Cassufas/sábado/17h)
Estrelas Divisão-Bairro Ponte Anta (Idanha/domingo/10h)

Águias Anta-Associação Esmojães (Cassufas/dia 22/20h30)
Cantinho Ramboia-GD Outeiros (Paramos/sábado/15h)
Juventude Outeiros-Quinta Paramos (Seara/dia 21/20h30)
Rio Largo-Cruzeiro Silvalde (Paramos/dia 22/20h30)

Melhores marcadores

Rui Castro (Leões Bairristas) 8
Miguel Oliveira (Cantinho Ramboia) 7
Eduardo Pinhal (Cantinho Ramboia) 7

II DIVISÃO

Lomba Paramos-Desportivo Ponte Anta2-1
Estrelas Vermelhas-Império Anta 0-2
Aldeia Nova-Juventude Estrada 2-3
GD Ronda-Águias Paramos 4-0
Morgados Paramos-Estrelas Ponte Anta5-1
GD Idanha-AD Guetim 2-2
Folgou o Corga Silvalde

Classificação

	P	J	V	E	D	F-C
GD Ronda	25	10	8	1	1	33-12
Juventude Estrada	21	10	7	0	3	23-13
Morgados Paramos	18	10	6	0	4	21-15
Corga Silvalde	17	10	5	2	3	22-15
AD Guetim	17	10	5	2	3	19-18
Império Anta	17	10	5	2	3	15-13
Águias Paramos	16	10	5	1	4	18-14
GD Idanha	15	10	4	3	3	15-14
Desportivo Ponte Anta	13	11	4	1	6	16-17
Estrelas Ponte Anta	8	10	2	2	6	17-27
Lomba Paramos	8	11	2	2	7	13-37
Estrelas Vermelhas	7	10	2	1	7	12-22
Aldeia Nova	7	10	2	1	7	12-19

Próxima jornada

AD Guetim-Desportivo Ponte Anta (Guetim/domingo/10h)
Estrelas Vermelhas-Corga Silvalde (Seara/domingo/10h)
Império Anta-Juventude Estrada (Cassufas/sábado/15h)
Águias Paramos-Aldeia Nova (REE/sábado/15h)
Estrelas Ponte Anta-GD Ronda (Idanha/sábado/15h)
Morgados Paramos-GD Idanha (Paramos/domingo/10h)
Folga a Lomba Paramos

Melhores marcadores

Vando Alves (GD Ronda) 16
Miguel Jesus (Águias Paramos) 11
Rúben Oliveira (Corga Silvalde) 7

Manuel Proença

Se não fosse o (veterano) guarda-redes...

A equipa de futebol de veteranos da Associação Desportiva de Esmojães foi a Nelas perder com o Nelas e Benfica por 1-0.

O jogo só teve início após a realização de um minuto de silêncio em memória de Eusébio, num relvado em mau estado devido à chuva que tem assolado o norte do país. Nelas e Benfica e Associação Desportiva de Esmojães proporcionaram um bom jogo de futebol que terminou com vitória da equipa da casa graças à extraordinária exibição do seu guarda-redes. De resto, se no futebol houvesse justiça a partida teria forçosamente de terminar com vitória da equipa antense, que viu o guardião contrário negar-lhe, pelo menos, quatro golos. Houve mesmo quem em redor do recinto de jogo tenha dito que era a "tarde de Ricardo", o que explica, por certo, a sua exibição. Mas a equipa da casa também teve as suas oportunidades, embora em menor número, tendo numa delas apontado o único golo da partida.

De lamentar a lesão do jogador da casa, Bernardino, na disputa de bola com Carlos Bernardes, uma lesão (joelho) que, contudo, não foi tão grave como parecia quando ficou sem se mexer no relvado.

Nelas e Benfica, 1 Associação Esmojães, 0

Jogo no Complexo Desportivo de Nelas.

Árbitro: Joaquim Costa.

Nelas e Benfica – Ricardo; Abel Alves, Borges, Filipe e Nelson; Bernardino, Costa e Vítor Pereira; Sávia, Jorge e Belinha.

Jogaram Ainda: Simões, Vítor Dias, José Lima, Bruno e João Figueiredo.

Treinador: José Lima.

Associação Desportiva de Esmojães – Tono; Alfredo, Humberto Pinto, Vítor e Vicente; Marcelino, Carlos Bernardes e Tó Manel; Bessa, Nandinho e António.

Jogaram ainda: Beto Costa, Abreu, Jorge Canedo e Abel.

Treinador: José Abreu.

Ao intervalo: 0-0.

Marcador: Belinha.



Benjamins tigras empatam (4-4) em Lourosa

A equipa de futebol de benjamins B do Sporting Clube de Espinho empatou, em Lourosa (4-4), em encontro a contar para o Campeonato Distrital, Série A.

A equipa tigre entrou muito forte e pressionante no jogo e em cinco minutos conseguiu marcar dois golos através de Alberto Reis. Até ao intervalo o jogo continuou a ser bastante inte-

ressante com as duas equipas a criarem numerosas oportunidades, mas apenas o Lourosa conseguiu aproveitar e reduzir para um golo de diferença.

Na segunda parte assistiu-se a um bom jogo cheio de ocasiões de golo. O Sporting de Espinho marcou mais dois golos através de Sérgio Carvalho e Alberto Reis e a equipa da casa

marcou por três vezes, empatando mesmo na parte final da partida.

Em suma, foi um jogo muito disputado e que podia ter qualquer uma das equipas como vencedora.

Eis a equipa do Sporting Clube de Espinho:

Mário Rui, Simão Mikheev, Rui Sousa, Alberto Reis, Martim Pértiga, Rodrigo Pinto e Fábio Costa.

Jogaram ainda: Francisco Domingues, Sérgio Carvalho, Carlos Tato e Francisco Liquito.

Treinador: Hernâni Silva.



Novasemente perde em Avintes

No sábado, a equipa de futsal de juniores femininos do Novasemente Grupo Desportivo deslocou-se ao terreno dos Restauradores Avintenses e perdeu por 6-1. Na primeira metade da partida as antenses não se encontraram e o resultado ao intervalo ditava quatro bolas a zero.

O segundo tempo foi to-

talmente diferente, entram com garra, determinação e com vontade de dar uma imagem mais ao nível do Novasemente.

Os mais pequeninos (benjamins) foram derrotados por 7-3. Jogo muito bem disputado e equilibrado na primeira metade do encontro, mas no segun-

do tempo foi jogo direto da formação da casa que fez com que dilata-se o resultado.

Juniores femininos – Ângela, Marisa, Catarina (cap.), Matilde, Joana (1 golo), Patrícia Godinho, Patrícia Pomar, Sara, Diana e Marta. Treinador: José Vieira. Delegado: Alfredo.

Benjamins – Samuel, Eduardo Alves, Bruno (1 golo), Lara, Rodrigo (cap.), Fábio (1), Rui Pedro, Inês e Ivo Daniel (1). Treinadora: Sofia Ferreira. Delegada: Sónia Santos.

Enroladas na teia

A equipa de futsal feminino do Novasemente Grupo Desportivo foi ao terreno dos Restauradores Avintenses empatar a duas bolas.

As duas equipas entram motivadas em campo e cedo se percebeu que o jogo seria muito tático. A equipa do Novasemente foi a primeira a criar perigo, mas foi a equipa da casa a inaugurar o marcador. A partida estava equilibrada e as visitantes mostraram estar dispostas a tudo, virando o jogo: primeiro por Sara Fatia, num passe da direita a desviar para o empate e, depois, foi Vânia Rego que concluiu uma transição rápida das visitantes a fazer a reviravolta no marcador.

A turma espinhense estava mais forte animicamente e parecia capaz de sustentar as investidas das gaienses, só que, nos minutos finais, os Restauradores Avintenses foram mais eficazes e restabeleceram a igualdade. Ao intervalo, o empate assentava perfeitamente ao decurso da partida.

Para o segundo tempo, a equipa da casa tomou conta do jogo, teve mais posse de bola, mas a estrutura defensiva e a garra antenses não permitiam espaços para finalizações. Em contrapartida, o Novasemente/Cavalinho aproveitava as transições para se aproximar da baliza contrária com algum perigo. O jogo mantinha-se morno e os minutos passavam sem que nenhuma das equipas conseguisse encontrar o caminho do golo.

O empate a duas bolas traduziu aquilo que se passou ao longo da contenda. Eis a constituição da equipa do Novasemente/Cavalinho: Rita, Cátia Morgado, Caty, Sara Fatia, Vânia Rego, Diana, Tatiana e Catarina.

No próximo sábado, a equipa do Novasemente/Cavalinho, recebe o Diogo Cão, às 18 horas, no pavilhão Municipal de Anta 'Napoleão Guerra', para o jogo da quarta eliminatória da Taça de Portugal.

FUTSAL FEMININO

Vermoim-Mogege 6-1
Diogo Cão-Santa Luzia 1-0
Gondomar-Veiros 4-4
R. Avintenses-Novasemente 2-2

Classificação

	P	J	V	E	D	F-C
Vermoim	25	10	8	1	1	41-10
R. Avintenses	24	10	7	3	0	42-12
Mogege	21	10	6	3	1	30-21
Novasemente/Cavalinho	17	10	5	2	3	35-25
Gondomar	8	10	2	2	6	31-38
Santa Luzia	8	10	2	2	6	14-32
Diogo Cão	6	10	2	0	8	10-38
Veiros	4	10	1	1	8	13-40

Próxima jornada (25 de janeiro)

Novasemente-Vermoim
Mogege-Diogo Cão
Santa Luzia-Gondomar
Veiros-R. Avintenses

A apenas duas jornadas do final da primeira fase do Campeonato Nacional de Seniores, a equipa de futebol do Sporting Clube de Espinho somou nova derrota, desta vez em Estarreja, ante a equipa local, por 2-1. Os tigres ocupam a última posição da tabela classificativa, com 15 pontos, e irão jogar, no domingo, às 15 horas, no estádio do terceiro classificado, o Cesarense. Na última jornada desta primeira fase, o Sporting de Espinho recebe o Lusitano de Vildemoinhos.

Certo, é, portanto, que o Sporting Clube de Espinho irá integrar uma das séries de manutenção/descida (Série D) na segunda fase do Campeonato Nacional de Seniores. Es-

Futebol tigre em "maus lençóis"

Mais uma derrota para o último classificado

tes clubes iniciarão esta fase com cinquenta por cento dos pontos obtidos na Primeira Fase. Em cada uma das séries, os clubes jogam entre si, duas vezes e por pontos, uma na qualidade de visitante e outra na qualidade de visitado. Os dois clubes classificados nos dois últimos lugares de cada uma das oito séries descem automaticamente aos campeonatos distritais. Os oito clubes

classificados em sexto lugar em cada uma das séries jogam uma eliminatória, cujo emparelhamento será determinado através da realização de um sorteio puro, e que consiste em dois jogos e por pontos, um na qualidade de visitante e outro na de visitado. Os quarenta clubes classificados do primeiro ao quinto lugar nas oito séries da Segunda Fase – Séries de Manutenção/Descida mantêm-se

no Campeonato Nacional de Seniores, bem como os quatro clubes vencedores das eliminatórias referidas anteriormente.

Estarreja, 2
Sporting de Espinho, 1
Jogo no Estádio Dr. Tavares da Silva, em Estarreja.
Árbitro: Tiago Antunes (AF Coimbra).
Clube Desportivo de Estarreja – Pedro Monteiro;

Justiça, Gustavo, Nuno Cruz e Bruninho; Costa (cap.), João Paulo e Alexis; Nelson, Hélder Ferreira e Stéphane.

Substituições: Nelson por André (58), Alexis por Carlitos (73) e Stéphane por Bonfim (86). Treinador: Sandro Botte.

Sporting Clube de Espinho – Chico; José Carlos (cap.), Fábio Gonçalves, Joca e Pipa; Allan, João Dias e Pedro Couto; Lapa, Katalin e Tiago Oliveira.
Substituições: Pedro Couto por Cédric (52), Joca por Ivo (68) e Lapa por René (68).
Treinador: Fernando Gomes.

Ao intervalo: 2-1. Marcadores: 1-0, por Alexis (10); 1-1, por Joca (34, gp); 2-1, por João Paulo (38, gp).

Disciplina: cartão amarelo a José Carlos (1), Alexis (13), Justiça (33), Ivo (74), Carlitos (77), Pedro Monteiro (86), René (89), Fábio Gonçalves (90) e Tiago Oliveira (90+2).

Série D

Resultados

Cesarense-AD Grijó	4-0
Lusitânia Lourosa-S. João Ver	1-2
Cinfães-Bustelo	1-2
Anadia-Lusitano FCV	3-1
Estarreja-Sp. Espinho	2-1

Classificação

	P	J	V	E	D	F-C
S. João Ver	31	16	9	4	3	29-22
Cesarense	24	16	6	6	4	23-17
Anadia	24	15	6	6	3	28-26
Lusitânia Lourosa	23	15	6	5	4	19-14
Bustelo	22	16	5	7	4	22-17
Cinfães	19	16	4	7	5	14-16
AD Grijó	17	16	3	8	5	26-29
Lusitano FCV	17	16	4	5	7	20-30
Estarreja	15	16	3	6	7	19-24
Sp. Espinho	15	16	3	6	7	13-18

Próxima jornada 17 (19/01/2014)

Cesarense-Sp. Espinho
AD Grijó-Lusitânia Lourosa
S. João Ver-Cinfães
Bustelo-Anadia
Lusitano-Estarreja

Dois jogadores assistidos pelo INEM e transportados ao hospital

Choque acidental entre David (com traumatismo craniano) e Paulo Correia no jogo de futsal entre o Sporting de Silvalde e os Atómicos

O jogo de futsal da I Divisão Distrital de Aveiro, entre o Sporting Clube de Silvalde e os Atómicos, na Nave Polivalente, acabou por ser interrompido aos oito minutos do segundo tempo, após um choque acidental, violento, entre o guarda-redes David, e o avançado Paulo Correia, dos Atómicos. Os jogadores caíram inanimados e tiveram de ser socorridos pelo INEM.



Renato, Gaitan, Lino, Carlitos e Fary.

I DIVISÃO

Esgueira-Bairros	3-4
Casal-Saavedra Guedes	3-7
ARCA-Albergaria	2-2
Azeméis-ISPAB	5-2
ADREP-Dinamo Sanjoanense	1-1
Angeja-Urró	3-4
Sp. Silvalde-Atómicos	(*)
Juventude Fiães-Beira Mar	1-4
(*) Interrompido aos 8 minutos do segundo tempo quando o Sp. Silvalde venceu por 3-2	

Classificação

	P	J	V	E	D	F-C
Beira Mar	34	13	11	1	1	70-28
Azeméis	34	13	11	1	1	67-30
Juventude Fiães	26	12	8	2	2	49-28
Saavedra Guedes	26	13	7	5	1	58-36
Bairros	26	13	8	2	3	63-42
Urró	21	12	6	3	3	43-40
Sp. Silvalde	19	12	6	1	5	37-33
ADREP	17	13	5	2	6	31-33
ISPAB	16	13	5	1	7	43-54
Din. Sanjoanense	15	13	4	3	6	36-41
Casal	15	13	5	0	8	53-86
ARCA	14	13	4	2	7	40-45
Esgueira	12	13	3	3	7	41-46
Albergaria	11	13	3	2	8	41-47
Angeja	6	13	2	0	11	29-60
Atómicos	0	12	0	0	12	18-70

Próxima jornada – Dinamo Sanjoanense-Casal; Bairros-Angeja; ADREP-ISPAB; Albergaria-Juventude Fiães; Beira Mar-Esgueira; Urró-Azeméis; Saavedra Guedes-Sp. Silvalde (Pardilhó/domingo)18h; Atómicos-ARCA.

A partida esteve parada mais de trinta minutos e, por isso, acabou por não continuar. O guarda-redes espinhense, com um traumatismo craniano, acabou por ficar, sob observação, nos cuidados intermédios, no Hospital de S. João, no Porto, e transferido para o Hospital Eduardo Santos Silva, em Vila Nova de Gaia, onde ainda se encontra internado, também nos cuidados intermédios, com o seu estado clínico a evoluir favoravelmente.

A partida começara com o Sporting de Silvalde a mandar, como era de esperar, dando intensidade e dinâm-

ca. Após várias oportunidades de golo os silvaldenses marcaram por Passos. O Atómicos pouco perturbou a baliza de David e o Sporting de Silvalde continuou a causar grande perigo perto da baliza da equipa de Oliveira de Bairro. Após dois remates aos postes, a equipa da casa marcou novamente, por Américo.

Em sete minutos, o Sporting de Silvalde já venceu por dois a zero. Parecia que iria registar-se um resultado volumoso. Mas puro engano! O Sporting de Silvalde, a partir do segundo golo, sem que

nada o fizesse prever, baixou a intensidade de jogo e o Atómicos aproveitou para chegar a baliza contrária. Aos 15 minutos de jogo marcou, golo que afetou os silvaldenses e, no último minuto, o Atómicos empatou (2-2, resultado ao intervalo).

Na segunda parte o Sporting de Silvalde entrou forte e logo no primeiro minuto passou para a frente do marcador (3-2) através de Ricardo. Porém, voltou a baixar a intensidade de jogo e em consequência disso, causou menos perigo aos adversários, que

também pouco fazia para alterar as coisas.

Estavam decorridos oito minutos quando surgiu o momento mais triste do jogo: um choque violento entre David (guarda-redes do Sporting de Silvalde) e Paulo Correia (Atómicos). Os jogadores caíram inanimados e não mais se levantaram até a chegada do INEM, sendo transportados para o hospital.

Como o jogo esteve parado mais de trinta minutos, acabou por não prosseguir. A partida deverá, no entanto, realizar-se em data a acor-

O guarda-redes David, do futsal do Sporting de Silvalde, continua internado nos cuidados intermédios do Hospital Eduardo Santos Silva, em Gaia

dar, para se disputarem os cerca de 12 minutos que faltava jogar, com o Sporting Clube de Silvalde à frente do marcador (3-2).

Eis a constituição da equipa do Sporting Clube de Silvalde:

David, Américo, João, Passos e Ricardo – cinco inicial;

CONCELHO DE ESPINHO

TÁXIS
de 5 e 7 lugares

800 208 202

CHAMADA GRATUITA

VENDE-SE ou ALUGA-SE

Apartamento T2

com 110m2 aproximadamente, por cima da Agência Couto, na Rua 21, em Espinho.

Inf. e trata: J. Couto

Tlf. 227 344 236 • Tlm. 917 541 044

Fonseca

TECIDOS - MODAS

RUA 19, N.º 275 — Telefone, 22 734 04 13 — ESPINHO

Juniores tigres goleiam Feirense – Alex faz "hat-trick"

A equipa de futebol de juniores do Sporting Clube de Espinho goleou o líder (Feirense) da Série B do Campeonato Nacional, por 5-0. Os tigres, que antes dos 10 minutos já tinham enviado uma bola à trave, foram sempre uma equipa muito pressionante, agressiva e mais rápida. Do ponto de vista defensivo, os espinhenses não permitiram muitas veleidades aos adversários e, ofensivamente, foram

sempre capazes de colocar em sobressalto a turma do Feirense.

Num jogo muito bem disputado, de ritmo elevado e com bancadas bem compostas, o Sporting Clube de Espinho surpreendeu e revelou-se muito mais forte. Acabou por marcar cinco golos sem resposta, de forma justa.

Eis a constituição da equipa do Sporting de Espinho:

João Reis; Ivo Carvalho, Nuno Resende, Edgar Rios e Jota; Estrela, Pedro Martins, Daniel Silva e Jó; Alex e Mauro.

Jogaram ainda: Hélder Cardoso, Francisco Neto e Paulo Sá.

Marcadores: Alex (3 golos), Nuno Resende e Ivo Carvalho.

Infantis paramenses com mais energia na segunda parte

A equipa de infantis do Clube Geração Paramos foi a S. João de Ver vencer os locais por 2-5, em jogo do Campeonato Distrital, Grupo 1, Série A.

Início difícil para a equipa de Paramos que sofreu um golo na primeira jogada do encontro. Os jogadores de Paulo Mendes entraram no jogo de forma bastante descontraída, mas aos poucos foram tomando conta do jogo, sem grandes pressas e com pouca atitude. Mesmo assim chegaram ao intervalo a vencer por 1-2, com golos de Rui Manarte e Jorge Gomes.

Na segunda parte, os visitantes entraram com um pouco mais de energia e fizeram um golo que parecia dar-lhes alguma tranquilidade. Mas responderam os da casa e reduziram novamente.

Os paramenses aceleraram um pouco mais, fizeram mais dois golos e acabaram com as dúvidas em relação ao vencedor.

Vitória justa da melhor equipa, mas que deve entrar com outra atitude com as equipas pior classificadas na tabela.

S. João Ver, 2 Geração Paramos, 5

Jogo no Campo do S. João de Ver.

Árbitros: Diogo Santos e Fernando Gomes (AF Aveiro).

S. João de Ver – Nelson Lopes, Rafael Reis, Ricardo Oliveira, Ruben Belinha, Paulino Figueiredo, Daniel Coelho e André Castro.

Jogaram ainda: Tiago Soares, Diogo Castro, Carlos Oliveira e Diogo Maia.

Treinador: Manuel Oliveira.

Clube Geração Paramos – Mário Maia, Diogo Aleixo, Daniel Sá, Rodrigo Rocha, Rui Manarte, Jorge Gomes e Eduardo Rodrigues.

Jogaram ainda: Fábio Barbosa, Miguel Marques e Joaquim Mendes.

Treinador: Paulo Mendes.

Ao intervalo: 1-2.

Marcadores - Paulino Figueiredo e Daniel Coelho; Rui Manarte, Jorge Gomes (2 golos) e Eduardo Rodrigues (2).

Muitas vitórias dos Baixinhos no futebol de sete

As equipas de futebol de sete da Associação Desportiva da Freguesia de Anta/Os Baixinhos (ADF Anta/Baixinhos) saíram vitoriosas em nove dos treze jogos realizados no fim-de-semana.

A ADF Baixinhos venceu o Arouca (infantis A) por 7-0; o Argoncilhe (infantis A), por 3-2; o Esmoriz (infantis B), por 4-0; o Sanguedo (benjamins A), por 2-6; o S. João Ver (benjamins A), por 1-6; o Vale (benjamins B), por 0-14; o Lourosa (traquinas A), por 0-5; o Vilamaiorense (traquinas B), por 13-1; e o Arrifanense (traquinas B), por 6-3.

Os antenses saíram derrotados dos confrontos com o Fiães (infantis B), por 0-4; com o Vilamaiorense (benjamins B), por 4-2; com o Canedo (traquinas A), por 3-0; e com o Lourosa (petizes A), por 1-7.

Eis a constituição das diversas equipas da ADF Anta/Baixinhos:

Infantis A (equipa A) – Miguel, Fábio, Santos, Alex, Beto, Rafa e Pedrito.

Jogaram ainda: Edgar, Lito, Chang, Diogo e Carlos.

Treinador: Pedro Costa.

Marcadores: Beto (2 golos), Rafa e Chang.

Infantis A (equipa B) – Filipe, Pedro, Bruno, Gui, Godinho, Zé Pedro e André.

Jogaram ainda: Bernardo, Roberto, Leandro, Oliveira e João Bernardo.

Treinador: Filipe Silva.

Marcadores: Gui, Pedro e Godinho.

Infantis B (equipa B) – Rafael Martins (cap.), David Santos, Hugo Silva, Diogo Capela,

Rui Giro, Pedro Vieira, Rafa Marques.

Jogaram ainda: Gonçalo Rocha, Simão Teixeira e Simão Marques.

Treinador: Nuno Couto.

Infantis B (equipa A) – Henrique, Naná, Luís Loureiro, Diogo Sousa, João Martins, Nuno André e João Pais.

Jogaram ainda: Pedro Dias e Vasco Oliveira.

Treinador: Miguel Sá.

Marcadores: Vasco Oliveira

Terceiro "hat-trick" de Rafa

A equipa de futebol de iniciados da Associação Desportiva da Freguesia de Anta/Os Baixinhos (ADF Anta/Baixinhos) venceu o Paços de Brandão por 3-1, num jogo do Campeonato Distrital da I Divisão, Zona Norte, em que aproveitou para rentabilizar os seus recursos humanos. No que se refere ao encontro propriamente dito e fruto das alterações que foram sendo promovidas no decurso de toda a partida, o nível de jogo antense sofreu um ligeiro decréscimo. Apesar da menor qualidade de jogo exibida ao longo de toda a partida, os de Anta chegaram e sobraram para fazer face

a um Paços de Brandão sem rumo. Ainda assim, seriam os visitantes a chegar à vantagem num lance de bola parada que penaliza a falta de agressividade dos da casa.

A ADF Anta/Baixinhos não faria esperar a resposta e mesmo antes do intervalo haveria de consumir a reviravolta no marcador!

Na entrada para a segunda parte, Rafa II haveria de consumir o seu terceiro 'hat-trick' consecutivo aproveitando um lance de contra-ataque bem construído. Este golo haveria de adormecer a equipa antense que até ao final aceitaria repartir o desafio

com um opositor muitos furos abaixo em termos de qualidade coletiva e individual.

Num jogo que assumiu um cariz laboratorial, apesar da menor qualidade evidenciada nos vários momentos, os de Anta mereceram inteiramente colher os três pontos da vitória.

Eis a constituição da equipa da ADF Anta/Baixinhos:

Pedro; Rafa I, Dias, Gonçalo e Diogo; Vieira, Rafa II e Ruben; Hugo, Graça e Rodolfo.

Jogaram ainda: Tiago I, Tiago II, João Paulo, Quim e Hugo Chang.

Treinador: Nelson Capela.

Marcadores: Rafa II (3).



(2 golos), João Martins e Nuno André.

Benjamins A (equipa B) – Marco, Diogo, Rafa, Ricardo, Alexandre, Daniel e Miguel.

Jogaram ainda: Pedro Carvalho, Leonardo, Gonçalo, Luís e Didi.

Treinador: Paulo Jesus.

Marcadores: Luís, Daniel (2 golos), Alex (2) e Pedro.

Benjamins A (equipa A) – Fonseca, Ricardo, Miguel, Gonçalves, JP, Guga e Bernardo.

Jogaram ainda: Diogo Tomas, Dani, Alex e Miguel.

Treinador: Rui Riquito.

Marcadores: Guga (3 golos), Gonçalves (2) e Bernardo.

Benjamins B (equipa B) – Abreu, Márcio, Tomás, Rocha, Rosas, Kiko Sousa e Miguel.

Jogaram ainda: Valdemar, Luís Pedro, Bruno, Iuri, Simão.

Treinador: Filipe Silva.

Marcadores: Rosas e Miguel.

Benjamins B (equipa A) – Cadete, Bombas, Diogo, Faniqueira, Kiko, Resende e Dani.

Jogaram ainda: Leo, Bruno Alves, JP, Gui e Guga.

Treinador: Luís Limas.

Marcadores: Faniqueira (4 golos), Dani (3), Guga (3), Resende (3) e Gui.

Traquinas A (equipa A) – Gustavo Granja, Tiago Sá, Nuno Guedes, Miguel César, Renato Valente, Martim Costa e Nuno Pinto.

Jogaram ainda: Fabiano Oliveira, Fábio, Diogo Preto e Gabriel Pinto.

Treinador: Joaquim Gomes.

Marcadores: Martim Costa

(2 golos), Miguel César, Fábio e Nuno Pinto.

Traquinas B (equipa A) – Konstantin Nikitenko, Duarte Santos, Gustavo Miranda, João Pedro, Gustavo Pedrosa, Joel Marinheiro, Nuno Pereira, Rodrigo Oliveira, Gustavo Domingues, Tomás Domingues e Vasco Ferreira.

Jogaram ainda: Carlos Moreira, Zéca, Jaime, José Carlos, Viseu, Manuel Fernandes e Sérgio.

Treinador: Carlos Costa.

Grupo Desportivo Maceira – Sérgio; Vieira, Viseu, Zé Lino e Novais; Tonico, Campos e Zico (cap.); Chano, Ferreira e Toni.

Jogaram ainda: Barroso, Miguel, Rodrigues, Patela e Maia.

Treinador: Vieira.

Ao intervalo: 0-1.

Marcadores: Décio (2 golos) e Tinho; Chano (2), Campos e Toni.

Ora marca uma equipa, ora é golo doutra em futebol veterano a todo o gás!

As equipas de futebol veterano do Centro Social Luso Venezuelano e do Grupo Desportivo Maceira realizaram um grande jogo, emotivo, com muitos golos e a alternância no marcador.

Luso Venezuelano, 3 Maceira, 4

Jogo no Estádio Municipal de Grijó.

Árbitro: Francisco Couto.

Centro Social Luso Venezuelano – Acácio; Lopes, Américo Martins (cap.), Leandro e Marco; Hugo Rocha, Pedro Arouca e Vítor Gel; José Pereira, Décio e Tinho.

Jogaram ainda: Carlos Moreira, Zéca, Jaime, José Carlos, Viseu, Manuel Fernandes e Sérgio.

Treinador: Carlos Costa.

Grupo Desportivo Maceira – Sérgio; Vieira, Viseu, Zé Lino e Novais; Tonico, Campos e Zico (cap.); Chano, Ferreira e Toni.

Jogaram ainda: Barroso, Miguel, Rodrigues, Patela e Maia.

Treinador: Vieira.

Ao intervalo: 0-1.

Marcadores: Décio (2 golos) e Tinho; Chano (2), Campos e Toni.

«Defesa de Espinho» - 4267 - 2014-01-16



NATÁLIA DE OLIVEIRA FIGUEIREDO
NOTÁRIA

EXTRACTO DE JUSTIFICAÇÃO

CERTIFICO que neste Cartório e no Livro de Escrituras **Setenta-E**, de folhas **trinta e oito** a folhas **quarenta verso**, foi lavrada uma escritura de **JUSTIFICAÇÃO NOTARIAL** outorgada no dia 14 de Janeiro de 2014, pela Sociedade Comercial Anónima, que: usa a firma "INVESTIFE - INVESTIMENTOS IMOBILIÁRIOS, S.A."; tem a sede, na Rua da Corticeira, número 34, na freguesia de Mozelos, concelho de Santa Maria da Feira; está matriculada na Conservatória do Registo Predial e Comercial de Santa Maria da Feira; tem o número único de matrícula e de identificação de pessoa colectiva 500 141 010; com o capital social de DOIS MILHÕES E QUINHENTOS MIL EUROS.

DISSE A OUTORGANTE:

Que, a sociedade, é dona com exclusão de outrém, do PRÉDIO RÚSTICO - composto de terreno de pinhal e mato, com oito mil e trezentos metros quadrados, sito em Cresteja, na freguesia de Silvalde, concelho de Espinho, a confrontar do Norte com Valentim de Sá Fernandes, do Sul com Albertina Ferreira Pinto, do Nascente com limites de Anta e do Poente com caminho, inscrito na respectiva matriz sob o artigo 7, com o valor patrimonial tributário para efeitos de IMT, e atribuído, de 2.033,09 euros;

Que a sociedade adquiriu este imóvel a ALEXANDRE FRANCISCO DE CASTRO LIMA, no estado de viúvo, natural da freguesia de Mafamude, concelho de Vila Nova de Gaia, residente na Rua Dezasseis, número 833, na freguesia e concelho de Espinho, por escritura de compra e venda, outorgada no dia oito de Junho de mil novecentos e sessenta e sete, lavrada a folhas quarenta e seis verso e seguintes, do Livro de Notas para Escrituras Diversas número B-859, da Extinta Secretaria Notarial da Feira.

Que o imóvel aí identificado correspondia ao antigo artigo rústico 193 da freguesia de Anta, que deu origem ao artigo 1908, da mesma freguesia (encontrando-se descrito sob o número cinquenta e cinco mil oitocentos e noventa e sete, a folhas cento e oitenta verso, do Livro B-143, actualmente descrição mil novecentos e noventa e três, da freguesia de Anta), sendo que actualmente lhe corresponde o artigo rústico 7, da freguesia de Silvalde, imóvel que sempre pertenceu à freguesia de Silvalde e não à freguesia de Anta, conforme foi indicado na dita escritura, confusão resultante do facto de se localizar nos limites das duas freguesias.

Que o identificado imóvel se encontra registado a favor de ALEXANDRE FRANCISCO DE CASTRO LIMA, no estado de casado com MARIA RODRIGUES DAVIM DE CASTRO, que também usou e era conhecida por MARIA RODRIGUES DAVIM DE CASTRO LIMA, sob o regime da comunhão geral, tendo o primeiro adquirido o imóvel por partilha por óbito da segunda, sua mulher, por escritura, ou escrituras, lavrada em cartórios que não conseguiram localizar, ignorando o nome do notário, que não foi possível identificar, apesar das numerosas buscas a que se procedeu, não sendo assim possível obter o respectivo título, para efeitos de registo, o que expressamente invocam para efeitos de reatamento de trato sucessivo a partir dos citados titulares inscritos.

Está conforme o original para efeitos de publicação.

Cartório Notarial de Natália de Oliveira Figueiredo Almeida Ribeiro, sito na Rua Trinta e Dois, número 820, rés-do-chão, Espinho, 14 de Janeiro de 2014.

A Notária

(Natália de Oliveira Figueiredo Almeida Ribeiro)

FARMÁCIAS EM DISPONIBILIDADE

Sexta (17) - HIGIENE Rua 19, n.º 293 - Tel. **227340320**
Sábado (18) - GRANDE FARMÁCIA Rua 8, n.º 1025 - Tel. **227340092**
Domingo (19) - CONCEIÇÃO ... R. S. Tiago, n.º 701 - Silvalde - Tel. **227311482**
Segunda (20) - FARMÁCIA MAIS R. 19, n.º 1412 - Anta - Tel. **227341409**
Terça (21) - TEIXEIRA . Ctr. Com. Solverde/1 - Avenida 8 - Tel. **227340352**
Quarta (22) - SANTOS Rua 19, n.º 263 - Tel. **227340331**
Quinta (23) - PAIVA Rua 19, n.º 319 - Tel. **227340250**
 Farmácias MACHADO (Paramos - 227346388) - DE ANTA (Anta - 227341109) - Todos os dias

António Pinhal Gomes da Silva "Massas"

Missa do 10.º Aniversário do seu falecimento

Na passagem do 10.º aniversário do seu falecimento, sua esposa, filhos e família vêm, por este meio, comunicar às pessoas de suas relações e amizade que será celebrada missa por alma do seu ente querido hoje, dia 17, sexta-feira, pelas 19 horas, na Igreja Matriz de Espinho. Desde já agradecem a todos quantos participem na Santa Eucaristia.



OS NOSSOS CLASSIFICADOS

ADVOGADOS

CERQUEIRA FERNANDES - Advogado - Av.º 24 n.º 741 s/D 4500-201 Espinho. Tlm. 960151937 - Tel./Fax 227343129 - Tel./Fax 226062116 - E-mail: cerqueira.fernandes@mail.telepac.pt, 2.º e 4.º das 9 às 15,30 horas.

ALUGA-SE/ARRENDAMENTO

ALUGAM-SE APARTAMENTOS T0 e T1 mobilados. Centro de Espinho. Contatar: 227344649.

QUARTOS, c/ casa de banho privativa, c/ cozinha, pequeno-almoço, tratamento de roupa, garagem e TV Cabo mais Sport TV. Tlf. 227340002 ou 227348972.

APARTAMENTOS T0, T1, T2 e T3. Totalmente equipados, com TV Cabo mais Sport TV, telefone, garagens, limpezas. Rua 62, n.º 156. Tlf. 227310851/2 - Fax 227310853.

ALUGO LUGAR DE GARAGEM na Rua 19. Recinto fechado. Tlm. 917342268.

ALUGA-SE APARTAMENTO T1 - Rua 64, junto ao Casino e CP. Prédio novo. Impecável. C/ fiador. Tlm. 918264330.

ARRENDAMENTO T3 em Espinho, junto à estação CP. Boas áreas. Lugar de garagem. Tlm. 962903963.

PEDIDOS

PRECISA-SE AJUDANTE DE COZINHA (f/m), para restaurante "O Golfinho" - Rua 2 - Espinho. Contatar entre as 15 e as 18 horas.

PRECISA-SE AJUDANTE DE COZINHA, idade até 30 anos, com o 9.º ano de escolaridade comprovado. Contatar Café Palácio - Avenida 8 - Espinho.

PRECISA-SE CABELEIREIRA/O e cabeleireiro de senhores para dividir espaço. Com salão totalmente equipado. Com boas condições, em Espinho. Tlm. 912241017.

SERVIÇOS

ESTOFADOR - Restauro todo o tipo de sofás, cadeiras, etc. Orçamentos grátis. Tlf. 227344090 / Tlm. 917702872 - Rua do Paço Velho, n.º 217 - Anta.

OS NOSSOS GRATUITOS

PEDIDOS DE EMPREGO

EFETUO TRADUÇÕES - Tradutor licenciado e certificado efetua traduções de inglês, francês e alemão para português e vice-versa de todo o tipo de documentação podendo esta ser autenticada notarialmente. Contate para o tlm. 968058321.

SENHOR (9.º ano de escolaridade), c/ experiência em fábrica (produção), encarregado de linha de montagem, motorista, controlador de armazém e empilhadores, oferece-se para trabalhar em qualquer área. Tlm. 919841315.

SENHORA jovem c/ experiência em rececionista, empregada de balcão, lavandaria, stand de automóveis, vendedora e cuidar de pessoas idosas, oferece-se para trabalhar. Contatar 913121695.

OFERECE-SE senhora jovem e responsável, para tratar de pessoa idosa. Com bastante experiência e trabalhos domésticos. Tlm. 916702243.

ACEITO colaborar com familiares de idosos, à hora. Tenho viatura própria e carta de condução. Tlm. 963101976.

OFERECE-SE pessoa licenciada, credenciada e especializada em dificuldades de aprendizagem, necessidades educativas especiais e apoio escolar a crianças com dificuldades de aprendizagem (DA). Contacto: 917982471 (Suse Rocha).

SENHORA disponível para tomar conta de pessoas idosas de dia ou de noite, séria, meiga e com muita experiência. Tlm. 914138184.

PONTE D'ANTA - BLOCO C - ENT. 5 - ANTA - ESPINHO D. Joaquina Maria Aires

Agradecimento

Seus filhos e restante família, na impossibilidade de o fazerem pessoalmente vêm, por este meio, agradecer a todas as pessoas de suas relações e amizade que tomaram parte no funeral da sua ente querida ou que de outro modo se associaram à sua dor.

A família

Anta, 16 de janeiro de 2014

AGÊNCIA FUNERÁRIA DE MARIA DE LOURDES - Anta - Espinho - Tels.: 22 734 06 09 - 22 734 88 55



RUA DE CASSUFAS - ANTA - ESPINHO José Maria da Costa Veiga

Agradecimento e Missa do 7.º Dia

Sua esposa, irmãos, sobrinhos e restante família vêm, por este meio, agradecer a todas as pessoas de suas relações e amizade que tomaram parte no funeral do seu ente querido ou que de outro modo se associaram à sua dor. Comunicam que a missa do 7.º dia será celebrada, sexta-feira, dia 17 de janeiro, pelas 19 horas, na Igreja Paroquial de Anta. Desde já agradecem a todos quantos participarem nesta Santa Eucaristia.

A família

Anta, 16 de janeiro de 2014

AGÊNCIA FUNERÁRIA DE MARIA DE LOURDES - Anta - Espinho - Tels.: 22 734 06 09 - 22 734 88 55

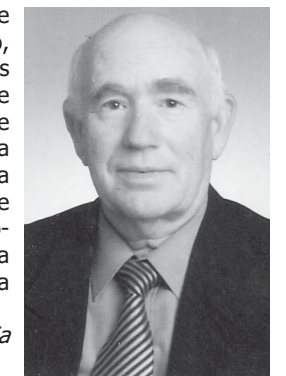

RUA DE SÃO MARTINHO - ANTA - ESPINHO Américo Rodrigues Pereira Pinto

Agradecimento e Missa do 7.º Dia

Sua esposa, filhos, genro, nora, netos, bisnetos e restante família vêm, por este meio, agradecer a todas as pessoas de suas relações e amizade que tomaram parte no funeral do seu ente querido ou que de outro modo se associaram à sua dor. Comunicam que a missa do 7.º dia será celebrada, quinta-feira, dia 16 de janeiro, pelas 19 horas, na Igreja Paroquial de Anta. Desde já agradecem a todos quantos participarem nesta Santa Eucaristia.

A família

Anta, 16 de janeiro de 2014

AGÊNCIA FUNERÁRIA DE MARIA DE LOURDES - Anta - Espinho - Tels.: 22 734 06 09 - 22 734 88 55



ESPINHO (Rua 30) Ruy Manuel d'Oliveira Pereira

Agradecimento e Missa do 7.º Dia

Sua família, na impossibilidade de o fazer pessoalmente vem, por este meio, agradecer reconhecida-mente a todas as pessoas que participaram no funeral do seu ente querido, bem como àqueles que de qualquer outra forma lhes manifestaram o seu pesar e comunicam que a missa do 7.º dia por sua alma, será celebrada, sábado, dia 18, pelas 19 horas, na Igreja Matriz de Espinho. Antecipadamente renovam os agradecimentos a todos quantos se dignem assistir a esta Eucaristia.

A família

Espinho, 16 de janeiro de 2014

AGÊNCIA FUNERÁRIA HENRIQUES & M. OTÍLIA, LDA. - Telef. 256 75 27 74



+ **Gabriel Pinto**

Missa do 2.º Aniversário

Sua esposa, filhos, noras, genros, netos, bisnetos e restante família vêm, por este meio, comunicar às pessoas de suas relações e amizade que será celebrada missa por alma do seu ente querido amanhã, sexta-feira, pelas 19 horas, na Igreja Matriz de Espinho. Desde já agradecem a todos quantos participem na Eucaristia.

Espinho, 16 de janeiro de 2014

FUNERÁRIA N. S. D'AJUDA - SANCEBAS E LUÍS ALVES - ESPINHO - TEL. 22 734 51 29



+ **Maria da Silva Rocha**

18.º Aniversário do seu falecimento

Com profunda saudade, sua família manda celebrar missa de aniversário de falecimento, dia 18, sábado, às 19 horas, na Igreja Paroquial de Anta. Desde já agradece a quem comparecer.



+ **D. Maria Clara da Rocha Gomes Pereira Félix**

Missa do 10.º Aniversário

"Para sempre nos nossos corações"

Com eterno amor de teus filhos e netas

Será celebrada missa, domingo, dia 19, pelas 11 horas, na Igreja Paroquial de Anta.



+ **António Pinto Fernandes (Padrão)**

Missa do 44.º Aniversário

Sua irmã e sobrinhos vêm, por este meio, comunicar que será celebrada missa por alma do saudoso extinto dia 21, terça-feira, pelas 19 horas, na Igreja Matriz de Espinho. Desde já agradecem a quem comparecer.



+ **Angelina de Sá Ferreira Ribeiro**

Missa do 32.º Aniversário do seu falecimento

É com grande saudade que os seus filhos, Alberto e Rogério, netos, noras e genro, mandam celebrar missa pelo seu eterno descanso, dia 23, quinta-feira, pelas 19 horas, na Igreja Matriz de Espinho, agradecendo desde já a todos quantos participarem nesta Eucaristia.



+ **Fernando de Sousa**

Missa do 3.º Aniversário

Sua filha, genro, netas e restante família vêm, por este meio, comunicar às pessoas de suas relações e amizade que se celebra missa por alma do seu ente querido, amanhã, sexta-feira, pelas 19 horas, na Igreja Matriz de Espinho. Desde já agradecem a todos quantos participem na Eucaristia.

Espinho, 16 de janeiro de 2014

Prof.ª Isabel Maria Silva e Sousa Boia
Eng.º António Carlos Soares Boia
Eng.ª Teresa Cristina Sousa Boia
Enf.ª Helena Isabel Sousa Boia

FUNERÁRIA N. S. D'AJUDA - SANCEBAS E LUÍS ALVES - ESPINHO - TEL. 22 734 51 29



+ **Dr. António Adrego Pinto**

Missa do 30.º Aniversário do falecimento

Sua mãe e irmão vêm, por este meio, comunicar às pessoas de suas relações e amizade que será celebrada missa por alma do seu ente querido, dia 19, domingo, pelas 19 horas, na Igreja Matriz de Espinho. Desde já agradecem a todos quantos participem na Eucaristia.

Maria Guiomar dos Santos Adrego Pinto
Prof. Doutor Alberto Adrego Pinto

FUNERÁRIA N. S. D'AJUDA - SANCEBAS E LUÍS ALVES - ESPINHO - TEL. 22 734 51 29



+ **Américo Rodrigues Pinto**

Agradecimento e Missa do 7.º Dia

Sua esposa, filhos, nora, genro, netos e restante família vêm, por este meio, agradecer às pessoas que tomaram parte no funeral do seu ente querido ou que de outro modo se associaram à sua dor. Comunicam que a missa do 7.º dia se celebra hoje, quinta-feira, pelas 19 horas, na Igreja Matriz de Espinho. Desde já agradecem a todos quantos participem na Eucaristia.

Espinho, 16 de janeiro de 2014

Maria Orlando de Sousa Ribeiro Pinto
Maria Gabriela Sousa Pinto
Ana Paula Sousa Pinto
Vitor Manuel Sousa Pinto
Teresa Maria Dias Fardilha
José Adelino Vieira da Silva
Bruno Pinto Coelho
Catarina Fardilha Pinto

FUNERÁRIA N. S. D'AJUDA - SANCEBAS E LUÍS ALVES - ESPINHO - TEL. 22 734 51 29



+ **Armando Rodrigues da Cruz**

Missa do 29.º Aniversário

Com grande saudade, sua esposa, filhos e netos vêm, por este único meio, comunicar que será celebrada missa por alma do saudoso extinto, dia 21, terça-feira, pelas 19 horas, na Igreja Matriz de Espinho. Agradecem desde já a todos quantos possam comparecer.



+ **RUA DA LARGARTA - IDANHA - ANTA - ESPINHO**

Joaquim Alves Couto da Fonseca

Missa do 1.º Aniversário

Recordando-o com muita saudade de sua esposa, filhas, genros, netos e restante família vêm, por este meio, comunicar a todas as pessoas de suas relações e amizade que será celebrada missa por sua alma, sábado, dia 18 de janeiro, pelas 19 horas, na Igreja Paroquial de Anta. Desde já agradecem a todos quantos participem nesta Santa Eucaristia.

A família

Anta, 16 de janeiro de 2014

AGÊNCIA FUNERÁRIA DE MARIA DE LOURDES - Anta - Espinho - Tels.: 22 734 06 09 - 22 734 88 55



+ **VILA DE ANTA**

Henrique Moreira de Sousa

19/01/2014

Missa de Aniversário Natalício

Pai: És e continuarás a ser o nosso líder.

Sua esposa, filhos, nora, genros, netos, bisnetos e demais família vêm, por este meio, comunicar que será celebrada missa por alma do seu ente querido, dia 19, domingo, data em que completaria 92 anos, pelas 11 horas, na Igreja Paroquial de Anta. Desde já agradecem a todos quantos participem na Eucaristia.

Vila de Anta, 16 de janeiro de 2014



JOSÉ DE OLIVEIRA NEVES

16.º Aniversário do Falecimento

Deixaste-te ficar em tudo. Sobrepostos na mágoa indiferente deste mundo que finge continuar, os teus movimentos, o eclipse dos teus gestos.*

A sua família convida todos quantos o recordam com amor e saudade a estarem presentes numa missa em sua intenção no dia 23 de janeiro, quinta-feira, pelas 19 horas, na Igreja Matriz de Espinho.

* José Luís Peixoto



+

Eng.º Carlos Manuel Maia Magalhães

Agradecimento e Missa do 7.º Dia

Sua mulher, Maria Teresa Laranjeira Figueiredo Magalhães, filhos, sogra, mãe e restante família vêm, por este meio, agradecer às pessoas que tomaram parte no funeral do seu ente querido ou que de outro modo se associaram à sua dor. Comunicam que a missa do 7.º dia será celebrada dia 18, sábado, pelas 16,30 horas, na Igreja Paroquial de Silvalde. Desde já agradecem a todos quantos participem na Eucaristia.

Silvalde, 16 de janeiro de 2014

FUNERÁRIA N. S. D'AJUDA - SANCEBAS E LUÍS ALVES - ESPINHO - TEL. 22 734 51 29



+ **ESPINHO/ARGONCILHE**

Fernando Pereira dos Santos

Agradecimento e Missa do 7.º Dia

Suas filhas, genro e netos vêm, por este meio, agradecer às pessoas que tomaram parte no funeral do seu ente querido ou que de outro modo se associaram à sua dor. Comunicam que a missa do 7.º dia será celebrada dia 18, sábado, pelas 19 horas, na Igreja Paroquial de Argoncilhe. Desde já agradecem a todos quantos participem na Eucaristia.

Argoncilhe, 16 de janeiro de 2014

Dr.ª Adela Betzabé Pereira Barros
Dr.ª Helena Fernanda Presa dos Santos
Dr. Manuel Artur da Cunha Pereira
Eng.º Rui Alexandre Pereira Barros da Cunha Pereira
Dr.ª Isabel Teresa Pereira Barros da Cunha Pereira

FUNERÁRIA N. S. D'AJUDA - SANCEBAS E LUÍS ALVES - ESPINHO - TEL. 22 734 51 29



A freguesia de Espinho

O aumento progressivo do número de residentes e de veraneantes, bem como a introdução de hábitos e costumes próprios de uma cultura urbana, contribuiu de forma decisiva para o desenvolvimento económico e social da estância balnear. Neste aspeto, foi de importância capital a passagem a freguesia em 1889, e dez anos mais tarde a concessão, a definição de uma malha urbana reticulada, o caminho-de-ferro, a expansão da indústria, do comércio e dos serviços, além da construção de uma rede de infraestruturas (água, esgotos, eletricidade, telefone, telégrafo, ruas e parques) e de equipamentos de lazer (teatro, cafés, casinos, cinemas, praça de touros e espaços desportivos).

Elevada à categoria de cidade em 16 de junho de 1973, Espinho impõem-se na atualidade como uma das mais prestigiadas estâncias balneares do norte de Portugal, continuando a atrair muitos veraneantes e oferecendo um produto turístico que vai para além do tradicional sol e mar, tendo na talassoterapia um complemento importante e diferenciador desse produto. Quer o Balneário Marinho, quer a Piscina Solário Atlântico, funcionam como equipamentos potenciadores de atração turística.

A história da vilegiatura marítima em Espinho foi sempre muito singular devido à perfeita conjugação entre praia terapêutica e praia lúdica. Na atualidade a importância da praia lúdica é decisiva para o crescimento turístico das estâncias balneares. Os diversos equipamentos hoteleiros e o casino com todas as suas valências (jogo, música, dança, artes plásticas, gastronomia, etc.) foi no passado e continua a ser no presente um equipamento fundamental para o desenvolvimento turístico da cidade. O crescimento do turismo cultural é uma evidência e daí a importância de eventos como o Festival Internacional de Música de Verão, o Festival Internacional de Animação (CINANIMA), o Festival Internacional de Folclore, o Encontro de Estátuas Vivas e um conjunto de eventos que integram a animação cultural e de lazer estival.

A população residente na freguesia é de 9832 habitantes (censos de 2011) e tem 2491 edifícios.

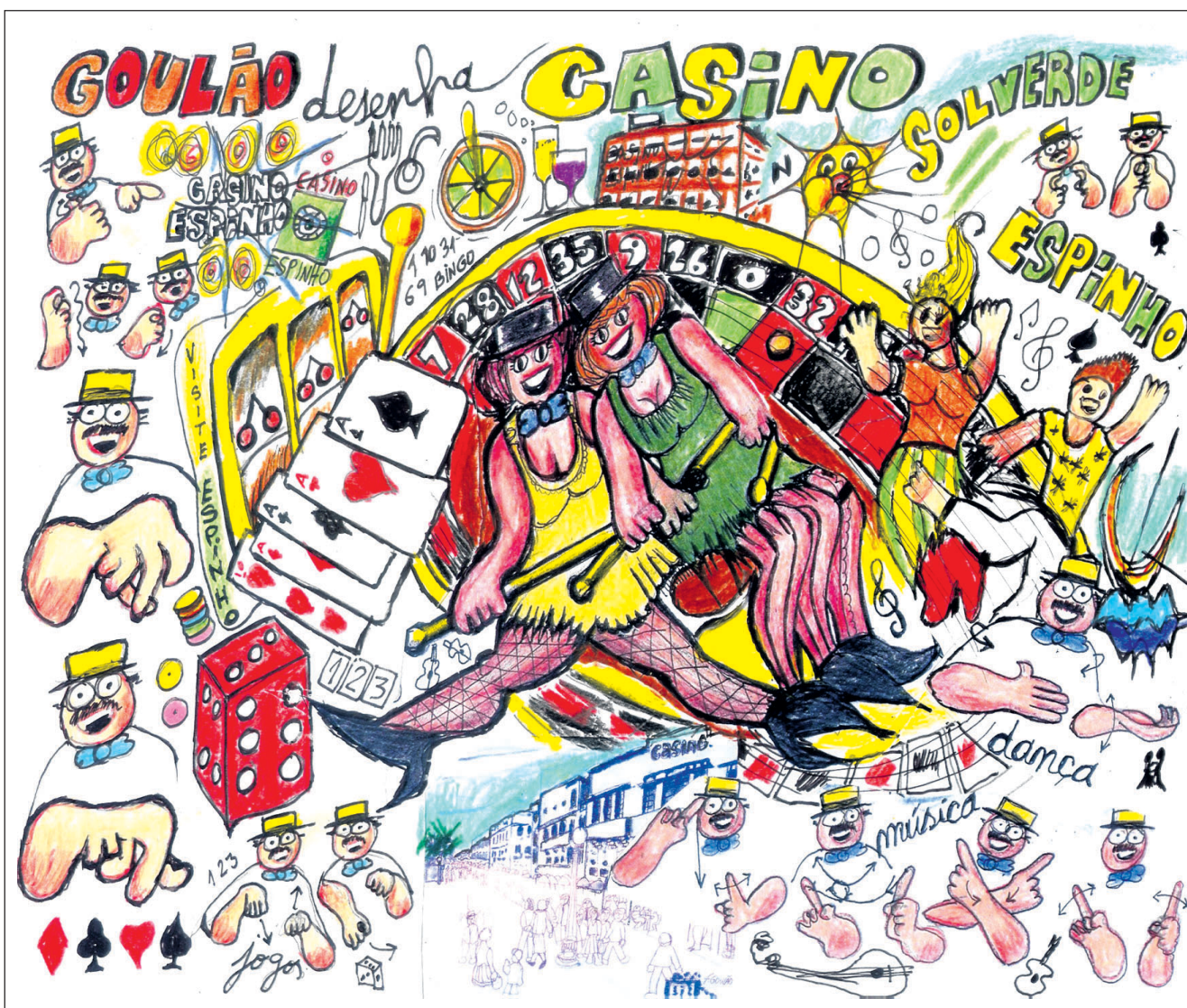

Contos e cantos para infantes (e outras brincadeiras) na Biblioteca Municipal

A manhã de sábado será animada na Biblioteca Municipal José Marmelo e Silva, às 11 horas, com uma sessão de contos e cantos intemporais (e outras brincadeiras) para crianças dos 2 aos 5 anos.

O baú do contador (de Rui Ramos) é uma das atrações destas sessões periódicas e condicionadas à inscrição mínima de cinco participantes.

"Onda Poética"

Foi agendada para as 21h30 desta quinta-feira a primeira sessão de 2014 da "Onda Poética" na cafeteria da Biblioteca Municipal José Marmelo e Silva.

Mais uma sessão Com coordenação de Anthero Monteiro e leituras do coletivo da "Onda Poética".

Últimas noites do PortVcale II no Casino Espinho

Com a participação de oito elementos dos Momentum Crew, quinze bailarinos, o DJ Godbi e a voz ímpar de Diana Basto, anima os serões de sextas e sábados de janeiro e 1 de fevereiro, PortVcale II presta homenagem à cultura portuguesa no Casino Espinho. Interpretando dois temas do próprio projeto musical, Cláudia Jacques é uma das atrações da segunda temporada do espetáculo, que homenageia a cultura portuguesa, nas diferentes expressões como a música, a arte, as tradições e os costumes nacionais.

PortVcale II materializa em palco várias interpretações de músicas tradicionais portuguesas, novos temas do panorama nacional, um toque de funk e sons luso-brasileiros. Um medley de fado, interpretado com dança urbana (bboying), é outro dos pontos altos do espetáculo, no Restaurante Baccará.

Solverde Poker Season 2014

O Casino Espinho recebeu a primeira etapa do Solverde Poker Season 2014, que integrou três provas.

A etapa regular, com um valor da inscrição de 250 euros e com direito a 20 mil fichas, contou com a participação de 304 jogadores. Com um prizepool de 66.348 mil euros repartido por 11 participantes, os blinds tiveram a duração de 40 minutos, sagrando-se como vencedor André Fonseca que conquistou um prémio total de 16.919 euros.

Na Second Chance, com um buy-in de 160 euros, participaram 63 jogadores, sendo entregues 15 mil fichas a cada jogador. Blinds de 30 minutos e um prizepool de 9.167 euros, distribuído por sete jogadores, não invalidou Nuno Ribeiro de arrecadar o valor de 3.025 euros de prémio.

Por último, o torneio bounty contou com a participação de 111 jogadores, sendo o buy-in de 75 euros, possibilitando 8 mil fichas, para <:blinds de 20 minutos, com o prizepool de 4.440 euros repartido por treze participantes, destacando-se Bruno Amorim, que levou para casa 1.257 euros.

Possibilidade dos jogadores poderem fazer um re-entry, em qualquer um dos torneios, alteração do buy-in na Second Chance e estreia do torneio bounty, que foi um sucesso na primeira etapa, são algumas alterações no arranque da oitava temporada do mais antigo circuito de poker ao vivo em Portugal.