

# DEFESA DE ESPINHO

PUBLICAÇÕES PERIÓDICAS

AUTORIZADO A CIRCULAR EM INVÓLUCRO FECHADO DE PLÁSTICO OU PAPEL PODE ABRIR-SE PARA VERIFICAÇÃO POSTAL DE02152012GSCP/SNC



TAXA PAGA PORTUGAL ANTA (ESPINHO)

Av.ª 8, n.º 456 - 1.º - Sala R  
APARTADO 39 - 4501-853 ESPINHO Codex  
Telef. 22 734 15 25 • Fax 22 731 99 11  
Email: defesadeespinho@mail.telepac.pt

Diretor: LÚCIO ALBERTO □ Fundador: BENJAMIM COSTA DIAS □ Semanário □ Ano 81 □ Número 4269 □ Quinta-feira, 30/janeiro/2014 □ Preço: €0,65 (Incluindo IVA)

Vizinhança não aguenta o karaoke no Bairro Piscatório página 6

Arrumadores de carros e vendedores ambulantes de lotarias sujeitos a regras na freguesia de Espinho página 8

Doado terreno na zona da Guimbra para construção de albergue de carenciados página 9

PAGAMENTO POR TRANSFERÊNCIA  
NIB: 0079 0000 0740 5836 101 69  
Atenção: Indicar nome do assinante

PAGAMENTO DE ASSINATURA  
**2014**

Para o Continente beneficia do desconto de € 1,50 pagando nos nossos escritórios até 28 de Fevereiro: € 27,00

Cobrada pelos nossos serviços a partir de Março: € 28,50

Para o Estrangeiro  
Europa: € 78,00  
Fora da Europa: € 88,00

Av.ª 8, n.º 456 - 1.º - Sala R  
Apartado 39  
4501-853 Espinho Codex



página 9

## Rotunda na Ponte de Anta resolveria problemas de circulação automóvel

D. João Lavrador visita Cotesi página 2

Sporting de Espinho "joga" agora para não descer ao futebol distrital página 19

## "Conversão de fábrica em museu é reconhecidamente válida" mas "temos um equipamento municipal cuja manutenção arrasa com qualquer orçamento"

Leonor Fonseca, vereadora da Cultura e da Ação Social também anda "na luta do jaquinzinho" espera "com o

nosso trabalho" alcançar o almejado regime de exceção para a arte xávega.

páginas 3, 4 e 5





# D. João Lavrador visita Cotesi

Bispo Auxiliar da Diocese do Porto elogia dinâmica empresarial e responsabilidade social do grupo



O Bispo Auxiliar da Diocese do Porto, D. João Lavrador, esteve, na sexta-feira, nas instalações da Cotesi SA, em Grijó. A presença do Bispo Auxiliar naquela empresa do Grupo Violas enquadrava-se no âmbito da visita pastoral que realizou ao conselho de Vila Nova de Gaia.

D. João Lavrador visitou a Cotesi SA, enquanto a maior empresa industrial da paróquia de S. Salvador de Grijó. Da sua comitiva faziam parte, o padre António Coelho Oliveira, vigário da paróquia, o diácono Vítor Nelson Santos Pacheco e Domingues Alves, membro do Conselho Económico da paróquia.

Nesta visita, D. João Lavrador foi recebido pelos administradores executivos da Cotesi SA, Pedro Violas, Carlos Silva e Luís Teixeira, e pela diretora de Recursos Humanos, Paula Moreira.

O Bispo Auxiliar do Porto, elogiou os responsáveis pela Cotesi SA pela sua dinâmica empresarial e responsabilidade social, iniciada pelo Comendador Manuel de Oliveira Violas e nunca esquecida pelos filhos e agora pelo neto, Pedro Violas. A Administração da Cotesi SA, agradeceu as palavras gratificantes de D. João Lavrador e regozijou-se por reencontrar, na comitiva visitante, um dos seus colaboradores mais antigos, Domingues Alves.

Após a receção, a comitiva deslocou-se às instalações fabris, nas quais o Bispo Auxiliar do Porto teve oportunidade de contactar diretamente com os trabalhadores e com o processo produtivo, com o acompanhamento do diretor industrial, Alberto Ganicho.

## Clínica Médico-Dentária Rosa Neves, Lda.

Rua 29, n.º 696 (entre as ruas 26 e 24)

Marcações pelos telef.: 22 734 01 16 e 91 496 13 67

## Clínica Dentária de Reabilitação Orofacial



- > Implantologia
- > Ortodontia
- > Cirurgia Maxilofacial
- > Odontopediatria

Ortodontia invisível INVISALIGN® e DAMON SYSTEM®  
Branqueamento ZOOM ADVANCED POWER®



DR. JORGE PACHECO

\*Master em Implantologia

DR. GUSTAVO PACHECO

\*Especializado em Ortodontia pela New York University e pós-graduação pela FMDUP

DR. TOMÁS PACHECO

Aberto aos sábados - Cheque-Dentista - EDP - CGD - SAMS - SAMS Quadros

Saúde Prime - Victoria Seguros - Future Healthcare - Salvador Caetano

Rua 8, n.º381 **ESPINHO** 227342718 / 929074937

espinho@clinicaspacheco.com clínicas pacheco

## CLÍNICA MÉDICO

LEOPOLDINA SANTOS TAVARES  
CRISTINA SANTOS TAVARES

MÉDICAS DENTISTAS

TERAPIA DA FALA - *Andreia Tavares*

Acordos: SAMS QUADROS - CGD - MULTICARE

Rua 23, n.º 773 - 1.º Esq. - 4500-277 ESPINHO • Telef. 227324121 • Tlm. 967742865



## MÉDICOS DENTISTAS

JORGE FERREIRA  
BRUNO MORRIS

SAMS QUADROS  
SAMS \* CGD  
ADVANCE CARE \* MÉDIS

Edifício S. Pedro  
Sala W  
Rua 23, n.º 174  
Telef. 22 734 86 93

DVD para sempre

As cassetes de vídeo estragam-se

Salve-as para sempre em DVD

Agora os seus vídeos editados em DVD

**Carlos Salvador** | Reportagens,  
Fotografia e Vídeo

Rua 19, n.º 198 - 2.º andar • 4500 ESPINHO • Tlm. 918 648 672

Semanário Registado na Direcção-Geral de Comunicação Social sob o n.º 100594

### DEFESA DE ESPINHO

Fundado em 27/Março/1932  
PROPRIEDADE - EMPES - Empresa de Publicidade de Espinho, Lda.  
Matriculada na Conservatória do Registo Comercial de Espinho sob o n.º 59, folhas 30 do livro C-1  
Capital Social: 5.200,00 Euros  
Contribuinte: 500 095 540

**Administração**  
Fernando Cunha (gerente)  
Joaquim Vasconcelos (gerente)

**Detentores com mais de 10% do capital**  
Solverde - Soc. de Investimentos Turísticos da Costa Verde, Lda.

**Direção**  
Lúcio Alberto  
Email - lucio.alberto@mail.telepac.pt

**Redação**  
Manuel Proença - mjproenca@sapo.pt

**Colaboradores**  
Albertino Ferreira; Carlos Salvador; Filipe Couto; Hugo Viegas; Paulo Duarte e Vítor Lancha.

**Colunistas**  
Ana Rita Andrade; André Faria Silva; António Duarte Estêvão; António Regedor; Ferreira de Campos; Francisco Goulão; Joaquim Ribeiro; José Sarmento; Manuel Sancebas; Maria Fernanda Barroca; Messias Pinto; Padre Rodrigo Lynce de Faria; Regina Bastos; Rita Pereira e Serafim Marques.

**Departamento de Produção**  
António Guerra

**Secretaria de Administração e Redação**  
Cristina Fonseca e Fernanda Oliveira

**Serviços Administrativos e Publicidade**  
Av.º 8, 456 - 1.º andar - Sala R  
Ap. 39 - 4501-853 ESPINHO Codex  
Telef. 22 734 15 25 • Tlm. 936 540 320  
Fax 22 731 99 11 • Email-empes@sapo.pt

**Departamento de Redação**  
Av.º 8, 456 - 1.º andar - Sala H  
Ap. 39 - 4501-853 ESPINHO Codex  
Telef. 22 734 51 93 • Tlm. 934 032 770  
Fax 22 731 99 11  
Email-defesadeespinho@mail.telepac.pt

**Impressão**  
NAVEPRINTER - Indústria Gráfica do Norte, SA - E.N. 14 (km 7,05)  
Apartado 121 - 4471 MAIA Codex

**Tiragem média**  
3.700 exemplares  
Depósito Legal n.º 1604/83

**Internet:**  
[www.defesadeespinho.no.sapo.pt](http://www.defesadeespinho.no.sapo.pt)

Os textos (e ilustrações) de Opinião publicados nesta edição são da inteira responsabilidade dos seus autores, não vinculando, direta ou indiretamente, o cariz editorial e informativo deste jornal.



# “Conversão da fábrica (conserveira) em museu é reconhecidamente válida” mas “temos um equipamento municipal cuja manutenção arrasa com qualquer orçamento”

Leonor Fonseca, vereadora da Cultura (e da Ação Social)



*Lúcio Alberto*

– O exemplo da Fábrica Brandão Gomes agora convertida em Museu Municipal é a prova de que a cultura é um modo identitário do passado e uma forma de equipar atrativamente o turismo?

“O exemplo da conversão das instalações de uma antiga indústria conserveira – Fábrica Brandão Gomes – em Museu Municipal é a prova de que a cultura se faz de vivências do passado e do presente. A preservação de locais onde a labuta diária, resultante das fainas piscatórias teve lugar, significa que vale a pena preservar as nossas memórias, o passado, pois será através dele que as gerações presentes e futuras terão consciência das suas mais genuínas raízes. E se soubermos de onde vimos e quem somos, mais facilmente saberemos o caminho a trilhar na certeza de que vale a pena preservarmos a nossa identidade, que é única, dando-a a conhecer aqueles que se interessam pelas especificidades de cada lugar, de cada povo. Se é certo que a razão subjacente à conversão da fábrica em museu é reconhecidamente válida, não posso deixar de questionar, o tempo e forma como foi efetuada. Deveria ter havido uma estratégia, um planeamento que à priori contemplasse um equipamento de grande dimensão que viesse a ser sustentável. Ao invés, temos um equipamento municipal cuja manutenção arrasa com qualquer orçamento.”

– O Fórum de Arte e Cultura de Espinho – Museu Municipal é o “guardião” das vivências de um povo que ergueu um concelho de características litorais mas também dinamizado por homens e mulheres da franja rural que outrora igualmente o corporizavam...

“Sim, de facto o denominado Fórum de Arte e Cultura de Espinho, onde encontramos o Museu Municipal ao ter optado por uma exposição permanente dedicada à arte de cerco e alar para terra encerra em si memórias de um povo que viu a sua pele curtida pelo sol e salitre do mar revoltado mas também que utilizava os seus bois para puxar as redes, redundando num misto de ‘pesca agrícola’ ou ‘agricultura piscícola’ única e exclusiva, fruto das configurações geográficas do nosso concelho. Somos de facto muito ricos em termos geográficos! Num pequeno pedaço de terra, encerramos, pinheiros, matas e mar, serras, vales e dunas o que traduz uma mística única, excepcional! A natureza dotou o concelho de Espinho de uma beleza inata para atração turística! Faltam os investidores. E daqui lanço o repto a todos aqueles que podem ler esta entrevista: Venham para Espinho, procurem Espinho, para já ainda não temos um ‘Macnamara’, mas temos as ondas e muita hospitalidade para com os nossos forasteiros!”

– Como as publicações da autoria de Carlos Gaio, o livro do professor Teixeira Lopes editado no verão transato é um dos exemplos que melhor retratam a história de Espinho. Enquanto vereadora da Cultura, ou até antes de ser investida neste cargo municipal, teve algum exemplo de alguém que, anonimamente ou não, seja portador de registos marcantes ou de curiosidades relevantes para a história de Espinho?

“Quer Carlos Gaio, quer o professor Teixeira Lopes verteram de forma exímia para livros que perpetuam memórias a história do nosso concelho. Registram a perspetiva histórica, urbanística e ainda hoje o professor Teixeira Lopes tem um papel culturalmente ativo na sociedade espinhense, designadamente como ‘Amigo da Biblioteca Municipal José Marmelo e Silva’. Aproveito para agradecer publicamente os seus contributos e a partilha dos seus conhecimentos. Mas temos também outras pessoas que se interessam pela história e cultura local, como sejam, o professor Azevedo Brandão, que recentemente foi autor da história da centenária coletividade Orfeão de Espinho. Na autarquia temos a honra e o privilégio de ter connosco um historiador excelente, chefe da Divisão da Cultura, o Dr. Armando Bouçon, é um estudioso da história do concelho, e apesar de ainda não ter tido oportunidade de editar a sua tese – apela-se aqui a patrocinador para o efeito – é autor de estudos até agora desconhecidos acerca da história do jogo, do cinema, da prostituição em Espinho e é conhecedor de histórias de associações, de entre elas, a Associação Cultural de Espinho, que surgiu após a implementação da República. Esta associação tinha por objetivo regular o culto. Afim de o fazer, suspendeu a atividade do Padre Amaral, que ficou impedido de rezar missa durante um ano! A título de curiosidade, ficam a saber que a suspensão de pouco valeu, pois o referido padre, na impossibilidade de rezar missa na igreja, fazia-o, imagine-o:se... em sua casa!”

– Tem conhecimento de algum conto popular ou lenda... que ainda não seja do domínio público?

“Tanto quanto me foi possível apurar não existe no concelho nenhum conto popular ou lenda que já não seja do domínio público.”

– E dos contos e lendas locais que todos conhecem qual foi aquele que mais a cativou?

“O Boletim Cultural do Professor Azevedo Brandão publicado nos anos 80 refere todas as lendas e contos locais que se conhecem acerca da criação do concelho de Espinho: lenda em torno do nome de Espinho, da sua origem, da Nossa Senhora da Ajuda, das invasões do mar, de uma vareira, da fonte do mocho e tantas outras... De todas elas a que mais me encanta é a da vareira que alegadamente terá sido raptada, levada para o interior e que terá mirrado com saudades do mar! Gosto particularmente desta porque de facto, quando estamos longe do nosso mar sentimos uma saudade imensa, é como se nos faltasse algo...”

– O Museu Municipal irá ganhar mais “visibilidade” com a Praça do Mar e a requalificação litoral periférica?

“Estou crente que sim. A Praça do Mar já faz toda a diferença na paisagem do local e quer os apoios de pesca, quer os passadiços, serão fundamentais, quer para a dignidade da arte de cerco e alar para terra, quer para que a população possa disfrutar da magnífica paisagem do nosso litoral, quer a pé quer de bicicleta.”

“A cultura pode e deve ter um papel principal no presente e no futuro do concelho de Espinho. Através da cultura, conservamos memórias, afirmamos a nossa identidade, movimentamos a sociedade civil e agitamos consciências. É através dela que reafirmamos os valores que regem a moral social repondo a ordem na sociedade, que sofre de uma crise que mais que financeira é sobretudo uma crise de valores.” As palavras são de Leonor Fonseca, a vereadora da Cultura (e da Ação Social). “Os eventos culturais, eruditos ou populares, são o motor de atração a Espinho, contribuindo por isso para que a nossa economia local receba dessa forma um contributo inestimável.”







**– O Centro Multimeios perdeu atratividade e/ou adesão de público com o Fórum de Arte e Cultura de Espinho – Museu Municipal? Ou complementa-se?**

“São equipamentos culturais que deveriam complementar-se, e por vezes conseguem-no mas, desde início, sempre faltou uma estratégia definida para ambos. O multimeios fortemente penalizado pela irresponsabilidade da sua ficção jurídica. O FACE pela incerteza do seu propósito. Onde sempre deveria ter acontecido ‘arte e cultura’, ‘tout court’, aconteceram gabinetes de trabalho. A ideia não era um ser concorrente do outro mas sim complementarem-se. O Multimeios deveria ter tido sempre uma componente mais científica mas deveria ter sido projetado e planeado como um equipamento sustentável, pelo que não deveria ter sido tão megalómano, aliás à semelhança do FACE. São equipamentos demasiado grandes para o fim a que se destinam, tiveram custos obscenos de projeção e construção sem que tivessem tido o cuidado de planear as suas funções. Senão vejamos, temos dois grandes equipamentos, com dois pequenos auditórios e nenhum está equipado para que uma companhia de teatro ou ballet/dança possam atuar de forma condigna. Isto é inaceitável, tanto mais num concelho que se viu privado de uma sala de espetáculos específica para o teatro. Sinto um desgosto enorme pelo facto de não termos um espaço condigno para o teatro. E temos uma excelente companhia local, o Teatro Popular de Espinho. Mas enfim, foram opções. Difíceis de revogar numa altura em que ‘dinheiros para obras’, mesmo que financiadas, serão uma miragem. Gostaria muito que o FACE – que é discutível se seria, ao tempo prioritário ou não – servisse de forma transversal todo e qualquer grupo cultural do concelho, tendo como motor um espaço musical e um espaço de restauração aprazível, penso que faria dele um equipamento muito mais apelativo e motor de um movimento cultural de referência no litoral norte. Neste momento, e mais uma vez, encontra-se comprometido pela possibilidade de instalação de um estabelecimento de ensino universitário. Apenas uma nota que devo deixar aos Espinhenses, o Museu e as galerias serão respostas culturais que permanecerão sempre no município, sendo este um ponto de honra. As galerias Amadeu de Sousa Cardozo – assim batizadas como forma de reconhecimento pelo facto desta ilustre personagem ter tido em Espinho um preponderante papel artístico – estarão sempre disponíveis para o público e reservadas para os artistas plásticos, os empresários que queiram apresentar a história das suas empresa, como tem vindo a acontecer com as exposições do designado turismo industrial que contemplaram já a Fábrica de Papel da Ponte Redonda e as Tapeçarias Ferreira de Sá, estando já mais exposições na forja, que por ora se mantêm em segredo!... Atualmente, culturalmente falando, temos no FACE o ensaio da Banda de Música de Espinho que faz jus ao nome, fórum de arte e cultura de Espinho. O mais preocupante neste momento acerca do FACE é o seu estado de degradação fruto das intempéries. Será difícil manter o equipamento pois a qualidade da sua construção, ou a falta dela, leva a que se encontre em avançado estado de degradação, tão só e apenas porque sobreviveu a meia dúzia de invernos!”

**– A Biblioteca Municipal José Marmelo e Silva é um exemplo de que uma biblioteca pública é mais do que um espaço de consulta e leitura? Até pela panóplia de eventos, desde sessões de lançamento de livro e autores, a sessões de contos e ilustrações para crianças, formação de iniciação informática para seniores e promoção de apoio social com recolha e troca de livros em prol de jovens carenciados... E sem descurar um serviço móvel bibliotecário junto da comunidade...**

“As bibliotecas podem e devem ser sempre muito mais do que um espaço de consulta e leitura. Leia-se o Manifesto da Unesco. A Biblioteca Municipal José Marmelo e Silva é a ‘menina dos meus olhos’. Excelente obra arquitetónica, bem edificada, é uma resposta eficaz para as necessidades da população de Espinho. Apresenta uma enorme diversidade cultural: os autores, consagrados ou não, naturais do concelho ou não, são convidados a apresentarem as suas criações; palestras e sessões de esclarecimentos; contos para miúdos e graúdos, que contam com o voluntariado das queridas amigas Cândida Ribeiro, ‘ilustres ilustrações’ e Isabel Pellaez, voluntárias e amigas do coração; formações ministradas pelo excelente grupo de funcionários que fazem parte da divisão da cultura e que se encontram a trabalhar nas instalações da biblioteca, como seja a formação na área da informática para seniores que está a ser ministrada no presente momento com um componente social – ‘pagamento’ em géneros/bens alimentares que serão doados à paróquia – tendo eu os dois pelouros, ação social e cultura, não posso estar mais orgulhosa pelo facto de ter as duas divisões a trabalharem em sintonia – recolha de livros, que corrijo, não se destinam só a carenciados, mas sim a toda a comunidade.

Equacionou alguma vez dançar num rancho ou tocar numa banda? “Quem me conhece, sabe que estou sempre pronta para um ‘pé de dança’, já para tocar instrumentos... só ferrinhos ou campainhas de porta...”



A reutilização dos manuais escolares visa o combate ao desperdício, o incentivo do sentimento de partilha, a redução de custos e por isso destina-se a todos aqueles que respondam ao repto da biblioteca lançado anualmente. A nossa biblioteca é tão especial que até se pode passar lá a noite! Aliás, o ‘Adormecer com as Letras’ é um evento de sucesso que cativa as crianças e encanta os adultos. E diga-se, iniciativa da divisão da cultura, levada a cabo pelos nossos recursos humanos, a prata da casa! É um orgulho e uma honra poder gerir este equipamento, mesmo em tempo de “vacas magras” pois o que não falta à Divisão de Cultura da Camara Municipal de Espinho é criatividade.”

**– A efeméride assinalada no pretérito ano na Piscina Solário Atlântico marcou a relação sociocultural entre gerações e o desenvolvimento do concelho ao longo de décadas?**

“Os 70 anos da Piscina Solário Atlântico são um marco importante para a história do concelho de Espinho. O edifício marcou uma época e é o único sobrevivente/resistente dela – projeto de traçado modernista da autoria de Eduardo Martins e Manuel Passos goza de especial estatuto, atenta a sua elevada qualidade arquitetónica estando referenciada no Inquérito à Arquitetura do Século XX em Portugal. O equipamento, muito arrojado para a época, e luxo de poucos, marcou definitivamente todas as gerações que por ele passaram. Começou por ser um local de aprendizagem da natação por excelência, quem não se recorda do professor Marques!? Palco, não só de banhistas que se exibiam nas pranchas foi também o local onde se efetuaram os famosos bailes, principalmente o de Carnaval e o da passagem de ano, memoráveis, que tiveram lugar no salão nobre da piscina, onde as donzelas exibiam as ‘toilettes’ e os cavalheiros catrapiscavam as moças! Como diria o outro... muito boa gente foi lá muito feliz!”

**– Com que expectativa aguarda pela edição que se avizinha do Mar-Marionetas?**

“A melhor das expectativas. Apesar dos constrangimentos financeiros, tudo faremos para manter o ‘Mar-Marionetas’, pois consideramos um evento de referência, no espectro cultural local, já com projeção nacional e desde o ano transacto, internacional. O cartaz conta com a presença de companhias nacionais e internacionais. Teremos connosco, companhias da vizinha Espanha, da Turquia e da França. Além disso temos a imprescindível colaboração do Museu Nacional de Marionetas para o concurso ‘Marionetas e outras formas de animar’, primeiro concurso de construção de marionetas,

“No castro d’Ovil de Paramos vejo um espaço com um enorme potencial turístico, na área lúdico-pedagógica. Falamos do único património concelhio classificado que continua a aguardar uma intervenção. Posso adiantar que estamos alerta para o próximo quadro comunitário de apoio – 2014/2020 – para avançar com projeto de candidatura. A aprovação desta candidatura seria o culminar de um sonho de todos aqueles que acarinham e dão o real valor aquele património histórico.”

Manuel Laranjeira, Gomes de Almeida e Edgar Carneiro, entre outros vultos da cultura são referências-mores de Espinho... “Claro que sim, entre outros, como sejam, Amadeu de Sousa Cardozo, a quem orgulhosamente atribuímos o nome das galerias do FACE, assim batizadas como forma de reconhecimento pelo facto desta ilustre personagem ter tido em Espinho um preponderante papel artístico e muitas outras figuras poderia elencar na área da cultura, como exemplo o patrono da Biblioteca Municipal, José Marmelo e Silva, Carlos de Moraes e muitos outros. Apenas uma nota, Gomes de Almeida, vulto de referência, sim mas na área da medicina.

De facto, o concelho é pródigo em vultos de referência nas mais diversas áreas.”

que se realiza a nível nacional que dará origem à grande exposição do festival que estará patente ao público no Centro Multimeios de Espinho de 7 a 30 de março. De salientar o apoio da Lipor na ‘Parada contra os sustos’, evento de rua organizado pela Divisão da Cultura com direção da Companhia de Teatro de Marionetas de Mandrágora com o apoio dos comerciantes e industriais do nosso concelho. Por certo, esta nona edição será de excelência atenta a qualidade e o ecletismo das companhias presentes.”

**– Que vantagens advêm da Companhia de Marionetas Mandrágora nas instalações do FACE?**

“As vantagens são inúmeras, desde a parceria ativa no Festival Mar-Marionetas, a disponibilidade para participar nos eventos da autarquia, como seja, o evento de Natal ‘Cidade Encantada’, a parceria com escolas, o ministrar de formações ao público escolar, docentes e não docentes, a realização de workshops e ainda o facto de se encontrar sediada no concelho, sendo que leva o nome de Espinho aos quatro cantos do mundo, o que muito nos orgulha.”

**– E do Sorriso da Rita e de outras associações instaladas no FACE?**

“Relativamente às associações que se encontram instaladas no FACE, apenas uma nota, se relativamente ao Sorriso da Rita a questão possa enquadrar-se num outro pelouro que me foi confiado, Divisão da Ação Social, as restantes, seja a Liga dos Amigos dos Combatentes ou a Associação de Futebol Popular de Espinho, encontram-se ali sediadas por mera questão logística.”

**– O FEST projeta Espinho no mundo (jovem) do cinema?**

“Inevitavelmente, o FEST projeta Espinho no mundo, porquanto o Festival Jovem de Cinema é um evento de referência mundial no âmbito de novos realizadores. Ao longo





"As bandas e os ranchos têm um papel cultural fundamental na história do concelho. São elas que mantêm vivas as memórias, constroem a nossa identidade e preservam usos e costumes fundamentais para que saibamos de onde vimos, quem somos e para onde queremos ir! As nossas raízes, as nossas origens são o nosso mais preciso bem. Bem hajam ranchos e bandas do nosso concelho!"

"Manuel Sancebas é o nosso vulto cultural mais genuíno. A sua simplicidade e amor a Espinho levaram a que produzisse textos, poemas onde Espinho fica consagrado de forma única. Popular e querido por todos, foi agraciado pela autarquia no dia da cidade, como prova de reconhecimento pela sua contribuição inestimável para a cultura espinhense."

E se escrevesse um livro sobre Espinho que título lhe daria? "Ironizando, atrever-me-ia a sugerir que a obra tivesse dois capítulos: o primeiro seria denominado 'Ascensão e queda de um burgo'; o segundo, 'Renascer das Cinzas'!... Está visto que os protagonistas do primeiro e do segundo capítulo seriam distintos..."

A arte nova está esquecida... desvalorizada... em Espinho? "A arte nova, em Espinho, encontra-se na mão de particulares, portanto, a questão é de sensatez e sensibilidade dos privados para a preservação do património. Mas sim, salvo raras exceções, há imóveis cuja não salvação implicará perdas irreparáveis."



de oito edições – 2014 será a nona – passaram por este evento centenas de novos realizadores, muitos a caminho da fama, outros já casos de sucesso. Promover em Espinho os grandes talentos do cinema é um orgulho para todos nós. Neste momento trata-se de um dos maiores fóruns mundiais de conferências, master classes e workshops na área do audiovisual. Muito participado por gente da sétima arte, que vem de todos os cantos do mundo. Por certo, menos conhecido 'cá dentro' mas, como diz o povo, 'santos da casa não fazem milagres'. Mas seria importante que o público local tivesse a noção que por cá já passaram nomes muito importantes como Tom Stern, diretor de fotografia de Clint Eastwood, nomeado para óscares, David Macmillan, vencedor de três óscares e muitos outros, mundialmente famosos. O FEST ao atrair, como atrai, um elevado número de participantes deve ser entendido como um fator privilegiado de atração turística e consequentemente de desenvolvimento social e económico, devendo por isso ser apoiado por todas as instituições públicas e privadas."

#### – E o Festival Internacional de Música de Espinho?

"O FIME é o que de melhor se organiza em Espinho na área da música. Trata-se de um dos mais prestigiados festivais de música de verão do nosso país. Conta com a participação de nomes de craveira na área da música clássica. Serve de palco a novos projetos musicais e é uma mais-valia para os jovens músicos da Orquestra Clássica de Espinho que têm a oportunidade de privar com grandes nomes da música clássica. Tal como o FEST e o Cinanima, atraem a Espinho, públicos especializados contribuindo de forma indireta para o desenvolvimento socioeconómico do concelho e sendo consequentemente fator de atração turística."

#### – Os homens estátua dão "vida" a Espinho?

"Claro que sim. Atraem milhares de forasteiros a Espinho, e na sequência do que foi referido acerca dos outros eventos realizados no concelho, também ele é um motor de atração turística. Trata-se do mais antigo festival nacional de homens estátuas, sendo já uma referência mesmo para as estátuas internacionais e destaca-se pela diversidade singular das estátuas. Falamos de uma autêntica festa do imobilismo. Este ano terá lugar a 18ª edição, internacionalizada desde a 16.ª edição, o que revela que o prestígio deste festival já ecoa além-fronteiras."

#### – O presidente da Câmara, Pinto Moreira, aludiu a António Gaio como a "alma mater" do Cinanima...

"E aludiu muito bem. Apenas um reparo, António Gaio não é só a 'alma mater' do Cinanima, trata-se um vulto da cultura espinhense, grande impulsionador da Cooperativa Nascente e do jornal Maré Viva e de várias associações desportivas e culturais locais."

#### – Também enquadra o Casino como um espaço de cultura?

"Sim. A programação anual dos espetáculos do Casino de Espinho é de grande qualidade. Falamos de um parceiro que tem vindo a trabalhar a dinâmica cultura/lazer, de forma muito ativa, a bem de Espinho."

## "Ando na luta do jaquinzinho"

### Leonor Fonseca espera "com o nosso trabalho" alcançar o almejado regime de exceção para a arte xávega

– **Que reflexão lhe resultou de um recente seminário ocorrido no auditório do Fórum de Arte e Cultura de Espinho e sob o genérico "o mar e os recursos no turismo de Espinho" que teve o ensejo de moderar?**

"Foi com muita honra que recebi o convite dos alunos do ISESP, que de imediato aceitei. E em boa hora o fiz, pois apesar de se tratar de um trabalho meramente académico, as comunicações apresentadas revelaram um cuidado especial na preparação do seminário, que se revelou muito proveitoso, e de facto, há que refletir: Tendo nós uma frente de mar tão aprazível, uma arte – cerco e alar para terra – de xávega, única e excepcional – apenas entre Espinho e Vieira de Leiria, no Atlântico, portanto – uma gastronomia fantástica, um ordenamento urbanístico invejável, umas ondas excelentes para a prática do Surf, um aeródromo, um hipódromo, o golf, o casino, as piscinas, o balneário marinho, porque temos tanta dificuldade em recolher proveitos económicos e financeiros do Turismo?! Ficou esta reflexão que me leva a equacionar como foi possível que toda a ascensão do início do século XIX até meados do séc. XX tenha redundado numa queda abismal. Nós que fomos os primeiros a ter cinematógrafo, a quem o caminho-de-ferro e o jogo trouxeram pela mão da burguesia um progresso incontestável, que recebemos os mais ilustres intelectuais, que constávamos das mais requisitadas estâncias balneares, quer por questões lúdicas, quer medicinais, onde o vir-a-banhos era um luxo de poucos que literalmente se mudavam para Espinho para tratar a saúde e a alma, como deixamos que a nossa vida social e económica chegasse à letargia, à estagnação?! Agora, difícil mas nobre missão será a ascensão. Era nosso dever ter evitado a decadência. Tenho pena que a assunção desta missão que me foi confiada pelo povo aconteça numa altura em que já quase nada resta da nossa indústria, em que o nosso comércio agoniza e em que o dinheiro rareia. Mas será sempre um desafio, aliciante, apropriado para gente honrada, trabalhadora e crente nas capacidades deste nosso povo português. Haja esperança!"

– **O mar já foi socioeconomicamente apontado como a eventual solução para o país. Entretanto, a pesca artesanal anseia em Espinho (e não só) por melhores "pescarias"...**

"Muito haverá a dizer acerca da pesca artesanal em Espinho, arte de cerco e alar para terra, mais comumente conhecida como arte de xávega (esta seria assim designada quando praticada no Mediterrâneo, o que já não acontece). De facto, esta arte apenas se pratica no oceano atlântico, como já referi, entre Espinho e Vieira de Leiria – há na Costa da Caparica algumas companhias que tentam continuar esta forma de arte mas cujas contingências burocráticas levam a que seja e só uma atração turística – e é praticada por homens que se podem e devem equiparar a autênticos 'surfistas', homens que enfrentam a rebentação das ondas, deste mar agreste, e dão, literalmente, o

corpo às ondas, numa atitude heroica, única, excepcional e tentam sobreviver, numa altura em que o que não é global tende a perecer."

– **Fala deste assunto sempre com muita paixão?!**

"Adoro o mar, os vareiros, os pescadores, a minha cidade – Espinho – e foi com um misto de orgulho e honra que acedi ao convite formulado para fazer parte da comissão de defesa da arte xávega, criada pelo atual governo e que visa juntar entidades políticas, científicas, homens do mar, forças de segurança, sindicatos e outras instituições a fim de elaborarem um relatório que virá a ser apresentado em Bruxelas a fim de que consigamos explicar à Europa que este tipo de arte de cerco e alar para terra, que volto a repetir é tão excepcional e único, não dizima as espécies, não põe em causa ecossistemas, e que, deve por essa razão ser acarinhada e não eliminada, utilizada como móbil turístico e não ostracizada, fazendo dela um ex-libris natural que muito honra as gentes vareiras."

– **Uma causa que envolve jaquinzinhos...**

"Costumo dizer, em jeito de brincadeira, que ando na 'luta do jaquinzinho' e espero que consigamos com o nosso trabalho alcançar o tão almejado regime de exceção que esta arte milenar merece. Praxis de há mais de 300 anos, não há memória de que tenha havido falta de carapau por insistência na arte! E não podemos esquecer que hoje em dia, são muitos, aqueles que num combate crescente contra o desemprego e as dificuldades financeiras buscam no mar uma fonte de rendimento e de subsistência. Temos o dever moral e cívico de lutar contra estes interesses instalados que querem fazer crer que é a arte de cerco e alar para terra o bode expiatório do dízimo das espécies. Falácia! Que seria então dos grandes arrastões que pescam em alto mar a grandes profundidades e que matam tudo que mexe?!... Há de facto interesse em manter o arrastão e acabar com a arte de cerco e alar, apenas e só por ignorância, desconhecimento ou ganância mas os nossos pescadores sabem que podem contar comigo. Estarei sempre com eles, na luta pela defesa dos seus interesses, que são também os nossos, ao seu lado, defendendo a sua arte e pugando pela manutenção dela, do seu trabalho e só descansarei quando a Europa entender que é na especificidade e não na globalização que se demarca uma identidade, nem que para tal seja necessário avançar com uma candidatura da arte de cerco e alar para terra a património imaterial da humanidade junto da Unesco – sonho do meu grande amigo, Professor Doutor Alfredo Pinheiro Marques, do Centro de Estudos do Mar! Tudo para que o resto do mundo perceba o quão pequeninos, e por isso, excecionais somos e como essa especificidade e pequenez, aliada à hericidade pode ser um fator de atração turística e sustentabilidade económica e financeira."





Foto PAULO DUARTE

**Mais um golfinho que deu à costa (na noite de terça-feira, junto à praia da Baía)**

**...com legenda!**

**Assim... não há camião que passe!**



Foto VÍTOR LANCHÁ

## SEF detém cidadão estrangeiro

O Serviço de Estrangeiros e Fronteiras deteve, recentemente, três cidadãos estrangeiros que se encontravam ilegalmente no nosso país, um deles em Espinho que ficou a aguardar ordem de expulsão de Portugal no Centro de Instalação Temporária, enquanto o SEF procede a diligências junto das respetivas representações diplomáticas, tendentes à sua documentação para efeitos de viagem de retorno ao país de origem.

Nesta ação que decorreu no distrito de Aveiro, o

SEF fiscalizou mais de duas dezenas de cidadãos estrangeiros, na via pública e em estabelecimentos comerciais e de hotelaria.

Segundo o SEF, nesta operação que decorreu no distrito de Aveiro, foram instaurados dois processos de contraordenação, cujo valor das coimas oscila entre os 2100 euros e os 10500 euros, um por emprego de trabalho ilegal e outro a estabelecimento hoteleiro por não comunicação de alojamento de cidadãos estrangeiros.

## Chuva e frio para os próximos dias

O mau tempo, com chuva e frio, vai continuar nos próximos dias. Segundo o Instituto Português do Mar e da Atmosfera (IPMA), a temperatura mínima para o dia de hoje deverá ser de 4 graus, em Espinho, com a previsão de aguaceiros entre as 12 e as 24 horas, mantendo-se o alerta laranja. A agitação marítima merecerá aviso amarelo até às 12 horas, com ondas de noroeste com 4 a 5 metros.

Para amanhã, sexta-feira,

o IPMA prevê chuva moderada durante o dia, com a temperatura máxima de 13 graus e a mínima de 11 graus e o vento moderado de noroeste.

No fim-de-semana deverão manter-se os aguaceiros, mas com as temperaturas mínimas a descender para os 6 graus no sábado e para os cinco graus no domingo.

De segunda-feira até à próxima quarta-feira, as temperaturas mínimas deverão ficar nos 6 graus.

# Vizinhança não aguenta o karaoke no Bairro Piscatório

## E estranham o licenciamento

Alguns moradores do Bairro Piscatório têm lutado "sem sucesso" para combater as sessões de karaoke realizadas em pequenos estabelecimentos comerciais "sem qualquer condição, nomeadamente ao nível da edificação, da acústica e até da segurança para os frequentadores."

"Pouco falta para rebenotar com os vidros da vizinhança"m asseveram. A Câmara Municipal de Espinho e a Polícia já foram alertadas para a situação, "com barulho até

às duas horas da madrugada"mas "a resposta é que estes estabelecimentos têm licença para realização deste tipo de espetáculo..."

Também já foi solicitada ao IGAC uma inspeção/fiscalização, "como, por exemplo, direitos de autor ou outras ações de modo a ajudar-nos a terminar com este inferno."

Os espetáculos de karaoke ocorrem às sextas-feiras, das 21 às 2 horas da madrugada, aos sábados, da parte da tarde e durante a noite, e aos domin-

gos, das 14 às 20 horas.

"Trata-se de um bairro residencial onde as casas são divididas com paredes de apenas sete centímetros de espessura, em que se houve o partir um ovo de uma casa para a outra!"

Os residentes afetados estranham o licenciamento "para a prática de espetáculos desta natureza não só durante o dia mas também até às 2 horas da madrugada."

Alegam ainda que "há um grande desrespeito pela vizi-

nhança e ninguém consegue descansar."

"São muitas as pessoas afetadas por esta situação", acrescentam. "As paredes de divisórias são contínuas e ouve-se tudo de um lado para o outro numa zona onde habitam muitas pessoas velhas, doentes e acamadas. E mesmo depois do karaoke acabar... os frequentadores desses espetáculos continuam até ao amanhecer nas ruas a praticar barulho e desordem."

**Lúcio Alberto**

## "Carta" aos Correios

No extenso rol de cidadãos que desesperam com a conjuntura da estação de serviço dos CTT em Espinho, uma espinhense insurgiu-se com uma situação ocorrida com uma cliente que se sentira mal e "apenas foi socorrida por outros utentes".

"Tratou-se de um dia especial, fora do comum, com procura muito elevada para pagamento do RSI, com muito ruído e confusão, dificultando a perceção por parte de quem efetua o atendimento de situações especiais como a descrita." Foi assim a resposta, no entanto célere, que recebeu dos CTT a uma sua reclamação formal. "Neste caso, quando os empregados se aperceberam, a cliente já estava a ser devidamente acompanhada e, pela avaliação do gestor de loja no momento, não se justificava intervenção."

A mesma utente espinhense dos Correios no ângulo das ruas



Foto VÍTOR LANCHÁ

19 e 20 manifestou, entretanto, o seu desagrado pelo espaço disponível para os clientes em situação de espera de atendimento, tendo observado excesso de expositores de venda de obras literárias e manuais escolares.

"A Loja CTT dispõe de

informação/placa de atendimento prioritário colocada no pilar central, por baixo do monitor do sistema de gestão de filas", leu na resposta. "Dispõe de quatro bancos para clientes e são disponibilizadas as cadeiras de back office em casos pontuais. Tra-

ta-se de uma loja megastore com boas condições para clientes e colaboradores e cujo espaço disponível não permite a colocação de maior número de bancos na sala de público."

A reclamante discorda em ambos os casos.

Na correspondência dirigida à secção do "Correio do leitor" - por carta, fax, ou e-mail - os interessados devem identificar-se com o nome, o endereço, o contacto telefónico e o número do Bilhete de Identidade, mantendo-se, todavia, apenas no rodapé dos textos publicados o nome e a localidade dos autores.

## CORREIO DO LEITOR

### Indignação

Venho manifestar a minha indignação por um episódio que me aconteceu no Centro de Saúde de Espinho.

Há dias fui a uma consulta e na volta dirigi-me ao guichet no qual a funcionária me disse que o meu marido devia lá 3 euros. Ele, como estava presente, prontificou-se a pagar com uma nota de 10 euros. Acon-

tece que a funcionária disse que não tinha troco e assim a dívida ficou por pagar.

Na semana passada recebi uma carta em casa do Centro de Saúde a dizer que eu devo lá 7 euros e 20 cêntimos. Dirigi-me lá no dia seguinte para pagar a minha dívida e a do meu marido, mas tive azar porque mais uma vez a funcionária não tinha troco para me dar e assim continuo sem pagar as minhas dívidas.

Será que o utente tem de levar o dinheiro certo ou a funcionária é que tem que se prevenir?

**Benigna Manuela Dias Leite Correia**  
(Silvalde)



A Câmara Municipal de Espinho, o Centro Social de Paramos e a Cerciespinho dinamizam um grupo de trabalho formado por voluntários no processamento de inquérito à população idosa do concelho. Concluídos cerca de dois terços do inquérito que numa primeira fase se afigura como triagem para proporcionar a compilação e a ordenação de dados e posteriormente a análise e eventuais medidas a implementar. A aplicação do inquérito é realizada por voluntários, recrutados com o apoio do Centro de Emprego de Vila Nova de Gaia/Espinho – Centro de Atendimento Permanente de Espinho. Mas são precisos mais voluntários (que podem consultar o Banco Local do Voluntariado), observa João Doce, da Divisão da Ação Social da edilidade.

# Diagnóstico de envelhecimento e dependência no concelho

## São precisos mais voluntários para inquiridores

Em 2012 já fora realizado um fórum sénior com as instituições e entidades do concelho visando "um diagnóstico da população idosa do concelho, que permitisse delinear um plano de ação na área dos serviços e apoios de proximidade aos idosos."

Em 2013, o diagnóstico da Rede Social confirmou a tendência demográfica para o envelhecimento da população de Espinho, "expressa no facto" de 20,7% do total da população ter 65 e mais anos e 18,3% dos idosos residem sozinhos e 37,4%

com uma ou mais pessoas da mesma idade.

Foi criado ainda em 2013 o grupo de trabalho para o envelhecimento, constituído pela Câmara Municipal, pelo Centro Social de Paramos e pela Cerciespinho, que ficou responsável pela elaboração do diagnóstico, nomeadamente pela criação e aplicação de um inquérito junto da população idosa residente no município.

Numa primeira fase procedeu-se à construção do inquérito e à recolha das listas dos idosos referen-

ciados nas freguesias e nos centros de saúde. Depois, a aplicação do inquérito no Bairro da Ponte de Anta e nas freguesias de Paramos, Guetim, Espinho, Anta e Silvalde.

João Doce considera que é fundamental contar com a colaboração das juntas de freguesia e das instituições que atuam no âmbito do envelhecimento, assim como com os vizinhos dos idosos, "seja até o dono do talho ou o empregado do café ou da loja próxima do idoso para nos alertar para

o facto do idoso não sair de casa há algum tempo aparentemente inexplicável."

"É uma forma de se tentar encontrar uma solução para se evitar casos drásticos e lamentáveis", enquadra João Doce. "O isolamento e a limitada ou total capacidade de mobilidade poderão ser atenuados e combatidos, se dispusermos de dados concretos e até possíveis de monitorização como já acontece graças a uma parceria da Câmara Municipal de Espinho."

"Só o tratamento dos da-

dos recolhidos nos inquéritos poderá possibilitar a implementação de medidas que respondam às necessidades detetadas nos mesmos", acrescenta. "Sensibilizar todos os parceiros no sentido de colaborarem na criação de respostas de proximidade" é uma proposta para um trabalho de notória intensidade em prol de quem precisa de apoio "principalmente aqueles que já não têm familiares ou que a família os esquece ou os esqueceu..."

Lúcio Alberto

## Nuno Almeida diligencia instalação de serviço de atendimento dos Correios em Guetim

### No edifício autárquico

Nuno Almeida envida diligências e esforços para instalar um serviço de atendimento dos CTT no edifício da desativada Junta de Freguesia de Guetim, o mesmo sucedendo em relação a Anta, "embora com mais dificuldade face a diversos condicionalismos" no edifício da que até 29 de setembro de 2013 era autarquicamente apenas antense. Assim, nos primeiros meses do exercício da presidência da Junta da União das Freguesias de Anta e Guetim, Nuno Almeida procura corresponder ao desiderato traçado aquando da campanha das recentes eleições.



"Um espaço no edifício autárquico de Anta poderia ser a solução para a instalação de um serviço dos Correios para servir os antenses, e até as comunidades de freguesias periféricas, para suprir o encerramento da loja dos CTT na Avenida 32."

"Estamos a desenvolver um trabalho permanente para assegurar melhores condições de cidadania a todos os guetenses e antenses", salienta Nuno Almeida. "Sabemos que não é uma tarefa fácil e, como não depende exclusivamente de nós, temos de insistir junto de quem de direito que possa viabilizar uma solução."

Assumindo que cabe à Junta da União das Freguesias de Anta e Guetim pugnar pelos interesses dos seus fregueses, conferindo-lhes "qualidade de vida como todos cidadãos merecem", Nuno Almeida revela

que processo para a solicitação dos serviços dos Correios foi encetada logo no esboço do mandato autárquico para o qual foi eleito.

Todavia, "decorre agora um processo de privatização dos CTT e torna-se necessário avaliar eventual alteração de gestão", mas "até então tínhamos recetividade dos CTT em encontrar uma solução para Guetim."

A instalação de um serviço dos Correios em Guetim implica(va), contudo, a contribuição autárquica para os custos..."

Lúcio Alberto



## Reunião do Conselho Metropolitano em Espinho

Realiza-se nesta sexta-feira, no salão nobre dos Paços do Concelho de Espinho, a reunião do Conselho Metropolitano do Porto, órgão deliberativo da Área Metropolitana do Porto, presidida por Hermínio Loureiro.

O município de Espinho é assim o anfitrião do primeiro encontro do ano de 2014. As reuniões anteriores decorreram em Arouca e Paredes.

Estarão presentes 17 presidentes de municípios da Área Metropolitana do Porto.

## Obras úteis que pecam nos pormenores

A nova rua que liga o Rio Largo à Rua 8, depois da ponte, em tempo de chuva acumula água.

Os escoamentos que ali foram construídos não conseguem dar seguimento às águas, com estas a acumularem-se na estrada.

Um pequeno desnível, no sentido da ribeira, poderia muito bem ter resolvido aquele problema.

**Manuel Proença**



Foto MP

## Arrumadores de carros e vendedores ambulantes de lotarias sujeitos a regras na freguesia de Espinho

Medida visa disciplinar algumas atividades económicas que interagem com a comunidade

A nova realidade da Junta de Espinho impôs a criação e aprovação de regulamentação que visa disciplinar algumas atividades económicas que interagem diariamente com a comunidade como é o caso dos arrumadores de carros. A última Assembleia de Freguesia de 2013 só terminou em 2014 e circunstanciou a vigência de muitos e variados regulamentos para dinamizar a capacida-

de da autarquia em servir a população.

A quinta sessão ordinária da Assembleia de Freguesia de Espinho terminou na semana passada após a conclusão de três reuniões. Depois de na primeira reunião ter sido aprovado o orçamento e plano de atividades para 2014, tinha sido agendada na ordem de trabalhos a discussão de um conjunto de docu-

mentos que marcaram a Assembleia de Freguesia que pelo seu elevado número quer pela sua importância.

O mapa de pessoal e o regulamento do controlo interno não ofereceram grandes novidades mas os pontos seguintes trouxeram à luz da discussão um conjunto de regulamentos trabalhados pelo executivo da Junta, adven-

petências e de novas competências que decorrem da lei, nomeadamente do Decreto-lei 75º de 12 de setembro de 2013.

Assim, a maioria PSD da Assembleia de Freguesia de Espinho aprovou "os regulamentos do exercício da atividade de arrumadores de carro, do exercício da atividade de vendedor ambulante de lotarias, do cemitério da freguesia

e do Fundo de Emergência Social."

A aprovação do regulamento do Centro de Convívio – Clube Sénior também mereceu honras de destaque, sendo secundado pela aprovação do regulamento das atribuições de apoio financeiro a associações ambientais, culturais, desportivas e juvenis da freguesia, assim como a aprovação dos regulamentos de funcionamento e utilização do edifício-sede da Junta. O plano de prevenção e riscos de corrupção e infrações conexas também mereceu o voto positivo da maioria da Assembleia de Freguesia.

Por fim, a informação escrita da atividade do presidente da Junta também foi debatida e levada ao conhecimento dos vogais. Ficaram assim aprovadas um grande número de normas que têm como objectivo regulamentar uma série de atividades que passarão a ser tuteladas pela Junta espinhense.

**Paulo Duarte**

"Uma freguesia mais forte e autónoma"

Rui Torres revelou-se um presidente de junta bastante satisfeito com o desfecho desta assembleia que se constituiu com laivos de histórica face à concretização de várias competências e delegações. Segundo o presidente autárquico, o seu regozijo deve-se ao facto de "em apenas dez anos ter conseguido transformar a Junta de Freguesia de Espinho de uma instituição completamente vazia de competências num conjunto de valências ao serviço da comunidade" não só no contexto do edifício-sede, mas também "na prestação de serviços e tutela de algumas atividades económicas".

Para Rui Torres, a aprovação destes regulamentos "atesta a capacidade acumulada ao longo dos últimos anos" reflectida na "experiência adquirida na algumas valências que já vinham sendo executadas".

A atual realidade da Junta induz Rui Torres a reafirmar que a sua autarquia "está assumir competências e cada vez mais irá assumir ferramentas que lhe permitam melhor servir os espinhenses e tornar a freguesia de Espinho mais forte e autónoma. Este desiderato de Rui Torres não é atenuado pelos actuais estrangimentos orçamentais reforçado pela sua firme intenção de gerir a freguesia "com total transparência e de a servir cada vez mais e melhor".

**Paulo Duarte**



Foto MP

## Rio Largo transborda

A ribeira do Rio Largo tem tido, durante estes dias de intensa chuva, um caudal fora do normal. A água que corre, transborda o natural leito, mesmo nos dias em que não chove, como foi o caso do dia de ontem.

A passagem para peões que foi construída durante o verão e que passa por baixo da linha férrea, junto à ribeira do Rio Largo, está completamente cheia de água, intransitável. Por isso, acaba por não ter qualquer utilidade durante o inverno.

**Manuel Proença**



# Manuel Marques doa terreno para construção de albergue de carenciados

## Assembleia da União de Freguesias de Anta e Guetim aprova orçamento de 2014

**A Assembleia da União de Freguesias de Anta e Guetim, presidida por Guilhermino Pedro, aprovou na sexta-feira, com os votos do PS e a abstenção da oposição, o orçamento para o ano de 2014.**

“É o orçamento possível”, realça Nuno Almeida, “face aos condicionalismos financeiros da Junta de duas freguesias.”

“A Câmara Municipal de Espinho limitou a transferência de verbas e restanos fazer face às despesas correntes”, constata o presidente da Junta da União

de Freguesias de Anta e Guetim.

Entretanto, foram atualizados e uniformizados os regulamentos e as taxas, enquanto era dado o parecer favorável da assembleia magna para a alteração do registo na Conservatória do terreno na zona da Guimbra que o nonagenário antense

Manuel Marques doou no final do mandato autárquico anterior visando a construção de um albergue para carenciados.

Manuel Marques foi um dos homenageados na edição de 2004 do Dia da Villa de Anta.

*Lúcio Alberto*

## Licenciamento/legalização das construções de génese ilegal com atendimento camarário nas juntas de freguesia

“Considerando a vontade desta Câmara Municipal em apoiar o licenciamento/legalização das construções de génese ilegal em todo o concelho, bem como, prestar auxílio na pretensão de novas edificações e tendo em vista a agilização dos procedimentos administrativos”, foi disponibilizado um técnico camarário para prestar os esclarecimentos necessários junto da população em ações de informação e esclarecimento nos edifícios das juntas de freguesia.

Uma iniciativa disponibilizada mediante o seguinte calendário:

Anta – 7 e 21 de fevereiro; 7 e 21 de março; 4 e 17 de abril; 2 e 16 de maio; e 6 e 20 de junho.

Guetim – 5 de fevereiro; 5 de março; 2 de abril; 7 de maio; e 4 de junho.

Silvalde – 10 e 24 de fevereiro; 10 e 24 de março; 7 e 21 de abril; 5 e 19 de maio; e 9 e 23 de junho.

Paramos – 18 de fevereiro; 4 e 18 de março; 15, 18, 20 e 25 de abril; 1 e 20 de maio; e 10, 13 e 19 de junho.

# Rotunda na Ponte de Anta resolveria problemas de circulação automóvel

A decisão de desativar os semáforos na Ponte de Anta, colocando o amarelo intermitente, na Estrada 109/Rua 62, veio resolver o gravíssimo problema dos engarrafamentos que perduravam até 2009.

A partir daqui, a circulação automóvel ficou mais des congestionada, em todos os sentidos, naquelas vias e circundantes. O problema prende-se, contudo, com a falta de uma solução definitiva, que passa pela construção de uma ou de duas pequenas rotundas – uma a norte, no cruzamento com as ruas Nova da Praia (Parque de Campismo) e a Rua da Idanha e a outra a sul da ponte, entre as ruas 62 e a de ligação à Rua 19.

Haveria, porém, uma outra solução, visando a redução da velocidade dos veículos que circulam no sentido descendente (norte para sul) na Estrada 109, na Rua da Ponte de Anta, na aproximação ao cruzamento com as ruas da Idanha e Nova da Praia e que passaria pela elevação da passadeira ali existente, criando uma barreira à velocidade e a merecer maior atenção dos automobilistas. Uma solução que, segundo opinião do presidente da Junta da União das Freguesias de



Fotos MP

Anta e Guetim, Nuno Almeida, “resolveria provisoriamente o problema, mas não era a solução definitiva”.

Para o presidente daquela junta, a solução seria mesmo “a construção de uma rotunda. Já vi um projeto para a implementação de uma

rotunda naquele local. E surgiu a ideia de se comprar o terreno junto ao Bairro da Ponte de Anta para a construção dessa rotunda”.

No entender de Nuno Almeida “já está visto que os semáforos não resolvem os problemas com que aquele

local se depara e, por isso, a rotunda seria mesmo a melhor solução e aquela que melhor serviria os interesses dos automobilistas e daquela população. Entendo, por isso, que se deveria desenvolver esse projeto”.

Há, no entanto, alguns

pequenos pormenores, tais como “encontrar-se uma solução para a paragem do autocarro”, o que “não seria muito difícil”.

O presidente da Junta da União das Freguesias de Anta e Guetim garante que “a construção dessa rotunda evitaria

muitos acidentes e muitos constrangimentos naquele local”, além do mais que “por ali, além do elevado tráfego automóvel há, também, muita gente que circula a pé e que precisa ser protegida”.

*Manuel Proença*



## "Dar de si sem pensar em si" – 27 anos do Rotary de Espinho

Com a visita oficial da governadora rotária do Distrito 1970, Goreti Machado, e a presença do vice-presidente da Câmara Municipal, Vicente Pinto, e do presidente da Junta de Freguesia de Espinho, Rui Torres, o Rotary de Espinho comemorou o seu 27.º aniversário com um almoço no Hotel Praiagolfe.

António de Oliveira Pinto aproveitou a oportunidade para uma retrospectiva da atividade recente do Rotary de Espinho a que preside, apelando, entretanto, ao reconhecimento e, sobretudo, à colaboração e participação da comunidade e das entidades locais nas atividades promovidas em prol dos mais carenciados e nas



Fotos EZEQUIEL JORGE



realizações de eventos de (in)formação.

António de Oliveira Pinto fez ainda questão de sublinhar que o Rotary de Espinho cumpre o conceito rotário de "avenidas de serviço", mas vincou o lema de que os rotários devem pautar com "dar de si sem pensar em si".

Por seu turno, Goreti Machado também não descurou o ensino de sensibilizar para a concretização da causa rotária, ajudando-se quem precisa de cuidados e apoios de diversa índole.

A governadora do Distrito 1970 liderou, entretanto, uma reunião interna, ocorrida momentos antes do festivo almoço.

## SIGA agradece contributo da população pelos donativos durante a época natalícia

O Movimento Independente por Guetim Anta (SIGA), na sequência da campanha de Natal, após um balanço, fez questão de "manifestar o agradecimento pelo contributo prestado", nomeadamente pelos "donativos durante a época natalícia" à loja social daquele movimento.

Segundo os elementos do SIGA, "todos os contributos foram utilizados para a ação social, relevantes para a comunidade do concelho de Espinho".

O SIGA aproveitou a oportunidade para "informar que o movimento irá continuar a desenvolver este tipo de iniciativa no nosso conselho".

## Assinatura de protocolo entre Berkeley – S. José University e as escolas secundárias de Espinho



Foi formalmente celebrado no passado dia 17, na Biblioteca Municipal José Marmelo e Silva, um protocolo de cooperação entre as escolas secundárias de Espinho e a Universidade de Berkeley e a S. José University (Califórnia, Estados Unidos da América), cerimónia onde ficaram definidos os pormenores do Projeto "Berkeley-Espinho"... Estiveram presentes no ato, Arcelina Santiago (umas das principais mentoras do pro-

jeto), Deolinda Adão (em representação das instituições norte-americanas), José Ilídio Sá (diretor do Agrupamento de Escolas Dr. Manuel Gomes de Almeida), Alexandra Rachão (subdiretora do Agrupamento de Escolas Dr. Manuel Laranjeira), os dois docentes de Português envolvidos no intercâmbio (Carminda Costa e João Paulo Reis), assim como os alunos do 11.º ano das duas instituições.

## Beleza no Aero Clube da Costa Verde



O Aero Clube da Costa Verde tem, como se sabe valências relacionadas com aeronáutica, paraquedismo e hipismo. Graças à beleza natural da área envolvente, a Agência OneModels esteve em atividade na estrutura sediada em Paramos aproveitando os magníficos cenários que por ali proliferam!

## Insulino-resistência e estilo de vida

O aumento da prevalência da obesidade, da resistência à insulina e da diabetes tipo 2 associado à mudança de uma alimentação rica em grãos, frutos e vegetais para uma alimentação de grande densidade energética rica em gorduras e hidratos de carbono e à alteração de padrões de atividade física, com a mudança para um estilo de vida sedentário, fisicamente inativo, tem sido observado em diferentes populações.



OPINIÃO

DEFESA NA SAÚDE

Maria Helena Cardoso (\*)

A dimensão do problema em Portugal é preocupante. A nossa geração é provavelmente uma das mais sedentárias e seria de espantar que com estas alterações do estilo de vida não houvesse repercussões na

prevalência das doenças a que nós chamamos doenças da civilização.

Também a demonstração de um risco aumentado de diabetes tipo 2 associado ao tabagismo materno durante a gravidez e ao tabagismo em jovem vem reforçar a importância da mudança do estilo de vida em várias vertentes.

A constatação em estudos epidemiológicos que a nutrição fetal pode afetar de modo permanente as características fisiológicas do novo indivíduo e influenciar o risco de diabetes, doença cardiovascular e cancro, reforça a importância das alterações do estilo de vida para as gerações atuais e futuras.

Na Europa de hoje, seis dos sete fatores de risco mais importantes para a morte prematura (tensão arterial, colesterol, IMC, inadequada ingestão de

frutos e vegetais, inatividade física e consumo excessivo de álcool) relacionam-se com o modo como comemos, bebemos e movemos.

Deve-se suspeitar de insulino resistência perante a existência de antecedentes familiares de diabetes mellitus tipo 2, história pessoal de diabetes gestacional, tolerância alterada à glicose ou síndrome do ovário poliquístico e obesidade, principalmente visceral.

Nestes doentes as alterações do estilo de vida com aumento da atividade física diária, aumento da ingestão de fibras e a obtenção de um peso saudável são atitudes prioritárias.

\* endocrinologista e presidente da Sociedade Portuguesa de Endocrinologia, Diabetes e Metabolismo

## Spinning e yoga numa modalidade única

O ciclismo indoor tornou-se numa prática popular em todos os ginásios nesta última década sendo internacionalmente conhecido por spinning. Já o yoga é um conceito com origem nas práticas meditativas comuns no budismo e no hinduísmo. Sendo uma prática de disciplina mental e física, tal e qual é o spinning, a sua junção numa única prática acaba por ser uma consequência natural.

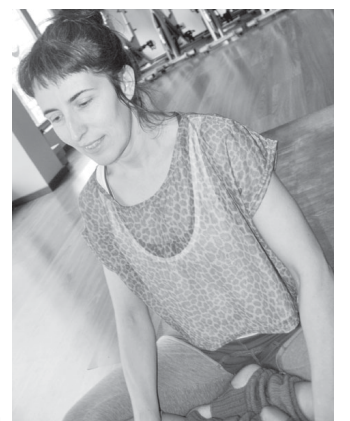

O Sury Yoga Center em Espinho é o único SpinningStudio acreditado para esta prática e a cidade poderá usufruir das suas vantagens a partir do próximo fim-de-semana. Na inauguração do espaço, estará presente o master spinning de Portugal, Dino Pedras.

Paulo Duarte





## Pinto Moreira e Ricardo Sousa delegados da Congresso Nacional do PSD

Mais de 63 por cento dos militantes do PSD inscritos nos cadernos eleitorais participaram na eleição da nova Comissão Permanente Distrital de Aveiro, encabeçada por Ulisses Pereira. A lista do presidente cessante da estrutura conseguiu uma média de 95 por cento dos votos, com 2.369 votantes, de um total de 2.472.

“Os militantes perceberam a nossa mensagem e disseram-se conscientes da importância das batalhas que se avizinham, como o Congresso e as eleições europeias e legislativas.” Ulisses Pereira vê no

nível de participação nas eleições de sábado “um testemunho de que o nosso projeto de convergência e união tem sido bem conseguido e de que os militantes estão connosco.”

Nas eleições para a Comissão Permanente, dos 2.472 participantes, 2.337 votaram na lista de Ulisses Pereira. Já a lista da Mesa da Assembleia Distrital, liderada por António Topa, juntou 2.369 votos, enquanto 2.366 disseram “sim” à lista para o Conselho de Jurisdição Distrital, encabeçada por Paulo Matos. A Comissão Distrital de Auditoria Financeira, com José Manuel Ribeiro à

cabeça, somou 2.370 votos.

Assim, confirma-se que Vicente Pinto volta a integrar a Comissão Política Distrital do PSD, como já tinha sido preconizado na edição anterior do jornal **Defesa de Espinho**.

Entretanto, Pinto Moreira e Ricardo Sousa foram eleitos (no quadro concelhio) delegados ao próximo Congresso Nacional do PSD.

Já na eleição direta para a presidência do partido, o único candidato, Pedro Passos Coelho, contou 2.360 votos, num resultado também esclarecedor da opinião dos militantes do PSD de Aveiro.



# Espinho ganha representatividade na JSD de Aveiro

Com Bernardo Lacerda, Pedro Sousa, Diogo Pedrosa, João Chagas, Tiago Azevedo e Rita Rocha

**Bernardo Lacerda, foi eleito para vogal e primeiro secretário-geral adjunto da Comissão Política Regional da JSD, Pedro Sousa para vice-presidente da Mesa do Plenário, Diogo Pedrosa para coordenador do gabinete de comunicação e João Chagas, Tiago Azevedo e Rita Rocha, respetivamente, para os gabinetes de formação, estudos e do ensino básico e secundário.**

Na sua intervenção no congresso, Bernardo Lacerda destacou que “os militantes da JSD de Aveiro não podem facilitar nestes tempos decisivos”, argumentando que “têm de escolher os melhores protagonistas, aqueles que, pelo seu percurso e pela sua experiência, nos dão melhores garantias.”

“Esta eleição teve um impacto enorme para a JSD de Espinho”, assegurou Bernardo Lacerda já em comentário posterior ao congresso. “Veio

sedimentar a nossa estrutura. E como nada se faz sozinho, não posso deixar de falar naqueles que me acompanham na vida política. Sem a amizade, sem a lealdade e o trabalho dedicado, seria tudo muito mais complicado, para não dizer impossível. Temos uma equipa empenhada em trabalhar pela nossa terra, pelo nosso concelho e pelo nosso distrito.”

“A JSD de Espinho sempre lutou por uma juventude irreverente e com opinião política”,



notou Pedro Sousa. “Achamos que devemos ser nós, os jovens, a liderar vários debates políticos que sejam transversais à nossa sociedade. A reeleição da Catarina Pereira a presidente foi desde o início apoiada pela nossa concelhia. Queremos estar presentes nos momentos de decisão e privilegiamos um trabalho conjunto

em que a proximidade das Concelhias da Regional e Nacional seja uma realidade.”

“Localmente queremos também uma juventude espinhense atenta, informada e ativa”, acrescentou Pedro Sousa. “É importante que a voz dos jovens seja escutada em órgãos oficiais, daí a importância de um Conselho Municipal da Juventude. O executivo camarário liderado pelo Dr. Pinto Moreira confia e preconiza uma política de aposta na juventude, a presença de vários jovens nos órgãos autárquicos é prova disso. Para além de ativa, a Jota com o Bernardo à frente, tem mobilizado muitos jovens ao entrar muita gente na JSD de Espinho. Esta forte representação espinhense nos órgãos distritais acaba por ser também fruto da política que se faz no concelho de Espinho.”

“A JSD regional aveirense cumpriu todos os objetivos e expectativas, que lhe eram exigidas. Foram discutidos assuntos importantes que visam salvaguardar os direitos dos jovens portugueses e medidas em que possam contribuir para a redução do desemprego jovem no distrito”, realçou, por seu turno, João Chagas. “A JSD de Aveiro está unida e preparada para trabalhar em prol dos interesses da Região, quer no litoral, quer no interior.”

“Este congresso decorreu

de forma bastante positiva, não só pelos resultados obtidos, como pelo ambiente democrático, onde todos puderam expressar as suas opiniões de forma plena, e enriquecedora, o que só atesta que a democracia está bem salvaguardada no nosso partido”, registou Diogo Pedrosa. “Enquanto militante da Jota tudo farei para dignificar e lutar pela cidade de Espinho.”

“A JSD de Aveiro, liderada pela Catarina, consubstancia o equilíbrio entre todas as concelhias”, defendeu Rita Rocha. “Nunca duvidei que a nossa decisão era sem sombra de dúvidas, a mais acertada.”

No seu primeiro congresso regional da JSD, Arsénio Barbosa garantiu ter sido “uma experiência diferente. Excedeu as minhas expectativas, uma vez que as duas listas apresentadas centraram o debate nos problemas realmente essenciais à juventude.”

“O congresso regional é um ponto importante, no que toca a aprendizagem política”, eis a opinião de Tiago Azevedo. “Considero a produtividade destas eleições, que levaram a uma representatividade de alto nível para a nossa estrutura. Estou preparado para enfrentar os mais variados desafios e ajudar o distrito na realização das propostas.”



“Gostaria de deixar claro que a postura de Espinho em relação às escolhas que fazemos para a Distrital, ao longo destes últimos anos, tem sido no sentido de privilegiar valores como a estabilidade e a lealdade – lealdade a princípios mas também a pessoas”, realçou Bernardo Lacerda. “Como pessoa e como presidente da JSD espinhense, aprendi que as estruturas mobilizam-se em torno de projetos, não se mobilizam em torno de ambições pessoais. Na política não pode valer apenas a vontade de se ser presidente... Isso não mobiliza as pessoas.”

Foi no domingo, em Estarreja, que se realizou o II Congresso da JSD de Aveiro para eleição dos órgãos regionais. Na disputa, apresentaram-se duas listas, uma liderada por Rui Vilar Gomes e outra pela atual presidente Catarina Pereira, que foi reeleita. A JSD de Espinho fez-se representar por cinco delegados e dois observadores. O evento contou ainda com a presença do líder nacional da JSD, Hugo Soares, da eurodeputada Regina Bastos, do secretário de Estado do Desenvolvimento Regional, Castro Almeida, do presidente da Câmara de Estarreja, Diamantino Sabina, e de Hermínio Loureiro, na qualidade de membro da Comissão Política Nacional do PSD.

A JSD de Espinho faz um balanço positivo deste congresso, uma vez que tendo apoiado a lista de Catarina Pereira acabou por ficar bem representada nos órgãos regionais.



# CASINO ESPINHO

# TRIBUTO AOS BEATLES TEABLES



**8 FEV**  
JANTAR E ESPECTÁCULO





## Teatro e Marionetas de Mandrágora em atividade(s)

O Festival Internacional de Marionetas Mar-Marionetas 2014 é já em março e ultimam-se os preparativos para esta nona edição que conta com um mês inteiro de novidades. Os workshops estão à porta e a digressão internacional dos espetáculos "Bzzzoira Moira" e "Adormecida" continuam em 2014.

Entretanto, decorre até 31 de dezembro, no FACE – Fórum de Arte e Cultura de Espinho, a exposição sobre o Teatro e Marionetas de Mandrágora.

Trata-se da exposição do espólio da companhia com cerca de doze anos de produções artísticas contínua.

## "Sabes a resposta?" (ao) desafio da Biblioteca Municipal

Conforme o jornal *Defesa de Espinho* já revelou na pretérita edição, a Biblioteca Municipal José Marmelo Silva organiza um desafio denominado "sabes a resposta?" tendo como objetivo a divulgação dos escritores de Espinho e do que sobre esta localidade se escreveu e continua a escrever.

"Pretende-se divulgar, por um lado, o fundo local e os serviços que a biblioteca dispõe e, por outro, o Museu Municipal de Espinho, dois dos equipamentos culturais que o município tem para oferecer."

Os concorrentes terão de ter mais de 15 anos, email ativo e estarem inscritos na biblioteca como leitores (com a situação regularizada).

Aos sábados, entre fevereiro e junho, estará disponível no blog da Biblioteca Municipal uma questão sobre os temas atrás referidos. Assim, as três primeiras respostas corretas registadas no formulário do concurso, serão premiadas com uma entrada para duas pessoas no Museu Municipal todas as semanas.

Para concorrer basta aceder ao blog da Biblioteca, e na aba Desafio responder à questão colocada.

"Poderão ainda recorrer ao Catálogo da Biblioteca para verificar autores, títulos, assuntos, etc."

Os autores das três respostas certas serão contactados via email para receber o seu prémio.

## II Gala do Desporto a 27 de setembro

Depois do êxito da primeira Gala do Desporto realizada em outubro do ano passado, está já a ser pensada e preparada a edição deste ano, marcada para 27 de setembro, na Nave Polivalente.

O presidente da Câmara Municipal de Espinho, Pinto Moreira, que lançou esta iniciativa com o apoio da Divisão do Desporto e do Gabinete das Coletividades, reuniu na sexta-feira com a maior parte dos clubes e representantes das modalidades praticadas no concelho. Esta reunião serviu para acertar estratégias, corrigir e

melhorar alguns aspectos para que o evento se torne uma referência no panorama desportivo.

No encontro foi apresentado um regulamento com critérios e normas de atribuição dos prémios do município.

A II Gala vai este ano reconhecer os atletas espinhenses que se tornaram campeões nacionais nas diversas modalidades.

Destaca-se também um alargamento da base de prémios e distinções: associação desportiva do ano, dirigente do ano, atleta do ano, atleta revelação do ano, reconhecimento público e homenagem e campeões nacionais.

Foi também dado a conhecer aos presentes nesta reunião que os prémios referentes ao futebol popular também vão ser atribuídos na II Gala do Desporto, mas neste caso a responsabilidade e a atribuição dos mesmos estará a cargo da própria Associação de Futebol Popular.



## "Caminhamos juntos" em "conversas com especialistas" – tertúlia organizada por Margarete Gomes

O Auditório da Junta de Freguesia de Espinho será palco, nesta sexta-feira, de uma tertúlia intitulada "conversas com especialistas" com o subtítulo "caminhamos juntos". O tema escolhido versa sobre assuntos na área da educação, saúde e nutrição. O início deste encontro temático está marcado para as 21 horas.

Segundo a organizadora da tertúlia, a professora Margarete Gomes, da Escola EB n.º 2 de Espinho, este encontro tem o objetivo de "partilhar experiências e sensibilizar pais e educadores atentos" atendendo à necessidade de "formar pessoas com capacidade crítica" pelo que é fundamental "dotá-las de meios para uma boa formação". É nesse contexto que Margarete Gomes entende que esta iniciativa pode, e deve, assumir um papel importante no próprio "sucesso dos alunos" face à possibilidade de promover uma reflexão como a forma como "a escola e a família colaboram entre si e em todas as áreas" defendendo que as boas práticas proporcionam "às crianças uma vida equilibrada e saudável, tornando-a mais capaz de pensar e agir em sociedade".

O acompanhamento responsável dos pais e educadores é importante para o crescimento e desenvolvimento do jovem e Margarete Gomes garante que "brincar torna a criança ativa e criativa e dá-lhe oportunidade de se relacionar com os outros". Para além de estimular a curiosidade, a autoconfiança e a autonomia, também "proporciona o desenvolvimento da linguagem, do pensamento, da concentração e da atenção".



Foto PAULO DUARTE

O painel de convidados é valioso e garante a qualidade da informação que será vinculada nesta Tertúlia. Assim, para abordar estes temas estarão presentes Pombeiro, médico pediatra, Carina Castanheira, psicóloga formada em neuropsicologia, Maria João Fernandes, nutricionista, Adolfo Coelho, hipnoterapeuta e professor, Paulo Silva, investigador do projeto Strong, e a professora Clementina Vilarinho. A moderação do debate estará a cargo do jornalista Mário Augusto. O vice-presidente Vicente Pinto estará presente no quadro de oradores em representação da Câmara Municipal de Espinho.

Margarete Gomes aproveitou para agradecer à Junta de Freguesia de Espinho e ao seu presidente Rui Torres, pelo apoio concedido à organização desta iniciativa.

Face à importância e pertinência dos assuntos abordados é expectável que a comunidade adira à iniciativa pelo que se espera "casa cheia" no auditório da Junta espinhense.

Paulo Duarte

## Camané, ARTrío teatro escolar e Emmy Curl no Auditório de Espinho em fevereiro

Fevereiro no Auditório de Espinho arranca no dia 14 com um concerto do ARTrío (Nuno Soares violino, Miguel Fernandes violoncelo, Teresa Doutor piano), trio com piano formado recentemente constituído por três jovens instrumentistas portugueses detentores de várias distinções e todos eles professores da Escola Profissional de Música de Espinho.

Estreiam-se no Auditório de Espinho com um programa aliciante e bem representativo da escrita para esta formação. O programa conta com obras de Mendelssohn, Rachmaninov e Shostakovich.

Entre 17 e 20 de fevereiro, cumprindo uma tradição da programação do Auditório de Espinho, a companhia de teatro Actus representará quatro grandes clássicos portugueses especialmente dirigidos ao público escolar: "Auto da Barca do Inferno" de Gil Vicente, "Frei Luís de Sousa" de Almeida Garrett, "Felizmente há luar!" de Luís de Sttau Monteiro e "Os Lusíadas" de Luís de Camões.

No dia, Camané percorre os grandes momentos da sua carreira num concerto onde apresentará a compilação O "Melhor – 1995-2013". Com uma carreira iniciada há mais de década e meia, com a gravação, em 1995, do disco "Uma noite de fados", Camané conquistou rapidamente um lugar muito próprio no clube restrito dos grandes intérpretes portugueses e, em particular, no difícil, exigente e concorrido mundo da chamada "canção nacional".

A fechar o mês de fevereiro, no dia 28, Emmy Curl apresenta o seu universo próprio, bem desenhado e melhor preenchido. Depois de, no final de 2012, lançar o segundo EP, "Origins", a cantora e compositora de Trás-os-Montes, nascida em Vila Real como Catarina Miranda, está a compor novas canções.

Foi há dois anos que Emmy Curl deixou as primeiras pegadas no areal da música portuguesa, com "Birds Among The Lines"; hoje é já uma das grandes certezas do cenário musical nacional.



## Luís Couto conquista primeiro lugar do Open Europeu de Jiu-Jitsu – Sara Vieira e Carlos Marques também nos pódios

A secção de jiu-jitsu do Novasemente Grupo Desportivo, 'Warrior Jiu-Jitsu Team' conquistou três medalhas no Open Europeu de Jiu-Jitsu que teve lugar em Lisboa. O espinhense Luís Couto conquistou a medalha de ouro correspondente ao primeiro lugar na categoria de Master 1, faixa branca, pluma, Sara Vieira obteve a segunda posição em Juvenis 1 femininos, 60, 5 quilos, faixa branca e Carlos Marques obteve a terceira posição do pódio, faixa roxa, Master 1, pluma.

Luís Couto realizou três combates e, na final derrotou Paulo Pereira. Sara Vieira defrontou a brasileira Thayna Martello Santos e acabou por perder, ficando com a segunda posição. Carlos Marques obteve a terceira posição, tendo sido afastado da final pelo campeão, o polaco Mouradoudi Allal.

Por fim, o jovem Filipe Domingues acabou por não alcançar uma posição no pódio, tendo sido eliminado, na primeira prova, pelo brasileiro que acabou por se sagrar campeão, Henrique Joaquim.

Para o seccionista da 'Warrior Jiu-Jitsu Team', Daniel Coelho, "os resultados obtidos foram muito bons, pois levamos os nossos atletas a uma das mais importantes provas internacionais, onde estiveram os melhores do mundo".



Daniel Coelho reconhece que "conseguimos mais do que aquilo que estávamos à espera" e fez questão de deixar um agradecimento especial, ao presidente do clube, do Novasemente Grupo Desportivo, Norberto Moreira e ao Ruben, "pela forma como nos têm ajudado e acarinhado".

Entretanto, o presidente da Câmara Municipal de Espinho, Pinto Moreira, recebeu na terça-feira, ao fim da tarde, os atletas da 'Warrior Jiu-Jitsu Team'/Novasemente Grupo Desportivo nos Paços do Município.

Manuel Proença

## A vitalidade (aos 76 anos) da Académica de Espinho



Foto VÍTOR LANCHÁ

Cumprindo a tradição da realização do programa aniversariante na manhã do domingo seguinte ao dia 22 de janeiro, a Associação Académica de Espinho assinalou 76 anos de existência, com hastear da bandeira, missa na Capela de Santa Maria Maior, romagem ao Cemitério Municipal com homenagem póstuma a Manuel

Augusto Sousa Pereira ("Paramos") e confraternização no pavilhão com "Porto de Honra".

Uma jornada corporizada por alguns dirigentes e associados (entre os quais o número um – Virgínio Pereira), o vereador Quirino de Jesus, e familiares de Manuel "Paramos" cuja data aniversariante coincidia com

a do "seu" clube.

Entretanto, o presidente da Direção manifestou o seu regozijo peio facto de num recente fim-de-semana se terem realizado 17 jogos no pavilhão da Académica de Espinho, equivalentes à 34 equipas e cerca de 340 atletas em competição... "É a prova de que o pavilhão da Académica de Espinho é muíro utilizado e, portanto, o clube tem muita utilidade para a comunidade espinhense e a sociedade em geral", regista Eduardo Aragão. "A Académica de Espinho orgulha-se de ser um clube de formação, mas o fomento do desporto tem custos e imagine-se, só atendendo aos números desse fim-de-semana, o que o clube gasta em luz, água e manutenção do pavilhão! E um clube com 76 anos mas com muita pujança. A Académica de Espinho tem atividade permanente com treinos e jogos de muitas modalidades, demonstrando cada vez mais ecletismo e vitalidade, mas também precisa de apoios!"

E por este diapasão também se sintoniza o presidente da Assembleia Geral, Álvaro Rocha, que dá ênfase à intensa atividade desportiva de uma coletividade que também é penalizada com a conjuntura socioeconómica. "O nosso orçamento tem descido vinte por cento anualmente e is subsídios sem cada vez menos. Vamos ver se conseguimos vencer este desafio..."

Lúcio Alberto

## APAM realiza encontro internacional de artes marciais na Nave Polivalente

Decorreu, na Nave Polivalente, um encontro internacional de Desportos de Combate organizado pela APAM – Associação Portuguesa de Artes Marciais, em parceria com o Viet-Vo-Dao Portugal.



Durante os dois dias do evento, estiveram presentes no estágio 75 praticantes oriundos de Itália, Espanha (QwanKi Do) e Portugal. O encontro foi dividido em três sessões, cada uma com três horas de treino intenso, onde foram abordados três temas específicos: o combate desportivo, o combate tradicional marcial e o combate com bastão curto.

A organização do evento preparou seminários para diversos níveis de prática: crianças, iniciados e avançados. Assim, as crianças puderam aprender técnicas introdutórias ao combate

desportivo e técnicas de defesa pessoal. Os praticantes adultos que iniciaram a prática recentemente e os muitos curiosos que participaram, adquiriram técnicas de defesa pessoal e combate de rua. Os praticantes com um nível técnico mais elevado aperfeiçoaram a técnica do combate desportivo, combate tradicional e ainda tiveram a oportu-

nidade de treinar o combate com o tradicional bastão curto vietnamita.

Este encontro contou com a presença de mestres nacionais e internacionais: Carlos Santos (6.º dang de tran vo dao e 5.º dang de viet vo dao), Carlos Tavares (5.º dang de tran Vo dao e 4.º dang de viet vo dao), Catalin Onisie (4.º dang de qwanKi do), Marco Bao (3.º

dang de viet vo dao) e Jorge Belinha (3.º Dang de viet vo dao).

O evento terminou em ambiente de festa no sábado com um jantar no restaurante do complexo de ténis APAM em Espinho, que juntou mais de meia centena de convivas, e no domingo com um convívio social e turístico nas cidades de Gaia e Porto.

## Diogo Mendes destaca-se nos cadetes da natação do Sporting de Espinho



O grande destaque dos cadetes do Sporting de Espinho no II Torneio de Promoção vai para Diogo Mendes (cadete B), ao ter ficado em primeiro na prova dos 50 metros bruços. Este nadador foi ainda o nono classificado dos 50m livres e 50m mariposa e o 12.º dos 100m estilos.

Também em destaque com vitórias estiveram as estafetas de 4x50m livres, com Francisco Almeida, Alexandre Stasyuk, João Rocha e Diogo Mendes, do escalão B, e de 4x50m estilos, com Alexandre Stasyuk, Luís Vaz, Diogo Mendes e Gustavo Marques (cadetes B).

As estafetas femininas constituídas por Inês Cruz,

Maria Almeida, Matilde Almeida e Sofia Pereira alcançaram também o pódio mercê do terceiro lugar nas provas de 4x100m estilos e 4x100m livres.

Em São João da Madeira competiram 142 nadadores em representação de dezasseis clubes no quadro regional, tendo o Sporting de Espinho apresentado também Luís Vaz, João Rocha, Rui Santos, Rodrigo Silva, Tomás Costa, Gustavo Marques, Simão Pinto, Francisco Almeida, Miguel Bessa, Alexandre Stasyuk, Matilde Almeida, Inês Cruz, Sofia Pereira, Maria Almeida e Joana Barbosa.

Foram batidos 56 recordes pessoais dos cadetes tigris.



# Competir em piscina com fundo de 2 metros e treinar em piscina com profundidade máxima de apenas 1,60 metros

Natação sincronizada espinhense com Andreia Araújo e Ana Sofia Silva no Campeonato Zonal de figuras



**Jovens nadadoras espinhenses com Ana Tavares e Adriana Helena em Felgueiras**

Realizou-se no sábado, em Felgueiras, o Campeonato Zonal de figuras de natação sincronizada, organizado pela Federação Portuguesa de Natação, em colaboração com a Associação de Natação do Norte de Portugal, e que contou com mais de meia centena de nadadoras, representando quatro clubes, tendo o Sporting de Espinho participado com a

juvenil Andreia Araújo e a júnior Ana Sofia Silva, acompanhadas pela técnica Vanessa Roque.

Na prova de figuras no escalão de juvenis, Andreia Patrícia Araújo obteve o 11.º lugar e a júnior Ana Sofia Silva classificou-se no 15.º. As nadadoras obtiveram estas classificações ao realizarem quatro figuras cada, onde em duas delas, o

grau de dificuldade tornou-se evidente.

Andreia Araújo e Ana Sofia Silva treinam na Piscina Municipal de Espinho, onde a profundidade máxima é de apenas 1,60 metros, enquanto na piscina onde se realizou o campeonato a profundidade atingia os 2 metros.

A secção de natação do Sporting de Espinho aproveitou esta prova e levou algumas

das novas nadadoras na natação sincronizada que entraram esta época para apoiar as duas nadadoras espinhenses em competição e para tomarem conhecimento daquilo que lhes esperam o futuro próximo. Foram também acompanhadas pelas suas técnicas Ana Tavares e Adriana Helena e pelo diretor Paulo Freitas.

Maria João Lemos vice-campeã regional e Mónica Alves também no pódio – ginástica rítmica da Académica de Espinho



**Maria João Lemos, apesar de ter alcançado um excelente segundo lugar em Movimentos Livres, no exercício de Arco teve uma falha muito grave, o que a impediu de obter o apuramento direto para o Campeonato Nacional**



Realizou-se no sábado, no Velódromo de Sangalhos, o Campeonato Distrital de ginástica rítmica da II Divisão, organizado pela Associação de Ginástica do Norte e pela Associação de Ginástica do Distrito de Coimbra.

A Académica de Espinho participou com as iniciadas Maria João Lemos, Mariana Ramada e Lara Almeida, a juvenil Inês Castro e as juniores Mónica Alves e Andreia Araújo.

Pela primeira vez a Académica de Espinho competiu

com os clubes do Distrito de Aveiro, uma competição mais difícil, uma vez que o nível deste distrito é mais elevado. Mesmo assim, a AAE das 6 ginastas em competição conseguiu apurar para o Campeonato Nacional a realizar em Santo Tirso, no dia 1 e 2 março, uma iniciada (Lara Almeida), uma juvenil (Inês Castro) e uma júnior (Mónica Alves). Ainda tem como suplentes para o Campeonato Nacional, outra iniciada (Maria João Lemos) e uma júnior (Andreia Araújo).

## Novasemente abre secção de ginástica

O Novasemente Grupo Desportivo abriu, recentemente, uma nova secção – Ginástica –, que é liderada pela atleta da equipa sénior de futsal feminino, Sofia Ferreira.

As aulas têm lugar no Pavilhão Municipal de Anta – Napoleão Guerra, em Cassufas, às terças-feiras, às 21 horas, às quartas-feiras às 20 horas e às sextas-feiras, às 20 e às 21 horas.





## Tripla derrota em hóquei de sala

A Associação Académica de Espinho terminou a sua participação na primeira fase do Nacional de hóquei de sala da pior maneira possível. Apesar de o acesso ao play-off final há muito já estar assegurado, faltava definir a posição final na tabela classificativa.

E se o primeiro lugar era praticamente impossível de alcançar, o segundo estava mais do que ao alcance da equipa academista. No entanto, os três últimos jogos que decorreram este fim-de-semana mostraram uma equipa completamente perdida e nervosa (o que não se compreende nesta fase tão adiantada do campeonato).

O primeiro jogo contra a equipa do União de Lamas, jogo esse que apesar de ser em casa do adversário, acabou por se realizar em Espinho, o que se poderia traduzir numa vantagem, a Académica até entrou melhor no jogo, conseguindo cedo uma vantagem de dois golos.

No entanto, o que se poderia tornar num jogo fácil, os "mochos" apenas se podem queixar de si próprios, pois tornaram o jogo praticamente impraticável para o seu lado, com os jogadores muito nervosos, com erros sucessivos, passes errados, completamente alheios ao jogo, o que foi aproveitado pelo adversário para dar a volta ao jogo, acabando por vencer o mesmo por 3-2, resultado esse que até poderia ter sido mais dilatado se a equipa do Lamas tivesse aproveitado as ocasiões que dispôs.

No segundo jogo, a Académica de Espinho recebeu o principal candidato à vitória do campeonato, a equipa do Lousada. E a realidade é que o que aconteceu no jogo anterior, continuou, e sendo assim pouco há a dizer. A equipa do Lousada aproveitou da melhor maneira possível o desacerto da equipa de Espinho, permi-

tindo construir um resultado bastante pesado favorável por 8-2 para a equipa visitante.

Por fim, o último jogo da fase regular, desta vez em Lousada, mas contra a equipa Lousada B. E como não "há duas sem três", o pesadelo ainda não tinha terminado. Se bem que no início de jogo, as melhores ocasiões foram para a equipa de Espinho, o certo é que foi a equipa da casa a marcar primeiro. Este facto pesou nos academistas que reviveram as situações dos dois jogos anteriores, permitindo que o Lousada B disparasse no marcador, marcando mais cinco golos contra apenas um dos "mochos". Como já nada havia a perder, o treinador academista optou por retirar o guarda-redes, jogando com mais um jogador de campo. Assistiu-se a uma reação da equipa de Espinho, permitindo uma recuperação que até poderia ter dado frutos, não fosse um erro infantil da defesa academista (só se para quando o árbitro apita!), permitindo ao Lousada marcar o seu sétimo golo quando o resultado marcava o 6-5 desfavorável à Académica.

O tempo já estava muito perto do fim, pelo que só foi possível à Académica de Espinho reduzir para a diferença mínima, terminado a fase regular com a terceira derrota em três jogos.

A fase final é já no próximo fim-de-semana, competição que se irá realizar em Lisboa. Caso a equipa de Espinho anseie mais do que os resultados obtidos nos últimos campeonatos, onde acaba sempre por "morrer na praia" contra a equipa do Lousada que se tem mostrado definitivamente superior aos adversários, tem durante esta semana para corrigir os erros tanto a nível individual como coletivo, e principalmente a nível emocional que sem dúvida tem sido o grande obstáculo ao longo desta temporada.

## Jornada aziaga para a formação de futsal da Novasemente

As equipas de futsal jovens do Novasemente Grupo desportivo tiveram uma jornada 'negra', já que todas foram derrotadas nas competições em que estiveram envolvidas.

As juniores jogaram em casa contra a formação PARC e não conseguiram vencer (0-1). Foi um jogo de sentido único onde a equipa da casa teve inúmeras oportunidades, mas a uns segundos do final da partida sofreram um golo que ditou a derrota.

Os infantis deslocaram-se a Escapães e saíram de lá derrotados por 5-2. Um jogo onde os Sementinhas não conseguiram trazer a vitória.

Por fim, os benjamins receberam a ADREP e perde-

ram por 0-7. A equipa visitante, que lidera o Campeonato, conseguiu com naturalidade os três pontos.

Benjamins – Samuel, Eduardo Alves, Bruno, Lara, Rodrigo, Fábio, Rui Pedro, Ivo Daniel e Sérgio (cap.). Treinadora: Sofia Ferreira. Delegada: Sónia Santos.

Infantis – Simão, Inês, Kalu, Bruno (2 golos), Vieira, Marta, Diogo, Gonçalo, Ricardo, Rui e Igor. Treinador: Sérgio Fonseca. Delegados: José Luís e José Carlos.

Juniores femininos – Ângela, Catarina, Joana, Matilde, Marisa, Patrícia Pomar, Sara (cap.), Patrícia Godinho, Diana, Marta e Rita. Treinador: José Vieira. Delegado: Alfredo.

## Iniciadas da Académica de Espinho no Nacional de andebol

A equipa de andebol de iniciadas da Associação Académica de Espinho passou para a fase nacional do Campeonato.

Depois de ter garantido a sua presença na fase de apuramento, eis que mais uma etapa está superada e as jovens academistas estão

no nacional.

Tratou-se de uma etapa conturbada e discutida até à última jornada. Depois de ter ganho apenas por dois golos, no passado sábado, no reduto do S. Pedro do Sul, num jogo marcado por uma polémica arbitragem, as academistas viram, assim, cum-



## Badminton da Novasemente soma sucessos em apenas cinco meses de atividade

O badminton da Novasemente participou no Campeonato Nacional de Equipas – escalões de formação (vulgo não seniores), realizado no Centro de Alto Rendimento das Caldas da Rainha, tendo obtido um brilhante segundo lugar em sub-17 femininos (vice-cam-

peãs nacionais), o quarto lugar em masculinos e o terceiro lugar em sub-19 masculinos.

"De realçar que a secção de badminton da Novasemente tem apenas cinco meses de existência

e que estes resultados se devem a um trabalho e esforço

enorme de todos os seus membros e de todos atletas."

Entretanto, Ana Rita Amaral, do badminton da Novasemente, foi convocada para representar as cores nacionais nas competições internacionais de juniores em Espanha, a serem realizadas

de 21 a 23 de fevereiro. Também Rúben R. Santos Vieira ser convocado para a 49.ª edição dos Internacionais de Portugal, de 6 a 9 de março, no Centro de Alto Rendimento das Caldas da Rainha.

## Jovens academistas vencem em Mirandela

A equipa de hóquei de sala de sub-15 da Associação Académica de Espinho foi a Mirandela 'arrancar' uma vitória ante o CAMIR por 3-5. Foi, por isso, mais um fim-de-semana brilhante para os miúdos academistas que tinham uma tarefa um pouco difícil. Um jogo que lhes dá a possibilidade de continuar a sonhar com a presença na fase final. Depois de um trabalho psicológico, ao longo da semana, por parte do treinador, Hugo Gonçalves, o objetivo de vencer a equipa de Mirandela foi conseguido.

Com um começo um pouco calmo, aos cinco minutos, Alexandre inaugurou o marcador, na sequência de um passe de Leonardo. Com este estímulo a equipa espinhense cresceu, mas acabou por ser surpreendida pelos da casa em contrapé, com o

CAMIR a restabelecer a igualdade (1-1).

Com o jogo muito combativo, o guarda-espinhense, Márcio, com boas defesas foi a grande figura do jogo. E, já no final do primeiro tempo, Rúben que com uma grande jogada, fez o 1-2 com que se chegou ao intervalo.

No recomeço, a equipa espinhense entrou mais calma e não podia ter começado da melhor maneira com Sandro, na primeira jogada, a fazer o 1-3.

O CAMIR ficou descontrolado e abalado e, por isso, os academistas fizeram o 1-4. Depois, foi uma questão de controlar o jogo. Ruben fez vários contra-ataques e o guarda-espinhense transmontano da seleção negou-lhe, por várias vezes, o golo.

Nos últimos minutos do

jogo foi a vez de Rafa enviar a bola ao poste e de Rodrigo falhar de baliza aberta! Mas a dois minutos do fim o CAMIR reduziu para 2-4. Porém, logo na bola de saída, Alexandre fez o 2-5 e no último ataque do encontro, o CAMIR reduziu para 3-5, resultado final.

No próximo domingo, às 14.30 horas, a Académica de Espinho recebe a Juventude de Lousada no pavilhão Arquiteto Jerónimo Reis, em Espinho.

Eis a constituição da equipa da Associação Académica de Espinho:

Márcio Ribeiro (guarda-redes), Leonardo Dias (cap.), Ruben Silva (1 golo), Sandro Rodrigues (2), Alexandre Ferreira (2), André Rodrigues, Rafael França, João Rocha, Rodrigo Gomes e João Gomes. Treinador: Hugo Gonçalves. Delegado: Joaquim Magano.

Enquanto isso, a equipa de Espinho recebeu a Juventude de Lousada no pavilhão Arquiteto Jerónimo Reis, em Espinho.

Eis a constituição da equipa da Associação Académica de Espinho:

Márcio Ribeiro (guarda-redes), Leonardo Dias (cap.), Ruben Silva (1 golo), Sandro Rodrigues (2), Alexandre Ferreira (2), André Rodrigues, Rafael França, João Rocha, Rodrigo Gomes e João Gomes. Treinador: Hugo Gonçalves. Delegado: Joaquim Magano.

## Sporting de Espinho vitorioso

Apesar de ter perdido, por apenas um golo de diferença com a equipa A, a equipa B de iniciados masculinos do Sporting Clube de Espinho continua na liderança da fase complementar do seu escalão etário. A equipa B foi derrotada pela equipa A por 34-35 (18-22 ao intervalo), num jogo muito disputado e muito emotivo.

Por sua vez, a equipa de infantis do Sporting Clube de Espinho bateu o Feirense por 28-21 (16-10 ao intervalo) e a equipa de minis tigre venceu a turma de Santa Maria da Feira por 16-13 (9-5 ao intervalo).

Iniciados masculinos (equipa A) – Bruno Aguiar (guarda-redes); Jorge Ferreira (6 golos), Nuno Lima (3), João Soares (8), Aquiles Silva (8), Ricardo Silva (6), Pedro Belinha (3), Pedro Sousa e Bruno Lourenço (1). Treinador: Miguel Esteves.

Iniciados masculinos (equipa B) – Gonçalo Loureiro e Francisco Vasconcelos (guarda-redes); Sérgio Maganinho (1 golo), João Póvoa (21), Manuel Melo (1), Guilherme Batista (4), Artur Pinto (2), Leonaldo Morgado (3) e Gonçalo Pinto (2). Treinador: Gustavo Silva.

Infantis masculinos – Gonçalo Loureiro e Bruno Couto (guarda-redes); Igor Duarte (1 golo), Jorge Sobrinho (1), João Félix (2), Bernardo Costa, Sérgio Maganinho (3), Pedro Salvador (5), Gonçalo Tavares, Ricardo Silva (8), Bruno Lourenço (2), Pedro Belinha, Carlos Pereira e André Sousa (6). Treinador: Gustavo Silva.

Minis masculinos – Pedro Gouveia e Bruno Couto (guarda-redes); Mário Sobrinho, Gonçalo Silva (9 golos), Nuno Caetano, Diogo Tavares, Ruben Tavares, Tiago Fonseca (4), Gustavo Ferreira, João Pereira (1), Marcos Rangel e Carlos Castelo (2). Treinador: Rui Cordeiro.

No próximo fim-de-semana realizam-se os seguintes jogos:

Sporting de Espinho 'A'-Monte (iniciados masculinos), domingo, às 10 horas, na Nave Polivalente; Feirense 'B'-Sporting de Espinho 'B' (iniciados masculinos), domingo, às 14.15 horas no pavilhão da Lavandeira, em Santa Maria da Feira; CAIC-Sporting de Espinho (infantis masculinos), domingo, às 12.30 horas, no pavilhão do CAIC, em Cernache; Monte-Sporting de Espinho (minis masculinos), domingo, às 15 horas, no pavilhão do Monte, em Monte (Murtosa).





## Natação tigre no pódio da Taça da Associação de Aveiro – recorde regional de Carla Cruz e Teresa Aires a mais pontuada

O Sporting de Espinho obteve o terceiro lugar do pódio da Taça da Associação de Nataçã de Aveiro que decorreu em Estarreja com 233 nadadores em representação de catorze

clubes. Com 189 pontos, o Sporting de Espinho manteve a posição obtida na época transata numa prova constituída por eliminatórias e finais, A e B, sendo que apenas pontua-

avam os nadadores que se conseguissem apurar para as finais através de uma classificação absoluta.

A nadadora que mais pontuou para a equipa foi Teresa Aires (sénior) ao conseguir apuramento para as finais A nas duas provas em que participou, tendo ficado em segundo nos 50 metros livres e em terceiro nos 50m mariposa, pontuando 29 pontos.

Com 25 pontos, André Costa (júnior B) conseguiu apuramento para a final A nas provas

de 50m livres e 50m mariposa, tendo ficado em terceiro e sexto respetivamente. Arrecadando 24 pontos, Carla Cruz (sénior) obteve a final A na prova dos 50m costas, onde conseguiu o primeiro lugar, estabelecendo um novo recorde regional. Na prova dos 50m livres, foi quarta na final B. Tiago Marques (sénior) apurou-se para as finais A de 50m bruços e 50m livres e Rui Aires (sénior) para as finais A de 50m costas (quinto) e 50m livres (sétimo). Catarina Lei (juvenil A) foi apurada para as finais A dos 50m bruços e B dos 100m estilos.

Rodrigo Monteiro (júnior A) apurou-se para as finais B nas provas de 100m estilos e 50m mariposa, tendo ficado em segundo em ambas. Inês Dias (sénior) apurou-se para a final B que ganhou. Bernardo Costa (júnior B) foi à final B dos 50m costas, onde foi segundo. Salomé Monteiro (júnior A) apurou-se para a final B dos 50m mariposa e nadou ainda os 100m estilos. Bernardo Guedes (júnior B) competiu na final B dos 50m mariposa. Igor Oliveira (juvenil B) apurou-se para a final B dos 50m bruços e Carolina Silva (juvenil A) para a final B dos 50m costas. Esta nadadora nadou ainda a prova dos 50m costas. Maria João Sousa (juvenil B) também nadou a final B na prova dos 100m estilos e os 50m bruços.

Vasco Tavares (juvenil B) apurou-se para a final B dos 50m costas e disputou a prova dos 50m livres.

Por escalões, nos masculinos, Martim Almeida (infantil B) obteve o quarto lugar nos 100m estilos. Vasco Guedes (infantil B) ficou em sexto nos 50m mariposa. João Gomes (júnior B) classificou-se em oitavo nos 100m estilos. Miguel Vaz (infantil A) obteve o oitavo lugar nos 50m bruços. Miguel Albergaria (infantil B) foi nono nos 50m bruços e Pedro Ferrão (infantil B) foi desclassificado na prova dos 100m estilos.

Por escalões, nos femininos, Ana Rafaela Sousa (júnior A) foi sexta nos 50m mariposa; Inês Melo (infantil A), sexta nos 50m mariposa; Sandra Gomes (júnior A), sexta nos 100m estilos; Catarina Dias (júnior A), sétima nos 50m costas; Sara Castelo (juvenil A), 14.ª nos 50m livres e desclassificada aos 50m bruços.

O Sporting de Espinho esteve presente em 23 finais (dez finais A e treze B), somando 189 pontos e garantindo assim o terceiro lugar na competição. Foram batidos 21 recordes pessoais, sendo quatro recordes do clube (Carla Cruz, 50m costas de seniores e absolutos; Carolina Silva, 50m livres e 50m costas de juvenil A; Catarina Lei, 100m estilos de juvenis A) e um recorde regional de Carla Cruz nos 50 metros costas.

## Hóquei em patins academista vence Famalicense

A equipa de hóquei em patins sénior da Associação Académica de Espinho venceu o Famalicense por 3-2, em encontro da 17.ª jornada do Campeonato Nacional da II Divisão, Zona Norte.

Tratou-se de uma vitória importantíssima, ante um adversário direto aos lugares de subida e que fez com que a distância para os primeiros classificados fosse encurtada, já que o Desportivo da Póvoa e a Sanjoanense empataram.

Entretanto, a equipa da Académica de Espinho obteve uma dupla vitória no Distrital de sub-20, ante o Boavista, por 4-15 e o Vigorosa, 17-1.

Nos restantes escalões etários, os academistas empataram (6-6) em sub-17, com o Vila Boa do Bispo; venceram o Paço Rei por 4-1, em sub-15 e por 18-0, em sub-13; e perderam com o Gulpilhares 'B' por 1-5, em escolares e com a APD Galegos por 5-7, em benjamins.

No próximo fim-de-semana realizam-se os seguintes jogos:

Juventude Pacense-Académica de Espinho (seniores), sábado, às 18.30 horas, em Paços de Ferreira; Lavra-Académica de Espinho (sub-17), sábado, às 15 horas, em Leça da Palmeira; Penafiel-Académica de Espinho (sub-15), domingo, às 10 horas, em Penafiel; Penafiel-Académica de Espinho (sub-13), domingo, às 11.15 horas, em Penafiel.

### I DIVISÃO

#### ZONA NORTE

Cucujães-CART	4-3
Riba D Ave-Fânzeres	5-0
AA Espinho-Famalicense	3-2
Marco-Juv. Pacense	3-4
Gulpilhares-Desp. Póvoa	6-6
Sobreira-Infante Sagres	3-3
Acad. Feira-Paço Rei	3-3
Lavra-Sanjoanense	4-4

#### Classificação

	P	J	V	E	D	F-C
Desp. Póvoa	46	17	15	1	1	96-64
Sanjoanense	42	17	13	3	1	106-56
Riba D Ave	38	17	12	2	3	89-58
AA Espinho	36	17	11	3	3	79-48
Famalicense	29	17	9	2	6	62-58
Juv. Pacense	27	16	8	3	5	100-62
Infante Sagres	26	17	8	2	7	97-87
Marco	23	17	7	2	8	66-69
Gulpilhares	22	17	6	4	7	72-79
Lavra	18	17	5	3	9	72-84
Cucujães	16	16	5	1	10	57-86
CART	14	15	4	2	9	56-69
Fânzeres	13	17	4	1	12	49-88
Acad. Feira	12	17	3	3	11	72-109
Sobreira	11	17	2	5	10	72-93
Paço Rei	9	17	2	3	12	70-105

Manuel Proença

## Voleibol tigre cede um ponto ao Marítimo

A equipa de voleibol sénior masculina do Sporting Clube de Espinho venceu os dois encontros da jornada dupla do fim-de-semana. Os tigres bateram o Castelo da Maia por 3-0 e venceram o Marítimo por 3-2. Este último resultado terá sido o mais surpreendente pois o Sporting de Espinho acabou por ceder um ponto, o único ponto que o Marítimo conquistou em 15 jogos que disputou até hoje!

Por sua vez, a Associação Académica de Espinho venceu o Clube K por 3-0 e perdeu em Guimarães, ante o Vitória local, por 3-1.

**Castelo da Maia, 0 Sporting de Espinho, 3**  
Jogo na Nave Polivalente de Espinho.

Árbitros: Nuno Teixeira (AV Braga) e António Vaz de Castro (AV Viana do Castelo).  
Parciais: 18-25 (22m), 22-25 (27m) e 20-25 (25m).

**Castelo da Maia Ginásio Clube** – José Brito (6 pontos), João Malheiro (7), Coriolano Santos (1), Bernardo Martins (14), Ivo Rodrigues (2) e José Neves (6) – seis inicial; Francisco Ferreira (libero), Ricardo Lima, Sérgio Almeida e Pedro Figueiredo.  
Treinador: Rui Pedro Silva.

**Sporting Clube de Espinho** – Miguel Maia (2 pontos), Filipe Pinto (16), Gabriel Arroyo (7), Valdir Reis (19), Manuel Silva (6) e Paulo Mora (6) – seis inicial; Hugo Ribeiro (libero), Jonathan Nunes, Gonçalo Iglésias, Felipe Martins, Marco Ferreira e Rui Moreira.

Treinador: Filipe Vitó.  
Treinador adjunto: Ricardo Rocha.

**Sporting de Espinho, 3 Marítimo, 2**  
Jogo na Nave Polivalente de Espinho.

Árbitros: Pedro Azinheira e José Cruz Ferreira (AV Porto).  
Parciais: 27-29 (34m), 18-25 (25m), 25-11 (21m), 25-10 (22) e 15-10 (16m).

**Sporting Clube de Espinho** – Marco Ferreira (5 pontos), Manuel Silva (16), Paulo Mora (11), Miguel Maia (4), Filipe Pinto (19) e Gabriel Arroyo (17) – seis inicial; Carlos Fernandes e Hugo Ribeiro (liberos), Jonathan Nunes, Gonçalo Iglésias, Felipe Martins e Valdir Reis (15).

**Clube Sport Marítimo** – Hugo Faria (3 pontos), Hélder Vasconcelos (18), Dinarte Rodrigues (2), Ricardo Jardim (9), José Vieira (17) e André Rosa (11) – seis inicial; Mendonça (libero), Paulo Branco, Fábio Vieira, José Gonçalves e Jan Vojik.

Treinador: Ricardo Nunes.  
**Académica de Espinho, 3 Clube K, 0**  
Jogo no Pavilhão Arquitecto Jerónimo Reis, em Espinho.

Árbitros: António Moreira e Pedro Pinto (AV Porto).  
Parciais: 25-16 (23m), 25-23 (29m) e 25-11 (22m).  
**Associação Académica de Espinho** – Rui Alvar (9 pon-

tos), Rui Moreira (2), José Santos (13), Gonçalo Sapage (10), Januário Alvar (10) e Luís Marques (6) – seis inicial; Sandro Mota e Stefan Teixeira (liberos), Diogo Maia (2), Jorge Iglésias, Hugo Oliveira (3) e Diogo Marques.

Treinador: Rogério Lopes.  
Treinador adjunto: Cláudio Laranjeira.

**Clube Kairós** – João Pimentel (1 ponto), Carlos Duarte (6), Néelson Silva (6), João Campino (12), Thiago Leite (9) e João Marcelo (3) – seis inicial; Valdemar Ferreira (libero), Hugo Amaral (1) e Hugo Sousa.

Treinador: Carlos Silveira.

**Vitória de Guimarães, 3 Académica de Espinho, 1**  
Jogo no Pavilhão do Vitória Sport Clube, em Guimarães.

Árbitros: Nuno Teixeira e Rui Oliveira (AV Braga).  
Parciais: 22-25 (32m), 25-13 (25m), 30-28 (38m) e 25-21 (27m).

**Vitória Sport Clube** – Tiago Violas (1 ponto), Eurico Peixoto (6), Ubirajara Pereira (4), Adriano Paço (17), Néelson Brízida (17) e Paulo Mendes (1) – seis inicial; Miguel Henriques (libero), Carlos Gonçalves, Nuno Silva (4), Carlos Fidalgo (13), Pedro Araújo e Vítor Silva (5).  
Treinador: Allan Cocatto.

**Associação Académica de Espinho** – Rui Alvar (3 pontos), Luís Marques (3), José Santos (11), Gonçalo Sapage (5), Januário Alvar (13) e Rui Moreira (26) – seis inicial; Stefan Teixeira e Sandro Mota (libe-

Foto VÍTOR LANCHÁ



### Académica de Espinho supera o Clube K por 3-0

ros), Diogo Maia, Danilo Amante, Jorge Iglésias, Diogo Marques e Rui Silva.

Treinador: Rogério Lopes.  
Treinador adjunto: Cláudio Laranjeira.

#### I DIVISÃO

Caldas-Clube K	1-3
(18-25, 28-26, 22-25 e 18-25)	
Benfica-Fonte Bastardo	3-0
(25-20, 32-30 e 25-20)	
Sp. Espinho-Marítimo	3-2
(27-29, 18-25, 25-11, 25-10 e 15-10)	
Madalena-Vilacondense	3-1
(30-28, 25-16, 17-25 e 25-21)	
V. Guimarães-AA Espinho	3-1
(22-25, 25-13, 30-28 e 25-21)	
Castêlo Maia-Esmoriz	3-2
(22-25, 21-25, 25-19, 27-25 e 16-14)	
Sp. Caldas-Marítimo	3-1
(25-23, 21-25, 26-24 e 25-19)	
Vilacondense-Fonte Bastardo	0-3
(13-25, 19-25 e 16-25)	
AA Espinho-Clube K	3-0
(25-16, 25-23 e 25-11)	

Esmoriz-Benfica	0-3
(12-25, 17-25 e 22-25)	
Castêlo Maia-Sp. Espinho	0-3
(18-25, 22-25 e 20-25)	
Madalena-V. Guimarães	0-3
(19-25, 12-25 e 17-25)	

#### Classificação

	P	J	V	D	F-C
Benfica	48	17	16	1	48-8
Fonte Bastardo	45	16	15	1	45-10
Castêlo Maia	35	16	12	4	37-18
Sp. Espinho	33	17	11	6	40-23
V. Guimarães	31	17	10	7	37-25
Madalena	30	17	10	7	33-25
Caldas	19	17	6	11	23-38
AA Espinho	17	17	6	11	26-39
Vilacondense	15	17	5	12	22-40
Esmoriz	13	17	5	12	21-44
Clube K	13	17	4	13	20-43
Marítimo	1	15	0	15	6-45

**Próxima jornada** – Caldas-Castêlo Maia; V. Guimarães-Esmoriz; AA Espinho-Madalena (Espinho/sábado/17h); Sp. Espinho-Vilacondense (Nave Polivalente/sábado/17h); Benfica-Marítimo.

Manuel Proença



## Minis B academistas brilham em torneio

A Associação Académica de Espinho conquistou um primeiro e um quarto lugar na primeira volta do Torneio Ano Novo de Minis B que teve lugar na Póvoa de Varzim.

Os academistas tiveram como principais opositores a equipa da casa, Clube Desportivo da Póvoa e a equipa A do Ala de Gondomar que proporcionaram alguns grandes momentos a estes pequenos atletas.

Este torneio contou com a participação da Académica de Espinho, Desportivo da Póvoa, Ala Gondomar, Gueifães, Ginásio Santo Tirso e Escola Secundária de Amares.

Equipa A – Gaspar Duarte, Francisco Oliveira, Ricardo Ferreira, Bernardo Silva, Rodrigo Pinto, Eduardo Vieira, Tomás Brandão, Filipe Leite, José Nuno Mendes e Paulo Daniel Monteiro.

Equipa B – Ricardo Ferreira, Gonçalo Moraes, Nuno Couto, Nuno Afonso Soares, André Fernandes, Gonçalo Silva, André Santos e Manuel Figueiredo.

## Juniores tigres vitoriosos

A equipa de voleibol de juniores masculinos do Sporting Clube de Espinho venceu o Leixões 'B' por 3-2 (20-25, 25-16, 26-28, 25-7 e 15-9).

Vitória dos tigres, mas o objetivo de vencer por 3-0 não foi conseguido contra uma equipa bastante inferior. Os espinhenses passam por uma mau momento, e isso refletiu-se no jogo.

No entanto, os restantes parciais foram de normalização e de facilidade no resultado. Na próxima semana os tigres deslocam-se a Vila do Conde.

Os juniores femininos bateram o Ala Gondomar por 3-0 (25-16, 25-19 e 25-19).

Por sua vez, a equipa de cadetes masculinos do Sporting de Espinho perdeu, em casa, com o Esmoriz, por 2-3 (18-25, 25-22, 22-25, 27-25 e 9-15).

Os cadetes femininos 'A' foram a Esmoriz vencer o Ginásio local por 0-3 (15-25, 20-25 e 24-26). Os infantis femininos também conquistaram uma vitória em Esmoriz por 0-3 (22-25, 16-25 e 22-15). Iniciada a segunda volta desta fase, a equipa de infantis femininos continua na senda das vitórias, desta feita, diante da formação de Esmoriz.

Por fim, as equipas de minis B masculinas alcançaram um segundo e um sexto lugar no Torneio de Ano Novo.

A equipa A mostrou qualidade de jogo apresentado este fim-de-semana.



## Regresso às vitórias dos infantis da Académica de Espinho

A equipa de voleibol de infantis masculinos da Associação Académica de Espinho bateu o Ala Gondomar por 3-0 (25-14, 25-17 e 25-20) em jogo da fase final do Campeonato Regional, marcando, assim, o regresso

desta equipa às vitórias.

Os academistas foram superiores em todos os sets, cumprindo parcialmente os aspetos técnicos e táticos do jogo.

Após esta partida os espinhenses continuam na

luta pelo título, dependendo só deles próprios.

Eis a equipa da Associação Académica de Espinho: Rui Monteiro, Rui Silva, Tomás Moreira, André Candeias, João Pedrosa e João Santiago.

Jogaram ainda: Pedro Teixeira, Luís Silva, Guilherme Maia, Pedro Faria, António Moreira e João Couto.



## Iniciados academistas aptos para a renovação do título regional

A equipa de voleibol de iniciados da Associação Académica de Espinho foi a

terra dos "jesuítas" e trouxe de lá uma caixinha com três pontos – uma vitória ante o

Ginásio Clube de Santo Tirso por 0-3.

Os mochos não facilitaram e ganharam os três sets com relativa facilidade, o que demonstra que vão no bom sentido para renovarem o título de campeões regionais.

## A infelicidade de quem tanto falha – futsal do Sporting de Silvalde

A equipa de futsal do Sporting Clube de Silvalde recebeu o Dínamo Sanjoanense e perdeu por 3-4, em jogo a contar para o Campeonato Distrital de seniores masculinos da I Divisão.

Eis a constituição da equipa liderada por Vítor Lopes /que vencia por 0-1 ao intervalo:

Bruno, Américo, João, Renato e Lino – cinco inicial; Ricardo, Gaitan e Carlitos.

Resultados	
Esgueira-Albergaria	5-1
Azeméis-Bairros	2-2

ARCA-Saavedra Guedes	3-4
Casal-ADREP	1-5
ISPAB-Urrô	6-3
Angeja-Beira Mar	1-8
Sp. Silvalde-Dínamo Sanjoanense	3-4
Juventude Fiães-Atómicos	5-3

Classificação						
	P	J	V	E	D	F-C
Beira Mar	40	15	13	1	1	81-29
Azeméis	38	15	12	2	1	72-33
Juventude Fiães	33	15	10	3	2	62-36
Saavedra Guedes	32	15	9	5	1	66-42
Bairros	30	15	9	3	3	73-46
Urrô	22	15	6	4	5	50-52
Dín. Sanjoanense	21	15	6	3	6	50-47
ADREP	21	15	6	3	6	37-35

ISPAB	20	15	6	2	7	50-58
Sp. Silvalde	19	14	6	1	7	43-41
ARCA	15	15	4	3	8	45-51
Esgueira	15	15	4	3	8	46-50
Casal	15	15	5	0	10	57-101
Albergaria	11	15	3	2	10	44-57
Angeja	6	15	2	0	13	32-76
Atómicos	1	14	0	1	13	23-77

Próxima jornada (8 de fevereiro)						
ISPAB-Bairros						
Sp. Silvalde-Casal						
ARCA-Dínamo Sanjoanense						
Juventude Fiães-Saavedra Guedes						
Esgueira-Atómicos						
Angeja-Albergaria						
Azeméis-Beira Mar						
Urrô-ADREP						

## A surpresa da Ronda na Taça do futebol popular

O Grupo Desportivo da Ronda, líder da tabela classificativa da II Divisão no Campeonato de Futebol Popular do Concelho de Espinho foi a grande surpresa segunda eliminatória da Taça Cidade de Espinho. Os guetinenses eliminaram os primodivisionários do Desportivo Regresso, ao vencerem por 3-1. O Juventude da Estrada é, também, a outra equipa do escalão secundário que irá seguir para a terceira eliminatória, pois bateu o Estrelas da Ponte de Anta por 0-4. Contudo, o grande jogo foi o Rio Largo-Leões Bairristas, com o apuramento da equipa do Bairro Piscatória, com uma vitória por 1-2.

Assim, seguem para a terceira eliminatória as equipas do Grupo Desportivo dos Outeiros, Leões Bairristas, Grupo Desportivo da Ronda, Águias de Paramos, Associação Desportiva de Esmojães, Juventude da Estrada, Cantinho da Ramboia e o Quinta de Paramos que ficou isento de participar na segunda eliminatória.

Entretanto, os Leões Bairristas e o Rio Largo Clube de Espinho venceram os jogos em atraso da 12.ª jornada realizados no passado dia 22. A equipa do Bairro Piscatório goleou o Desportivo Regresso (4-0) e o Rio Largo bateu o Cruzeiro de Silvalde por 3-1. No outro jogo em atraso, a equipa dos Águias de Anta empatou com a Associação de Esmojães (1-1).

A equipa do Rui Largo é o líder da I Divisão do Campeonato de Futebol Popular do Concelho de Espinho, com 27 pontos, mais três que os Leões Bairristas.

No próximo sábado, às 17.15 horas, no Complexo Desportivo de Paramos, irá realizar-se um outro grande jogo, entre a equipa do Rio Largo e dos Leões Bairristas, a contar para a 13.ª jornada do Campeonato de Futebol Popular do Concelho de Espinho.

I DIVISÃO - 12.ª Jornada	
Leões Bairristas-Desportivo Regresso	4-0
Magos Anta-Novasemente	2-1

Estrelas Divisão-Bairro Ponte Anta	.....	1-2
Águias Anta-Associação Esmojães	.....	1-1
Cantinho Ramboia-GD Outeiros	.....	0-1
Juventude Outeiros-Quinta Paramos	..	1-1
Rio Largo-Cruzeiro Silvalde	.....	3-1

Classificação						
	P	J	V	E	D	F-C
Rio Largo	27	12	8	3	1	29-8
Leões Bairristas	24	12	7	3	2	30-9
Magos Anta	23	12	7	2	3	15-14
Cantinho Ramboia	22	12	7	1	4	27-15
Juvent. Outeiros	20	12	6	2	4	15-16
Quinta Paramos	19	12	4	7	1	13-10
GD Outeiros	19	12	6	1	5	17-20
Bairro Ponte Anta	19	12	6	1	5	16-18
Novasemente	17	12	5	2	5	18-15
Assoc. Esmojães	12	12	3	3	6	14-17
Cruzeiro Silvalde	12	12	3	3	6	11-19
Águias Anta	10	12	2	4	6	9-16
Desp. Regresso	10	12	3	1	8	14-24
Estrelas Divisão	1	12	0	1	11	5-32

Próxima jornada	
Desportivo Regresso-Magos Anta	(Seara/domingo/10h)
Bairro Ponte Anta-Novasemente	(Cassufas/sábado/19h)
Estrelas Divisão-Águias Anta	(Idanha/domingo/10h)
Associação Esmojães-Cantinho Ramboia	(Cassufas/sábado/15h)
GD Outeiros-Juventude Outeiros	(Seara/sábado/17h15)
Cruzeiro Silvalde-Quinta Paramos	(Seara/sábado/15h)
Rio Largo-Leões Bairristas	(Paramos/sábado/17h15)

II DIVISÃO	
Próxima jornada	
Lomba Paramos-Estrelas Vermelhas	(Paramos/sábado/15h)
Corga Silvalde-Juventude Estrada	(REE/domingo/10h)
Império Anta-Águias Paramos	(Cassufas/sábado/17h)
Aldeia Nova-Estrelas Ponte Anta	(Cassufas/domingo/10h)
GD Ronda-GD Idanha	(Guetim/sábado/15h)
Morgados Paramos-AD Guetim	(Paramos/domingo/10h)
Folga do Desportivo Ponte Anta	

TAÇA CIDADE DE ESPINHO	
2.ª ELIMINATÓRIA	
GD Outeiros-Desportivo Ponte Anta	... 2-0
Rio Largo-Leões Bairristas	..... 1-2
GD Ronda-Desportivo Regresso	..... 3-1
Águias Paramos-Aldeia Nova	..... 3-1
Associação Esmojães-Estrelas Divisão	3-1
Estrelas Ponte Anta-Juventude Estrada	0-4
Águias Anta-Cantinho Ramboia	..... 1-2
Isento: Quinta de Paramos	

Manuel Proença

## Atletismo do Rio Largo "mostra-se"

O Rio Largo participou na 15.ª Prova de Atletismo de Cesar, que este ano também contou para o Campeonato Regional de Estrada. No total de 36 equipas, a espinhense foi a sétima na classificação de veteranos.

Rui Ferreira foi quarto no escalão de benjamins (600 metros), com 2 minutos e 25 segundos e Tiago Oliveira o 29.º com 2m51s. Em juvenis (3000 metros), Luís Oliveira foi 14.º, com o tempo de 11m14s e Luís Silva o 19.º com 12m4s.

Paulo Reis esteve em destaque na prova principal de 8,5 quilómetros. Foi o 48.º da geral e o segundo no seu escalão, terminando com o tempo de 29m31s. De seguida chegaram António Caneca (73.º – 30m15s), Paulo Pinto (127.º – 31m53s), Paulo Gomes (149.º – 32m26s), Alain Couto (157.º – 32m38s), Rui Tavares (171.º – 33m01s), José Gomes (203.º – 33m58s), José Augusto (229.º – 34m47s), Carlos Ferreira (231.º – 34m53s), José Pereira (284.º – 36m52s), Adriano Queiroz (303.º – 37m38s), Álvaro Reis (350.º – 39m06s), Vítor Pinto (352.º – 39m07s), Manuel Amorim (419.º – 41m59s), Luís Rodrigues (501.º – 46m43s), Elísio Pereira (502.º – 46m44s), Rosa Cunha (532.º – 50m44s) e José Falcão (533.º – 50m44s).



## Sorteios

O sorteio da segunda fase do Campeonato Nacional de Seniores irá realizar-se na próxima segunda-feira, às 12 horas, na Portuguesa de Futebol.

O Sporting de Espinho irá integrar a Série B, de manutenção, com as equipas do Bustelo, Anadia, Lourosa, Cinfães, Grijó, Lusitano Vildemoinhos e Estarreja. Os tigres vão para esta fase com metade dos pontos (9).

Entretanto, às 12 horas desta quinta-feira, também na sede federativa, vai realizar-se o sorteio da segunda fase do Campeonato Nacional de Juniores 'A' da II Divisão. O Sporting de Espinho irá estar incluído na fase de manutenção, Série B, com as equipas da Sanjoanense, Padroense, Canidelo, Mesão Frio, Penafiel, Salgueiros e Torre Moncorvo. Os tigres partem à frente, com a Sanjoanense, com 27 pontos.

## Infantis B tigres na série dos primeiros

A equipa de futebol de infantis B do Sporting Clube de Espinho goleou o Lusitânia de Lourosa (5-1).

Jogo decisivo na última jornada entre os dois primeiros classificados com o mesmo número de pontos. O empate servia ao Sporting de Espinho resultante da vitória obtida em Lourosa na primeira volta enquanto à equipa do Lusitânia de Lourosa apenas a vitória interessava para garantir o acesso à série dos primeiros para a disputa do título distrital.

Vitória justa da equipa mais organizada em campo que desta forma colocou mais uma equipa do Sporting de Espinho na série dos primeiros.

Pelo Sporting de Espinho alinharam os seguintes jogadores:

Rui Paulo, Flávio, Diogo, Eduardo, Brito, Joaquim e Avelino.

Jogaram ainda: Costa, Henrique e Rodrigo. Treinador: João Carlos Mendes. Marcadores: Joaquim, Henrique (2 golos), Rodrigo e Avelino.

## Vitória merecida dos traquinas

A equipa de futebol do Sporting Clube de Espinho de traquinas B venceu o Vila-maiorense por 6-2. O Espinho entrou muito pressionante no encontro e, através de jogadas em que os seus jogadores foram muito objetivos, chegou rapidamente aos três golos de vantagem.

Eis a constituição da equipa espinhense treinada por Jorge Novo:

Francisco, Gonçalo, Rui Pedro, Filipe (1 golo), Diogo (2), Rodrigo e Tomás (2).

Jogaram ainda: Néelson (1), André e Vasco.

# Sporting de Espinho luta pela permanência no futebol do nacional ...E três vivas a Jonathan!



Foto VÍTOR LANCHÁ

**Com o destino traçado há já várias jornadas – a luta pela permanência na fase de manutenção – à equipa do Sporting Clube de Espinho restava presentear os seus adeptos com uma boa exibição e, se possível, uma vitória. Os tigres acabaram por alcançar o seu desiderato, com uma exibição segura e de encher os olhos, como ainda não havia sido visto esta temporada. Jonathan, um reforço recém-chegado, de 22 anos, ponta-de-lança, emprestado pelo Feirense, deu o gosto ao pé, marcando os três golos dos espinhenses.**

A equipa do Sporting Clube de Espinho entrou muito bem na partida e sabendo ti-

rar partido das excelentes características individuais do seu novo avançado cedo chegou à vantagem, através de um golo que deixou um pouco atordoada a defensiva do Lusitano. Aliás, dois minutos depois, Jonathan bisou, construindo o resultado com que se atingiu o intervalo.

No segundo tempo, a equipa de Vildemoinhos procurou reagir e acabou por sofrer o terceiro golo quando haviam decorrido apenas nove minutos.

Os espinhenses, com uma margem confortável no marcador, não abdicaram do ataque e poderiam muito ter ampliado.

A reação do Lusitano foi sentida, com mais firmeza, apenas nos últimos vinte minutos, com a equipa de terras de Viriato a ver dois golos bem anulados por fora-de-jogo.

Os últimos minutos do jogo acabaram por ser de grande pressão na defensiva espinhense, com os tigres a darem bem conta do recado.

Vitória justa do Sporting Clube de Espinho pela forma como encarou a partida e como se empenhou estra-

tégica e fisicamente no jogo.

Terminou, assim, a primeira fase do Campeonato Nacional de Seniores, com o apuramento, na Série D, das equipas do S. João de Ver e do Cesarense para a luta pela subida à II Liga. O Sporting Clube de Espinho passa a disputar a fase de manutenção, com metade dos pontos (9) com as equipas do Bustelo (13), Anadia (12), Lourosa (11), Grijó (10), Lusitano Vildemoinhos (10) e Estarreja (8).

### Sp. Espinho, 3 Vildemoinhos, 0

Jogo no Estádio Comendador Manuel de Oliveira Violas, em Espinho.

Árbitro: Carlos Macedo (AF Braga).

**Sporting Clube de Espinho** – Tiago Maia; Bosingwa, Fábio Gonçalves, José Carlos (cap.) e Katalin; Pipa, João Dias e Danilo; Allan, Lapa e Jonathan.

Substituições: Bosingwa por Tiago (73), Jonathan por Joca (75) e João Dias por Ndoumbé (86).

Treinador: Fernando Gomes.

**Lusitano de Vildemoinhos** – Nuno; Hugo, Madeira,

### Série D

#### Resultados

Lusitânia Lourosa-Cesarense .....	0-1
Cinfães-AD Grijó .....	1-1
Anadia-S. João Ver .....	3-3
Estarreja-Bustelo .....	0-0
<b>Sp. Espinho-Lusitano FCV .....</b>	<b>3-0</b>

#### Classificação

	P	J	V	E	D	F-C
S. João Ver	32	18	9	5	4	33-28
Cesarense	30	18	8	6	4	26-18
Bustelo	26	18	6	8	4	23-17
Anadia	25	18	6	7	5	31-30
Lusitânia Lourosa	23	18	6	5	7	19-17
Cinfães	23	18	5	8	5	18-18
AD Grijó	21	18	4	9	5	29-30
Lusitano FCV	20	18	5	5	8	22-34
<b>Sp. Espinho</b>	<b>18</b>	<b>18</b>	<b>4</b>	<b>6</b>	<b>8</b>	<b>17-20</b>
Estarreja	16	18	3	7	8	20-26

Wilson e Belo (cap.); João Paulo, Álvaro e Johnny; João Costa, Marcel e Braz.

Substituições: Hugo por Marco (53), Johnny por Costa (53) e João Paulo por Toípa (61).

Treinador: Rui Cordeiro.

Ao intervalo: 2-0.

Marcadores: 1-0, por Jonathan (24); 2-0, por Jonathan (26); 3-0, por Jonathan (54).

Disciplina: cartão amarelo a Wilson (48), João Dias (72), Fábio Gonçalves (82) e José Carlos (84).

**Manuel Preença**

## Golo de Filipe Guerra na estreia dos "primeiros"

Na segunda jornada do Campeonato Distrital de Iniciados da II Divisão, Série dos Primeiros, a equipa do Sporting de Espinho recebeu e venceu a equipa do Oliveirinha, por 1-0. Uma vitória justíssima, por tudo o que os jovens tigres fizeram durante os 70 minutos, tendo sempre o controlo do jogo e criando sempre mais e melhores situações de golo.

O Sporting de Espinho lá ia tentando, sempre com o seu futebol mais elaborado e, numa dessas jogadas, André Cardoso foi derrubado a entrada da área e nesse mesmo livre, nasce o golo da equipa tigre com uma boa execução de Filipe Guerra, que logo na sua estreia faz o golo que valeu os três pontos para a equipa da casa.

Vitória justa da equipa que mais trabalhou e procurou a vitória.

Eis a equipa do Sporting Clube de Espinho: João Relvas; Jony, Vicente, Ribeiro e Igor; Lucas, João Paulo, André; Marques, Brandão e Filipe Guerra.

Jogaram ainda: Magalhães, Correia e Chico.

Marcador: Filipe Guerra.

## Infantis antenses perto do êxito

As equipas de futebol de sete da Associação Desportiva da Freguesia de Anta/'Os Baixinhos' (ADF Anta/Baixinhos) alcançaram duas vitórias e uma derrota nos jogos que realizaram a contar para os respetivos campeonatos distritais. Os Baixinhos bateram o Sanguedo por 9-0 em traquinas B e neste mesmo escalão perderam com o Paços de Brandão por 1-5. Em traquinas A, os Baixinhos foram ao Torneio de Paços de Brandão e venceram o Boavista por 2-1, perdendo com o Cucujães por 2-0. Os petizes foram derrotados pelo S. João de Ver por 5-1.

Os infantis A bateram o Paços de Brandão, por 3-0, em encontro do Grupo 1, Série A.

Com as duas equipas praticamente apuradas para a fase final do Campeonato Distrital de Infantis A, a 14.ª jornada opunha os dois primeiros classificados e prometia um grande jogo. Entraram melhor os de Anta com uma primeira parte de grande qualidade em que pressionaram bastante e o obrigaram a errar sistematicamente. No segundo tempo o Paços entrou melhor e criou mais dificuldades ao jogo antense conseguindo equilibrar o jogo até à entrada do último quarto de hora, altura em que os de Anta chegaram ao golo inaugural. O golo desbloqueou o jogo e os Baixinhos assumiram as despesas até ao apito final.

Assim, os Baixinhos confirmaram a vitória alcançada em Paços de Brandão e alargaram a vantagem para quatro pontos ficando muito próximo de se sagrarem campeões da primeira fase na sua série.

Eis as equipas da ADF Anta/Baixinhos:

Infantis A (equipa A) – Miguel, Fábio, Santos, Alex, Beto, Lito e Pedrito.

Jogaram ainda: Edgar, Rafa, Martins, Godinho e Pedro. Treinador: Pedro Costa. Marcadores: Lito, Fábio e Beto.

Traquinas A – Gabi, Guga, Nuno, Tibassa, João Moutinho, João Rocha, Martim, Miguel, Fabiano, Renato, Gonçalo Oliveira, Nuno e Hugo.

Traquinas B (equipa B) – Gustavo, Tomás, Rochinha, Rodrigo, Vasco, Gonçalo Gomes e Tiui.

Jogou ainda: Leo. Treinador: Filipe Silva. Marcadores: Gustavo, Tomás, Rodrigo, Vasco, Gonçalo Gomes, Tiui (3 golos) e Leo.

Traquinas B – (equipa A) – Gustavo Miranda, João Pedro, Gustavo Pedrosa, Joel Marinheiro, Nuno Pereira, Henrique Gonçalves, Miguel Rebelo e Francisco Xavier.

Marcador: Joel Marinheiro.

Petizes A – Salvador Mourão, Tomas Santos, Miguel Dantas, Tomás Sousa e Bernardo Mendes.

Jogaram ainda: Rodrigo Sousa, Ivo Silva e Vasco Pinto. Treinador: Eurico Moutinho. Marcador: Miguel Dantas.



**I LIGA**  
**Classificação**

	P	J	V	E	D	F-C
Benfica	39	16	12	3	1	31-12
Sporting	37	16	11	4	1	35-10
FC Porto	36	16	11	3	2	32-11
V. Guimarães	26	16	8	2	6	17-13
Estoril Praia	26	16	7	5	4	25-18
Nacional	25	16	6	7	3	23-17
Braga	23	16	7	2	7	21-18
Rio Ave	21	16	6	3	7	13-16
Académica	21	16	6	3	7	12-20
Gil Vicente	18	16	5	3	8	13-21
Marítimo	17	16	4	5	7	24-30
V. Setúbal	16	16	4	4	8	17-28
Arouca	15	16	4	3	9	14-21
Belenenses	12	16	2	6	8	9-19
Olhanense	12	16	3	3	10	10-25
P. Ferreira	10	16	2	4	10	13-30

**Jornada 17 (02-02-2014)**

Estoril Praia-Arouca  
Marítimo-FC Porto  
V. Setúbal-Rio Ave  
P. Ferreira-Olhanense  
V. Guimarães-Nacional  
Belenenses-Braga  
Sporting-Académica  
Gil Vicente-Benfica

**LIGA 2 - Resultados**

Tondela-UD Oliveirense ..... 1-0  
Braga B-Feirense ..... 2-2  
Moreirense-FC Porto B ..... 1-2  
Penafiel-Trofense ..... 1-1  
Sp. Covilhã-Chaves ..... 1-1  
Ac. Viseu-Farense ..... 3-0  
Santa Clara-Sporting B ..... 1-0  
Esp. Aves-Atlético CP ..... 3-2  
Leixões-Benfica B ..... 1-2  
Marítimo B-U. Madeira ..... 0-2  
Portimonense-Beira Mar ..... 2-0

**Classificação**

	P	J	V	E	D	F-C
Moreirense	49	27	13	10	4	43-19
Penafiel	47	27	12	11	4	28-16
FC Porto B	47	27	14	5	8	32-24
Benfica B	46	27	13	7	7	57-37
Portimonense	46	27	14	4	9	39-32
Esp. Aves	44	27	13	5	9	26-22
Sporting B	43	27	13	4	10	38-33
Tondela	43	27	12	7	8	32-25
Sp. Covilhã	41	27	12	5	10	28-26
Farense	37	27	10	7	10	30-27
Chaves	37	27	10	7	10	31-40
Marítimo B	36	27	10	6	11	20-25
Braga B	35	27	10	5	12	32-36
U. Madeira	35	27	10	5	12	35-31
Beira-Mar	34	27	9	7	11	31-33
Ac. Viseu	33	27	9	6	12	26-23
Leixões	33	27	9	6	12	29-35
Feirense	31	27	6	13	8	25-31
Santa Clara	28	27	8	4	15	22-31
Trofense	26	27	5	11	11	23-41
UD Oliveirense	23	27	5	8	14	33-53
Atlético CP	22	27	5	7	15	18-38

**Jornada 22 (02/02/2014)**

Sporting B-Portimonense  
Atlético CP-Santa Clara  
Benfica B-Desp. Aves  
Farense-Moreirense  
U. Madeira-Sp. Covilhã  
Trofense-Leixões  
Beira-Mar-Penafiel  
Chaves-Ac. Viseu  
UD Oliveirense-Braga B  
Feirense-Tondela  
FC Porto B-Marítimo B

**Concurso dos Orgãos de Informação n.º 06/2014 de 09/02/2014. Prognóstico "Defesa de Espinho", Redacção Desportiva:**

1. PORTO - P. FERREIRA	..... [1]
2. V. SETÚBAL - V. GUIMARÃES	..... [2]
3. NACIONAL - BELENENSES	..... [1]
4. RIO AVE - AROUCA	..... [1]
5. BRAGA - GIL VICENTE	..... [1]
6. TONDELA - CHAVES	..... [1]
7. BRAGA B - FARENSE	..... [X]
8. LEIXÕES - BEIRA - MAR	..... [1]
9. SANTA CLARA - PORTO B	..... [1]
10. NÁPOLES - AC MILAN	..... [1]
11. LÁZIO - ROMA	..... [2]
12. TOTTENHAM - EVERTON	..... [1]
13. SEVILHA - BARCELONA	..... [2]

**FUTEBOL**  
**CAMPEONATO NACIONAL DE JUNIORES**  
**II DIVISÃO-SÉRIE B**  
**Resultados**

Canidelo-Padroeiro ..... 0-0  
Sanjoanense-Mesão Frio ..... 4-3  
Torre Moncorvo-Salgueiros ..... 0-2  
Sp. Espinho-Boavista ..... 0-0  
Feirense-Penafiel ..... 1-0

**Classificação**

	P	J	V	E	D	F-C
Boavista	41	18	13	2	3	68-13
Feirense	41	18	13	2	3	36-20
Sanjoanense	27	18	8	3	7	44-30
Sp. Espinho	27	18	8	3	7	32-30
Canidelo	25	18	7	4	7	38-44
Padroeiro	25	18	7	4	7	33-29
Mesão Frio	24	18	7	3	8	35-42
Penafiel	24	18	7	3	8	38-35
Salgueiros	21	18	6	3	9	31-37
Torre Moncorvo	1	18	0	1	17	10-85

**Nota:** Os dois clubes melhor classificados qualificam-se para a Segunda Fase - Subida. Os restantes clubes disputam a Segunda Fase - Manutenção e Descida, divididos em cinco séries (A, B, C, D e E) de oito clubes que jogarão entre si, duas vezes e por pontos, uma na qualidade de visitante e outra na qualidade de visitado. Na Segunda Fase - Séries de Manutenção/Descida, os clubes transitam com a totalidade dos pontos obtidos na primeira fase da prova e mantêm-se nas respetivas séries.

**CAMPEONATOS DISTRITAIS DE AVEIRO**

**JUNIORES - 2.ª FASE**  
**I DIVISÃO - ÚLTIMOS**

**1.ª Jornada**

Paivense-Furadouro  
Ovarense-Oliveira Bairro  
Arouca-Esmoriz  
Milheiroense-Águeda  
Arrifanense-Sp. Espinho (Arrifana/sábado/16h)

**JUVENIS - 2.ª FASE**  
**I DIVISÃO - PRIMEIROS**

**1.ª Jornada**

Sp. Espinho-Oliveirense (Espinho/domingo/9h)  
Avanca-Taboeira  
Gafanha-Arouca  
Fiães-Carregosa  
Feirense-Paivense

**JUVENIS - 2.ª FASE**  
**II DIVISÃO - PRIMEIROS**

**Resultados**

ADF Anta/Baixinhos-Gafanha ..... 0-2  
Águeda-Avanca ..... 0-2  
Oliveirense-Vilamaiorense ..... 1-0  
Oliveira Bairro-Cesarense ..... 4-2  
Soutelo-U. Lamas ..... 2-0

**Classificação**

	P	J	V	E	D	F-C
Avanca	6	2	2	0	0	6-2
Gafanha	6	2	2	0	0	4-0
Oliveira Bairro	4	2	1	1	0	4-2
Cesarense	3	2	1	0	1	5-5
Soutelo	3	2	1	0	1	3-3
Oliveirense	3	2	1	0	1	1-2
U. Lamas	3	2	1	0	1	3-4
Vilamaiorense	1	2	0	1	1	0-1
Águeda	0	2	0	0	2	2-5
ADF Anta/Baixinhos	0	2	0	0	2	2-6

**Próxima jornada**

Vilamaiorense-ADF Anta/Baixinhos (Vila Maior/sábado/15h30)  
Gafanha-Avanca  
Cesarense-Oliveirense  
U. Lamas-Oliveira Bairro  
Águeda-Soutelo

**JUVENIS - 2.ª FASE**  
**II DIVISÃO - ÚLTIMOS A**

**Resultados**

Argoncilhe-Relâmpago ..... 2-3  
Sp. Espinho-Canedo ..... 2-1  
Fiães-Vale ..... 3-3  
S. João Ver-S. Martinho ..... 7-1  
Lourosa-P. Brandão ..... 2-0

**Classificação**

	P	J	V	E	D	F-C
Lourosa	6	2	2	0	0	14-1
S. João Ver	6	2	2	0	0	10-2
Sp. Espinho	6	2	2	0	0	6-1
Relâmpago	6	2	2	0	0	5-3
Canedo	3	2	1	0	1	3-2
Vale	1	2	0	1	1	4-6
Fiães	1	2	0	1	1	4-5
Argoncilhe	0	2	0	0	2	2-5
P. Brandão	0	2	0	0	2	0-6
S. Martinho	0	2	0	0	2	2-19

**Próxima jornada**

Vale-Argoncilhe  
Relâmpago-Canedo  
S. Martinho-Fiães  
P. Brandão-S. João Ver  
Sp. Espinho-Lourosa (Espinho/domingo/9h)

**INICIADOS - 2.ª FASE**  
**I DIVISÃO - PRIMEIROS**

**1.ª Jornada**

Gafanha-ADF Anta/Baixinhos (Gafanha/sábado/15h30)  
Sanjoanense-Cesarense  
Anadia-Oliveirense  
Fiães-Sp. Espinho (Fiães/sábado/17h)  
Feirense-Lourosa

**INICIADOS - 2.ª FASE**  
**II DIVISÃO - PRIMEIROS**

**Resultados**

Sp. Espinho-Oliveirinha ..... 1-0  
Alba-Vaguense ..... 0-2  
Fermado-U. Lamas ..... 0-0  
Mealhada-Oliveirense ..... 1-1  
Tarei-Oliveira Bairro ..... 2-0

**Classificação**

	P	J	V	E	D	F-C
Sp. Espinho	4	2	1	1	0	2-1
Oliveirense	4	2	1	1	0	2-1
U. Lamas	4	2	1	1	0	6-1
Vaguense	4	2	1	1	0	3-1
Tarei	3	2	1	0	1	2-1
Fermado	2	2	0	2	0	2-2
Alba	1	2	0	1	1	1-3
Oliveira Bairro	1	2	0	1	1	1-3
Mealhada	1	2	0	1	1	2-7
Oliveirinha	1	2	0	1	1	2-3

**Próxima jornada**

U. Lamas-Sp. Espinho (SM Lamas/domingo/11h)  
Oliveirinha-Vaguense  
Oliveirense-Fermado  
Oliveira Bairro-Mealhada  
Alba-Tarei

**INICIADOS - 2.ª FASE**  
**II DIVISÃO - ÚLTIMOS A**

**Resultados**

ADF Anta/Baixinhos-Relâmpago ..... 5-1  
Fiães-Argoncilhe ..... 1-1  
Sp. Silvalde-Canedo ..... 3-2  
Esmoriz-Paivense ..... 0-2  
Lourosa-P. Brandão ..... 1-0

**Classificação**

	P	J	V	E	D	F-C
ADF Anta/Baixinhos	6	2	2	0	0	8-1
Paivense	6	2	2	0	0	6-0
Fiães	4	2	1	1	0	4-3
Relâmpago	3	2	1	0	1	3-5
Lourosa	3	2	1	0	1	1-4
Sp. Silvalde	3	2	1	0	1	3-4
Canedo	1	2	0	1	1	2-3
Esmoriz	1	2	0	1	1	0-2
Argoncilhe	1	2	0	1	1	1-4
P. Brandão	0	2	0	0	2	2-4

**Próxima jornada**

Canedo-ADF Anta/Baixinhos (Canedo/domingo/11h)  
Relâmpago-Argoncilhe  
Paivense-Sp. Silvalde (C. Paiva/domingo/11h)  
P. Brandão-Esmoriz  
Fiães-Lourosa

**ININFANTIS A - FASE REGULAR**  
**GRUPO 1 - SÉRIE A**

**Resultados**

ADF Anta/Baixinhos-P. Brandão ..... 3-0  
Vilamaiorense-Sp. Espinho ..... 7-3  
Paivense-Salesiano Arouca ..... 4-3  
Lourosa-S. João Ver ..... 9-1  
Fiães-Geração Paramos ..... 0-1

**Classificação**

	P	J	V	E	D	F-C
ADF Anta/Baixinhos	40	14	13	1	0	91-11
P. Brandão	36	14	12	0	2	67-12
Geração Paramos	26	14	8	2	4	38-24
Sp. Espinho	26	14	8	2	4	78-42
Lourosa	19	14	5	4	5	39-28
Paivense	18	14	6	0	8	42-43
Vilamaiorense	18	14	6	0	8	34-51
Salesiano Arouca	13	14	4	1	9	33-64
S. João Ver	4	14	1	1	12	120-121
Fiães	4	14	1	1	12	17-63

**Próxima jornada**

S. João Ver-ADF Anta/Baixinhos (SJ Ver/sábado/9h)  
P. Brandão-Vilamaiorense  
Sp. Espinho-Paivense (Espinho/sábado/9h)  
Geração Paramos-Salesiano Arouca (Paramos/sábado/10h30)  
Fiães-Lourosa

**ININFANTIS A - FASE REGULAR**  
**GRUPO 2 - SÉRIE A**

**Resultados**

Caldas S. Jorge-Sp. Espinho ..... 8-0  
U. Lamas-Argoncilhe ..... 2-1  
Esmoriz-Fiães ..... 13-2  
Folgou a ADF Anta/Baixinhos

**Classificação**

	P	J	V	E	D	F-C
U. Lamas	36	12	12	0	0	56-10
Caldas S. Jorge	28	12	9	1	2	72-12
Argoncilhe	19	12	6	1	5	54-27
Esmoriz	19	12	6	1	5	52-31
ADF Anta/Baixinhos	16	12	5	1	6	37-32
Sp. Espinho	6	12	2	0	10	24-85
Fiães	0	12	0	0	12	17-115

**Nota:** Ficaram apurados para a Série dos Primeiros os primeiros classificados. Os restantes integram a série dos últimos.

**ININFANTIS B - 1.ª FASE - SÉRIE A**

**Resultados**

Vilamaiorense-Canedo ..... 1-4  
Sanguedo-Fiães ..... 6-7  
Sp. Espinho-Lourosa ..... 5-1  
Folgou a ADF Anta/Baixinhos

**Classificação**

	P	J	V	E	D	F-C
Sp. Espinho	33	12	11	0	1	70-16
Lourosa	30	12	10	0	2	52-16
Fiães	27	12	9	0	3	45-22
Sanguedo	13	12	4	1	7	30-54
Canedo	11	12	3	2	7	26-43
Vilamaiorense	7	12	2	1	9	28-53
ADF Anta/Baixinhos	3	12	1	0	11	11-58

**Nota:** Ficaram apurados para a Série dos Primeiros os primeiros classificados. Os restantes integram a série dos últimos.

**ININFANTIS B - 1.ª FASE - SÉRIE B**

**Resultados**

Geração Paramos-Cortegaça ..... 0-2  
Fiães-Esmoriz ..... 1-0  
S. João Ver-P. Brandão ..... 2-1  
Folgou a ADF Anta/Baixinhos

**Classificação**

	P	J	V	E	D	F-C
S. João Ver	33	12	11	0	1	41-17
ADF Anta/Baixinhos	21	12	6	3	3	33-23
P. Brandão	19	12	6	1	5	28-20
Esmoriz	17	12	5	2	5	23-24
Cortegaça	15	12	4	3	5	26-26
Fiães	13	12	4	1	7	23-27
Geração Paramos	3	12	1	0	11	9-46

**Nota:** Ficaram apurados para a Série dos Primeiros os primeiros classificados. Os restantes integram a série dos últimos.

**BENJAMINS A - 2.ª FASE - PREMIUM**

**1.ª Jornada**

Avanca-ADF Anta/Baixinhos (Avanca/sábado/14h)  
Feirense-Fiães  
Vilamaiorense-Vaguense  
Sanjoanense-Anadia  
Gafanha-Taboeira

**BENJAMINS A - 2.ª FASE - GOLD A**

**1.ª Jornada**

Sp. Espinho-P. Brandão (Espinho/sábado/14h15)  
Esmoriz-Feirense  
Cesarense-Paivense  
Bustelo-U. Lamas

**BENJAMINS A - 2.ª FASE - GOLD B**

**1.ª Jornada**

Lourosa-ADF Anta/Baixinhos (Lourosa/sábado/14h15)  
Macieira Cambra-Sanjoanense  
Arrifanense-Cortegaça  
Folga a Ovarense

**BENJAMINS B - 2.ª FASE - PREMIUM**

**1.ª Jornada**

Anadia-ADF Anta/Baixinhos (Anadia/sábado/11h30)  
Furadouro-Ribeira Azenha  
Arrifanense-Vilamaiorense  
Gafanha-Estarreja  
Beira Mar-Sanjoanense

**BENJAMINS B - 2.ª FASE - GOLD A**

**1.ª Jornada**

Sp. Espinho-Caldas S. Jorge (Espinho/sábado/11h30)  
Milheiroense-Feirense  
S. João Ver-Lourosa  
Folga o Cucujães

**BENJAMINS B - 2.ª FASE - GOLD C**

**1.ª Jornada**

Esmoriz-ADF Anta/Baixinhos (Esmoriz/sábado/11h30)  
Fiães-Cesarense  
Cortegaça-Vale  
Folga o Vilamaiorense

**TRAQUINAS A - 2.ª FASE - PREMIUM**

**1.ª Jornada**

Oliveira Bairro-ADF Anta/Baixinhos (Ol. Bairro/sábado/11h30)  
Mealhada-Anadia  
Cesarense-Estarreja  
Cucujães-Sp. Espinho (Cucujães/sábado/11h30)  
Feirense-Sanjoanense



## Emoção e golos no futebol veterano

Na deslocação a Miranda do Corvo, a equipa de futebol veterano do Cruzeiro de Silvalde fez exibição positiva e, com um pouco mais de eficácia, podia ter ido além do empate.

Até ao final, a partida manteve ritmo e vivacidade e Filipe ainda chegou a dar a introduzir a bola nas redes de Casquilha, mas o lance viria a ser anulado por pretensa posição irregular.

Face ao desempenho das duas equipas, o empate acaba por ajustar-se, embora seja castigo duro para as muitas ocasiões desperdiçadas pelo Cruzeiro durante o primeiro tempo.



## Resultado enganador

A equipa de futebol de veteranos da Associação Desportiva de Esmojães, deslocou-se, no sábado, à cidade de Guimarães para efetuar um jogo de futebol com o Vitória Sport Clube. Foi a primeira vez que estas duas equipas se defrontaram.

Depois de terminado o jogo e do merecido banho, os veteranos da Associação de Esmojães foram convidados por alguns elementos da Direção do Vitória a fazerem uma visita guiada ao Estádio D. Afonso Henriques. Os antenses ficaram maravilhados com o interior do Estádio. Depois, foi a tradicional terceira parte onde se cimentou ainda mais a amizade entre as duas equipas com troca de lembranças.

O Vitória de Guimarães vai visitar Esmojães a 31 de maio do corrente ano.

No final, os responsáveis pela secção de veteranos da Associação de Esmojães fizeram questão de "agradecer aos veteranos do Vitória Sport Clube pela maneira simpática e cordial como fomos recebidos".

### Vitória de Guimarães, 4 Associação Esmojães, 0

Jogo no Complexo Desportivo de Guimarães.

Árbitro: Joaquim Cardoso.

**Vitória Sport Clube** – Dário; Coelho, Jorge, Tozé e Laureta (cap.); Lopes I, Quim Berto e Lopes II; Romeu, Sérgio e Tininho.

Jogaram ainda: Zé Lamaço, Tito, Martinho, Costeado e Alfredo.

**Associação Desportiva de Esmojães** – Tono; Alfredo, Pinto, Vítor Bernardes e Bessa; Carlos Bernardes, To Manel e Marcelino (cap.); Nandinho, Rui Pinto e Pedro Gomes.

Jogaram ainda: Alberto Costa, Dino, Teixeira, Ilídio, Abel, Canedo, Quintão, Vicente, Duarte, Manuel Silva e Abreu.

Ao intervalo: 2-0.

Marcadores: Sérgio, Tozé, Tito e Jorge.



## A infelicidade de quem tanto falha

A equipa de futsal do Sporting Clube de Silvalde recebeu o Dínamo Sanjoanense e perdeu por 3-4, em jogo a contar para o Campeonato Distrital de seniores masculinos da I Divisão.

Durante largos minutos, no início, as equipas não arriscaram, embora o domínio fosse dos silvaldenses. A partir do meio da primeira parte, os dois conjuntos começaram a arriscar mais e as ocasiões de golo começaram a surgir, mais da parte da equipa da casa que teve varias oportunidades flagrantes de golo. Perto do intervalo, Lino, num remate colocado, pôs o Sporting de Silvalde em vantagem. Ao intervalo os silvaldenses venciam por 1-0.

Na segunda parte esperava-se um jogo mais intenso. Foi o que aconteceu. O Sporting de Silvalde desperdiçou oportunidades de golo. Por isso, o Dínamo Sanjoanense aproveitou e, num lance de bola parada, a bola passou pelo meio da barreira e traiu o desamparado Bruno. A equipa de S. João da Madeira empatou o jogo.

Poucos minutos depois, o Sporting de Silvalde pas-



sou novamente para a frente do marcador, por Ricardo. No entanto, o Dínamo Sanjoanense, em mais um lance feliz, aproveitando a desconcentração do guarda-redes e de um jogador, voltou a empatar. Nem dava para acreditar no que estava a acontecer! Mas não ia ficar por aqui!...

O Sporting de Silvalde continuou a não ser feliz na concretização e a equipa parecia enervada e a fazer faltas desnecessárias.

Os silvaldenses atingiram a sexta falta e no livre

direto, o Dínamo Sanjoanense passou para a frente do marcador. No minuto seguinte marcou novamente. O Sporting de Silvalde reagiu e Américo ainda reduziu mas já não foi a tempo de inverter o resultado.

Eis a constituição da equipa liderada por Vítor Lopes:

Bruno, Américo, João, Renato e Lino – cinco inicial; Ricardo, Gaitan e Carlitos.

### Resultados

Esgueira-Albergaria ..... 5-1  
Azeméis-Bairros ..... 2-2

ARCA-Saavedra Guedes ..... 3-4  
Casal-ADREP ..... 1-5  
ISPAB-Urrô ..... 6-3  
Angeja-Beira Mar ..... 1-8  
Sp. Silvalde-Dínamo Sanjoanense ..... 3-4  
Juventude Fiães-Atómicos ..... 5-3

### Classificação

	P	J	V	E	D	F-C
Beira Mar	40	15	13	1	1	81-29
Azeméis	38	15	12	2	1	72-33
Juventude Fiães	33	15	10	3	2	62-36
Saavedra Guedes	32	15	9	5	1	66-42
Bairros	30	15	9	3	3	73-46
Urrô	22	15	6	4	5	50-52
Dín. Sanjoanense	21	15	6	3	6	50-47
ADREP	21	15	6	3	6	37-35
ISPAB	20	15	6	2	7	50-58

**Mirandense, 2 Cruzeiro de Silvalde, 2**  
Jogo no Complexo Desportivo de Almalaguês, em Miranda do Corvo. Árbitro: Rui Silva.

**Mirandense** – Casquilha; Lídio, Ricardo, Simões e Paulo; Sérgio, Vítor e Alfredo; Paulo Silva, Nito e Fize.

Jogaram ainda: Lopes, Gil, Chico, Carapau, Rui Mateus, Ricardo, Luís Almeida e Rui.

Treinador: Manuel Correia.

**Associação Desportiva Cruzeiro de Silvalde** – Rocha; Carlos, Gil, António Moreira e Gaspar; Jorge Silva, Manuel Ferreira e Filipe; Manuel Rodrigo, Chico e Peter.

Jogaram ainda: José Santos, Tadeu e Nascimento.

Treinador: António Sá.

Marcadores: Paulo Silva (49) e Luís Almeida (53); Manuel Ferreira (72) e Manuel Rodrigo (75).

Sp. Silvalde	19	14	6	1	7	43-41
ARCA	15	15	4	3	8	45-51
Esgueira	15	15	4	3	8	46-50
Casal	15	15	5	0	10	57-101
Albergaria	11	15	3	2	10	44-57
Angeja	6	15	2	0	13	32-76
Atómicos	1	14	0	1	13	23-77

### Próxima jornada (8 fevereiro)

ISPAB-Bairros  
Sp. Silvalde-Casal  
ARCA-Dínamo Sanjoanense  
Juventude Fiães-Saavedra Guedes  
Esgueira-Atómicos  
Angeja-Albergaria  
Azeméis-Beira Mar  
Urrô-ADREP



OS NOSSOS CLASSIFICADOS

ALUGA-SE/ARRENDAMENTO

ALUGAM-SE APARTAMENTOS T0 e T1 mobilados. Centro de Espinho. Contatar: 227344649.

QUARTOS, c/ casa de banho privativa, c/ cozinha, pequeno-almoço, tratamento de roupa, garagem e TV Cabo mais Sport TV. Tlf. 227340002 ou 227348972.

APARTAMENTOS T0, T1, T2 e T3. Totalmente equipados, com TV Cabo mais Sport TV, telefone, garagens, limpezas. Rua 62, n.º 156. Tlf. 227310851/2 - Fax 227310853.

ALUGA-SE APARTAMENTO T1 - Rua 64, junto ao Casino e CP. Prédio novo. Impecável. C/ fiador. Tlm. 918264330.

ALUGA-SE CASA - Alto da Tabuaça - 2 quartos, sala, banho e cozinha. Casa térrea independente fechada. Tlm. 910990595.

ALUGA-SE ARMAZÉM com cerca de 100m2 no centro de Espinho. Contatar tlm. 936505546.

ALUGAM-SE SALAS - Médicos - enfermeiros - fisioterapeutas ou massagistas - c/ lugar de garagem - Rua 20 c/ Rua 3, junto ao pavilhão da Académica de Espinho. Para ver contatar 914612000.

ALUGO CASA com 3 quartos, sala, terraço e garagem. Contatar 929031626 - 227328169.

ARRENTA GRIJÓ - MORADIA de 3 frentes, com 3 quartos, com garagem para 3 carros, escritório, jardim e terreno - Só 485 euros - Tel. 934176403 - 918369643 - Lic.ª 824 AMI Paulo Sérgio Propriedades.

ARRENTA T3 1.ª linha j. a Espinho - Garagem para 2 carros - 700 euros com condomínio - Tel. 934176403 - 918369643 - Lic.ª 824 AMI Paulo Sérgio Propriedades.

ALUGA-SE CASA - Rua Tobias, n.º 74 E - Silvalde, c/ 2 quartos, despensa, kitchenette, wc e pátio para um carro. Contatar 963870218.

ARRENTA-SE LOJA em Paramos. Dá para qualquer ramo - Avenida Central Sul, n.º 1524 - Paramos. Tm. 917605551 - Tlf. 227342019.

ALUGA-SE QUARTOS - Wi-fi + TV incluído. Rua 22, n.º 429 - Espinho (próximo à Câmara Municipal). Tratar 916128494.

PASSA-SE

PASSA-SE ou DÁ-SE à exploração, por motivo de saúde, café snack-bar. Bom ambiente. Em Espinho - Rua 33. Tlm. 934790316.

PEDIDOS

OPERADORAS(m/f) DE CALL CENTER - Facilidade de comunicação e dinamismo. Remuneração fixa e variável. Entrada imediata. - Granja/Vila Nova de Gaia. Tlf. 224950167 e tlm. 929188667.

«Defesa de Espinho» - 4269 - 2014-01-30

NÚCLEO SPORTINGUISTA DE ESPINHO Assembleia Geral Ordinária

Nos termos do art.º 28.º dos Estatutos do Núcleo Sportinguista de Espinho, convoco a Assembleia Geral Ordinária, a realizar nas instalações da Sede, sita na Rua 39, n.º 543, em Espinho, na próxima quinta-feira, dia 13 de fevereiro de 2014, pelas 21.00 horas com a seguinte ordem de trabalhos:

1. Leitura da acta da assembleia-geral anterior; 2. Apresentação, discussão e votação do relatório e contas do exercício ano 2013; 3. Análise de interesse associativo apresentado pelos associados.

Se à hora marcada não estiverem presentes mais de metade dos sócios, a Assembleia reunirá meia hora mais tarde com o número de associados presentes, em segunda convocatória.

Espinho, 25 de janeiro de 2014

O Presidente da Assembleia Geral (Dr. Francisco Brandão)

SERVIÇOS

ESTOFADOR - Restauro todo o tipo de sofás, cadeiras, etc. Orçamentos grátis. Tlf. 227344090 / Tlm. 917702872 - Rua do Paço Velho, n.º 217 - Anta.

TRESPASSES

TRESPASSA-SE estabelecimento de restauração e bebidas - Café Benidorm (junto às clínicas) - Rua 18, n.º 1078. Tlf. 227344730.

VENDAS

MORADIA CENTRO ESPINHO - Para recuperar c/ projeto e orçamento - Preço - 135 000 euros - Tel. 934176403 - 918369643 - Lic.ª 824 AMI Paulo Sérgio Propriedades.

JUNTO A ESPINHO MORADIA T4, com salão, com solário a 100mts. da praia, zona calma - Preço - 185.000 euros - Tel. 934176403 - 918369643 - Lic.ª 824 AMI Paulo Sérgio Propriedades.

JUNTO A ESPINHO 1.ª LINHA DO MAR - T2+1 RECUADO - Com garagem fechada, aquecimento central, lareira, terraços com vistas mar - 137.500 euros - Tel. 934176403 - 918369643 - Lic.ª 824 AMI Paulo Sérgio Propriedades.

JUNTO A ESPINHO T3 - Como novo c/ aquecimento central, lareira, varandas, vista mar - garagem p/ 2 carros - Preço - 125.000 euros - Tel. 934176403 - 918369643 - Lic.ª 824 AMI Paulo Sérgio Propriedades.

OS NOSSOS GRATUITOS

PEDIDOS DE EMPREGO

OFERECE-SE senhora jovem e responsável, para tratar de pessoa idosa. Com bastante experiência e trabalhos domésticos. Tlm. 916702243.

SENHORA jovem c/ experiência em rececionista, empregada de balcão, lavandaria, stand de automóveis, vendedora e cuidar de pessoas idosas, oferece-se para trabalhar. Contatar 913121695.

EFETUO TRADUÇÕES - Tradutor licenciado e certificado efetua traduções de inglês, francês e alemão para português e vice-versa de todo o tipo de documentação podendo esta ser autenticada notarialmente. Contate para o tlm. 968058321.

SENHOR (9.º ano de escolaridade), c/ experiência em fábrica (produção), encarregado de linha de montagem, motorista, controlador de armazém e empilhadores, oferece-se para trabalhar em qualquer área. Tlm. 919841315.

ACEITO colaborar com familiares de idosos, à hora. Tenho viatura própria e carta de condução. Tlm. 963101976.

OFERECE-SE pessoa licenciada, credenciada e especializada em dificuldades de aprendizagem, necessidades educativas especiais e apoio escolar a crianças com dificuldades de aprendizagem (DA). Contacto: 917982471 (Suse Rocha).

OFERECE-SE para trabalhar em qualquer área pessoa com experiência em fábrica (produção), controlo de armazém e empilhadores. Tlm. 919802773.

OFERECE-SE trolha especializado mais em acabamentos pladur e recuperadores. Localidades: Souto, Feira e arredores. Tlm. 919728287.

Telefones úteis

Table with 2 columns: Service Name and Phone Number. Includes: A. Viação Espinho, Biblioteca, Bomb. V. Espinho, Câmara Municipal, Centro de Saúde, Cliesp, Clínica Costa Verde, Clínica N.ª S.ª d'Ajuda, Clínica S. Pedro, Policlínica, CTT - Rua 19, CTT - Anta, EDP - Avarias, EDP - Leituras, EDP - Comercial, Estação CP, Fisioclínica, Brigada Fiscal, Hospital Espinho, Hospital V. N. Gaia, S. Sebastião (S.M.Feira), Junta Freguesia de Espinho, PSP, Registo Civil, Repartição Finanças, Saneam. Básico (avarias), Segurança Social, Táxis (Câmara).

«Defesa de Espinho» - 4269 - 2014-01-30 VELHAS GUARDAS BOMBEIROS DA CIDADE DE ESPINHO COMUNICADO

O Presidente da Assembleia Geral informa todos os sócios, que em virtude de não ter havido apresentação de listas para uma nova Direcção, foi formada uma Comissão Administrativa (formada pelos elementos da antiga Direcção), que fica em funções até à Assembleia Geral Extraordinária do dia 16-02-2014.

Fica em aberto por um período de 25 dias, a apresentação de novas listas que devem ser entregues na secretaria desta Associação até às 20 horas do dia 12-02-2014.

Espinho, 19 de janeiro de 2014

O Presidente da Assembleia Geral, Joaquim Moreira Patela

«Defesa de Espinho» - 4269 - 2014-01-30

ASSOCIAÇÃO DE DIABÉTICOS DE ESPINHO CONVOCATÓRIA

Nos termos da alínea a) do Artigo 15.º do Capítulo 3.º dos Estatutos, convoco todos os Sócios da Associação de Diabéticos de Espinho para uma Assembleia Geral Ordinária a realizar no próximo dia 15 de fevereiro de 2014, pelas 15h00, nas instalações sitas na Rua 25, n.º 861, desta cidade de Espinho, com a seguinte ordem de trabalhos:

1. - Leitura, discussão e aprovação da ata da última Assembleia; 2. - Apresentação, discussão e votação do relatório de contas relativo a 2013.

Não estando presentes, à hora marcada, o número de sócios estatutariamente exigido, a Assembleia iniciar-se-á meia hora depois do horário previsto, com qualquer número de sócios, conforme contemplado na alínea 1) do Artigo 18.º.

Espinho, 24 de janeiro de 2014

A Presidente da Mesa da Assembleia Geral, (Maria do Céu Nascimento Frexes)

«Defesa de Espinho» - 4269 - 2014-01-30

ASSOCIAÇÃO DE DIABÉTICOS DE ESPINHO CONVOCATÓRIA

Nos termos da alínea a) do Artigo 15.º do Capítulo 3.º dos Estatutos, convoco todos os Sócios da Associação de Diabéticos de Espinho para uma Assembleia Geral Extraordinária a realizar no próximo dia 15 de fevereiro de 2014, pelas 15h30, nas instalações sitas na Rua 25, n.º 861, desta cidade de Espinho, com a seguinte ordem de trabalhos:

1. - Apresentação de listas e eleição dos novos Órgãos Sociais para o biénio de 2014/2015; 2. - Apresentação, discussão e votação do orçamento e plano de atividades para 2014, da lista vencedora; 3. - Meia hora para discussão de assuntos de interesse para a Associação.

Tratando-se de uma Assembleia Geral, que tem como objetivo a eleição dos novos Corpos Sociais para o próximo biénio (2014/2015), aceitar-se-ão listas concorrentes ao ato eleitoral, constituídas por sócios no pleno uso dos seus direitos, as quais devem ser entregues às segundas, quartas e sextas-feiras, das 15h00 às 18h00 na Sede da Associação, até ao dia 07 de fevereiro de 2014.

Não estando presentes, à hora marcada, o número de sócios estatutariamente exigido, a Assembleia iniciar-se-á meia hora depois do horário previsto, com qualquer número de sócios, conforme contemplado na alínea 1) do Artigo 18.º dos Estatutos.

Espinho, 24 de janeiro de 2014

A Presidente da Mesa da Assembleia Geral, (Maria do Céu Nascimento Frexes)

Guetim

Junta Freguesia ..... 22 734 42 26

Paramos

Centro Social ..... 22 733 08 70

Farmácia ..... 22 734 63 88

Junta Freguesia ..... 22 734 27 10

Reg. Engenharia ..... 22 734 20 23

Unidade de Saúde ..... 22 734 50 01

Silvalde

Junta Freguesia ..... 22 734 40 17

Unidade Saúde Marinha ..... 22 734 31 01

Unidade Saúde Silvaldinho ..... 22 734 36 42

O NOSSO ANÚNCIO GRATUITO PEDIDO DE EMPREGO Recortar o cupão e enviar por correio ou entregar directamente nas instalações do jornal Defesa de Espinho (só para particulares). NOME MORADA TELEF.



**+** **Firmino Pereira Vinagre**  
Missas do 3.º Aniversário

A família vem, por este meio, comunicar que serão celebradas missas por alma do seu ente querido, dia 6 de fevereiro, quinta-feira, às 8 horas, na Igreja Paroquial de Silvalde, e pelas 19 horas, na Igreja Matriz de Espinho. Agradece desde já a quem comparecer.



**+** **Noémia Domingues Ramos**  
(Meireles)

Missa do 2.º Aniversário do falecimento

Seu marido, filhos, noras, genro, netos, bisnetos e restante família vêm, por este meio, comunicar às pessoas de suas relações e amizade que será celebrada missa por alma do seu ente querido dia 5 de fevereiro, quarta-feira, pelas 19 horas, na Igreja Matriz de Espinho. Desde já agradecem a todos quantos participem na Eucaristia.

Espinho, 30 de janeiro de 2014

Alberto Ramos Meireles  
Álvaro Meireles  
Maria José Meireles  
Carlos Meireles  
Maria Felismina Meireles  
Ana Maria Meireles  
Manuel Vieira



**+** **Esmália Rodrigues**  
25.º Aniversário do seu falecimento

Seus filhos, genros, noras, netos e demais família vêm, por este meio, comunicar a todas as pessoas que será celebrada missa por sua alma, dia 1 de fevereiro, sábado, pelas 19 horas, na Igreja Paroquial de Anta. Desde já agradecem a quem possa comparecer.



**+**

**António Pinto Carvalho**  
"Ameixa"

Missa do 10.º Aniversário do falecimento

Sua esposa, filhos, genros, noras e netos vêm, por este meio, participar que será celebrada missa por sua alma, dia 4 de fevereiro, quarta-feira, às 8 horas, na Igreja Paroquial de Silvalde. Desde já agradecem a todos quantos participarem.



**+** **SILVALDE - ESPINHO**

**António Pereira Pinto**  
Missa do 15.º Aniversário

Seus filhos vêm, por este meio, comunicar que será celebrada missa por alma do seu ente querido, dia 1 de fevereiro, sábado, às 16,30 horas, na Igreja Paroquial de Silvalde. Desde já agradecem a todos quantos possam participar nesta Eucaristia.



**+** **ESPINHO (Avenida 8)**

**Assunção de Jesus Oliveira**  
(100 anos)

Agradecimento e Missa do 7.º Dia

Seu filho, netos, bisnetos e demais família vêm, por este meio, agradecer a todas as pessoas que participaram no funeral do seu ente querido, bem como a todos quantos manifestaram o seu pesar. Comunicam que a missa do 7.º dia será celebrada sexta-feira, dia 31, pelas 19 horas, na Igreja Matriz de Espinho. Agradecem desde já a todos quantos comparecerem.

Espinho, 30 de janeiro de 2014

Manuel Francisco de Jesus Oliveira Ferreira – filho  
Francisco Manuel Neto Ferreira – neto  
Clementina Maria Neto Ferreira – neta  
João Carlos Neto Ferreira – neto



**+** **ARMINDA PEREIRA LEAL**  
(Ex-funcionária da Fosforeira)

Agradecimento e Missa do 7.º Dia

Seus filhos, genro, nora, netos, bisnetos e restante família vêm, por este meio, agradecer às pessoas que tomaram parte no funeral do seu ente querido ou que de outro modo se associaram à sua dor. Comunicam que a missa do 7.º dia será celebrada dia 4 de fevereiro, terça-feira, pelas 19 horas, na Igreja Matriz de Espinho. Desde já agradecem a todos quantos participem na Eucaristia.

Espinho, 30 de janeiro de 2014

Felismina Pereira da Silva Neto  
Manuel Arlindo Pereira da Silva  
Armando Neto  
Maria de Fátima  
Professora Doutora Paula Neto Rodrigues  
Dr.ª Lígia Maria Pereira da Silva



**FARMÁCIAS EM DISPONIBILIDADE**

**Sexta (31)** - CONCEIÇÃO ... R. S. Tiago, n.º 701 - Silvalde - Tel. 227311482  
**Sábado (01)** - FARMÁCIA MAIS ..... R. 19, n.º 1412 - Anta - Tel. 227341409  
**Domingo (02)** - TEIXEIRA . Ctr. Com. Solverde/1 - Avenida 8 - Tel. 227340352  
**Segunda (03)** - SANTOS ..... Rua 19, n.º 263 - Tel. 227340331  
**Terça (04)** - PAIVA ..... Rua 19, n.º 319 - Tel. 227340250  
**Quarta (05)** - HIGIENE ..... Rua 19, n.º 293 - Tel. 227340320  
**Quinta (06)** - GRANDE FARMÁCIA ..... Rua 8, n.º 1025 - Tel. 227340092

Farmácias MACHADO (Paramos - 227346388) - DE ANTA (Anta - 227341109) - Todos os dias

**RECORDEM OS VOSSOS MELHORES MOMENTOS DE 2014**

**Reportagens fotográficas**

**VÍTOR LANCHÁ**

Grave os seus filmes p/ DVD

Contatos:  
**918 735 306**  
**962 788 407**

**+** **ESMOJÃES - ANTA - ESPINHO**

**Joaquim Alves da Rocha Guimarães**  
(Rola)

Missa do 20.º Aniversário

Com saudade de sempre, seus filhos, genro, noras e netos vêm comunicar que será rezada missa por sua alma, dia 4 de fevereiro, terça-feira, pelas 19 horas, na Igreja Paroquial de Anta. Agradecem desde já a quem comparecer.



**Funerária N.ª S.ª d'Ajuda, Lda**  
Sancebas e Luís Alves

RUA 20 N.º 887 | 4500-266 ESPINHO | TEL. 227 345 129 | TLM. 917 738 092  
funerariaajuda@sapo.pt

Num momento difícil, como é a perda de um ente querido, a nossa preocupação é servir com **dignidade e profissionalismo**, proporcionando o **melhor serviço fúnebre aos melhores preços**.

Consigo nos momentos mais difíceis, desde 1985



**+** **ANTA**

**Domingo Miranda**

Missa do 10.º Aniversário

Recordando-o com muita saudade, sua esposa, filhos, genro, nora, netos e restante família vêm, por este meio, comunicar a todas as pessoas de suas relações e amizade que será celebrada missa, por sua alma, terça-feira, dia 4 de fevereiro, pelas 19 horas, na Igreja Paroquial de Anta. Desde já agradecem a todos quantos participarem nesta Santa Eucaristia.

A família

Anta, 30 de janeiro de 2014



**+** **ANTA - ESPINHO (Travessa do Carvalho de Baixo)**

**José Joaquim Lopes**

Agradecimento e Missa do 7.º Dia

Seus irmãos, cunhada, sobrinhos e restante família vêm, por este meio, agradecer a todas as pessoas de suas relações e amizade que tomaram parte no funeral do seu ente querido ou que de outro modo se associaram à sua dor. Comunicam que a missa do 7.º dia será celebrada terça-feira, dia 4 de fevereiro, pelas 19 horas, na Igreja Paroquial de Anta. Desde já agradecem a todos quantos participarem nesta Santa Eucaristia.

A família

Anta, 30 de janeiro de 2014



**+** **GUETIM (Rua dos Combatentes)**

**D. Ana Alves da Silva**

Missa de Aniversário Natalício

Recordando-a com muita saudade, seu marido, filhos, noras, netos, bisneta e restante família vêm, por este meio, comunicar a todas as pessoas de suas relações e amizade que será celebrada missa, por sua alma, domingo, dia 2 de fevereiro, pelas 9,30 horas, na Igreja Paroquial de Guetim. Desde já agradecem a todos quantos participarem nesta Santa Eucaristia.

A família

Anta, 30 de janeiro de 2014





## Fisioterapia, terapia da fala, dança terapêutica e psicologia para crianças

Foi aprovado em reunião de Câmara ocorrida na tarde de sexta-feira um protocolo com o Centro Social de Paramos.

O protocolo destina-se a garantir aulas de fisioterapia, terapia da fala, psicologia e dança terapêutica para os estabelecimentos de ensino pré-escolar e primeiro ciclo do ensino básico, durante o ano letivo 2013/2014.

O Centro Social de Paramos compromete-se a assegurar as aulas de fevereiro a junho no âmbito do projeto "na escola eu tenho tudo". A Câmara vai suportar o pagamento das despesas referentes a este apoio ao programa de aulas do ensino especial.

## "Vamos ajudar o pequeno Matthew" – concerto solidário

"Vamos ajudar o Matthew a ouvir" é o apelo para um concerto solidário com The Acoustic Foundation no auditório do Casino Espinho, às 22 horas do último dia de janeiro.

Um espetáculo com receita de bilheteira em prol de uma criança que precisa de apoio.

## PortVcale II no Casino Espinho

O espetáculo coreografado por Max Oliveira anima o Casino Espinho nas noites de sexta-feira e sábado. A segunda temporada de PortVcale no Restaurante Bacará presta homenagem à música, à arte, às tradições e aos costumes nacionais, materializando em palco várias interpretações de músicas tradicionais portuguesas, novos temas do panorama nacional, um toque de funk e sons luso-brasileiros.

## Hipoterapia no apoio a alunos com necessidades educativas especiais

### Hipoterapia em protocolo da Câmara com o Aero clube da Costa Verde

A Câmara Municipal de Espinho vai apoiar alunos com necessidades educativas especiais que integram as Unidades de Atendimento Especializado do Agrupamento de Escolas Dr. Manuel Laranjeira.

O Aero clube da Costa Verde compromete-se a assegurar aulas de hipoterapia para crianças com multideficiência e autismo entre fevereiro e junho do corrente ano letivo, envolvendo as escolas do primeiro Ciclo do Ensino Básico da área do município.

O protocolo com o Aero clube da Costa Verde foi aprovado na reunião de Câmara de sexta-feira.

## Dois dias de festa em Paramos

### Santo Tirso, cantares ao Menino Jesus e janeiras

Foi com grande entusiasmo e repetidas ovações que o público que enchia por completo a Igreja de Paramos, na noite de sábado, apreciou durante uma hora os cantares ao Menino Jesus entoados à capela pelo grupo coral da Paróquia de Paramos, assim como o Rancho Regional de Argoncilhe, o Grupo de Danças e Cantares de Maceda e o Rancho Regional Recordar é Viver de Paramos.

Seguidamente e já no arraial da Igreja, os mesmos grupos e todo aquele público à volta de uma enorme fogueira, cantaram e tocaram, agora com os seus instrumentos tradicionais, as tão apetecidas janeiras e reisadas.

Marcaram ainda presença do primeiro ao último minuto, o padre Nuno Oliveira, a vereadora Leonor Fonseca, a responsável pelo Gabinete das Coletividades, Ana Loureiro, o presidente da Junta Freguesia de Paramos, Manuel Dias, outros autarcas e convidados diversos.

Depois da entrega de lembranças, o Rancho Recordar é Viver presenteou todos os presentes e eram algumas centenas, com rabanadas e vinho fervido com canela e açúcar. Aliás, tradição secular da sua terra.

Evento inesquecível para repetir e uma noite fantástica ao redor de uma gigante fogueira que cativou e encantou todos os presentes que no final não sentiam a necessidade de irem para casa.

A festa continuou bo domingo com as comemorações alusivas ao padroeiro Santo Tirso. Missa solenizada, exposição do Santíssimo Sacramento, feirinha, tasquinhas, jogos, concerto pela Banda Paramense, animação pelo Rancho Recordar é Viver, testemunhos pelo grupo de jovens, etc. Pena foi que o tempo não tivesse facilitado como o fez no dia anterior. A Banda Paramense e o Rancho Recordar é Viver apresentaram os seus espetáculos no salão paroquial, totalmente cheio de público.

A festa em honra a Santo Tirso vem-se tornando numa tradição e este ano foi enriquecida com os cantares ao Menino Jesus e das janeiras.



Fotos ANA CAMILO

