

DEFESA DE ESPINHO

PUBLICAÇÕES PERIÓDICAS

AUTORIZADO A CIRCULAR EM INVÓLUCRO FECHADO DE PLÁSTICO OU PAPEL PODE ABRIR-SE PARA VERIFICAÇÃO POSTAL DE02152012GSCP/SNC



TAXA PAGA PORTUGAL ANTA (ESPINHO)

Av.ª 8, n.º 456 - 1.º - Sala R
APARTADO 39 - 4501-853 ESPINHO Codex
Telef. 22 734 15 25 • Fax 22 731 99 11
Email: defesadeespinho@mail.telepac.pt

Diretor: LÚCIO ALBERTO □ Fundador: BENJAMIM COSTA DIAS □ Semanário □ Ano 82 □ Número 4278 □ Quinta-feira, 03/abril/2014 □ Preço: €0,65 (Incluindo IVA)

Tribunal de Espinho perde valências

Publicado Decreto-Lei que o "despromove"

página 2

Orfeão de Espinho encanta na Assembleia da República

página 24

Assinatura do jornal *Defesa de Espinho* com formulário online na Internet

Para facilitar a assinatura do jornal *Defesa de Espinho*, está disponível, online, um link na Internet, em <http://goo.gl/QfxA2I>, com um formulário de preenchimento online. Os nossos leitores que pretendam, desta forma, receber semanalmente a edição do jornal *Defesa de Espinho* em suas casas, deverão preencher esse formulário e enviar o comprovativo de transferência bancária para o NIB 0079 0000 0740 5836 101 69 com o correspondente valor para o endereço de

correio eletrónico defesadeespinho@sapo.pt, indicando o nome do titular da assinatura a que se refere.

O valor das assinaturas para 2014 é o seguinte:

Continente e ilhas: 28,50 euros
Estrangeiro (Europa): 78,00 euros
Estrangeiro (fora da Europa): 88,00 euros
NIB: 0079 0000 0740 5836 101 69
IBAN: PT50 0079 0000 0740 5836 1016 9
SWIFT (BIC): BPNPPTPL

Mural e programa "escolhas" no Bairro da Ponte de Anta com Pedro Lomba (secretário de Estado)



página 3

Rui Torres retira candidatura à Comissão Política do PSD

página 4



Ecopontos queimados em Espinho e Anta

Larápios assaltam perfumaria Lélia abrindo buraco na parede

página 2

Obra de valorização do litoral deverá estar pronta até ao início da época balnear

página 5

OCULISTA VITÓ



informa que irá realizar um rastreio visual GRATUITO

na **Farmácia de Anta**, no dia 04 de abril, das 14,30 às 18,30 horas

PUB.

Tribunal de Espinho perde valências

Publicado Decreto-Lei que o "despromove"

Com a publicação no Diário da República, na passada quinta-feira, o Decreto-Lei n.º 49/2014 de 27 de março, que aprova a Lei da Organização do Sistema Judiciário (LOSJ), Espinho perdeu definitivamente as suas valências e as suas pretensões acabaram por cair por terra. Espinho será, portanto e conforme se previa, uma instância local, não passando de uma mera "Secção de competência genérica, com sede em Espinho", com dois juizes. Acrescente-se que o quadro de magistrados do Ministério Público, em Espinho, irá ser composto por três procuradores-adjuntos. O Tribunal da Relação competente é o da Relação do Porto.

O Tribunal Judicial da Comarca de Aveiro terá como área da competência territorial os municípios de Águeda, Albergaria-a-Velha, Anadia, Arouca, Aveiro, Castelo de Paiva, Espinho, Estarreja, Ílhavo, Mealhada, Murto, Oliveira de Azeméis, Oliveira do Bairro, Ovar, Santa Maria da Feira, São João da Madeira, Sever do Vouga, Vagos e Vale de Cambra e o quadro de juizes será de 75 a 81, com um juiz-presidente (sediado em Aveiro), um Magistrado do Ministério Público coordenador (sediado em Aveiro) e um Administrador Judiciário (sediado em Aveiro).

A competência territorial que abrange Espinho estará em Oliveira de Azeméis, na 2.ª Secção de Comércio e na 3.ª Secção de Execução; em Santa Maria da Feira, com a 2.ª Secção Cível, 2.ª Secção Criminal, 3.ª Secção de Instrução Criminal, 4.ª Secção de Família e Menores e 4.ª Secção do Trabalho.

O Decreto-Lei fixa as disposições enquadradoras da reforma do sistema Judiciário, criando os tribunais de comarca, nomeadamente o Tribunal Judicial da Comarca de Aveiro e o respetivo desdobramento, que integra as seguintes secções de instância central:

1.ª Secção cível, com sede em Aveiro; 1.ª Secção criminal, com sede em Aveiro; 2.ª Secção cível, com sede em Santa Maria da Feira; 2.ª Secção criminal, com sede em Santa Maria da Feira; 1.ª Secção de instrução criminal, com sede em Aveiro; 2.ª Secção de instrução criminal, com sede em Águeda; g) 3.ª Secção de instrução criminal, com sede em Santa Maria da Feira; 1.ª Secção de família e menores, com sede em Aveiro; 2.ª Secção de família e menores, com sede em Estarreja; 3.ª Secção de família e menores, com sede em Oliveira do Bairro; 4.ª Secção de família e menores, com sede em Santa Maria da Feira; 5.ª Secção de família e menores, com sede em São João da Madeira; 1.ª Secção do trabalho, com sede em Aveiro; 2.ª Secção do trabalho, com sede em Águeda; 3.ª Secção do trabalho, com sede em Oliveira de Azeméis; 4.ª Secção do trabalho, com sede em Santa Maria da Feira; 1.ª Secção de comércio, com sede em Aveiro; 2.ª Secção de comércio, com sede em Oliveira de Azeméis; 1.ª Secção de execução, com sede em Águeda; 2.ª Secção de execução, com sede em Ovar; 3.ª Secção de execução, com sede em Oliveira de Azeméis.

O Tribunal Judicial da Comarca de Aveiro integra, ainda, as seguintes secções de instância local:

Secção de competência genérica, desdobrada em matéria cível e criminal, com sede em Águeda; Secção de com-

petência genérica, com sede em Albergaria-a-Velha; Secção de competência genérica, com sede em Anadia; Secção de competência genérica, com sede em Arouca; Secção de competência genérica, desdobrada em matéria cível e criminal, com sede em Aveiro; Secção de competência genérica, com sede em Castelo de Paiva; Secção de competência genérica, com sede em Espinho; Secção de competência genérica, com sede em Estarreja; Secção de competência genérica, com sede em Ílhavo; Secção de competência genérica, com sede em Mealhada; Secção de competência genérica, desdobrada em matéria cível e criminal, com sede em Oliveira de Azeméis; Secção de competência genérica, com sede em Oliveira do Bairro; Secção de competência genérica, desdobrada em matéria cível e criminal, com sede em Ovar; Secção de competência genérica, desdobrada em matéria cível e criminal, com sede em Santa Maria da Feira; Secção de competência genérica, com sede em São João da Madeira; Secção de competência genérica, com sede em Vagos; Secção de competência genérica, com sede em Vale de Cambra.

Por fim, é criado o departamento de investigação e ação penal da comarca de Aveiro, com sede em Aveiro, que tramita todos os inquéritos da comarca e organiza-se nos termos definidos pelo estatuto do Ministério Público.

Manuel Proença

"Reforma judiciária e as suas consequências para a Comarca de Espinho" em debate da ACIVE

Conforme o jornal *Defesa de Espinho* divulgou na pretérita edição, a Associação Cívica de Espinho realiza às 21h30 desta sexta-feira, na Biblioteca Municipal, uma sessão de esclarecimento sobre a reforma judiciária cuja aplicação terá consequências no Tribunal de Espinho, que perderá algumas das suas valências e juizes.

Na sessão da ACIVE intervirá a presidente do Conselho Distrital do Porto da Ordem dos Advogados, Elisabete Grangeia, e o juiz-presidente da Comarca de Espinho, Fernando Cardoso.

"É preciso ter lata!" – segunda edição da iniciativa de luta contra a fome

O Agrupamento de Escolas Dr. Manuel Laranjeira está envolvido no projeto "é +reciso ter lata!", uma iniciativa que visa contribuir para a luta contra a fome, com a construção de uma escultura de uma vareira (símbolo de Espinho) com latas de conserva.

"É Preciso Ter Lata!" é a versão portuguesa do Cansstruction® Junior Project, um projeto internacional de solidariedade com duas décadas, patenteado pelo American Institute of Architects. Pelo segundo ano consecutivo, o Agrupamento de Escolas de Fajões – Oliveira de Azeméis – assume a organização do concurso inter-escolar com o apoio exclusivo da marca de atum Bom Petisco. A iniciativa conta com Fernando Alvim e Ana Galvão como padrinhos.

Equipas compostas por alunos, professores e encarregados de educação de 16 escolas, entre as quais as que fazem parte do Agrupamento de Escolas Dr. Manuel Laranjeira, o dobro dos participantes da primeira edição, vão estar a concurso com criativas esculturas construídas com latas de conservas. Posteriormente, serão desmanteladas e entregues a instituições de solidariedade ou

projetos comunitários.

"Esta é uma iniciativa que permite não só envolver os alunos num projeto transdisciplinar como também numa importante causa social, desenvolvendo o seu sentido de responsabilidade face a uma realidade à qual, infelizmente, continuamos a assistir. Estamos muito satisfeitos e entusiasmados por voltar a acolher e organizar este evento", afirma Dénis Conceição, professor responsável pela organização.

Pelo segundo ano consecutivo a marca 'Bom Petisco' associa-se ao evento doando 18.000 latas que serão utilizadas por três artistas convidados – Miguel Neiva, LIKEarchitects e João Nunes. Entre os três, criarão duas esculturas alusivas ao tema da 'luta contra fome', que estarão em destaque no evento.

De 12 a 16 de abril é no pavilhão gimnodesportivo da Escola Básica e Secundária de Fajões que a solidariedade acontece. E após o balanço muito positivo da primeira edição – o evento rendeu 20.949 latas de comida que foram distribuídas por 22 instituições – as expectativas para este ano não podiam estar mais elevadas.

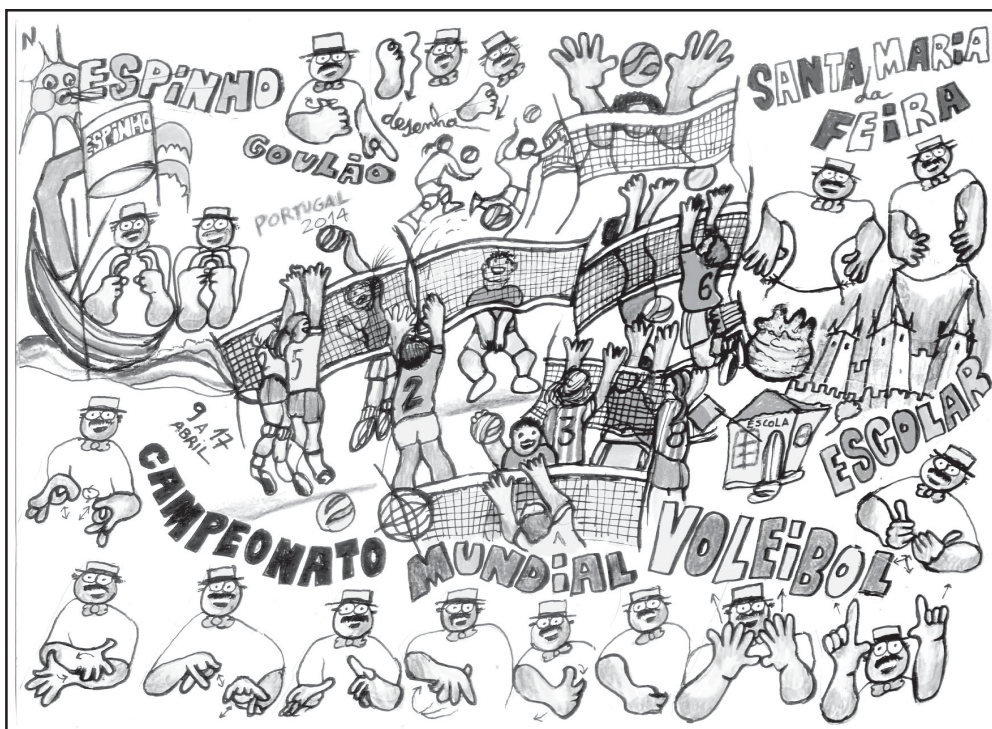

Seminário "Volleyball Fun" no Multimeios – Mundial Escolar em Espinho e Feira

No âmbito do Campeonato Mundial de Voleibol Escolar, em Espinho e Santa Maria da Feira, a disputar de 9 a 17 de abril, o Ministério da Educação e Ciência, em colaboração com as autarquias anfitriãs da competição e a Federação Portuguesa de Voleibol, promove no dia 12, no Centro Multimeios, o seminário "Volleyball Fun".

António Guerra, treinador principal da seleção nacional de juniores masculinos, e José Afonso Neves, da Faculdade de Desporto da Universidade do Porto, são os preletores.

Proporcionar e partilhar conhecimentos para o papel do professor/treinador nos contextos de formação, eis um dos objetivos da **organização** do seminário, **assim como** sistematizar e consolidar algumas metodologias atuais na formação do jovem praticante; proporcionar capacidade de inovação na metodologia de treino com jovens; proporcionar um momento de reflexão, partilha e convívio entre os treinadores participantes e os professores/treinadores nacionais.

O "Volleyball Fun" é dirigido a professores de educação física, responsáveis pelos grupos/equipas do desporto escolar, treinadores de clubes e treinadores participantes no evento.

E ainda com o objetivo de contribuir para novas dinâmicas de formação dos jovens alunos/atletas que pratiquem a modalidade, quer em contexto de clube quer em contexto escolar.

Depois de ter acolhido a competição de 2000 em Matosinhos, Portugal foi escolhido para ser anfitrião da prova de 2014 pela Federação Internacional de Desporto Escolar em novembro de 2012, durante uma reunião realizada na cidade turca de Izmir.

Mural e programa "escolhas" no Bairro da Ponte de Anta com secretário de Estado



Trabalho de inclusão social em Espinho elogiado pelo secretário de Estado

Pedro Lomba e Pinto Moreira inauguraram o mural do Bairro da Ponte de Anta. Chovia na tarde de terça-feira quando a placa comemorativa foi descerrada. O secretário de Estado adjunto do ministro adjunto e do Desenvolvimento Regional, visitou as valências do Centro Comunitário, onde funciona o Clube de Artes Decorativas e a Mediateca (experiências bem sucedidas na rentabilização de meios e recursos), tendo avaliado a relevância do papel social desenvolvido pela Cerciespinho, com o apoio da autarquia.

Lúcio Alberto

Pedro Lomba expressou a sua admiração com o trabalho desenvolvido pela Cerciespinho no projeto de inclusão social para crianças, jovens e adultos, enquanto exortava o presidente da Câmara Municipal de Espinho a prosseguir com firmeza e renovada vontade "com a prioridade que tem dado nestes últimos anos às questões sociais e às pessoas mais desfavorecidas do concelho."

Palavras de reconhecimento e incentivo proferidas na visita ao Projeto Multivivências do Programa Escolhas que se desenvolve desde o ano passado com crianças, jovens e famí-



Fotos MÁRIO CALES

Iniciou-se em outubro a colocação do mural na rampa de acesso aos Blocos A, B e C do Bairro da Ponte de Anta, com a colaboração da Câmara Municipal de Espinho. Em 2008, fora começado um trabalho em azulejo para um novo mural, a colocar numa das entradas do Bairro da Ponte de Anta. O mural fora sugestão do Ateliê das Artes Decorativas, no sentido de valorizar o bairro. Deste modo, foi planeado que as crianças que frequentam a Mediateca, participassem num concurso de desenho, representando o bairro onde residem. Escolhidos os desenhos, os participantes do Ateliê de Artes Decorativas começaram a transferi-los para a cerâmica, trabalho este que se iniciou em meados de 2009 e que só foi concluído em finais de 2012. A cerâmica utilizada foi oferecida pela fábrica – Aleluia Cerâmicas, de Esgueira.

lias originárias da comunidade cigana.

Elogiando o trabalho de integração social desenvolvido pela Cerciespinho "em todo o bairro" constituído por 3500 pessoas e 584 fogos, Pinto Moreira frisou que "a dignificação das condições de vida das pessoas passa pelas obras já efetuadas pela Câmara Municipal, mas sobretudo pela responsabilidade do Governo e do IHRU na requalificação e restauro dos prédios degradados."

Referindo-se ao mural agora oficialmente inaugurado, o autarca deu ênfase ao embelezamento que confere ao complexo habitacional. "É dignifica todos aqueles que colaboraram na sua elaboração, num trabalho intergeracional que valoriza e transforma um espaço físico em espaço de afetos."

"Um belo mural que vem embelezar o Bairro da Ponte de Anta e dignificar todos aqueles que colaboraram na sua elaboração", enfatizou Lino Alberto,

presidente da Cerciespinho.

Uma obra de arte resultante de um trabalho idealizado pela professora Natália Santos, realizado por moradores de várias faixas etárias.

"O estudo prévio foi pensado por algumas crianças e jovens que frequentam a Mediateca do Centro Comunitário", historiou Lino Alberto. "Foi-lhes pedido que desenhassem o seu bairro, como o vêem, como o sentem. As utentes do Clube de Artes Decorativas,

todas elas reformadas (uma das quais infelizmente já não se encontra entre nós) souberam, com dedicação e carinho, dar vida aos desenhos dos mais novos. O que podemos apreciar, nesta tijoleira é o resultado da colaboração intergeracional, com o objetivo de valorizar um espaço físico que assim se transforma num espaço de afetos."

O mural embeleza uma das entradas daquele bairro antense e é composto por 506 tijoleiras e foram precisos três

anos para o concluir.

"Mas, não julguem tratar-se de uma primeira experiência", observou Lino Alberto. "Com efeito, este é já o terceiro trabalho que o Clube de Artes Decorativas do Centro Comunitário da Ponte de Anta executa. Em 2001, realizámos um primeiro mural que se encontra à entrada deste Complexo Habitacional e que mereceu, na altura, a atenção da RTP. A este propósito não posso deixar de prestar uma homenagem sentida à professora Maria José Daniel que nos deixou. Em 2007, identificamos de forma artística as entradas dos fogos habitacionais do IHRU, o que veio facilitar a orientação no bairro."

Entretanto, o Centro Comunitário da Ponte de Anta tem investido em vários espaços públicos no complexo habitacional, como por exemplo, a criação de um jardim e de um lago "onde, dantes, nada havia!"

"Contribuímos assim para a melhoria da qualidade de vida das pessoas, já que este é o nosso lema primeiro, e colaborando na rentabilização de meios e de recursos", acrescentou.

Entretanto, Lino Alberto dirigiu-se particularmente ao secretário de Estado. "Esperamos que leve daqui a imagem viva de um bairro à escala humana, onde desejos e sonhos convergem para uma única vontade: a de criarmos, juntos, um espaço melhor, um bairro renovado!"

E seguiram-se palavras endereçadas ao presidente da Câmara. "Agradecemos a disponibilidade que sempre tem mostrado em relação ao complexo habitacional da Ponte de Anta. O Centro Comunitário e as pessoas que aqui vivem contam consigo para continuar a dignificar esta zona do concelho."



Foto PAULO DUARTE

Executivo da Junta de Silvalde visita obras de referência

O executivo da Junta de Freguesia de Silvalde, liderado pelo seu presidente Marco Gastão, fez uma visita às obras de referência a cargo da Câmara Municipal.

Depois da reunião do executivo marcada para domingo de manhã, os cinco elementos

daquele órgão da autarquia silvaldense visitaram as obras dos armazéns de apoio de pesca destinado às companhas.

De seguida, o grupo rumou à obra em fase de construção do centro escolar de Silvalde.

Paulo Duarte

Conselho Nacional da JSD em Espinho

O Conselho Nacional da JSD reúne no fim-de-semana, em Espinho, para debater temas como a reestruturação urbana, a orla costeira e os projetos da JSD espinhense.

Está prevista para a tarde de sábado uma visita à cidade e, após o jantar, uma reunião entre a Comissão Política da JSD de Espinho, presidida por Bernardo Lacerda, com a Comissão Política Na-

cional da JSD, presidida por Hugo Soares.

A sessão do Conselho Nacional foi marcada para as 15 horas de domingo, no auditório da Junta de Freguesia de Espinho.

O Conselho Nacional é constituído pelos órgãos das mesas do Congresso e de Jurisdição, pela Comissão Política Nacional e por todos os conselheiros da JSD.

Pinto Moreira visita Hospitalar de Espinho com Silvério Cordeiro (novo presidente do Centro Hospitalar)

O presidente da Câmara Municipal de Espinho, Pinto Moreira, será recebido pelo novo presidente do Conselho de Administração do Centro Hospitalar Gaia/Espinho, Silvério Cordeiro numa visita ao espinhense Hospital de Nossa Senhora da Ajuda (na manhã desta sexta-feira.

Silvério dos Santos Bru-

nhoso Cordeiro, que sucedeu a Álvaro Monteiro, preside ao órgão administrativo composto por Ana da Natividade Preto Marcos (diretora clínica), Belmiro Manuel Pereira da Rocha (enfermeiro diretor), Luís Filipe Ferreira da Cruz Matos e Luís Manuel Pereira de Almeida Costa (vogais executivos).

Quinta de Paramos assinala 40 anos do 25 de Abril

A Quinta de Paramos comemora o quadragésimo aniversário do 25 de Abril de 1974, com atividades a encetar às 10 horas: caminhada (com saída da Junta de Freguesia), aula de ginástica na praia e regresso à sede da autarquia; participação na caminhada (grátis sem direito a t-shirt e um euro com direito a t-shirt) – as inscrições podem ser efetuadas nas sedes das

coletividades paramenses e na Junta de Freguesia.

O programa prossegue durante a manhã com hastear da Bandeira com acompanhamento pela Banda União Musical Paramense e largada de pombo.

Pelas 21 horas, na sede da Banda União Musical Paramense, conversa sobre o 25 de Abril com o professor Teixeira Lopes e momento musical com músicas do 25 de Abril.

Rui Torres retira candidatura à Comissão Política do PSD

“Os interesses da freguesia de Espinho estão primeiro”

“Desagradado pelo registo das relações institucionais entre a Junta de Freguesia de Espinho e a Câmara Municipal”, Rui Torres retirou a sua candidatura à Comissão Política da Concelhia do PSD. O autarca espera, dessa forma, que “a normalidade das relações regresse entre autarquias.”

No final de 2014, Rui Torres apresentou publicamente a sua vontade de se candidatar à liderança da estrutura concelhia do PSD. Na altura, as razões da candidatura foram enumeradas pelo próprio, tendo-se gerado no seio da comunidade alguma surpresa face ao passo dado pelo presidente da Junta de Freguesia de Espinho. Segundo o militante social-democrata, a sua candidatura estava plasmada no seu “descontentamento com a estrutura interna do partido” que “deveria estar mais próximo da comunidade, das coletividades e, principalmente, dos militantes.” Rui Torres afir-

mava que não se identificava com o “presidencialismo a toda a linha”. Contrariando essa forma de estar da política, Rui Torres demonstrou estar motivado para devolver a “sensibilidade social e humana” que era na sua convicção política e pessoal a “verdadeira matiz do PSD”.

No entanto, “desde o primeiro momento que quis deixar claro” que a sua intenção nunca seria “criar fraturas no partido nem ruturas com nenhuma instituição.” Inclusivamente, formalizou o desejo de que a sua “tomada de posição na esfera partidária” nunca gerasse conflitos de interesse.” Referia-se, profeticamente, à possibilidade da sua opção enquanto militante provocar repercussões na relação entre a Junta de Freguesia de Espinho e a Câmara Municipal, tendo afirmado que “mal seria se uma decisão pessoal afetasse o serviço e o apoio prestado à comunidade espinhense.”

Com as eleições para a comissão política da Concelhia do PSD marcadas para 18 de abril, Rui Torres anunciou a retirada da sua candidatura à liderança daquele órgão partidário.

Questionado sobre as razões desta decisão, remete as razões para o seu desconforto pelo “cenário que acabou por se concretizar” para si próprio e para a sua freguesia. Rui Torres garante que “desde o início do ano, as relações institucionais entre a Freguesia de Espinho e o Município deixaram de ser as melhores, tendo em conta aquilo que deve ser uma boa relação institucional entre autarquias.” Segundo o autarca, “os apoios e o espírito

de colaboração que sempre presidiram a colaboração entre as duas autarquias simplesmente deixou de ser fluída”, levando-o “a refletir e a perceber que os interesses da Junta de Freguesia de Espinho estão acima de interesses pessoais.”

Rui Torres retira-se, assim, da corrida para um cargo “que nunca quis verdadeiramente”, revelando que a sua verdadeira intenção passava “pelo alerta e pelo despertar de consciências”, já que confia “nas capacidades políticas e pessoais dos colegas de partido que dirigem os destinos do Município.”

Revela, entretanto, que lhes transmitiu “isso mesmo recentemente.2 Essa convicção advém “do facto de ter privado muitos anos nas mesmas lutas e causas” com as figuras principais do atual executivo camarário. Por isso, Rui Torres tem “a certeza de que estes tempos tumultuosos acabarão por ser ultrapassados e o espírito de cooperação entre autarquias acabará por imperar e a defesa do interesse público prevalecerá já que essa é a verdadeira causa que une os poderes políticos.”

Em remate, mostra-se motivado para continuar a “defender os superiores interesses da comunidade espinhense.” Rui Torres assegura ainda que está “mentalmente preparado para se dedicar em exclusivo aos assuntos” da sua freguesia, que “não vão ser tão poucos como isso se a lei for cumprida e se as delegações de competências e os respetivos acordos de execução forem feitos tal e qual determina o decreto-lei 75º de 12 de setembro de 2013.”



Rui Torres empossado no Conselho Geral da ANAFRE

No último Congresso Nacional da Associação Nacional de Freguesias realizado em Aveiro, Rui Torres foi eleito para o Conselho Geral.

O autarca espinhense

entrou como número seis numa lista de sessenta e cinco conselheiros num dos órgãos mais importantes da ANAFRE.

A cerimónia de posse rea-

lizou-se no sábado, em Gondomar, e Rui Torres, que integrara o Conselho Nacional anterior, esteve presente para os procedimentos da praxe em plena sessão solene.

Rosa Maria Albernaz em Conferência Mundial Parlamentar na Bolívia

Na qualidade de membro da UIP, a deputada Rosa Maria Albernaz, representa Portugal na Conferência Mundial Parlamentar sobre os direitos dos povos indígenas, que terá lugar de 6 a 11 de abril, na cidade boliviana de Santa Cruz de la Sierra. Esta conferência é uma ocasião única para aumentar a compreensão relativamente aos povos indígenas e as suas dificuldades históricas e ancestrais com que se confrontam, bem como para incrementar o intercâmbio das boas práticas destinadas a melhorar a representação política destes povos com uma efetiva proteção dos seus direitos.

A deputada espinhense fará uma intervenção sobre a adesão e as recomendações da “Declaração de Chiapas, bem como a regulamentação e implementação do “direito à consulta livre, prévia e informada”.

Na sua intervenção, a parlamentar socialista considerará ser “urgente uma mudança, pois não se pode admitir que as minorias e os povos indígenas sejam os povos mais vulneráveis das nossas sociedades e continuem a ser excluídas nas decisões que afetam as suas vidas e o futuro dos países com prejuízo para a sociedade”.

De acordo com o seu pensamento, “existe, pois, a necessidade de a observância de direito ao consentimento livre, prévio e informado dos povos indígenas interessados, em todas as etapas da formulação e aprovação de medidas legislativas e administrativas que os afetam, e, ao mesmo tempo, exigir dos governos o cumprimento dessas medidas”.

Para Rosa Maria Albernaz, “só através do diálogo nos parlamentos e nas instituições públicas sobre a Convenção dos Direitos Humanos e dos tratados e acordos que a densificam, no que respeita aos direitos das minorias e dos povos indígenas a uma efetiva participação nos governos e, em particular, nos parlamentos nacionais e regionais, se poderá melhorar a resolução dos problemas específicos, ajudar na sua integração e na aplicação dos compromissos internacionais incluídos nos “objetivos de desenvolvimentos do milénio.”

Desta conferência deverão sair propostas a serem depois apresentadas na Conferência Mundial apazada para setembro, nas Nações Unidas em Nova Iorque, com o objetivo de promover os direitos destes povos de acordo com a Agenda para o Desenvolvimento depois de 2015.

Obra de valorização do litoral deverá estar pronta até ao início da época balnear

Em visita à Praça do Mar e aos apoios de pesca, Pinto Moreira ouviu do novo empreiteiro o compromisso



Foto MP

As obras de valorização do litoral, a sul de Espinho, que estiveram paradas, arrancaram em força esta semana.

Na passada terça-feira, o presidente da Câmara Municipal de Espinho, Pinto Moreira e o vice-presidente, Vicente Pinto, tiveram a oportunidade de visitar a obra e de se encontrarem, no local, com o novo empreiteiro, Carlos José Fernandes Companhia Lda., que garantiu que tudo irá estar pronto “até ao início da época balnear”. Pinto Moreira e Vicente Pinto observaram a Praça do Mar e a área envolvente e os apoios de pesca.

Segundo o presidente da Câmara Municipal de Espinho, “é sabido que o empreiteiro anterior, a Britalar, tem problemas financeiros graves, que implicaram um Plano Especial de Revitalização à empresa. A Britalar veio a demonstrar a sua incapacidade para executar e concretizar a obra nos termos contratados com a Câmara Municipal de Espinho”. Porém, “esta empresa teve a consciência desse facto e cedeu a sua posição contratual a uma outra empresa, que a Câmara Municipal de Espinho aceitou por deliberação do Executivo”.

Pinto Moreira explicou ao jornal *Defesa de Espinho* que “este novo empreiteiro, que vem concluir as empreitadas que estavam em curso

entrou em obra há cerca de dois meses, mas deparou com dois fatores que vieram afetar o andamento dos trabalhos: em primeiro lugar houve a necessidade de falar e consertar posições com os vários subempreiteiros e, por isso, foram negociações que tiveram o seu tempo e curso e que o novo empreiteiro conhecesse todos os pormenores desta obra e todas as questões técnicas que lhe estão associadas; em segundo lugar, foi o impiedoso inverno que é sobejamente conhecido de todos e que tem sido madraço para o desenvolvimento e conclusão da obra”.

Entretanto, o presidente da Câmara garante que depois de “reavaliado o cronograma da obra em função dos constran-

gimentos, temos confiança no novo empreiteiro que se comprometeu estar totalmente empenhado na concretização da obra e cumprir os prazos que agora estão fixados”. Por isso, Pinto Moreira entende que “não há razões preocupantes para os espinhenses porque a obra será concluída nos novos prazos, devendo estar pronta até à abertura da época balnear (15 de junho). Esperemos que as condições meteorológicas não se revelem tão madraças como se revelaram nestes últimos meses”.

No entender do autarca, “será criada a sul de Espinho uma nova centralidade, com todas as valências que esta obra implica – Praça do Mar, apoios de pesca, marginal, passadiço, ciclovias... Acredito

que tudo estará pronto, não prejudicando a época balnear, as atividades económicas de veraneio, todos os que nos visitam e os próprios moradores a quem deixo uma nota de agradecimento, porque têm sido particularmente pacientes com o desenrolar da obra, compreendendo o atraso e a morosidade desta”.

E conclui:

“Sempre estivemos disponíveis para dar todas as explicações públicas e privadas que nos foram pedidas. Sempre estivemos próximo das pessoas e demos todas as explicações, nos órgãos próprios – Câmara e Assembleia Municipal – e no contacto com a população”.

Manuel Proença

Dia (9) do Combatente

No âmbito dos seus objetivos estatutários e das suas celebrações oficiais de periodicidade anual, o Núcleo de Espinho da Liga dos Combatentes assinala a 9 de abril o 96.º aniversário da Batalha de La Lys – Dia do Combatente.

O programa das comemorações consta do hasteamento das bandeiras, às 9h30, junto à sede sediada no FACE – Fórum de Arte e Cultura de Espinho; da deposição de flores no talhão do cemitério de Santa Maria da Feira, às 17 horas; prestação de honras militares (pelotão do Regimento de Engenharia 3), às 18h45, no Largo dos Combatentes (em frente à Igreja Matriz), seguida de deposição de flores no monumento, e eucaristia, às 19 horas.

Confraria da Caldeirada de Peixe e do Camarão de Espinho em fase de abertura à comunidade

A comissão instaladora da Confraria da Caldeirada de Peixe e do Camarão de Espinho deu continuidade aos trabalhos que irão conduzir à concretização desta organização numa segunda reunião na terça-feira.

Este movimento cívico é aberto a toda a comunidade e tem o objetivo de promover o estudo, a defesa e a divulgação da genuína caldeirada de peixe e do camarão de Espinho. A sua relação com a gastronomia, a arte e o artesanato, a ciência e a literatura é um complemento de todas as atividades histórico-culturais, assim como a defesa da arte xávega como produto histórico, etnográfico, social, económico e turístico do concelho.

A próxima reunião terá lugar no dia 15 de abril, num horário pós laboral, na sala de Assembleia de Freguesia de Espinho.

“A comissão instaladora convida toda a comunidade civil a participar nestas reuniões e a participar nos trabalhos. A disponibilidade dos empresários de restauração é vista como uma mais-valia pelo que se espera que a adesão dos profissionais do sector se concretize de uma forma espontânea.”

Paulo Duarte

Concurso de ideias de inovação social

Em parceria com a Inova+, a Área Metropolitana do Porto lança o concurso de ideias de inovação social, que pretende potenciar e capacitar projetos de inovação social com vista à criação de uma sociedade mais inclusiva e sustentável.

Decorrendo no âmbito das atividades do CIS-M (Centro de Inovação Social Metropolitano), o concurso está aberto à participação de todos aqueles que pertençam à área Metropolitana do Porto e tem como principal objetivo apoiar a criatividade e o espírito empreendedor de modo a que ideias com potencial de resolução de problemas sociais possam ser transformadas em empresas sociais.

Gala de fado “Olga Duarte & Amigos” – solidariedade com as associações de bombeiros

É já neste sábado que se realiza a Grande Gala de Fado “Olga Duarte e Amigos”, no auditório da Junta de Freguesia de Espinho com início marcado para as 21h30. Além da própria Olga Duarte, o cartaz é composto pelo jovem Kiko, Filipe Gouveia, Alda Branco, José Ferreira, Conceição Costa, José Carlos, Tânia Pereira e José Giesta. Para cantar Fado de Coimbra, virá a Espinho o Coronel Machado, Adão Pinheiro e Fernando Machado. Numa vertente mais popular, também actuará o fadista-humorista Carlos Adelino. Na Viola estará Alexandre Santos e a Guitarra Portuguesa será da responsabilidade de professor Edgar Nogueira que viaja desde Lisboa para atuar em Espinho.

Na apresentação do espetáculo também haverá uma cara conhecida de nível nacional, pelo que o microfone estará entregue a Mário Augusto.

O evento também tem um carácter de solidariedade pois a receita reverte em favor das associações humanitárias das duas corporações de bombeiros da cidade.

Paulo Duarte

PÁGINA ON-LINE: <http://opimpolho.no.sapo.pt> • BLOG: <http://sarmento-news.blogspot.com>

PIMPOLHO □ DESENHO E TEXTO DE: © José Sarmento • 934

Como seria o futebol.... ... se os clubes tivessem... ... o défice controlado por uma Troika????!...

O investimento do nosso desencantamento

Começa a ser frequente ouvir alguns responsáveis fazerem referência a certos temas de uma forma que permite interpretações dúbias, o que só serve para agravar a confusão em que vivem muitos portugueses. Não será, concretamente, propaganda ou oportunismos, mas causa alguma perplexidade. Importa é que não sejam criados mais motivos para agravar o já demasiado cabisbaixo com que muitos andam. Vem isto a propósito de se considerar as privatizações ou vendas de empresas a estrangeiros como sendo entrada de investimento directo estrangeiro, vulgarmente designado IDE. Ora, em alguns casos, o que parece acontecer é precisamente o contrário.

Como já aqui se referiu em tempos, o investimento directo estrangeiro é algo muito ambicionado pela generalidade dos países, dados os benefícios que consigo transporta, quer em criação de riqueza, quer na melhoria da balança comercial dos países e do bem estar dos seus cidadãos. Talvez seja por causa dos muitos benefícios que lhe estão associados que alguns responsáveis não perdem qualquer oportunidade para anunciar a entrada de IDE, mesmo que tal não aconteça. O IDE traduz-se na transferência de capital, tecnologia, know-how, técnicas de gestão, entre muitos outros benefícios, de um país para outro, e que logo proporciona mais e diferente produção, mais emprego, mais exportações e mais riqueza. Para quem, como Portugal, está atulhado na grande dívida e com o pagamento do seu serviço em montantes que toquem os movimentos de recu-

peração, o IDE seria uma verdadeira bênção. Mas, assimilar o IDE às privatizações de empresas estratégicas nacionais é não considerar os efeitos nefastos de tais alienações e omitir os benefícios proporcionados pelo referido investimento estrangeiro.

Ainda relacionado com o IDE acontecem muitas deslocações ao estrangeiro na tentativa de ser passada uma imagem de Portugal como um lugar propício para investir, esquecendo-se de que ainda falta fazer muito do necessário trabalho de casa para atingir esse "lugar acolhedor", designadamente ao nível da justiça, da fiscalidade, das licenças e de outras burocracias emperrantes, para além da qualificação das pessoas que não se tem levado na devida conta. Ora, estas deficiências tiram a vontade de investir ao mais aventureiro dos investidores. Pensar que os investidores se deixam embalar com conversas sem que lhes sejam apresentadas evidências, é considerar que os donos do capital não pensam racionalmente ou desconhecem a realidade do próprio país e a dos países concorrentes. Nesse particular também tem lugar – e de que maneira – uma parte substancial da reforma do Estado de que tanto se fala, mas que não se vê realizar, eventualmente porque colide com interesses partidários e de corporações com muito poder.

Vender empresas estratégicas nacionais a estrangeiros como a EDP, a REN, os CTT, a ANA, a Caixa Seguros e outras que infelizmente se seguirão, algumas das quais tendo como compradores Estados estrangeiros, não é seguramente a mesma coisa que a entrada de IDE, porque não criam postos



OPINIÃO

ASSIM, NÃO!

Messias Pinto

de trabalho, não aumentam a riqueza, não entra dinheiro fresco na economia, não aumenta nem diversifica a produção, não proporciona entrada de know-how, não aumenta o emprego, entre outras coisas diferentes do que acontece com o IDE. Além disso não proporciona mais bem-estar, muito pelo contrário e ainda retira know-how nacional e deixa que sejam estrangeiros, em alguns casos de Estados estrangeiros, a decidirem sobre sectores estratégicos da economia de Portugal. O que aconteceu com Címpor – uma empresa de referência – onde não foram acautelados interesses nacionais dá a imagem do que pode acontecer noutros casos, para além dos muitos males que já acontecem, os quais vão desde a perda de rendimentos certos e permanentes até ao despovoamento do território (caso dos CTT) e ao aumento injustificado do preço dos bens essenciais (caso da EDP), entre outros.

Por outro lado, no tocante às privatizações não colhe o argumento de que se privatiza porque o Estado não é bom gestor. Com efeito, se há maus gestores é porque os governos não os tem escolhido em função do seu saber e capacidade, mas sim por qualquer outra razão. Além disso, muitas das empresas privatizadas gravavam lucros significativos para o Estado, o que significa que nem todos os gestores são maus.

Profanação dum sonho

Há locais mágicos que são difíceis de deixar para trás, quando por eles passamos um qualquer dia das nossas vidas. E se por acaso tivermos tido a sorte de lá ter crescido e aprendido a dar os primeiros passos, assim como lá termos descoberto o quanto é importante as pequenas/grandes magias da natureza, somando tudo isto às raízes familiares e aos amigos com quem partilhámos os momentos bons ou menos bons, as preocupações e os sonhos, temos aqui razões mais que suficientes para ali permanecer sem aspirarmos a outros voos.

Mas todos sabemos que na vida nada é perfeito e talvez um dia, por uma forte razão, tenhamos que partir e deixar tudo para trás: os familiares e os amigos; o moinho que já funcionava no tempo dos avós; o rio onde tomou o primeiro banho público e aprendeu as primeiras braçadas; os campos e o pinhal; o cantar dos pássaros que na primavera entram num corupio para construírem os ninhos; o acordar com o canto do galo ou do melro; aquele muro de pedra solta onde se sentava com os amigos para ver as miúdas quando vinham da escola; a cabana no meio do pinhal que serviu vários objetivos durante o seu crescimento; o sol de verão que convidava uma ida ao rio e a descansar na sombra das árvores frondosas, ou a chuva que enlameava os caminhos durante o inverno; os jogos do pião, da carica, da malha e de tantos outros daquele tempo em que era jovem e soube tirar proveito para a sua formação humana. Ao contar este seu trajecto do passado longínquo, bem presente na

sua memória, como se tudo se tivesse passado ontem, António fez um belo "desenho" pintado com as melhores cores para dar vida ao meio que o acolheu no passado e que a saudade não deixa apagar a memória.

É apenas mais um dos muitos que vieram engrossar o número de emigrantes radicados em França no final dos anos 80. Foi mais um dos muitos que tiveram que enfrentar as dificuldades iniciais à adaptação a outro país e modo de viver. Mas, como quis deixar bem claro, não é mais um, é ele próprio com a sua vida própria a quem os governantes cortam as esperanças de permanecerem no país onde nasceu. "Não aceitei ser tratado pelos governantes, como um bem negociável, é por isso que não me restou outra escolha, deixar o país e procurar outro que me desse estabilidade para mim e para a família que tinha acabado de constituir". O que é pena, dizia: " tinha muito para dar ao país, sentia-me com grandes ideias, que viria mais tarde a aplicar cá e foi cá em França que ganhei dinheiro e ajudei com os meus impostos a economia deste país e foi Portugal que saiu a perder, pois a mágoa foi tão grande que lá não penso investir nada, só lá tenho em memória do passado, o que herdei".

Rematava assim uma longa conversa onde lhe via a emoção e alguma revolta. Afinal esta história de vida que me foi contada na primeira pessoa e que aqui descrevo, é transcendente a tantas outras desta nova vaga de emigração que o passar de várias décadas não melhorou. O país deixa partir a sua juventude e



OPINIÃO

"PORTUGA ESPINHENSE"

Joaquim Ribeiro

tugaespinhense@gmail.com

os menos jovens, a sua massa trabalhadora, os que eram a garantia das receitas do estado social, os que sustentavam a economia do pequeno comercio e dos que dele vivem (viviam) e isto tem levado ao abandono das aldeias cada vez mais desertificadas. Em consequência, encerram os comércios, fecham os serviços e os que lá ficam estão cada vez mais pobres e sós, entregues a si próprios... e isto é grave! Muito grave mesmo!

E só não vê quem tem a visão deturpada ou baseada numa obsoleta ideia de servidão a interesses terceiros. Estes mesmos que continuam a destruir as finanças do país fazendo repercutir a fatura das suas asneiras à obrigação mensais da maioria dos portugueses. Mas como sou por natureza um otimista, rematei (em jeito de consolo) que o facto de emigrar é por sua vez uma viagem ao conhecimento só ao alcance de quem o pratica. Cada visita, cada regresso às origens, é transportar na bagagem uma nova visão do mundo que nos faz ver doutro modo e com outra beleza a terra das nossas origens...

PÁGINA ON-LINE: <http://opimpolho.no.sapo.pt> • BLOG: <http://sarmento-news.blogspot.com>

PIMPOLHO □ DESENHO E TEXTO DE: © José Sarmento • 935

O mundo é uma bola de futebol... ... pontapeada... ... por todos os intervenientes????!...

FARMÁCIAS EM DISPONIBILIDADE	
Sexta (04)	- TEIXEIRA . Ctr. Com. Solverde/1 - Avenida 8 - Tel. 227340352
Sábado (05)	- SANTOS Rua 19, n.º 263 - Tel. 227340331
Domingo (06)	- PAIVA Rua 19, n.º 319 - Tel. 227340250
Segunda (07)	- HIGIENE Rua 19, n.º 293 - Tel. 227340320
Terça (08)	- GRANDE FARMÁCIA Rua 8, n.º 1025 - Tel. 227340092
Quarta (09)	- CONCEIÇÃO ... R. S. Tiago, n.º 701 - Silvalde - Tel. 227311482
Quinta (10)	- FARMÁCIA MAIS R. 19, n.º 1412 - Anta - Tel. 227341409
Farmácias MACHADO (Paramos - 227346388) - DE ANTA (Anta - 227341109) - Todos os dias	

Telefones úteis	
A. Viação Espinho	22 734 12 96
Biblioteca	22 733 58 00
Bomb. V. Espinho	22 734 00 05
Bomb. V. Espinhenses	22 734 00 42
Câmara Municipal	22 733 58 00
Centro de Saúde	22 733 40 20
Cliesp	22 733 04 10
Clinica Costa Verde	22 734 58 85
Clinica N.ª S.ª d'Ajuda	22 734 26 95
Clinica S. Pedro	22 734 47 14
Policlinica	22 733 06 40
CTT - Rua 19	22 733 06 31
CTT - Anta	22 733 06 61
EDP - Avarias	800 506 506

EDP - Leituras	800 507 507
EDP - Comercial	808 505 505
Estação CP	808 208 208
Fisioclinica	22 731 49 86
Brigada Fiscal	22 734 11 96
Hospital Espinho	22 733 11 30
Hospital V. N. Gaia	22 379 42 11
S. Sebastião (S.M.Feira)	256 37 97 00
Junta Freguesia de Espinho	22 734 44 18
PSP	22 734 00 38
Registo Civil	22 733 20 60
Repartição Finanças	22 733 20 70
Saneam. Básico (avarias)	22 733 58 40
Segurança Social	22 734 19 56
Táxis (Câmara)	22 734 31 67

Táxis (Conc. Espinho)	800 208 202
Táxis Costa Verde	22 734 01 18
Táxis (Graciosa)	22 734 00 10
Táxis União, Lda.	22 734 80 17
Táxis Unidos	22 734 22 32
Táxis Verdemar	22 734 35 00
Tesouraria Fazenda Pública	22 733 20 87
Tribunal	22 733 13 30
Anta	
Farmácia de Anta	22 734 11 09
Farmácia MAIS	22 734 14 09
Junta Freguesia	22 734 64 53
Lar da 3.ª Idade	22 733 09 00
Unidade de Saúde	22 733 40 60
Táxi	96 652 7887 / 22 732 52 42

Guetim	
Junta Freguesia	22 734 42 26
Paramos	
Centro Social	22 733 08 70
Farmácia	22 734 63 88
Junta Freguesia	22 734 27 10
Reg. Engenharia	22 734 20 23
Unidade de Saúde	22 734 50 01
Silvalde	
Junta Freguesia	22 734 40 17
Unidade Saúde Marinha	22 734 31 01
Unidade Saúde Silvaldinho	22 734 36 42

Teve início na quinta-feira, o 16.º curso de mecânico de equipamento pesado de engenharia (mecânico de equipamento de movimentação de terras) levado a efeito pelo Regimento de Engenharia 3 de Espinho, Com 15 formandos, militares oriundos de diversas unidades militares do país (Espinho, Vila Real, Lisboa, Santa Margarida, Aveiro, Póvoa de Varzim, Tancos, Porto e Entroncamento), o curso de mecânico de equipamento pesado de Engenharia tem a particularidade de contar, este ano, com um elemento do Exército do Brasil, o que o internacionaliza, pela primeira vez, que surge "através de uma parceria/intercâmbio de formação que existe entre Portugal e o Brasil".

O curso que agora teve início e que irá prolongar-se até dezembro do corrente ano, "assenta no novo modelo de formação, constituído por Unidades de Formação de Curta Duração, conforme o previsto no Referencial de Formação da Agência Nacional para a Qualificação do Ensino profissional, e que está inserido no respetivo catálogo.

Na cerimónia de abertura do curso, o comandante



Regimento de Engenharia internacionaliza curso de mecânico de equipamento pesado

Quinze militares em formação até dezembro



do Regimento de Engenharia 3 de Espinho, o coronel Jorge Alves Caetano começou por referir que "não nos poupamos a esforços para criar todas as condições para

que se sintam bem" e, por isso, apelou ao "envolvimento de cada um no curso" que, em seu entender, "é muito importante".

Jorge Alves Caetano lem-

brou aos formandos que "irão ter a lidar convosco um conjunto de pessoas que irão dar o seu testemunho do seu profissionalismo, dos conhecimentos, experiên-

cia, competência, dedicação, do entusiasmo e do sentido de colaboração como nós procuramos fazer as coisas aqui". Daí que tenha recomendado a que

"aproveitem, aprendam, partilhem as vossas experiências e deem a vossa opinião, não só naquilo que diz respeito aos conteúdos programáticos, mas no que diz respeito às condições de vida que aqui foram criadas para serem bem recebidos – alojamento, alimentação. É com essa opinião que poderemos melhorar".

O comandante do Regimento de Engenharia 3 aconselhou os formandos a "aproveitem esta oportunidade para conhecer melhor o RE3 – quem somos e o que fazemos". E, já agora, "estando, durante um período bastante alargado nesta região do País, aproveitem para a conhecer melhor".

Para Jorge Alves Caetano, "as oportunidades de formação são sempre um tempo especial em que pelo ambiente que é criado as condições para alargarem as vossas fronteiras intelectuais, psicológicas, sociais, devem ser aproveitadas por vós na máxima extensão. Por isso, espero que o curso seja valorizador para cada um de vós e para as unidades de onde provêm e para onde irão. Espero que depois possa ser aproveitado em termos profissionais e que possa ser um fator facilitador da vossa integração no mercado de trabalho quando, um dia, abandonarem as fileiras".

E concluiu:

"Vão passar a ser parte da história do Regimento da mesma maneira que queremos deixar em todos vós uma marca positiva depois da passagem por aqui".

Manuel Proença

Semanário Registado na Direção-Geral de Comunicação Social sob o n.º 100594

DEFESA DE ESPINHO

Fundado em 27/Março/1932
PROPRIEDADE – EMPES - Empresa de Publicidade de Espinho, Lda.
 Matriculada na Conservatória do Registo Comercial de Espinho sob o n.º 59, folhas 30 do livro C-1
 Capital Social: 5.200,00 Euros
 Contribuinte: 500 095 540

Administração
 Fernando Cunha (gerente)
 Joaquim Vasconcelos (gerente)

Detentores com mais de 10% do capital
 Solverde - Soc. de Investimentos Turísticos da Costa Verde, Lda.

Direção
 Lúcio Alberto
 Email - lucio.alberto@mail.telepac.pt

Redação
 Manuel Proença – mjproenca@sapo.pt

Colaboradores
 Albertino Ferreira; Carlos Salvador; Filipe Couto; Hugo Viegas; Paulo Duarte e Vítor Lancha.

Colunistas
 Ana Rita Andrade; André Faria Silva; António Duarte Estêvão; António Regedor; Ferreira de Campos; Francisco Goulão; Joaquim Ribeiro; José Sarmento; Manuel Sancebas; Maria Fernanda Barroca; Messias Pinto; Padre Rodrigo Lynce de Faria; Regina Bastos; Rita Pereira e Serafim Marques.

Departamento de Produção
 António Guerra

Secretaria de Administração e Redação
 Cristina Fonseca e Fernanda Oliveira

Serviços Administrativos e Publicidade
 Av.º 8, 456 - 1.º andar - Sala R
 Ap. 39 - 4501-853 ESPINHO Codex
 Telef. 22 734 15 25 • Tlm. 936 540 320
 Fax 22 731 99 11 • Email-empes@sapo.pt

Departamento de Redação
 Av.º 8, 456 - 1.º andar - Sala H
 Ap. 39 - 4501-853 ESPINHO Codex
 Telef. 22 734 51 93 • Tlm. 934 032 770
 Fax 22 731 99 11
 Email-defesadeespinho@mail.telepac.pt

Impressão
 NAVEPRINTER - Indústria Gráfica do Norte, SA - E.N. 14 (km 7,05)
 Apartado 121 - 4471 MAIA Codex

Tiragem média
 3.700 exemplares
 Depósito Legal n.º 1604/83

Internet:
www.defesadeespinho.no.sapo.pt

Os textos (e ilustrações) de Opinião publicados nesta edição são da inteira responsabilidade dos seus autores, não vinculando, direta ou indiretamente, o cariz editorial e informativo deste jornal.

Semana da leitura repleta de iniciativas na Escola Domingos Capela

A semana dedicada à leitura, à escrita, ao conhecimento e à festa do saber na Escola Domingos Capela foi uma atividade desenvolvida por todas as bibliotecas do Agrupamento de Escolas Dr. Manuel Gomes de Almeida.

Durante a designada semana da leitura, realizaram-se várias iniciativas quer na biblioteca escolar, quer fora das suas portas. O professor Manuel Barbosa iniciou de forma notável esta semana, fazendo um elogio à leitura para alunos do 8.º A e 10.º A. Destacou apaixonadamente vários livros e autores, como, por exemplo, "O Vale dos Cinco Leões" e "Os Pilares da Terra" de Ken Follett; "A Flor Oculta" e "A Terra Bendita" de Pearl Buck; "A Taça de Ouro" de Steinbeck'.

Também no primeiro dia os alunos do 5.º A assistiram a peça de teatro "O Segredo" de Álvaro Magalhães. Durante várias semanas decorreu o concurso de poesia, abrangendo todos os ciclos do agrupamento.

Outro momento marcante foi o encontro com o escritor João Pedro Mésseder. Os alunos do 2.º ano da EB1 Quinta da Seara deliciaram os presentes com leituras dramatizadas de poemas do autor e os alunos do 8.ºA destacaram-se pela entrevista original que fizeram ao escritor convidado; o projeto 'Entre-Heróis', que já existe há três anos entre a biblioteca escolar Domingos Capela e a EB1 Quinta da Seara, privilegiou os textos do escritor João Pedro Mésseder.

A palestra sobre saúde oral, integrado no projeto SOBE (Saúde Oral e Bibliotecas Escolares) contou com a participação dos alunos do 6.ºA, que esclareceram muitas dúvidas sobre o assunto com José Dias.

Ainda no âmbito do SOBE e porque o dia 20 de março foi o Dia Mundial da Saúde Oral, as professoras estagiárias organizaram uma leitura dramatizada do conto "Sorriso de Estrela" de Ana Maria Magalhães e Isabel Alçada, para os alunos do 6.º C. Para além disso, prepararam um "peddy-paper" sobre Higiene Oral com a adesão dos alunos do 6.º ano.

O fórum de leitura "os livros da minha vida" contou com a participação de professores, funcionários e alunos e, dessa forma informal, se falou sobre os livros mais marcantes na vida de cada um.

A representação do conto 'Os Ovos Misteriosos' de Luísa Ducla Soares, pelos alunos do 6.ºA aos meninos do pré-escolar da EB1 Marinha foi um momento descontraído e divertido em que todos os alunos ficaram a perceber a importância de respeitar a diferença.

Para terminar, no Dia Internacional da Poesia, 21 de março, alunos e dois elementos da Associação de Pais levan-



ram a poesia a todos os cantos da escola, com a leitura de vários poemas. Também neste dia, a biblioteca escolar comemorou a poesia com a parceria que estabeleceu com uma padaria de Paramos, oferecendo marcadores de livros com poemas e breves biografias dos poetas contemplados.

Os alunos do Curso de Pré-Impressão contribuíram com a elaboração do Cartaz da Semana da Leitura e os alunos do Curso de Audiovisual com o registo fotográfico das várias atividades.

A professora bibliotecária da Escola Domingos Capela, Sónia Couto, fez questão de "agradecer o envolvimento da comunidade escolar e educativa nesta semana recheada de iniciativas em prol da leitura e do conhecimento."

Raw Circles Campeonato da Europa no Casino Espinho

Abril termina com um espetáculo de dança a desempenhar papel de destaque no palco Solverde. O Auditório do Casino Espinho recebe a competição Raw Circles - Campeonato da Europa, um evento de

breakdance, para um domingo (de 27 de abril) energético e de boas vibrações, com competidores de vários países a marcarem presença.

Considerado um dos melhores e mais exclusivos

Teatro em inglês para 1200 alunos



Cerca de 1200 alunos do Agrupamento de Escolas Dr. Manuel Laranjeira tiveram a oportunidade de assistir a sessões de teatro, representadas por três atores ingleses da companhia English Theatre Company. Os alunos foram divididos em grupos (nos dias 19 e 20), de acordo com o nível de ensino que frequentam.

Foram acompanhados pelas respetivas professoras de Inglês e por professoras das disciplinas que estariam a ter naquele momento. Esta atividade teve um sucesso enorme, não só devido à qualidade dos artistas, que, com alguns acessórios apenas se transformam completamente, mas também à interação com os estudantes.

Teatro de "Mãos Dadas" em Silvalde

O Grupo de Jovens "Mãos Dadas" de Silvalde apresenta no dia 26 de abril, pelas 21h30, no salão paroquial silvaldense, a comédia "Falar verdade a mentir", de Almeida Garrett. Custo da entrada: dois euros.



Escola Profissional de Espinho visita Regimento de Engenharia

Cerca de 280 alunos e 25 professores da Escola Profissional de Espinho (ESPE) estiveram no Regimento de Engenharia 3 de Espinho, para um dia preenchido com atividades desportivas e culturais.

Os jovens estudantes e os docentes tiveram, também, a oportunidade de estar em contacto com os militares e com as atividades que se desenvolvem

naquela unidade militar de engenharia.

Os jovens chegaram ao quartel, em Paramos assistiram a diversos briefings, sobre diversas missões do Regimento de Engenharia. Tiveram, também, a oportunidade de conhecer, de perto, aquela que é uma das possíveis saídas profissionais para os jovens, quer no âmbito da formação com ma-

quinaria de engenharia pesada, quer mesmo quanto à carreira militar.

Para o diretor pedagógico da ESPE, esta iniciativa vem na sequência de "um evento que realizamos anualmente" e que consiste em "levar para o exterior toda a escola, com atividades ao ar livre", nomeadamente, atividades desportivas.

O objetivo, segundo Amé-

rico Costa, é o de "reforçar os laços de amizade entre todos e o de promover a atividade física. Um dia diferente, inserido numa visita de estudo".

Américo Costa fez questão de salientar "a forma como fomos tão bem acolhidos" pelo Regimento de Engenharia 3 de Espinho. "Foram extraordinários em organização, métodos de trabalho e disciplina."

Audição de Páscoa do ensino articulado

Os alunos de ensino articulado da Academia de Música de Espinho a frequentar a Escola Secundária Dr. Manuel Gomes de Almeida, apresentar-se-ão nesta sexta-feira, pelas 18h30, no auditório da escola para a sua audição de Páscoa.

O repertório a apresentar é variado e vai de encontro às escolhas dos próprios alunos.

A Escola Dr. Manuel Gomes

de Almeida e a Academia de Música de Espinho pretendem, assim, cumprir com um dos objetivos do Projeto Educativo do Agrupamento de Escolas Dr. Manuel Gomes de Almeida (AEMGA), aproximando a escola à comunidade local.

A iniciativa é aberta a todos aqueles que pretendam participar nesta festa em torno da música e da literatura.

Tribal Dreams

Novo espetáculo coreografado por Max Oliveira no Casino Espinho

Nos últimos dois fins-de semana de abril, o Casino Espinho recebe Tribal Dreams, um novo espetáculo coreografado por Max Oliveira, que materializa em palco uma festividade tribal, em que

a percussão, os rituais, a celebração e a energia são ingredientes em destaque.

Com uma coreografia impactante, Tribal Dreams retrata a história de uma menina, de uma tradicional família urbana, que se deixa transportar pelo imaginário, viajando para uma festa tribal, rendendo-se à mistura do primitivo com o futuro, com a tecnologia a marcar presença e as músicas a sofrerem variações do rudimentar para o sofisticado.

Ao longo do espetáculo no Restaurante Bacará, nas noites de 18, 19, 25 e 26 de abril, a caça tribal, a dança enquanto ritual de celebração, a magia da feitiçaria, os ritmos tribais, bem como outros elementos marcam um show único, pautado por um jogo de cores, com um forte impacto visual, transportando o público, através do sonho.

Lloyd Cole, Couple Coffee, Vadim Neselovskyi e Mark Eitzel em Espinho

Destaques na programação trimestral do Auditório da Academia de Música

O novo trimestre do Auditório de Espinho (Academia de Música) arranca no dia 10 de abril com uma estreia nacional absoluta. O pianista e compositor Vadim Neselovskyi, a residir atualmente em Nova Iorque, tem vindo a receber os mais rasgados elogios de parte da crítica musical especializada.

Membro do quinteto de Gary Burton, a reputação de Neselovskyi advém da sua mistura fascinante de música clássica e jazz.

"Music for September", o seu primeiro disco de piano solo (editado em 2013), é um álbum que comprova decididamente as suspeitas da sua inevitável confirmação como um dos grandes pianistas da sua geração. E é exatamente esse trabalho que Vadim Neselovskyi apresentará em Espinho.

No dia 24 de abril, a Orquestra de Jazz da Escola Profissional de Música de Espinho apresenta-se com o pianista, compositor e pedagogo Carlos Azevedo, que tem sido desde há vários anos uma figura incontornável no jazz português.

No contexto da linguagem jazz para grande ensemble, Carlos Azevedo foi autor de obras notáveis que revelam um domínio notável da forma em larga escala. O conteúdo das suas obras cruza influências que ampliam os limites do jazz tradicional aos limiares do atonalismo, trazendo ainda para o jazz que por cá se faz uma frescura e uma identidade muito próprias.

Na busca de reportórios marcantes na história desta música, a Orquestra de Jazz da Escola Profissional de Música de Espinho vai homenagear Carlos Azevedo pelo papel marcante que este tem tido na geração de músicos que com ele têm privado.

Abril encerra no dia 30 com os Couple Coffee e com as "Tamanquinhas do Zeca", um disco editado pela primeira vez em 2007. Agora, que se celebram os 40 anos do 25 de Abril, este terceiro álbum esgotado dos Couple Coffee conhece nova vida e chega com duas faixas extra: "Traz Outro Amigo Também" e "Alípio de Freitas".

Numa "noite imperdível", Luanda Cozetti (voz), Norton Daeillo (baixo), José Peixoto (guitarra) e Sebastien Scheriff (percussão) propõem uma viagem pelo magnífico legado de Zeca Afonso.

No dia 2 de maio, o Auditório de Espinho recebe Lloyd Cole, um artista cuja carreira se estende ao longo de décadas. São esses 30 anos de música e o seu mais recente disco, Standards, que Lloyd Cole traz a Portugal num encontro íntimo com o seu público, para o qual escolheu vir a solo, trazendo as suas canções até junto dos seus fãs de uma forma mais despojada.

Juntamente com estas novas criações, Lloyd Cole traz as suas guitarras e também canções de sempre como "Are You Ready To Be Heartbroken", para um espectáculo em que partilhará com o seu público num momento de particular intimidade, com as palavras a ganharem força tanto dentro como fora das canções, que Cole é um homem que gosta de comunicar.

No dia 9 de maio, Melissa Oliveira apresenta-se com um espectáculo que apesar de ser multifacetado não deixa de ser fiel aos princípios criadores deste género. Veja-se a guitarra portuguesa, que em vez de ser utilizada de maneira estritamente tradicional, tem também direito a melodias e harmonias jazzísticas.

No entanto, a fusão de instrumentos e estilos não fica por

aí. Neste projeto é também membro integrante JAM que utilizando as turntables de maneira audiovisual interage em tempo real, chegando a solar nestas duas componentes, fazendo com que não hajam dois concertos iguais e que o espírito do jazz se mantenha mesmo em formas inusitadas.

No dia 23 de maio, tal como tem vindo a acontecer nos últimos anos, a Orquestra Clássica de Espinho apresenta-se num concerto que terá como intérpretes jovens solistas da Escola Profissional de Música de Espinho, os quais, após concurso de selecção para o efeito, usufruirão de uma rara e significativa oportunidade para se apresentarem em concerto com orquestra.

O programa, sempre entusiasmante, será anunciado oportunamente.

No dia 29 de maio, o Auditório de Espinho recebe Mark Eitzel. Dizer que o norte-americano é uma voz de culto não é exagero nenhum. Líder dos celebrados American Music Club, nome essencial da música independente nas últimas décadas, tem vindo a construir uma carreira a solo que o afirma cada vez mais – e sem fim à vista – como escritor de canções essencial da sua geração.

Depois de "Don't Be a Stranger", editado em 2012 com selo da Merge Records, Mark Eitzel lançou "The Konk Sessions", gravado no final da digressão de 2013, que será apresentado com a sua banda neste concerto "verdadeiramente imperdível".

A fechar o mês de maio, no dia 30, o italiano Laboule estreia-se em Espinho em mais uma edição da rubrica No Palco Com, em que o público partilha o mesmo espaço que o artista.

Laboule é um projeto de Paolo Novellino, nascido em Milão em 1984 e crescido em Valtellina, por entre abundante

natureza. Depois de um EP, Laboule lançou em 2013 o seu disco de estreia, "Refugio", uma homenagem à guitarra norte-americana e aos seus heróis, uma dedicatória à música folk, um disco de paisagens (não tivesse sido gravado com os Alpes à distância do olhar), mas sobretudo um disco de enorme beleza e melancolia.

Em junho, no dia 4, a Orquestra de Jazz da Escola Profissional de Música de Espinho apresenta-se de novo no Auditório de Espinho mas desta vez em colaboração com um talento emergente da nova geração de músicos de jazz. O saxofonista Marc Schwartz, aluno de Bill Dobbins na Eastman School of Music, foi, em 2013, galardoado com o prestigiado Student Downbeat Award para melhor arranjador e melhor intérprete.

Marc Schwartz editou, neste ano, o seu primeiro disco a solo, "In the Wee Small Hours of the Night". Recentemente integrou a conhecida Orquestra Glenn Miller numa digressão pelo Japão.

A fechar o trimestre, no dia 13 de junho, os Guta Naki apresentam o seu novíssimo disco, "Perto como".

Em 2008 juntaram-se Nuno, Cátia e Dinis. Na ideia nada de dizível. O que fazem é canções, e canção não é nada, o que interessa é o fazer.

Em 2010 editaram o seu primeiro disco a que deram o nome da banda. Um álbum de estreia repleto de diferentes sonoridades. As letras visitam lugares e atmosferas de muitos tons e sabores.

Dois anos e vários concertos depois começaram a surgir ideias e inspirações que deram lugar a novas músicas. O segundo disco dos Guta Naki chama-se "Perto Como" e confirma-os como um dos nomes mais entusiasmantes na atual música portuguesa.

Patrícias S.A. em show musical

Para um fim-de-semana de primavera, nas noites de 11 e 12 de abril, o Casino Espinho apresenta um show musical protagonizado por duas artistas nacionais bem conhecidas do público – Patrícias S.A., uma banda composta por Patrícia Silveira e Patrícia Antunes, back vocals de artistas nacionais como Rui Veloso, Pedro Abrunhosa, André Sardet, Áurea e Anjos, entre outros.

Com um reconhecido ta-

lento vocal, Patrícias S.A. proporciona ao público espetáculos ecléticos no Restaurante Bacará, nos quais podem ser ouvidos géneros musicais abrangentes, desde o Soul, o R&B, o Funky, conferindo-lhes versões próprias nos temas interpretados. Aretha Franklin, Stevie Wonder, Eric Clapton, Sting, Anastacia, entre outros são presença habitual no repertório da dupla.

Homenagem do Cinanima a Frédéric Back

Obra integral em exibição no Centro Multimeios

No sábado, o Cinanima – Festival Internacional de Cinema de Animação de Espinho promove uma homenagem a Frédéric Back (1924/ 2013), realizador franco-canadiano recentemente falecido, vencedor do Grande Prémio do Festival em 1981 e premiado nos Óscares. No Centro Multimeios, pelas 21h30, será exibida a obra integral de Frédéric Back, numa sessão para maiores de 12 anos e com entrada livre. Na véspera, é apresentada uma entrevista-documentário sobre o realizador, seguida de debate, às 21h30, na sede da Cooperativa Nascente.

Dotado de uma personalidade única, pioneiro da ecologia, amante da natureza, ativista da paz e da liberdade, Frédéric Back é autor de alguns dos melhores filmes de animação de sempre. Realizou nove filmes, dos quais quatro foram nomeados para o Oscar da melhor curta-metragem de animação e dois foram efetivamente premiados – Crac (1981) e "O homem que plantava árvores" (1987) –, para além dos variadíssimos prémios conquistados em festivais de todo o mundo. Os quinze minutos de Crac são compostos por 8000

desenhos, onde a utilização da técnica de lápis de cor sobre acetato despolido faz com que cada um deles seja, por si só, uma obra de arte. Crac conta a evolução da sociedade do Québec, através da história de uma cadeira de baloiço.

O homem que plantava árvores representa cinco anos de trabalho do autor que resultaram em 20000 desenhos, sobre a história de Elzéard Bouffier, um pastor da Provença que planta uma floresta numa região desértica e abandonada. O fascínio do narrador por esse homem solitário leva-o a regressar várias vezes àquelas paragens agrestes, onde a paisagem antes desolada se vai metamorfoseando, enchendo-se de bosques frondosos, carregados de vida.

Em 1996, Frédéric Back integrou o júri internacional da vigésima edição do Cinanima. A cumplicidade do realizador com o Festival Internacional de Cinema de Animação de Espinho é uma das razões para esta homenagem.

Para enriquecer a sessão, foi editada uma brochura sobre o realizador, a sua vida e obra, da autoria de Paulo Barrosa, programador do festival.

Tributo a Bob Marley no Casino Espinho

No arranque de abril, as primeiras noites de sexta-feira e sábado no Casino Espinho reservam espetáculos de tributo ao maior nome do reggae de todos os tempos – Bob Marley. No Restaurante Bacará, os ritmos jamaicanos que influenciaram gerações sobem ao palco, num show revivalista único.

"No Woman No Cry", "Stir It Up", "Waiting in Vain", "Is This Love", "Exodus", "I Shot The Sheriff", "Could You Be

Loved", "Get Up, Stand Up", "Jamming", entre outros clássicos intemporais, serão trazidos ao palco Solverde, num tributo que recorda a lenda do reggae, famoso por popularizar o género musical.

Para todos aqueles que vibram com as sonoridades de Marley, os principais êxitos do cantor, guitarrista e compositor podem ser novamente cantados e revividos, durante um jantar espetáculo que se reveste de nostalgia.

Empreendedorismo na ESPE

Decorreu nas novas instalações da Escola Profissional de Espinho, na Rua 27, um seminário sobre empreendedorismo.

A atividade contou como público principal alunos finalistas (12º ano) dos Cursos Profissionais não apenas da escola anfitriã, como também do Externato Oliveira Martins e da Escola Profissional de Cortegaça, que constituíram uma plateia de cerca de 180 alunos, motivados, especialmente, pelo momento escolar em que se encontram presentemente, isto é, próximo já do final do ano letivo, do estágio curricular que se aproxima a passos largos, e que durará de maio até ao final de julho, e do momento sequente – a entrada no ensino superior, para alguns, e a entrada, ou a procura do mundo do trabalho, para os outros.

O seminário foi dinamizado pelo diretor da escola, Valdemar Martins, por um representante da ANJE – Associação Nacional de Jovens Empresários -, por duas representantes do Instituto de Emprego e Formação Profissional e por três antigos alunos das escolas presentes, atualmente jovens empresários.

O primeiro interveniente, Valdemar Martins, na sessão de abertura e dos naturais agradecimentos a todos os presentes, começou por fazer uma definição de empreendedorismo, mostrando que todos temos algo de empreendedor. Somos empreendedores sempre que agimos, sempre que fazemos, organizamos ou criamos algo de novo. Assim, o termo contém em si, na sua semântica, os conceitos de empresa e de inovação, de vanguarda, de rutura com o instalado e com o status quo.

Interviu seguidamente José Fontes, da ANJE, que começou por mostrar que, pelo menos desde os descobrimentos dos séculos XV e XVI, somos um povo empreendedor. Fomos, com o Tratado de Tordesilhas, donos e senhores de meio mundo, e aí empreendemos uma das mais belas páginas da história universal.

Provocou os presentes com a questão "Portugal tem futuro?", e, completando as reflexões dos alunos, apresentou um pequeno vídeo com referência a grandes empresas e grandes marcas portuguesas com enorme projeção no mercado nacional e internacional.

Referiu depois as competências da ANJE, nomeadamente os passos com que pode ajudar os jovens a criar o seu autoemprego. Destacou, entre outros, a importância da prospecção de mercados nacionais e internacionais, a da formação estratégica e das redes sociais.

Entretanto, Ana Vilela, representante do IEFPP, apresentou o novo Programa de Apoio ao Empreendedorismo e de Criação do Próprio Emprego. Referiu os apoios financeiros, de consultoria, e de informação legislativa que podem prestar aos jovens empreendedores, nomeadamente aos desempregados e aos jovens à procura do primeiro emprego.

Informou os estudantes sobre o apoio à criação de empresas de pequena dimensão, sobre o Programa Nacional de Microcrédito e ainda sobre a criação do próprio emprego por benefícios de prestações de desemprego.

Natália Ribeiro, igualmente do Instituto do Emprego e Formação Profissional, apresentou o Programa das Medidas Ativas de Emprego, produzido em janeiro último. Uma das medidas destacadas são os "estágios-emprego", com a duração de 12 meses, exceto no regime de interesse estratégico dos estágios profissionais, que podem ter uma duração variável (de 6, 9, 12 ou 18 meses).

Informou acerca das bolsas de estágio, concretamente de valores mensais a auferir, de subsídios e de seguros de acidentes de trabalho para os estagiários.

Apresentou, em seguida, o Programa "Estímulo 2013", publicado na Portaria nº 106/2013, de 14 de março, relevando em particular o apoio à contratação de pessoal pelas empresas.

O seminário foi muito enriquecido com o testemunho de Fabiana Neves, antiga aluna do Externato Oliveira Martins, que terminou o curso de Estética em 2008, e que é atualmente uma jovem empresária na área da sua formação.

Interviu ainda Luis Valente, antigo aluno da Escola Profissional de Cortegaça, que, após o término do curso, criou uma pequena empresa da área da fotografia, vídeo, web e design, e que conta já com 6 trabalhadores.

Fabiana Neves e Luis Valente são ambos casos de sucesso empreendedor que foram apresentados como muito motivadores para os jovens estudantes presentes.

"Maré de leituras" na Biblioteca Municipal

A semana da leitura designada por "maré de leituras", promovida pela Rede de Bibliotecas de Espinho, decorre de 1 a 5 de abril.

Sob o repto lançado pelo Plano Nacional de Leitura, este ano a Semana será centrada no tema da Língua Portuguesa. Tem como principal objetivo recordar a toda a comunidade a importância da leitura, ler por prazer, ler para aprender, em todos os contextos, utilizando os vários suportes disponíveis.

Os momentos que serão vividos durante esta semana pretendem desafiar crianças, jovens, adultos e a comunidade em geral, a unirem-se e a celebrarem a grande festa do livro e da leitura. O programa está recheado de eventos que visam a promoção e a divulgação da leitura, com destaque para as exposições, sessões de leitura, dramatizações e um Encontro com uma ilustradora.

"Conta-me histórias" com o maestro António Vitorino d'Almeida no Casino Espinho

Depois do espetáculo "Conta-me histórias" com Sérgio Godinho, chega agora ao palco do Casino Espinho outro convidado especial – António Vitorino D'Almeida, para uma conversa-concerto intimista, precisamente no mês em que se assinalam 40 anos de liber-

dade em Portugal.

O maestro é uma das figuras incontornáveis do cenário musical português, possuindo uma vasta obra de composição, estando também intimamente ligado à literatura, ao cinema, ao teatro e à televisão.

No sábado, pelas 15 horas, na sala polivalente da Biblioteca Municipal José Marmelo e Silva, encerra a Semana da Leitura com a palestra "ler antes de ler – promoção da leitura na 1.ª Infância", proferida por Ana Margarida Ramos, docente da Universidade de Aveiro. Esta sessão pretende sensibilizar os pais, familiares ou responsáveis de educação para a importância do livro e da leitura nos primeiros anos de vida de uma criança, contribuindo assim para o seu desenvolvimento.

Entretanto, no átrio da Biblioteca Municipal José Marmelo e Silva decorre até sábado a exposição "Guerra Junqueiro"; na sala infanto-juvenil, a exposição de textos e poemas premiados nos concursos dos Agrupamentos de Escolas Dr. Manuel Laranjeira e Dr. Manuel Gomes de Almeida; na sala de adultos, a mostra portátil de livros miniatura e a exposição da "máquina de fazer histórias".

O programa consta ainda de uma "maratona de histórias" – Rita Betânia, com as escolas do 1.º ciclo do ensino básico; a dramatização dos contos "Madagáscar" e "Os três porquinhos" – 3.º ano do curso técnico de apoio à infância – Externato Oliveira Martins; "histórias tradicionais para seniores" – Rui Ramos. Nesta sexta-feira, das 9h30 às 10h30, sessão com a ilustradora do livro "A fuga da Ervilha" – Patrícia Figueiredo.

Sabores Solverde

Os Sabores Solverde regressam, ao Hotel Casino Chaves, com paladares de carne de caça, destacando no dia 12 de abril, o javali estufado no pote.

Os apreciadores de sabores bravios encontram, no segundo sábado do mês, a oportunidade perfeita para degustar o tradicional prato de javali, acompanhados pela vista do nordeste transmontano como pretexto para uma visita à Sala Península.

Depois de sabores tipicamente portugueses, o Hotel Casino Chaves apresenta, no dia 19, o segundo momento gastronómico do mês com paladares além-fronteiras.

De Itália chegam não só costumes e referências culturais mais também influências gastronómicas, que os apreciadores podem degustar no nordeste transmontano, em serviço buffet.

E ainda o mês do pão pita com frango crocante e molho César.

O pão pita com frango crocante e molho César é o anfitrião gastronómico de abril, no Hotel Casino Chaves, aguçando o apetite dos que apreciam sabores árabes.

Tributo à música portuguesa e sábados com Ludgero Rosas no Hotel Casino Chaves

Ao longo do mês de abril, no Hotel Casino Chaves, os sábados são sinónimo da mistura dos ritmos do soul, jazz e blues com a presença do portuense Ludgero Rosas – pianista e cantor –, em quatro concertos ao som do primeiro álbum de originais do artista: "Horas sem Dias".

Com uma ligação à música desde tenra idade, Ludgero Rosas participou em várias bandas durante a adolescência, tendo concluído estudos no Conservatório, sempre guiado pela "paixão e pela "naturalidade": duas palavras que o artista destaca na progressão enquanto músico.

Com uma vasta influência musical, Ludgero Rosas assegura uma mistura de ritmos que se fundem com a língua portuguesa como forma de expressão, promovendo, nos espetáculos de sábado à noite, os "melhores momentos" musicais com a chancela Solverde. Depois de três noites de espetáculo no mês de fevereiro, Pedro Barosa e Sandra Peres regressam, ao Hotel Casino Chaves, para mais um serão animado e descontraído, onde se presta tributo às composições musicais portuguesas, dos últimos 60 anos.

Nomes como Amália Rodrigues, Carlos do Carmo, Simone de Oliveira, Rui Veloso e Rita Guerra, entre outros, são a fonte de inspiração dos dois artistas que promovem um projeto cem por cento nacional.

Mês do Bond Burger e do espumante no Casino Espinho

"O Bond Burger é o hambúrguer mais apetecível do mês de abril que, no Casino Espinho, vai fazer as delícias de todos os que apreciam um snack a um preço irresistível."

A par das iguarias gastronómicas promovidas, o Casino Espinho elege abril como o mês do espumante, convidando a momentos de requinte com um flute da bebida.

sempre com banda sonora como pano de fundo, num ambiente descontraído e recheado de apontamentos de humor.

A 28 de maio, o Casino Espinho recebe os Clã – os últimos convidados do ciclo "Conta-me histórias".

"Depois de Ontem" – livro de Agostinho Pinho na Biblioteca Municipal a 26 de abril

A sala polivalente da Biblioteca Municipal José Marmelo e Silva acolherá a 26 de abril, pelas 15 horas, o lançamento do livro "Depois de Ontem" de Agostinho Pinho.

Nascido em Lever, Gaia, em 1952, Agostinho Pinho frequentou Direito e formou-se em História. Professor do ensino secundário, em várias escolas do país, durante 39 anos, lecionando os últimos 26, na Escola Dr. Manuel Gomes de Almeida.

Publicou vários textos em jornais escolares e jornais locais.

Participa na Oficina de Teatro de Espinho.

CAFÉS
seleccionamos e torrmos na nossa fábrica as melhores qualidades aos melhores preços

Casa Alves Ribeiro
Rua 19, 294 - ESPINHO

DOMUSGEST
Administração de Condomínios - Desde 1996

Confie na nossa experiência
www.domusgest.net

A melhor relação
QUALIDADE / PREÇO

Consulte-nos
Rua 21, 755, 1.º Dto. (junto às Finanças) — 4500-204 Espinho
Telf./Fax: 227 320 866 - Tlm. 964 875 154 - geral@domusgest.net

CONCELHO DE ESPINHO

TÁXIS de 5 e 7 lugares

800 208 202
CHAMADA GRATUITA



OPINIÃO CONTRA A CORRENTE

Manuel Sancebas

"Teimooosos!..."

Foi na semana passada
A seguir a sexta-feira.
Queriam que eu fizesse a asneira
Dos meus anos festejar.
Já tão pertinho da morte
Posso ter a pouca sorte
De terem de me enterrar.

Não festejo, já o disse!
Porque tenho a consciência
Que sou dono de velhice.

"Arre porra... que chatice!"

Deixem os oitenta e três
E quando fizer os cem
Festejamos outra vez.

Matemática divertida na Biblioteca Municipal

Serão realizadas atividades do serviço educativo nas férias da Páscoa, entre os dias 10 e 17 de abril, na Biblioteca Municipal José Marmelo e Silva, para crianças entre os 6 e os 10 anos.

A inscrição para "matemática divertida" tem um custo de 2 euros e 30 cêntimos por criança e deverá ser feita na própria biblioteca.

Sessão cultural da FCAPE na Academia de Música

A Federação Concelhia das Associações de Pais de Espinho (FCAPE) vai promover a VI Sessão Cultural, que agregará atuações de várias escolas, agrupamento de escolas e cooperativas do concelho de Espinho. O evento realiza-se nesta quinta-feira, pelas 21 horas, na Academia de Música de Espinho.

Com o objetivo de agregar todas as escolas e cooperativas do concelho de Espinho num acontecimento cultural, a FCAPE junta escolas e cooperativas do concelho de Espinho "para que possam mostrar algum do seu trabalho desenvolvido junto de alunos e utentes".

A semelhança do que tem acontecido em anos anteriores, as entidades participantes irão apresentar teatros, danças e peças musicais.

"Discessium in Ovil" adiado para 12 de abril – recriação romana no edifício da Tourada

Face à previsibilidade de chuva para a noite de 5 de abril, a organização do espectáculo "Discessium in Ovil" adiou a realização desta iniciativa o próximo dia 12.

O espectáculo terá lugar ao ar livre no edifício da Tourada e apresenta um programa deveras interessante.

Pelas 20 horas, as por-

tas abrem-se para o público poder visitar o mercado romano, uma zona comercial e artesanal temática que deliciará os visitantes. Pelas 22 horas, terá início o espectáculo de recriação romana "Discessium in Ovil", uma produção fantástica que terá mais de uma centena e meia de figurantes interpretando cenas do nosso imaginário provocadas

pela entrada das tropas romanas no Castro de Ovil em pleno século II A. C.

O espectáculo integra também animais como o cavalo, ovelhas ou águias oriundo da "Fazenda de Animais" e que estarão em exposição durante o mercado romano.

Parte dos figurantes, os homens de armas, pertencem à Milícia de Santa Maria

da Feira e das Espadas de Santo André.

Será portanto um espectáculo a não perder pela sua qualidade e espectacularidade e que também tem uma componente solidária. Parte da receita reverte em favor da Associação de protecção animal espinhense Bobby e Companhia.

Paulo Duarte

"No dia seguinte" – novo espectáculo do Teatro Popular de Espinho Uma incursão no universo de Saramago

O Teatro Popular de Espinho (TPE) da Cooperativa Nascente, estreia no próximo dia 12 o seu mais recente trabalho intitulado "No dia seguinte", a partir de "As Intermittências da Morte" de José Saramago. Uma peça sobre uma história especial, à roda de temas intemporais com um toque contemporâneo e irreverente, próprio deste grupo de teatro amador espinhense.

Depois do sucesso alcançado junto do público em 2013 com "A Rua de Trás", construído com base no livro de Mário Zambujal "Histórias do Fim da Rua", o TPE decidiu apostar novamente num teto de um autor português. Desta vez a aposta foi transportar para o palco esta obra do nobilitado José

Saramago.

Tal como explica António Paiva, que uma vez mais assume a encenação e direção de atores, "O espectáculo nasce do romance de José Saramago, de que é selecionado o texto com mais apetência para o palco. Não há adaptações, mas sim a escolha de diálogos, de personagens e de situações, além de comentários do autor. A sequência de cenas corresponde à do romance e procura-se respeitar o texto na sua intenção e complexidade, sabendo-se que a sua adaptação ao palco implica cortes, ajustes às condições de produção e às características dos atores, e também decorre das opções do encenador, que é quem assume a responsabilidade da seleção do

texto."

O espectáculo recebe o seu título da premissa com que José Saramago inicia este seu romance: "No dia seguinte ninguém morreu." E perante esta hipótese com que o texto de Saramago confronta o leitor, aqui espectador, o público assistirá ao desenvolvimento de todas as consequências desta realidade. Seguindo, assim, numa viagem reflexiva sobre as várias dimensões da vida, da morte – como processo, circunstância e acontecimento – do amor e sobre o sentido, "ou a falta dele", do que significa ser humano.

Depois da estreia, as representações continuam a 30 de abril, 2 e 3 de maio. Os espectáculos são sempre às 21h30m, no auditório da

Nascente (na Rua 16, entre as ruas 35 e 37).

O Teatro Popular de Espinho tem vindo a desenvolver uma atividade permanente no concelho de Espinho. Desde 1976 que integra a Nascente – Cooperativa de Ação Cultural, sendo uma das suas secções. Marcando pela sua presença no plano cultural local e regional pela regularidade e quantidade de produções, que ultrapassam a média de um trabalho por ano, e pelo sistema de permanência dos seus espectáculos que conseguem estar em cena várias semanas, para além de participações em várias localidades e festivais de teatro do país, o grupo tem apostado numa escolha eclética de peças, autores e estilos.

Agrupamento Dr. Manuel Gomes de Almeida na Cerimónia de Entrega de Prémios da Fundação Ilídio Pinho

O Agrupamento de Escolas Dr. Manuel Gomes de Almeida, esteve presente na Cerimónia de entrega de Prémios de participação aos dois projetos selecionados no âmbito do Prémio FIP (Fundação Ilídio Pinho) – "Ciência na Escola", que teve lugar no Conservatório de Música do Porto na passada segunda-feira. A Escola Secundária Dr. Manuel Gomes de Almeida fez-se representar pela Assessora da Direção, Cristina Amaral, e pelos docentes coordenadores da iniciativa, João Ferreira e João André Marques, formadores do Curso Profissional de Técnico de Eletrónica, Automação e Comando.

A 11.ª edição do Prémio Fundação Ilídio Pinho "Ci-



A Assessora da Direção do Agrupamento de Escolas Dr. Manuel Gomes de Almeida, Cristina Amaral, e os docentes coordenadores da iniciativa, João Ferreira e João André Marques, formadores do Curso Profissional de Técnico de Eletrónica, Automação e Comando, ao lado do Comendador Ilídio Pinho

ência na Escola", promovido em parceria com os Ministérios da Educação e Ciência e Ministério da Economia, subordina-se ao tema "Ciência e Tecnologia para a rentabilização dos Recursos Naturais" e tem como principais objetivos incentivar a conceção de projetos multidisciplinares cujas ideias tenham potencial valor económico e utilidade pública,

Os trabalhos submetidos a concurso, desenvolvidos por alunos do 11.º ano – com a designação sugestiva de "Push & Pull" e "The UPS Project" – competiram no escalão destinado ao Ensino Secundário e receberam um prémio pecuniário destinado à execução dos projetos.

Exame DELE (Espanhol) no Agrupamento Dr. Manuel Laranjeira

Vão realizar-se, em maio próximo, no Agrupamento de Escolas Dr. Manuel Laranjeira, os exames para a obtenção do Diploma de Espanhol como Língua Estrangeira (DELE) e que resulta de um protocolo estabelecido entre aquele agrupamento e o Instituto Cervantes de Lisboa.

O Agrupamento de Escolas Dr. Manuel Laranjeira vê, assim, reconhecido o empenho das professoras de Espanhol ao estabelecer este protocolo que permitirá a realização dos exames para obtenção do Diploma de Espanhol como Língua Estrangeira (DELE) e que conferirão a certificação dos níveis A1 ou B1 (a 23 e 24 de maio, respetivamente), de acordo com o Quadro Europeu Comum de Referência para as Línguas, aos estudantes que os realizarem com sucesso.

O Agrupamento Dr. Manuel Laranjeira é o único a oferecer esta possibilidade na zona Norte do país e o segundo a nível nacional, pelo que "espera acolher alunos de diversas escolas/ agrupamentos bem como de colégios privados".

Apesar de a realização dos exames DELE estar prevista já para o mês de maio, ainda é possível os alunos se inscreverem até ao dia 3 de maio.

Dado que o protocolo foi assinado na semana passada, foi alargado o prazo de inscrição e todos os alunos beneficiarão de uma redução de quarenta por cento do preço inicial. Apesar disso as professoras estão em contacto com a Embaixada Espanhola em Lisboa, de modo a conseguirem um financiamento para os alunos que se inscreverem nos exames.

As professoras de Espanhol do Agrupamento de Dr. Manuel Laranjeira obtiveram já o reconhecimento e o agradecimento pelo seu empenho na divulgação da Língua Espanhola por parte de diversas instituições, nomeadamente da Faculdade de Letras da Universidade do Porto (FLUP) e da Associação de Professores de Espanhol Língua Estrangeira (APELE).

O empenho que as professoras têm na divulgação da Língua Espanhola, far-se-á sentir já nesta sexta-feira, com o Dia da Língua Espanhola, em que decorrerão diversas atividades durante o dia para os alunos e ao final do dia para os encarregados de educação, professores e assistentes técnicos e operacionais com um workshop de 'Danças de Salão', onde todos estão convidados a bailar!

CASINO ESPINHO



BOB TRIBUTO MARLEY

4 | 5 ABRIL | JANTAR E ESPECTÁCULO



PATRÍCIAS S.A.

11 | 12 ABRIL | JANTAR E ESPECTÁCULO

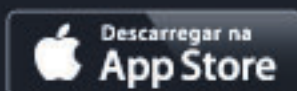



Paulo Almeida vice-campeão e João Pinto também no pódio

Nacional individual de boccia (zona norte) na Nave Polivalente

A Nave Polivalente foi, no fim-de-semana, palco do Campeonato Nacional individual de boccia – zona norte, numa organização conjunta entre Associação Nacional de Desporto para a Paralisia Cerebral e a Câmara Municipal de Espinho.

Paulo Almeida sagrou-se vice-campeão na classe BC2 e João Pinto foi terceiro no pódio da classe BC1.

Neste campeonato estiveram presentes cerca de 60 atletas oriundos de 16 clubes distribuídos por três

classes em competição (BC1, BC2 e BC4).

Os atletas de boccia do projeto de desporto adap-

tado da Câmara Municipal de Espinho em parceria com o Sporting Clube de Espinho estiveram também presentes, sendo de destacar o excelente resultado dos atletas Paulo Almeida, ao sagrar-se vice-campeão nacional na classe BC2 e João Pinto ao obter o terceiro lugar do pódio na classe BC1. Este resultado permitiu-lhes alcançar o apuramento para a fase final do Campeonato Nacional, que recebe apenas os oito melhores jogadores de Portugal em cada uma das diferentes categorias.

Dos atletas da parceria espinhense, destaque ainda

para a participação de Ana Catarina Correia (BC2) que jogou também a um bom nível, tendo ganho todos os jogos na fase de grupos, acabando depois por perder no jogo dos oitavos de final pela diferença de apenas um ponto, alcançando o 9º lugar.

Da equipa de Espinho participaram ainda os atletas Pedro Moura e Inês Correia, que se ficaram pela fase de grupos, tendo terminado a prova em 21.º e 29.º lugares respetivamente.

Na cerimónia protocolar deste evento esteve presente o presidente da Câmara municipal, Pinto Moreira, o chefe da Divisão de Desporto, Jorge Crespo, e a selecionadora nacional de boccia, Helena Bastos, que em representação da Associação Nacional de Desporto para a Paralisia Cerebral agradeceu as excelentes condições proporcionadas pela Nave Polivalente de Espinho, aos técnicos municipais de desporto que colaboraram com a organização e aos voluntários da Escola Secundária Dr. Manuel Gomes de Almeida, da Escola Secundária Dr. Manuel Laranjeira e do grupo Farol de Ação Social (FAS) da Paróquia de Espinho. Ainda colaboraram para este campeonato as empresas Aipal e Mineralis.

VIII Torneio de Golfe Regimento de Engenharia 3 no Oporto Golf Club a 20 de junho

Vai realizar-se, no dia 20 de junho próximo, o VIII Torneio de Golfe Regimento de Engenharia N.º 3 de Espinho, no Oporto Golf Club, em Silvalde.

Mais do que uma simples e isolada competição desportiva, o torneio faz parte de um conjunto de provas organizadas

por diferentes unidades militares da Brigada de Intervenção com o objetivo de "fomentar a sã convivência entre membro do Clube de Golfe do Exército e convidados" e de "proporcionar maior competitividade e desenvolver a cultura organizacional do clube e das unidades organizadoras".

A realização deste evento, segundo o comando do RE3, "só tem sido possível com o extraordinário apoio do Oporto Golf Club, que nos concede o seu prestigiado campo e instalações". No entanto, acrescenta que "a colaboração do Clube de Golfe do Exército tem sido uma imprescindível ajuda na organização de todas estas provas e no sucesso com que sempre decorrem".

Entretanto, em simultâneo com o torneio, será realizada uma Clínica de Golfe. Trata-se de uma oportunidade para militares da unidade organizadora e eventuais convidados tomarem o primeiro contacto com este desporto, num dia que, certamente, será diferente e cheio de boas disposições.

No final da prova realizar-se-á um almoço, que irá possibilitar o convívio entre os golfistas e o dis terminará com a distribuição de lembranças e entrega de prémios aos vencedores.

MOTOMETRIA Rua 28, Nr 647, Espinho
22 732 75 37
geral@motometria.com

PÁSCOA 2014
Descontos 15%!!

De 1 a 30 Abril 2014

<p>KIT Alarme sem fio SEM MENSALIDADES</p> <p>1 central com GSM 1 sensor movimento 1 sensor porta/janela 2 comandos remotos</p> <p>239€</p>	<p>KIT Câmaras + Gravador ACESSO REMOTO SEM MENSALIDADES</p> <p>4 câmaras Int. 800 TVL's IR 20m 1 gravador Full WD1 HDMI 1 disco 500 Gb 1 comando</p> <p>349€</p>
---	---

Desde **49,90€** PC's e portáteis reconicionados com licença Windows

Polícia apreende Material supostamente furtado em residências numa oficina de Gaia

A Polícia de Segurança Pública de Espinho identificou um homem de 37 anos (constituído arguido), montador de pneus e apreendeu diverso material, como medida cautelar, por supostamente ser proveniente de furtos do interior de residência, tais como um relógio de pulso, dois computadores portáteis, um LCD, um alicate de pressão e diversa documentação de várias viaturas supostamente utilizadas por seis suspeitos que haviam sido detidos no dia 11 de março.

A ação da Polícia insere-se no seguimento da investigação criminal originada pelo crime de furto no interior de residência a 11 de março passado, e consistiu na execução de um Mandado de Busca e Apreensão, no concelho de Vila Nova de Gaia, numa oficina automóvel.

De referir que no processo, a Polícia "investiga o envolvimento de um grupo de suspeitos na prática reiterada de furtos em residências, ocorridos nos últimos meses, nos distritos de Aveiro, Braga, Vila Real, Porto e Viseu".

Manuel Proença

Populares impedem tragédia na praia da Baía

No início da tarde de segunda-feira, o olhar atento de elementos da Escola de Espinho SurfJah impediu de uma idosa ter concretizado a sua intenção de suicídio na praia da Baía. A senhora apresentava dificuldades de locomoção, deslocando-se inclusivamente com o apoio de um andarilho, dirigia-se em direção à linha de água.

Diogo Silva, atleta de surf, estava na esplanada do SurfJah Café, apercebeu-se e ocorreu rapidamente junto da senhora, tentando dissuadi-la das intenções. António Espírito Santo, responsável do espaço comercial, juntou-se a outros cidadãos e contribuiu na tarefa de impedir a senhora de se atirar à água.

Os Bombeiros de Espinho e a PSP foram solicitados para a ocorrência.

Paulo Duarte

Rua 23 já sem buraco

O problema do buraco na Rua 23 foi resolvido no dia seguinte à pretérita edição do jornal **Defesa de Espinho**, tendo a Câmara Municipal prestado esclarecimento das diligências feitas anteriormente, através de ofício à EDP.

"Trata-se de uma caixa da EDP, tendo os serviços camarários solicitado, via telefone, por várias vezes a sua intervenção, sem sucesso", culminando com o envio de um ofício.

"Vimos por este meio solicitar a reparação de uma da EDP cuja tampa se encontra partida e a verter água para a faixa de rodagem na Rua 23, em frente à PSP de Espinho."

Apresentadas propostas para logotipo do Agrupamento de Bombeiros da Cidade de Espinho por oito alunos da Escola Dr. Manuel Gomes de Almeida

Foram apresentadas, na passada sexta-feira à noite, oito propostas para o futuro logotipo do Agrupamento de Bombeiros da Cidade de Espinho, pelos alunos da Escola Secundária Dr. Manuel Gomes de Almeida. Os estudantes espinhenses do 12.º ano, coordenados pelo professor Jorge Miranda, apresentaram as suas propostas que, segundo o presidente da Direção do Agrupamento de Bombeiros, Conde Figueiredo, "não será fácil a escolha".

A sessão contou com a presença de um grande número de pessoas, entre as quais os presidentes das duas direções das associações humanitárias, Conde Figueiredo e Aires Poças.

Manuel Proença

Larápios assaltam perfumaria Lélia abrindo buraco na parede

Na noite de sexta-feira para sábado

A perfumaria Lélia, na Rua 23, foi alvo de um assalto durante a noite de sexta-feira para sábado. Os assaltantes, abriram um buraco na parede de uma loja que se encontrava vazia, para arrendamento, e entraram na perfumaria, levando uma grande quantidade de perfumes de marca e produtos de cosmética e de maquilhagem.

Quando a proprietária da perfumaria, Fernanda Castro, entrou no estabelecimento comercial, cerca das 8.30 horas de sábado, deparou com um inacreditável cenário, sobretudo porque não conseguia compreender como poderiam ter entrado na sua loja, uma vez que as grades estavam fechadas. "Olhei para o teto e não vi nada!" – disse Fernanda Castro. "Depois, fui entrando, devagarinho, e com medo que lá estivesse ainda alguém. Só quando andei um pouco mais para a frente é que consegui ver o buraco que haviam feito na parede, para entrarem para a minha loja!"

Fernanda Castro lembra que "o cenário era verdadeiramente assustador. Estava tudo desarrumado, fora das prateleiras e das gavetas".

A proprietária da Perfumaria Lélia reconhece que "quando entrei fiquei amedrontada. Não percebi por onde poderi-



Fotos MP

am ter entrado. Olhei para cima, porque imaginei que tivessem entrado pelo teto. Com mais calma consegui caminhar até ao final da loja e vi o buraco".

Fernanda Castro ainda não tem noção do valor que foi furtado, mas garante que "é avultado porque tínhamos a casa bem recheada".

A Polícia de Segurança Pública de Espinho, com elementos da Esquadra de Investigação Criminal, esteve no local e tomou conta da ocorrência.

Manuel Proença

Ecopontos queimados em Espinho e Anta

Na noite de segunda para terça-feira, presumivelmente por vandalismo organizado

Foram queimados mais de uma dezena de ecopontos na noite de segunda para terça-feira, em vários pontos de Espinho e Anta, com prejuízos estimados em 8500 euros.

Supostamente por vandalismo organizado, a destruição destes equipamentos tem custos elevados para o município e causa graves danos ambientais. Os bombeiros desdobraram-se de ocorrência em ocorrência e, entretanto, a Câmara Municipal deu nota de em conjunto com as autoridades policiais pretender "apurar rapidamente quem são os autores destes atos criminosos."

Os serviços municipais procederam à sua remoção de forma a ser retomada a salubridade dos locais afetados: Rua 27, com a Rua 8 (papel/cartão); Rua 32, com a Rua 19 (embalagens); Rotunda de Esmojães (embalagens, vidro e papel/cartão); Rua 27, entre as ruas 26 e 28 (embalagens e



Foto MÁRIO CALES

papel/cartão); Altos Céus, junto às bombas de gasolina (embalagens, vidro e papel/cartão); Escola Gomes de Almeida (embalagens e vi-

dro); Rua 36, com a Rua 19 (embalagens).

Lúcio Alberto

Gabriela Ínsua Pereira do badminton da Académica de Espinho ganha traquejo internacional

Gabriela Ínsua Pereira participou no Campeonato Europeu de sub-17 que se realizou em Ankara, capital da Turquia. A atleta do badminton da Académica de Espinho disputou as provas de singulares seniores, pares seniores e pares mistos.

Segundo a secção académica, "esta participação europeia foi um excelente prémio e uma forma de motivar a atleta como outros nossos atletas."

Nascida e criada para a modalidade na Académica de Espinho, único clube que representou até hoje, a atleta de 16 anos vê assim premiado todo o seu esforço e empenho, consubstanciado nos excelentes resultados desportivos que tem obtido, a par das suas qualidades como estudante, "havendo a realçar o grande exemplo que o comportamento pessoal da Gabriela tem sido para os jovens que ao longo

dos anos têm praticado badminton em Espinho."

Gabriela Pereira foi acompanhada por mais três atletas portugueses – Ângelo Silva (Leiria), Sofia Setim (Madeira) e Ricardo Silva (Algarve) – e o seleccionador Fernando Silva.

Na prova de singulares, a atleta de Espinho perdeu com Judith Petrikowski (Alemanha), por 7-21 e 11-21, sendo que em pares femininos, fazendo dupla com Sofia Sentim, venceu a dupla Lenka Drotarova/Katarina Vargova (Eslováquia), por 21-14 e 24-22, perdendo com Emine Demirtas/Pinar Usluer (Turquia), por 8-21 e 13-21.

Em pares mistos, Gabriela Pereira e Ângelo Silva foram derrotados pela dupla russa, por 21-5 e 21-14.



António Trindade (vencedor) e Janek Stankiewicz (finalista)

António Trindade (Clube de Ténis de Espinho) vence Copa Ibérica

Mais um fim-de-semana de glória para o atleta do Clube de Ténis de Espinho - António Trindade que apesar de pertencer ao escalão de mais de 80 anos, foi o vencedor da Copa Ibérica no escalão mais de 75 anos.

No sábado, o 'jovem' António Trindade, de 81 anos apresentou-se para disputar as meias-finais contra o atual número dois do mundo no escalão de mais de 75, o alemão

Klaus Klein de 76 anos.

Apesar da diferença de idades o atleta do Clube de Ténis de Espinho, mostrou toda a sua qualidade técnica e conseguiu vencer o jogo em três sets, pelos parciais de 5/7, 6/3 e 4/0 por desistência do jogador alemão que não se conseguiu opor à garra e empenho do atleta português ao longo de uma luta quase duas horas.

No domingo, disputaram-

se as finais dos diversos escalões e aguardava-se com alguma expectativa a final dos mais de 75. Depois do excelente jogo disputado na véspera o jogador português teria de defrontar o polaco Janek Stankiewicz, que para além de ser bem mais jovem, não tivera a mesma carga na disputa da outra meia-final.

No entanto foi mais uma vez o jogador do Clube de Ténis de Espinho que levou a melhor e venceu o encontro com contundentes 6/3 e 6/1 que diz bem da excelente mais-valia de António Trindade que juntou mais um troféu ao seu excelente palmarés.

Festival Ibérico com a nataçãõ sincronizada do Sporting de Espinho

Ana Sofia Silva, Andreia Araújo, Bárbara Araújo e Carla Dias representaram o Sporting de Espinho no Festival Ibérico de Nataçãõ Sincronizada realizado no sábado, Complexo de

Piscinas de Guimarães, e que contou com a participação de sete clubes portugueses e de dois de Espanha.

Este evento, que promove uma modalidade multidisci-

plinar que abrange nataçãõ, ginástica e música, proporcionou um espetáculo de rara beleza.

Para além do clube espinhense, estiveram representados o Tempo Livre, Ovarsincro Clube de Nataçãõ, Lousada Século XXI, Clube Fluvial Portuense, Club Nataçãõ Sincronizada Fabio Nelli, Foca - Clube de Nataçãõ de Felgueiras, Real Clube Náutico de Vigo e Clube Fluvial Vilacondense.



Rodrigo Silva e João Amaral nos pódios de nataçãõ adaptada

No fim-de-semana, a equipa de nataçãõ adaptada da parceria Sporting Clube de Espinho/Câmara Municipal esteve presente no Campeonato de Nataçãõ Adaptada 2014, organizada pelo Feira Viva e que decorreu nas Piscinas Municipais da Santa Maria da Feira com a presença de 17 clubes nacionais. Por equipas, o Sporting de Espinho classifi-

cou-se em décimo lugar, com Jéssica Ferreira, João Amaral, João Rodrigues, José Pedro Costa, Luísa Félix e Rodrigo Silva.

O destaque vai para Rodrigo Silva e João Amaral ao alcançarem pódios nas suas prestações.

Rodrigo Silva foi segundo nos 100 metros bruços e terceiro nos 100m costas, ficando também em quarto nos 100m livres e em quinto nos 50m livres. Participou em extra-competição nas provas de 50m costas e 50m bruços, obtendo o terceiro melhor tempo.

João Amaral foi terceiro nos 100m bruços, tendo também obtido o quinto lugar nos 50m bruços, o sétimo nos 50 e 100m costas, o nono nos 50m livres e o 13.º nos 100m livres.

José Pedro Costa foi quarto nos 100m livres, tendo participado em extra-competição nos 50m costas obtendo o sexto melhor tempo.

João Rodrigues ficou em 11.º lugar nos 100m costas, 14.º nos 50m costas, 19.º nos 100m livres e 20.º nos 50m livres.

Nos femininos, Jéssica Ferreira classificou-se em quinto lugar nos 100m costas, sexto nos 50m livres, oitavo nos 50m costas e décimo nos 100m livres.

Luísa Félix obteve foi sexta nos 50m livres.

Foram batidos vinte recordes pessoais (incluindo parciais) e os atletas espinhenses foram acompanhados pelos técnicos Carlos Silva e Rita Freitas.



Três atletas do Rio Largo nos quatro primeiros lugares dos 8 Quilómetros de Perosinho

Realizou-se no sábado a primeira edição dos 8 Quilómetros de Perosinho (percurso com cinco voltas de 1,5 km junto ao estádio), prova organizada pelo clube de triatlo da freguesia gaiense. Foi um dia em grande para o atletismo do Rio Largo que colocou três dos seus atletas nas quatro primeiras posições.

Apenas com o vencedor da prova à sua frente, Belmiro Rodrigues foi o segundo classificado; Paulo Pinto, o terceiro, e Paulo Gomes, que corria na sua terra, o quarto classificado da geral. Um pouco mais atrás chegou Carlos Ferreira em sétimo.

Os restantes atletas do Rio Largo chegaram pela seguinte ordem: Augusto Silva, José Pereira, Ilídio Ribeiro, Manuel Amorim, José Falcão e Alberto Silva.

Bodyboard espinhense no Circuito Nacional

Diogo Silva e Bogdan Goleminov irão competir na primeira etapa do Circuito Nacional (Open) de bodyboard, considerado a prova rainha e reúne os melhores atletas da modalidade. Esta primeira etapa nacional tem lugar no fim-de-semana na zona sul do país, mais concretamente em Sagres. Os atletas de Espinho partem otimistas quanto à sua participação e esperam estar num bom momento de forma.

Academistas de Espinho garantem manutenção e tigres afastados do título de voleibol

A equipa de voleibol do Sporting Clube de Espinho perdeu os dois encontros realizados este fim-de-semana, da jornada dupla.

Os tigres foram a Lisboa perder com o Benfica por 3-2 e receberam e perderam com o Fonte Bastardo por 1-3. Com estes resultados, está afastada a possibilidade de participar na disputa do título, com as presenças garantidas do Benfica e dos açorianos.

Entretanto, a equipa da Associação Académica de Espinho garantiu a presença na I Divisão, ao bater o Ginásio Clube Vilacondense por 3-0 (32-30, 25-19 e 28-26).

Minis B tigres vitoriosos no Castelo

A equipa de minis B masculinos do Sporting Clube de Espinho, foi na manhã de domingo ao pavilhão do Castelo da Maia, disputar a primeira volta do Campeonato Regional, prova esta mais importante do calendário do escalão.

Com um sistema tático exemplar e com grande qualidade técnica, os tigrinhos fizeram jus ao emblema quase centenário e brilharam ao mais alto nível, batendo toda a oposição por margens confortáveis, realçando-se o resultado da final (46-25) perante o Madalena, equipa esta que costuma estar presente nas finais concentradas dos torneios realizados até agora.

O objetivo destes peque-

Minis B academistas vitoriosos

Os minis B de voleibol da Associação Académica de Espinho deslocaram-se neste domingo ao pavilhão Ilídio Ramos, em Matosinhos, para disputar a primeira volta do Torneio Regional e conquistaram o primeiro (equipa A) e o sexto lugar (equipa B).

Esta primeira volta do Torneio Regional foi dividida em três zonas, tendo estado em competição em Matosinhos a Associação Académica de Espinho (duas equipas), o Leixões Sport Club (duas equipas), a Associação Académica de São Mamede (três equipas) e o Clube Desportivo da Póvoa (1 equipa).

Ao comando técnico de

pontos), Rui Moreira (3), Gabriel Arroyo (9), Miguel Maia (4), Filipe Pinto (27) e Phelipe Martins (1) – seis inicial; Hugo Ribeiro (libero), Manuel Silva (11), Jonathan Nunes, Gonçalo Iglésias, Paulo Mora (7) e Valdir Reis.

Treinador: Filipe Vitó. Treinador adjunto: Ricardo Rocha.

Sporting de Espinho, 1 Fonte Bastardo, 3

Jogo na Nave Polivalente de Espinho.

Árbitros: Ricardo Ferreira e Vítor Gonçalves (AV Porto).

Parciais: 22-25 (27m), 25-16 (25m), 21-25 (27m) e 21-25 (25m).

Sporting Clube de Espinho – Filipe Pinto (9 pontos), Paulo Mora (11), Marco Ferreira (22), Manuel Silva (5), Gabriel Arroyo (11) e Miguel Maia (3) – seis inicial; Hugo Ribeiro (libero), Jonathan Nunes, Gonçalo Iglésias, Phelipe Martins, Rui Moreira (5) e Valdir Reis.

Treinador: Filipe Vitó. Treinador adjunto: Ricardo Rocha.

Associação de Jovens de Fonte Bastardo – Bruno Gon-

çalves (1 ponto), Caique Silva (7), Gilson França (11), Lucas Gregoret (23), Peter Lundgren (11) e João José (11) – seis inicial; João Fidalgo (libero), Nuno Pereira (1), Miguel Meneses, Marco Macias e Angel Melean (1).

Treinador: Alexandre Afonso.

I DIVISÃO

Castêlo Maia-F. Bastardo 1-3 (18-25, 25-23, 14-25 e 21-25)

CA Madalena-V. Guimarães 0-3 (17-25, 19-25 e 24-26)

Benfica-Sp. Espinho 3-2 (25-20, 32-34 e 25-27)

CA Madalena-Castêlo Maia 1-3 (23-25, 23-25, 25-19 e 16-25)

Sp. Espinho-F. Bastardo 1-3 (22-25, 25-16, 21-25 e 21-25)

Benfica-V. Guimarães 3-0 (25-17, 25-17 e 25-15)

Classificação

	P	J	V	D	F-C
Benfica	32	7	7	0	21-2
Fonte Bastardo	26	6	5	1	15-8
Sp. Espinho	19	7	3	4	12-12
Castêlo Maia	19	7	3	4	12-14
V. Guimarães	13	7	2	5	8-17
A. Madalena	8	6	0	6	3-18

Nota: as equipas transportam 20% dos

pontos conquistados na primeira fase.

Próxima jornada

V. Guimarães-Castêlo Maia
Fonte Bastardo-Benfica
Sp. Espinho-Madalena
(Nave Polivalente/sábado/17h)

SÉRIE DOS ÚLTIMOS

Esmoriz-Sp. Caldas 2-3 (25-22, 23-25, 25-22, 21-25 e 10-15)

Clube K-Marítimo 1-3 (25-23, 20-25, 23-25 e 11-15)

AA Espinho-Vilacondense 3-0 (32-30, 25-19 e 28-26)

Classificação

	P	J	V	D	F-C
AA Espinho	16	5	4	1	14-5
Esmoriz	14	5	4	1	14-10
Vilacondense	10	5	2	3	9-11
Sp. Caldas	10	5	1	4	9-14
Clube K	9	5	2	3	9-12
Marítimo	7	5	2	3	7-10

Nota: as equipas transportam 20% dos pontos conquistados na primeira fase.

Próxima jornada

Clube K-Sp. Caldas
Marítimo-AA Espinho
(Funchal/domingo/17h)
Vilacondense-Esmoriz

Manuel Preença



nos atletas passa por "melhorar de dia para dia a sua forma e bem estar dentro do campo, mas acima de tudo formarem-se como pessoas e homens para que este desporto, esta modalidade seja

cada vez mais invejada por todos, estando ao cumprir estes pressupostos ao nível do emblema que envergamos no coração", sublinha o técnico, Tiago Rachão.

Os treinadores Tiago Ra-

chão e Eduardo Faustino podem estar confiantes em relação aos seus atletas que demonstraram uma tranquilidade e uma postura enorme em todos os jogos alcançando no fim o primeiro lugar com a

equipa A e o quinto lugar com a equipa B.

"O clube pode e deve estar orgulhoso pois de semana para semana o mini vôlei cresce", referem, a propósito, os técnicos.



Januário Alvar, a equipa A apresentou-se a um excelente nível.

A equipa B orientada por Rui Pinto conseguiu dar boa conta de si e demonstrou em alguns momentos um grande

sentido coletivo.

Equipa A – Gaspar Duarte, Ricardo Filipe Ferreira, Bernardo Silva, Rodrigo Pinto, Eduardo Vieira, Tomás Brandão, Filipe Leite, José Nuno Mendes, Manuel Figueiredo e Paulo Daniel

Monteiro (Dani). Treinador: Januário Alvar.

Equipa B – Rafael Gonçalves, Gonçalo Silva, André Santos, André Fernandes, Nuno Soares, Nuno Cassiano Couto, Tomás Almeida, Gonçalo Mo-

rais Ferreira e Ricardo Jorge Ferreira. Treinador: Rui Pinto.

No dia 18 de maio, a Associação Académica de Espinho irá disputar a segunda volta deste torneio no mesmo local.

Tigres lideram Fase Nacional de juniores

A equipa de voleibol de juniores masculinos do Sporting Clube de Espinho foi a Gondomar derrotar o Ala Nun'Alvares por 0-3 (20-25, 17-25 e 17-25).

Numa sexta-feira à noite de muita chuva e frio, os tigres estiveram irreprensíveis e fizeram o melhor jogo desta competição. Com um serviço seguro e um 'sideout' muito consistente os tigres conseguiram uma vitória categórica contra um adversário que ainda não tinha perdido nesta competição. Os espinhenses tiveram momento de excelência na defesa e bloco e eliminaram todos os pontos forte da equipa gondomarense. Com este resultado os tigres lideram, isolados, a competição.

Por sua vez, a equipa de juniores femininos do Sporting Clube de Espinho teve uma dupla derrota no fim-de-semana. As espinhenses perderam com o Colégio do Rosário por 0-3 (15-25, 10-25 e 14-25) e com o Vilacondense por 1-3 (14-25, 17-25, 25-23 e 16-25).

Resta fazer o trabalho de ganhar seis pontos nos próximos dois jogos para as tigres poderem ambicionar chegar à fase final.

Por seu turno, a equipa de cadetes masculinos do Sporting de Espinho venceu o Atlântico da Madalena por 3-1 (23-25, 25-15, 25-18 e 25-22).

A equipa de cadetes femininos 'A' foi a Anadia vencer o Clube de Vôlei de Aveiro por 0-3 (16-25, 19-25 e 8-25). Deste encontro, onde a treinadora, Filipa Teixeira, conseguiu rodar o plantel, retiram-se os três pontos alcançados e a permanência no segundo lugar do grupo. Foi um jogo sem história para contar! Para a semana a equipa recebe as ainda invictas bicampeãs nacionais – a Associação Académica de S. Mamede.

Os cadetes femininos 'B' perderam com o Apraj por 3-2 (25-20, 16-25, 17-25, 25-15 e 15-13).

Neste jogo, as cadetes 'B' complicaram e acabaram por perder um jogo que estava ao seu alcance, porque jogaram com uma equipa com menos recursos técnicos. Mas as espinhenses cometeram muitos erros não forçados. Só no primeiro set, dos 25 pontos, 15 foram pontos dados pelas espinhenses!

Por fim, a equipa de infantis femininos perdeu com o Leixões por 0-3 (16-25, 17-25 e 23-25).

Este fim-de-semana as infantis tigres conheceram o sabor da derrota (após dez vitórias consecutivas). O reencontro com o Leixões, atual campeão regional, não foi de todo negativo.

Sporting de Espinho cada vez mais perto da descida aos distritais

Futebol sénior empata em casa com o último



Foto VÍTOR LANCHÇA

A equipa de futebol sénior do Sporting Clube de Espinho empatou (0-0) com o Estarreja, no domingo, em jogo do Campeonato Nacional de Seniores, fase de manutenção/descida. Os tigres, ante o último classificado, não foram além de conseguir mais um ponto, o que os deixa, cada vez mais, numa situação difícil, ante o espetro

da descida. O Sporting Clube de Espinho está na penúltima posição, a seis pontos do quinto lugar e a três pontos da sexta posição.

No próximo domingo a equipa liderada por Fernando Gomes irá defrontar o Bustelo, no Estádio Comendador Manuel de Oliveira Violas, às 16 horas.

Sporting de Espinho, 0 Estarreja, 0

Jogo no Estádio Comendador Manuel de Oliveira Violas, em Espinho. Árbitro: Leonardo Marques (AF Aveiro).

Sporting Clube de Espinho – Tiago Maia; José Carlos (cap.), Fábio Gonçalves, Pipa e Fábio Nunes; Danilo, Allan e Miguel Moreira; João Dias, Lapa



Sem discussão

Na recepção ao Arouca, a equipa de futebol de veteranos do Cruzeiro de Silvalde sabia de antemão que a valia de um oponente repleto de atletas que durante anos jogaram a nível superior, colocava a equipa silvaldense perante um teste de dificuldade elevada.

Apresentando algumas ausências no seu esquema habitual, o Cruzeiro procurou recuar as suas linhas e espreitar o contra-ataque para surpreender a formação visitante. Contudo, num lance aparentemente inofensivo, Hugo Xavier des-

feriu um remate seco e colocado que surpreendeu Rocha e abriu o marcador para a sua equipa.

A partir daqui, o Cruzeiro ainda tentou reagir e não fosse a excelente defesa de Marco, a equipa silvaldense poderia ter chegado ao empate na transformação de um livre direto. Como tal não veio a suceder, Hugo Xavier voltou a usufruir demasiada liberdade e decidiu fazer das suas, bisando num lance desenhado a papel químico do golo inaugural.

Desnorteados pelos dois golpes na sua organização defensiva, os cruzeiristas viram o marcador passar para o

resultado final ainda no primeiro tempo, na sequência de um lance de laboratório concluído por Ribeiro.

No segundo tempo, assistiu-se a uma partida jogada a um ritmo mais baixo e o Cruzeiro conseguiu dar um ar da sua graça ao criar algumas ocasiões para marcar, no entanto o mal já estava feito e a vitória forasteira não merece discussão.

Cruzeiro de Silvalde, 0 Arouca, 3

Jogo no Complexo Desportivo da Seara, em Silvalde. Árbitro: Mário Oliveira.

Associação Desportiva

Manutenção – Série D						
Resultados						
Sp. Espinho-Estarreja	0-0					
Cinfães-Bustelo	1-0					
Anadia-Lusitano FCV	2-0					
AD Grijó-Lusitânia Lourosa	0-2					
Classificação						
	P	J	V	E	D	F-C
Lusitânia Lourosa	26	7	4	2	1	7-1
Anadia	25	7	3	3	1	7-4
AD Grijó	22	7	3	2	2	13-12
Cinfães	22	7	3	1	3	7-5
Lusitano FCV	21	7	3	2	2	7-5
Bustelo	18	7	1	2	4	5-7
Sp. Espinho	15	7	1	3	3	6-10
Estarreja	15	7	2	1	4	4-12
Jornada 8 (06-04-2014)						
Anadia-AD Grijó						
Cinfães-Lusitano FCV						
Sp. Espinho-Bustelo (16 horas)						
Estarreja-Lusitânia Lourosa						

e Jonathan.

Substituições: Allan por André Pinto (32) e Lapa por Katalin (72). Treinador: Fernando Gomes.

Clube Desportivo de Estarreja – Pedro Monteiro; Hugo Justiça, Gustavo Magalhães, Nuno Cruz e Pedro Lemos; Hélder Ferreira, Víctor Alexis e Pedro Tavares; Pedro Costa, Tony Ribeiro e Bonfim (cap.).

Substituições: Pedro Lemos por Néilson Amaral (61), Tony Ribeiro por Carlitos (71) e Víctor Alexis por Bruno Costa (78).

Treinador: Sandro Botte.
Disciplina: cartão amarelo a Fábio Nunes (41), Lapa (52), Hélder Ferreira (59), Pedro Tavares (70), Bruno Costa (80) e Bonfim (90+3). Cartão vermelho direto a Pipa (43).

Vitória veterana da Associação de Esmojães

A equipa de futebol de veteranos da Associação Desportiva de Esmojães realizou, no sábado, mais um jogo de futebol, desta vez foi com a equipa do Nelas e Benfica no complexo desportivo de Cassufas, vencendo o seu adversário por 1-0. Foi mais um bom jogo de futebol praticado por estas duas equipas, numa luta constante dentro das quatro linhas para chegar à vitória. Os antenses tomaram a iniciativa do jogo mas sempre com boa resposta dos homens de Nelas, onde brilharam as defesas de ambas as equipas e falharam os avançados.

Na segunda parte e com algumas mexidas nas equipas, foi a de Anta que mais procurou o golo, só que a bola teimava em não entrar.

Aos oitenta e cinco minutos de jogo, num lance rápido pela direita, depois de passar e fintar dois adversários, Dino 'deu' a bola a Duarte que, dentro da grande área, foi rasteirado! Grande penalidade, que o goleador Pedro Gomes converteu. Os homens de Nelas ainda tentaram chegar ao empate mas a equipa de Esmojães dominou, não dando qualquer hipótese.

Depois de terminado o jogo, foi num restaurante a terceira parte que se cimentou uma vez mais a amizade já existente entre esta duas equipas, onde não faltaram os tradicionais discursos e a troca de lembranças.

Entretanto, a secção de futebol de veteranos da Associação Desportiva de Esmojães celebra no próximo sábado o seu décimo aniversário.

Recorde-se que a secção de veteranos que foi liderada, na fundação, por José Cruz, e depois por Bernardino Fernandes, é agora liderada por Alberto Costa.

Associação Esmojães, 1 Nelas e Benfica, 0

Jogo no Complexo Desportivo de Cassufas (Anta). Árbitro: Vítor Silva.

Associação Desportiva de Esmojães – Tono; Alfredo, Teixeira, Vítor Bernardes e Vicente (cap.); Tó Manel, Marcelino e Bessa; Rui Pinto, Abel e Carlos Bernardes.

Jogaram ainda: Dino, Pinto, Nandinho, Duarte, Nelson, Manuel Silva, Ilídio, Abreu, Augusto e Alberto Costa. Treinador: José Peixoto.

Nelas e Benfica – Ricardo (cap.); Alves, Borges, Filipe e Nelson; Evanildo, Simões e José; Lima, Bruno e Belinha.

Jogaram ainda: Vítor Dias, João, Figueiredo, Costa, Peneira, Savia e Jorge. Treinador: Belinha.

Ao intervalo: 0-0. Marcador: Pedro Gomes.

No saber aproveitar está o ganho do futsal silvaldense

A equipa de futsal sénior masculina do Sporting Clube de Silvalde perdeu por 6-2 com o Futsal Azeméis, em jogo a contar para o Campeonato Distrital da I Divisão.

Num lance de bola parada, o Sporting de Silvalde marcou por Américo e o Azeméis sentiu o golo e desorganizou-se por momentos. No entanto, os silvaldenses não aproveitaram aquele mau momento e, depois de recomposto, o Azeméis voltou a controlar e chegou ao empate numa desatenção defensiva do Sporting de Silvalde que, por sua vez, também se desorientou com o golo sofrido. Num ápice, o Azeméis marcou por mais duas vezes, resultando com que se chegou ao intervalo (3-1).

Na segunda parte, o Sporting de Silvalde precisava de fazer algo mais e a verdade é que a equipa entrou mais agressiva. Porém, o Azeméis em dois minutos resolveu o jogo marcando mais dois golos. O Sporting de Silvalde criava ocasiões para marcar mas só por mais uma vez o fez por João e já perto do fim. O Azeméis marcou novamente restabelecendo o resultado final (6-2).

Eis a constituição da equipa treinada por Vítor Lopes: João; Américo, Ricardo, João e Lino – cinco inicial; Renato, Fary e Passos. Marcadores: Américo e João.

Resultados

Azeméis-Sp. Silvalde	6-2					
Esgueira-Juventude Fiães	2-3					
Bairros-Saavedra Guedes	4-5					
Albergaria-ADREP	4-4					
ISPAB-Casal	5-4					
Angeja-ARCA	2-6					
Urró-Dinamo Sanjoanense	2-6					
Atómicos-Beira Mar	1-5					

Classificação

	P	J	V	E	D	F-C
Beira Mar	59	22	19	2	1	112-42
Azeméis	56	22	18	2	2	101-49
Juventude Fiães	49	22	15	4	3	83-47
Saavedra Guedes	45	22	13	6	3	95-65
Bairros	40	22	12	4	6	95-70
ISPAB	35	22	11	2	9	84-87
Dín. Sanjoanense	30	22	9	3	10	81-75
Urró	30	22	8	6	8	69-77
ADREP	28	22	8	4	10	55-58
ARCA	26	22	7	5	10	70-74
Sp. Silvalde	26	22	8	2	12	62-70
Esgueira	24	22	6	6	10	67-70
Casal	21	22	7	0	15	83-132
Albergaria	15	22	4	3	15	67-87
Angeja	15	22	5	0	17	55-106
Atómicos	4	22	1	1	20	41-111

Próxima jornada

Casal-Urró
ARCA-Azeméis
Dinamo Sanjoanense-Bairros
ADREP-Esgueira
Sp. Silvalde-ISPAB
(Cassufas/sábado/21h)
Juventude Fiães-Angeja
Saavedra Guedes-Beira Mar
Atómicos-Albergaria

I LIGA - Resultados

Table with 2 columns: Team Name and Points. Includes Belenenses-P. Ferreira, Sporting-V. Guimarães, Arouca-V. Setúbal, etc.

Classificação

Table with 6 columns: P, J, V, E, D, F-C. Lists teams and their statistics.

Jornada 26 (04 a 07-04-2014)

- V. Guimarães-Estoril Praia, Olhanense-Braga, P. Ferreira-Sporting, etc.

LGIA 2 - Resultados

Table with 2 columns: Team Name and Points. Includes Benfica B-Chaves, Leixões-Marítimo B, etc.

Classificação

Table with 6 columns: P, J, V, E, D, F-C. Lists teams and their statistics.

Jornada 37 (06/04/2014)

- Sp. Covilhã-Portimonense, SC Braga B-Santa Clara, Ac. Viseu-Trofense, etc.



Concurso dos Orgãos de Informação n.º 15/2014 de 13/04/2014. Prognóstico "Defesa de Espinho", Redacção Desportiva:

- 1. AROUCA - BENFICA, 2. SPORTING - GIL VICENTE, 3. NACIONAL - MARÍTIMO, etc.

FUTEBOL

CAMPEONATO NACIONAL JUNIORES - 2.ª FASE / MANUTENÇÃO/DESCIDA II DIVISÃO - SÉRIE B

Table with 2 columns: Team Name and Points. Includes Penafiel-Canidelo, Padroense-Sp. Espinho, etc.

Classificação

Table with 6 columns: P, J, V, E, D, F-C. Lists teams and their statistics.

Próxima jornada

Table with 2 columns: Team Name and Points. Includes Sp. Espinho-Canidelo, Sanjoanense-Padroense, etc.

CAMPEONATOS DISTRITAIS DE AVEIRO JUNIORES - 2.ª FASE I DIVISÃO - ÚLTIMOS

Table with 2 columns: Team Name and Points. Includes Sp. Espinho-Furadouro, Oliveira Bairro-Paivense, etc.

Classificação

Table with 6 columns: P, J, V, E, D, F-C. Lists teams and their statistics.

Próxima jornada

Table with 2 columns: Team Name and Points. Includes Furadouro-Paivense, Oliveira Bairro-Ovarense, etc.

JUVENIS - 2.ª FASE I DIVISÃO - PRIMEIROS

Table with 2 columns: Team Name and Points. Includes Paivense-Oliveirense, Taboeira-Sp. Espinho, etc.

Classificação

Table with 6 columns: P, J, V, E, D, F-C. Lists teams and their statistics.

Próxima jornada

Table with 2 columns: Team Name and Points. Includes Oliveira-Sp. Espinho, Taboeira-Avanca, etc.

JUVENIS - 2.ª FASE II DIVISÃO - PRIMEIROS

Table with 2 columns: Team Name and Points. Includes ADF Anta/Baixinhos-Avanca, Oliveira Bairro-Vilamaiorense, etc.

Classificação

Table with 6 columns: P, J, V, E, D, F-C. Lists teams and their statistics.

Próxima jornada

Table with 2 columns: Team Name and Points. Includes Gafanha-ADF Anta/Baixinhos, Avanca-Agueda, etc.

JUVENIS - 2.ª FASE / II DIVISÃO - ÚLTIMOS A

Table with 2 columns: Team Name and Points. Includes Argoncilhe-Canedo, Fiães-Relâmpago, etc.

Table with 6 columns: P, J, V, E, D, F-C. Lists teams and their statistics.

Próxima jornada

Table with 2 columns: Team Name and Points. Includes Relâmpago-Argoncilhe, Canedo-Sp. Espinho, etc.

INICIADOS - 2.ª FASE I DIVISÃO - PRIMEIROS

Table with 2 columns: Team Name and Points. Includes Lourosa-ADF Anta/Baixinhos, Cesarense-Gafanha, etc.

Classificação

Table with 6 columns: P, J, V, E, D, F-C. Lists teams and their statistics.

Próxima jornada

Table with 2 columns: Team Name and Points. Includes ADF Anta/Baixinhos-Gafanha, Cesarense-Sanjoanense, etc.

INICIADOS - 2.ª FASE II DIVISÃO - PRIMEIROS

Table with 2 columns: Team Name and Points. Includes Sp. Espinho-Vaguense, Fervedo-Oliveirinha, etc.

Classificação

Table with 6 columns: P, J, V, E, D, F-C. Lists teams and their statistics.

Próxima jornada

Table with 2 columns: Team Name and Points. Includes Oliveirairinha-Sp. Espinho, Vaguense-Alba, etc.

INICIADOS - 2.ª FASE II DIVISÃO - ÚLTIMOS A

Table with 2 columns: Team Name and Points. Includes ADF Anta/Baixinhos-Argoncilhe, Sp. Silvalde-Relâmpago, etc.

Classificação

Table with 6 columns: P, J, V, E, D, F-C. Lists teams and their statistics.

Próxima jornada

Table with 2 columns: Team Name and Points. Includes Relâmpago-ADF Anta/Baixinhos, Canedo-Sp. Silvalde, etc.

INFANTIS A - 2.ª FASE / GRUPO 1 - PREMIUM

Table with 2 columns: Team Name and Points. Includes ADF Anta/Baixinhos-Beira Mar, Fermentelos-Taboeira, etc.

Classificação

Table with 6 columns: P, J, V, E, D, F-C. Lists teams and their statistics.

Table with 6 columns: P, J, V, E, D, F-C. Lists teams and their statistics.

Próxima jornada

Table with 2 columns: Team Name and Points. Includes Geração Paramos-Lourosa, Arrifanense-Ovarense, etc.

INFANTIS A - 2.ª FASE / GRUPO 2 - GOLD B

Table with 2 columns: Team Name and Points. Includes ADF Anta/Baixinhos-Furadouro, Sp. Espinho-Mosteiró, etc.

Classificação

Table with 6 columns: P, J, V, E, D, F-C. Lists teams and their statistics.

Próxima jornada

Table with 2 columns: Team Name and Points. Includes Furadouro-Sp. Espinho, Mosteiró-Milheiroense, etc.

INFANTIS B - 2.ª FASE - PREMIUM

Table with 2 columns: Team Name and Points. Includes Feirense-Mourisquense, Fermentelos-Sanjoanense, etc.

Classificação

Table with 6 columns: P, J, V, E, D, F-C. Lists teams and their statistics.

Próxima jornada

Table with 2 columns: Team Name and Points. Includes Oliveira Bairro-Feirense, Mourisquense-Fermentelos, etc.

INFANTIS B - 2.ª FASE - GOLD A

Table with 2 columns: Team Name and Points. Includes ADF Anta/Baixinhos-Brandão, Arrifanense-Carregosense, etc.

Classificação

Table with 6 columns: P, J, V, E, D, F-C. Lists teams and their statistics.

Próxima jornada

Table with 2 columns: Team Name and Points. Includes P. Brandão-Arifanense, Carregosense-Lourosa, etc.

INFANTIS B - 2.ª FASE - GOLD C

Table with 2 columns: Team Name and Points. Includes ADF Anta/Baixinhos-Ovarense, Geração Paramos-Fiães, etc.

Classificação

Table with 6 columns: P, J, V, E, D, F-C. Lists teams and their statistics.

Table with 6 columns: P, J, V, E, D, F-C. Lists teams and their statistics.

Próxima jornada

Table with 2 columns: Team Name and Points. Includes ADF Anta/Baixinhos-Fiães, Avanca-Vaguense, etc.

BENJAMINS A - 2.ª FASE - PREMIUM

Table with 2 columns: Team Name and Points. Includes ADF Anta/Baixinhos, Cesarense-Fiães, etc.

Classificação

Table with 6 columns: P, J, V, E, D, F-C. Lists teams and their statistics.

Próxima jornada

Table with 2 columns: Team Name and Points. Includes Vilamaiorense, Taboeira, etc.

BENJAMINS A - 2.ª FASE - GOLD A

Table with 2 columns: Team Name and Points. Includes P. Brandão-Sp. Espinho, Feirense-Esmoriz, etc.

Classificação

Table with 6 columns: P, J, V, E, D, F-C. Lists teams and their statistics.

Próxima jornada

Table with 2 columns: Team Name and Points. Includes Esmoriz-P. Brandão, Sp. Espinho-U. Lamas, etc.

BENJAMINS A - 2.ª FASE - GOLD B

Table with 2 columns: Team Name and Points. Includes ADF Anta/Baixinhos-Lourosa, Sanjoanense-Macielra Cambra, etc.

Classificação

Table with 6 columns: P, J, V, E, D, F-C. Lists teams and their statistics.

Próxima jornada

Table with 2 columns: Team Name and Points. Includes Macielra Cambra-ADF Anta/Baixinhos, Mourisquense-Fermentelos, etc.

BENJAMINS B - 2.ª FASE - PREMIUM

Table with 2 columns: Team Name and Points. Includes ADF Anta/Baixinhos-Ribeira Azenha, Anadia-Vilamaiorense, etc.

Classificação

Table with 6 columns: P, J, V, E, D, F-C. Lists teams and their statistics.

Table with 6 columns: P, J, V, E, D, F-C. Lists teams and their statistics.

Próxima jornada

Table with 2 columns: Team Name and Points. Includes ADF Anta/Baixinhos-Esmoriz, Cesarense-Fiães, etc.

BENJAMINS B - 2.ª FASE - GOLD C

Table with 2 columns: Team Name and Points. Includes ADF Anta/Baixinhos, Cesarense-Fiães, etc.

Classificação

Table with 6 columns: P, J, V, E, D, F-C. Lists teams and their statistics.

Próxima jornada

Table with 2 columns: Team Name and Points. Includes ADF Anta/Baixinhos, Cesarense-Fiães, etc.

BENJAMINS B - 2.ª FASE - GOLD B

Table with 2 columns: Team Name and Points. Includes P. Brandão-Sp. Espinho, Feirense-Esmoriz, etc.

Classificação

Table with 6 columns: P, J, V, E, D, F-C. Lists teams and their statistics.

Próxima jornada

Table with 2 columns: Team Name and Points. Includes Esmoriz-P. Brandão, Sp. Espinho-U. Lamas, etc.

BENJAMINS B - 2.ª FASE - GOLD A

Table with 2 columns: Team Name and Points. Includes ADF Anta/Baixinhos-Lourosa, Sanjoanense-Macielra Cambra, etc.

Classificação

Table with 6 columns: P, J, V, E, D, F-C. Lists teams and their statistics.

Próxima jornada

Table with 2 columns: Team Name and Points. Includes Macielra Cambra-ADF Anta/Baixinhos, Mourisquense-Fermentelos, etc.

BENJAMINS B - 2.ª FASE - GOLD A

Table with 2 columns: Team Name and Points. Includes ADF Anta/Baixinhos-Ribeira Azenha, Anadia-Vilamaiorense, etc.

Classificação

Table with 6 columns: P, J, V, E, D, F-C. Lists teams and their statistics.

Geração Paramos melhor que o Lourosa

A equipa de infantis do Clube Geração Paramos venceu o Lourosa por 3-0.

Por atraso da equipa de Lourosa o jogo começou cerca de vinte minutos mais tarde.

O Geração Paramos tomou conta do jogo e cedo começou a tentar o golo com dois remates nos primeiros instantes da partida com um deles a bater no ferro da baliza adversária. A equipa da casa estava decidida em resolver cedo a questão e perto dos 10 minutos, numa excelente jogada de entendimen-

to entre Rodrigo e Eduardo, este último a aparecer isolado perante o guarda-redes adversário e a não ter dificuldades em inaugurar o marcador.

O mais difícil estava feito. Com os paramenses sempre no comando do jogo ainda antes do intervalo fizeram mais um golo ficando outros por marcar.

No início da segunda esperava-se que a equipa de Lourosa reagisse visto que antes deste jogo liderava esta série só com vitórias. Mas

quem continuou a dominar foi a equipa da casa que fez o terceiro muito perto dos 10 minutos da segunda parte. A partir daí, limitou-se a gerir o jogo e a controlar com posse de bola e a rodar todos os elementos da equipa.

Eis a constituição da equipa do Clube Geração Paramos:

Mário Maia; Ruben Gomes, Daniel Sá, Diogo Aleixo, Rodrigo Rocha, Jorge Gomes e Eduardo Rodrigues.

Jogaram ainda: Miguel Marques, Rui Manarte, Fábio Barbosa e Pedro Santos.

Marcadores: Eduardo Rodrigues (2 golos) e Jorge Gomes.

Treinador: Paulo Mendes.

Juvenis tigres vencem Paços de Brandão

A equipa de futebol de juvenis do Sporting Clube de Espinho bateu o Paços de Brandão por 1-0, em encontro a contar para o Campeonato Distrital da II Divisão, Série A dos últimos.

Grande jogo de futebol em que os adeptos destas duas equipas puderam assistir. O Sporting de Espinho queria vencer para manter a distância pontual e o Paços de Brandão

para de certa forma corrigir o resultado da primeira volta, com a vitória do Sporting de Espinho por 4-0.

A meio da primeira parte, um jogador do Paços de Brandão foi expulso por palavras dirigidas ao árbitro e conseguiram manter o nulo até ao intervalo.

Na segunda parte, o Paços de Brandão dificilmente chegava a baliza contrária e os tigres

ameaçavam o golo a qualquer momento, que apareceu num remate de belo efeito a dar vitória à melhor equipa.

Pelo Sporting de Espinho alinharam:

Guimarães; Ricky (1 golo), Válder, Rocha e Gabriel; Rodrigo, Bernardo e Rui; Pedro, Maia e Bessa.

Jogaram ainda: Telmo, Diogo e Brenha.

Ao intervalo: 0-0.



Iniciados do Sporting de Espinho superam Anadia

A equipa de futebol de iniciados do Sporting Clube de Espinho bateu o Anadia por 3-0, em jogo a contar para o Campeonato Distrital da I Divisão, Série dos Primeiros.

O Sporting Clube de Espinho teve uma entrada na partida com vontade de cedo chegar à vantagem, perante um adversário que muito recuado no seu meio campo tentava travar todas as iniciativas dos donos da casa.

A primeira parte foi de grande intensidade com os

tigres a inaugurar o marcador na conclusão de uma transição rápida para o seu ataque.

O Anadia que jogava essencialmente de pontapé para a frente e raramente incomodava...

Na segunda metade, o Sporting de Espinho, estando sempre por cima no jogo, aumentou a vantagem por duas vezes.

Quanto ao árbitro Carlos Silva, o seu trabalho foi bastante facilitado porque ambos os conjuntos procura-

ram jogar futebol sempre de forma correta.

Eis a constituição da equipa treinada por Belmiro Ferreira e Ismael Pereira (adjunto):

Diogo Tinoco; Adriano Silva, Vicente Silva, Diogo Magalhães e Válder Gomes; Eduardo Ferreira, João Paulo e João Fonseca; Nelson Maganinho, Bernardo Pinto (cap.) e José Sá.

Suplentes: Diogo Barbosa, João Moreira, Simão Fernandes, Joel Viela, Ruben Moleiro, João Guilherme e Bruno Cardoso.

Marcadores: José Sá, Bernardo Pinto e Simão Fernandes.

Gala dos veteranos do Luso Venezolano

A equipa de futebol do centro social luso venezolano vai assinalar no próximo sábado, a partir das 20 horas, o seu 14.º aniversário, com a realização de uma Grande Gala de Veteranos no restaurante do Centro Social Luso

Venezolano.

O evento contará com a presença de convidados de honra, que vão trazer muita animação com música de baile pelo grupo musical Rafael Vieira e com muito mais animação e muitas surpresas.

Às 20 horas, jantar buffet com música ambiente, seguindo-se a atuação do grupo 'Addictionli:' e, depois, a intervenção dos convidados de honra, com música de baile pelo grupo musical Rafael Vieira, e entrega de prémios.

Iniciados antenses vencem Argoncilhe

As equipas de futebol de onze da Associação Desportiva da Freguesia de Anta/"Os Bai-

xinhos" conquistaram, apenas, uma vitória nos respetivos campeonatos distritais. Os juvenis perderam, em casa, com o Avanca, por 0-5 e os iniciados 'A' foram derrotados, em Lourosa, pelos locais, por 1-0. A única vitória é dos iniciados 'B' que venceram, em casa, o Argoncilhe, por 3-0.

Iniciados A – Tiago; Rafa F, Dias, Gonçalo e Diogo; João, Resende e Vieira; Rafa R, Graça

e Rodolfo.

Jogaram ainda: Ruben, Hugo Chang e Quim.

Treinador: Nelson Capela. Iniciados B – Luís; Zé Rafael, Dinis, Juan e Monteiro; Varela, Rui Filipe e Francisco; Andrezinho, Vítor Hugo e Rui Santos.

Jogaram ainda: Rui Pedro, Frutuoso, Simão e Zenha.

Treinador: Rúben Correia.

Marcadores: Andrezinho, Vítor Hugo e Simão.



Quatro vitórias dos Baixinhos

As equipas de futebol de sete da Associação Desportiva da Freguesia de Anta/"Os Baixinhos" registaram, este fim-de-semana, apenas quatro vitórias e dois empates nos jogos realizados. Os Baixinhos ganharam em infantis A e B, respetivamente ao Furadouro, por 0-6 e ao Paços de Brandão por 3-2 e em traquinas A e B, respetivamente, ao Anadia, por 4-3 e ao Milheiroense, por 3-7. Os empates dos Baixinhos foram em infantis A, com o Beira Mar (3-3) e em benjamins B, com o Esmoriz (1-1).

Infantis A (equipa A) – Miguel, Fábio, Santos, Martins, Beto, Rafa e Chang.

Jogaram ainda: Alves, Pedrito, Alex e Lito.

Treinador: Pedro Costa. Marcadores: Beto, Alex e Pedrito.

Infantis A (equipa B) – Daniel, Pedro, Bruno, Gui, Godinho, Zé Pedro e Diogo.

Jogaram ainda: Oliveira, Leandro, Carlos, Alexandre e André.

Treinador: Nelson Capela. Marcadores: Gui, Godinho (2 golos), Oliveira, Leandro e André.

Infantis B (equipa A) – Henrique, Nuno André, Luís Loureiro, João Pais (cap.), João Martins, Naná e Diogo Sousa.

Jogaram ainda: Diogo Capela, Rui Giro e Vasco Oliveira.

Treinador: Miguel Sá. Marcadores: Diogo Sousa, Vasco Oliveira e João Martins.

Infantis B (equipa B) – Filipe Queiroz, David, Hugo Silva, Vieira, Pedro Dias, Simão Teixeira (cap.) e Rafa Marques. Jogou ainda: Gonçalo Rocha.

Treinador: Nuno Couto. Marcador: Simão Teixeira.

Benjamins A (equipa A) – Fonseca, João Miguel, Pedro Diogo, Ricardo Vieira, Diogo Fiães, Bernardo e JP.

Jogaram ainda: Pedro Carvalho e Luís.

Treinador: Rui Riquito. Marcador: Bernardo.

Benjamins A (equipa B) – Marco, Diogo Tomas, André, Rafa, Alex, Miguel e Gonçalo.

Jogaram ainda: Leonardo e Didi.

Treinador: Paulo Jesus. Benjamins B (equipa A) – Cadete, Bombas, Tomás, Faniqueira, Resende, Rosas e Dani.

Jogaram ainda: Miguel, Kiko, Rocha, Bruninho e Joel.

Treinador: Filipe Silva.

Benjamins B (equipa B) – Abreu; Márcio, Bruno Alves; JP, Iuri, Gui e Guga.

Jogaram ainda: João, Kiko Sousa, Simão, Luís Pedro e Bernardo.

Treinador: Luís Limas. Marcador: Gui.

Traquinas A (equipa A) – Gabriel Pais, Tiago Sá, Nuno Guedes, Miguel César, Renato Valente, Martim Costa e Nuno Pinto.

Jogaram ainda: Hugo Rocha, Gonçalo Oliveira e João Rocha.

Treinador: Joaquim Gomes. Marcadores: Nuno Pinto, Martim Costa (2 golos) e Nuno Guedes.

Traquinas A (equipa B) – Guga, Gabi, Rui Pedro, Eduardo, Fabiano, Moutinho e Moreira.

Jogou ainda: Diogo, Beto, Gonçalo Marques, Henriques e Bernardo.

Treinador: Bruno Santos. Marcador: Gonçalo Marques.

Traquinas B – Gustavo Pedrosa, Konstantin Nikitenko, Duarte Santos, Henrique Gonçalves, Gustavo Miranda, João Pedro, Gustavo Domingues, Joel Marinheiro, Nuno Pereira, Francisco Xavier, Tomás Domingues e Vasco Ferreira.

Marcadores: Gustavo Pedrosa e Gustavo Miranda.

Traquinas B (Série B) – Henrique Gonçalves, João Pedro, Miguel Rebelo, Gustavo Domingues, Tomás Domingues, Leonardo Assunção, Rodrigo Pereira, Gonçalo Gomes, Tiago Rocha, Tomé Santos, Miguel Dantas e Renato Santos.

Marcadores: Rodrigo Pereira (4 golos), Tiago Rocha, Leonardo Assunção e Tomé Santos.

Petizes A – Salvador Mourão, Bernardo Mendes, Tomás Sousa, Ivo Silva e Lourenço Ribeiro.

Jogaram ainda: Gonçalo Oliveira, Tomás Santos e Gonçalo Teixeira.

Treinador: Eurico Moutinho. Marcadores: Ivo Silva e Tomás Sousa.

OS NOSSOS CLASSIFICADOS • OS NOSSOS CLASSIFICADOS

ADVOGADOS

DR. J. MOREIRA DE SOUSA - Advogado - Escritório: Rua 23 n.º 773-1.º Dt.º. Telef. 227342022 c/ Fax 227319505.

ALUGA-SE/ARRENDAR-SE

ALUGAM-SE APARTAMENTOS T0 e T1 mobilados. Centro de Espinho. Contatar: 227344649.

QUARTOS, c/ casa de banho privativa, c/ cozinha, pequeno-almoço, tratamento de roupa, garagem e TV Cabo mais Sport TV. Tlf. 227340002 ou 227348972.

APARTAMENTOS T0, T1, T2 e T3. Totalmente equipados, com TV Cabo mais Sport TV, telefone, garagens, limpezas. Rua 62, n.º 156. Tlf. 227310851/2 - Fax 227310853.

ALUGO CASA com 3 quartos, sala, terraço e garagem. Contatar 929031626 / 227328169.

CLÍNICA MÉDICO
LEOPOLDINA SANTOS TAVARES
CRISTINA SANTOS TAVARES
MÉDICAS DENTISTAS
TERAPIA DA FALA - *Andreia Tavares*
Acordos: SAMS QUADROS - CGD - MULTICARE
Rua 23, n.º 773 - 1.º Esq. - 4500-277 ESPINHO • Telef. 227324121 • Tlm. 967742865

Clínica Dentária de Espinho
Prof. Doutor Casimiro de Andrade

Rua 22 (Junto à Câmara)
Telef. 22 734 4909 / 96 804 2300 / 91 900 2700

Clínica Médico-Dentária
Rosa Neves, Lda.

Rua 29, n.º 696 (entre as ruas 26 e 24)

Marcações pelos telef.: 22 734 01 16 e 91 496 13 67

MÉDICOS
DENTISTAS
JORGE FERREIRA
BRUNO MORRIS

SAMS QUADROS
SAMS * CGD
ADVANCE CARE * MÉDIS

Edifício S. Pedro
Sala W
Rua 23, n.º 174
Telef. 22 734 86 93

Clínica Dentária de Reabilitação Orofacial

www.CLINICASPACHECO.COM

- > Implantologia
- > Ortodontia
- > Cirurgia Maxilofacial
- > Odontopediatria

Ortodontia invisível INVISALIGN® e DAMON SYSTEM®
Branqueamento ZOOM ADVANCED POWER®



DR. JORGE PACHECO

*Master em Implantologia

DR. GUSTAVO PACHECO

*Especializado em Ortodontia pela New York University e pós-graduação pela FMDUP

DR. TOMÁS PACHECO

Aberto aos sábados - Cheque-Dentista - EDP - CGD - SAMS - SAMS Quadros

Saúde Prime - Victoria Seguros - Future Healthcare - Salvador Caetano

Rua 8, n.º381 ESPINHO 227342718 / 929074937

espinho@clinicaspacheco.com clinicas pacheco

MÉDICOS

DR. JOAQUIM FERREIRA MENDES - Otorrino, mudou o seu consultório para a Rua 14, n.º 448, junto às camionetas Porto/Espinho, com o nome Clínica Médica Dr. Joaquim Mendes & Filha, Lda - Tlf. 227341710.

PEDIDOS

PRECISA-SE OPERADORES CALL CENTER (m/f). Entrada imediata. Remuneração atrativa + subsídio de transporte - S. Félix da Marinha - Vila Nova de Gaia - 224950167 - 929188667.

SERVIÇOS

ESTOFADOR - Restauro todo o tipo de sofás, cadeiras, etc. Orçamentos grátis. Tlf. 227344090 / Tlm. 917702872 - Rua do Paço Velho, n.º 217 - Anta.

RESTAURANTE SEARA - Casamentos, batizados, comunhões, festas de aniversário. Todos os tipos de especialidades na brasa. Prato do dia de segunda a sábado. C/ parque para crianças e estacionamento - IC24 (saída de Guetim - Anta). Rua de Cassufas, n.º 201 - Anta - Tlf. 227321300.

RECORDEM os vossos melhores momentos de 2014. Reportagens fotográficas - Vítor Lancha. Gravo os seus filmes p/ DVD. Contatos: 918735306 - 962788407.

TRESPASSES

TRESPASSA-SE ESTABELECIMENTO de restauração e bebidas. Café Benidorm - Rua 18, n.º 1078. Contatar tlf. 227344730.

VENDAS

VENDE-SE ou ALUGA-SE apartamento T1 em prédio de 3 pisos. O apartamento é um 1.º andar em prédio sem elevador. Situado numa zona calma. Próximo a serviços e escolas com bons acessos (Rua 36, junto ao Parque Luso), a 100 mts. do supermercado Estrelinha. Sol a sul/poente, garagem + arrumos. Cozinha equipada, base de chuveiro com cabina de hidromassagem. Tlm. 917857086.

OS NOSSOS GRATUITOS

PEDIDOS DE EMPREGO

SENHORA toma conta de idosos durante o dia ou noite. Tlm. 912164779.

SENHORA com o 9.º ano e Curso de Geriatria, oferece-se para tomar conta de idosos (dia ou noite), para dama de companhia ou para limpezas. Também tenho experiência com crianças. Contato: 918540440 ou 220149841.

EFETUO TRADUÇÕES - Tradutor licenciado e certificado efetua traduções de inglês, francês e alemão para português e vice-versa de todo o tipo de documentação podendo esta ser autenticada notarialmente. Contate para o tlm. 968058321.

SENHORA jovem c/ experiência em rececionista, empregada de balcão, lavandaria, stand de automóveis, vendedora e cuidar de pessoas idosas, oferece-se para trabalhar. Contatar 913121695.

SENHOR (9.º ano de escolaridade), c/ experiência em fábrica (produção), encarregado de linha de montagem, motorista, controlador de armazém e empilhadores, oferece-se para trabalhar em qualquer área. Tlm. 919841315.

ACEITO colaborar com familiares de idosos, à hora. Tenho viatura própria e carta de condução. Tlm. 963101976.

SENHORA oferece-se para trabalhar com idosos, com experiência ou trabalhos domésticos. Tlm. 910060448.

OFERECE-SE pessoa licenciada, credenciada e especializada em dificuldades de aprendizagem, necessidades educativas especiais e apoio escolar a crianças com dificuldades de aprendizagem (DA). Contacto: 917982471 (Suse Rocha).

OFERECE-SE MOTORISTA (regime de voluntariado) para lares, creches, entregas e para particulares c/ referências. Contato: 926961529.

SENHORA meiga e humilde, com experiência em tomar conta de pessoas idosas e efetuar todo o tipo de limpezas, tratar de jardins e hortas. Está todo o dia disponível. Tlm. 913647074.

† Maria Tavares de Oliveira
(faleceu com 104 anos)

Agradecimento e Missa do 7.º Dia

Seus filhos, noras e netos vêm, por este meio, agradecer às pessoas que tomaram parte no funeral do seu ente querido ou que de outro modo se associaram à sua dor. Comunicam que a missa do 7.º dia será celebrada dia 9, quarta-feira, pelas 19 horas, na Igreja Matriz de Espinho. Desde já agradecem a todos quantos participem na Eucaristia.

Espinho, 3 de abril de 2014

José Manuel de Oliveira Pinto
Fernando Joaquim de Oliveira Pinto
Otilia Maria Antunes Gonçalves
Maria Andrea Alvarez Pinto
Fernando André Alvarez Pinto
Sandra Cristina Cunha Meneses Clara

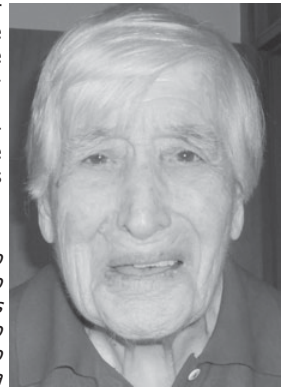

FUNERÁRIA N. S. D'AJUDA - SANCEBAS E LUÍS ALVES - ESPINHO - TEL. 22 734 51 29

† SILVALDE (Rua das Pedreiras, n.º 132)
Rosa Ferreira de Sousa
Faleceu

Seus filhos, noras, genro, netos, bisnetos e restante família participam o falecimento do seu ente querido e que o funeral se realiza dia 5, sábado, pelas 10,30 horas, saindo da Capela de N.ª Sr.ª das Dores, em Silvalde, onde o féretro se encontra em câmara ardente, para a Igreja Paroquial, com missa de corpo presente. Após a celebração das exéquias, irá a sepultar em jazigo de família, no cemitério local. A Eucaristia do 7.º dia será celebrada dia 8, terça-feira, pelas 8 horas, na Igreja Paroquial de Silvalde. Desde já agradecemos a todos quantos participem nestes atos ou que de outro modo manifestem pesar.

Silvalde, 3 de abril de 2014

Ester de Jesus Ferreira de Sousa e Sá
Bartolomeu Ferreira de Sousa
José Ferreira de Sousa
Joaquim Ferreira de Sousa



FUNERÁRIA N. S. D'AJUDA - SANCEBAS E LUÍS ALVES - ESPINHO - TEL. 22 734 51 29

† Mary Amélia Edmond Gomes
da Silva Reis

Agradecimento e Missa do 7.º Dia

Suas irmãs, cunhado e sobrinhos vêm, por este meio, agradecer às pessoas que tomaram parte no funeral do seu ente querido ou que de outro modo se associaram à sua dor. Comunicam que a missa do 7.º dia será celebrada dia 8, terça-feira, pelas 19 horas, na Igreja Matriz de Espinho. Desde já agradecemos a todos quantos participem na Eucaristia.

Espinho, 3 de abril de 2014

Maria Olga Edmond Gomes da Silva Reis Pinto da Rocha
Maria Elsa Edmond Reis da Silva Oliveira
Dr.ª Marina Alfreda Edmond Reis da Silva Augusto
Dr. Mário Augusto



FUNERÁRIA N. S. D'AJUDA - SANCEBAS E LUÍS ALVES - ESPINHO - TEL. 22 734 51 29

«Defesa de Espinho» - 4278 - 2014-04-03

ESPINHO
CASABENFICA
CONVOCATÓRIA

Guilhermino Pedro de Sousa Pereira, Presidente da Assembleia Geral da "Associação Cultural Desportiva e Recreativa da Casa do Benfica em Espinho", com sede na Rua 62, n.º 98, na cidade de Espinho, vem nos termos estatutários, convocar uma Assembleia-geral Ordinária, a realizar no próximo dia 5 de Abril de 2014, pelas 15,00 horas, na sua sede social, com a seguinte ordem de trabalhos:

Ponto Um - Apreciar e votar, relatório das actividades e contas do ano 2013 e parecer do Conselho Fiscal; **Ponto Dois** - Eleição dos Corpos Sociais para o triénio 2013-2015; **Ponto Três** - Outros assuntos de interesse para a Colectividade.

Se à hora marcada para o início da sessão não se encontrar presente a maioria absoluta dos sócios, a Assembleia-geral funcionará em segunda convocatória meia hora após com os Sócios presentes.

Só poderão participar na assembleia-geral os Sócios com as quotas em dia.

Espinho, 20 de março de 2014

O Presidente da Assembleia-geral,
(*Guilhermino Pedro de Sousa Pereira*)

António Jorge Gomes da Rocha

† Missa do 1.º Aniversário

Sua esposa, filhos e restante família vêm participar que será celebrada missa por alma do seu ente querido, dia 4, sexta-feira, pelas 19 horas, na Igreja Paroquial de Anta. Desde já agradecem a quem comparecer.



António Domingues Dias Maia

† 2.º Aniversário do falecimento

Sua esposa e filha, participam que será celebrada missa por alma do seu ente querido, dia 5, sábado, pelas 16,30 horas, na Igreja Paroquial de Silvalde. Desde já agradecem a quem comparecer.



† **Rogério Pinto Loureiro**

Missa do 1.º Aniversário

Sua irmã *Rosa Rodrigues Pinto* vem, por este meio, participar que será celebrada missa por sua alma e seu irmão *Aquiles Pinto Loureiro*, no dia 5, sábado, pelas 16,30 horas, na Igreja Paroquial de Silvalde. Desde já agradece a todos quantos participem.



† **Alpoim Pereira Azevedo**

40.º Aniversário do seu falecimento

Sua nora, filhos, genro, netos e demais família recordam esta data, dia 8, terça-feira, dia em que o seu ente querido faz 40 anos de falecimento, com muita saudade. Será celebrada missa, pelas 19 horas, na Igreja Paroquial de Anta.



† **Dr. Manuel Ferreira Baião Nunes dos Santos**

Missa do 2.º Aniversário do falecimento

A família vem, por este meio, comunicar às pessoas de suas relações e amizade que será celebrada missa, por alma do seu ente querido, dia 6, domingo, pelas 19 horas, na Igreja Matriz de Espinho. Desde já agradecem a quem comparecer.

FUNERARIA N. S. D'AJUDA - SANCEBAS E LUÍS ALVES - ESPINHO - TEL. 22 734 51 29



SILVALDE
† **Sérgio Luís Anjos da Silva**

Missa do 2.º Aniversário do falecimento

Seus pais, irmã e restante família vêm, por este meio, comunicar às pessoas de suas relações e amizade que será celebrada missa, por alma do seu ente querido, dia 8, terça-feira, pelas 8 horas, na Igreja Paroquial de Silvalde. Desde já agradecem a quem comparecer.

FUNERARIA N. S. D'AJUDA - SANCEBAS E LUÍS ALVES - ESPINHO - TEL. 22 734 51 29



† **Mário da Costa Valente**

Missa do 1.º Aniversário do seu falecimento

Sua esposa, filhos e restante família vêm, por este meio, comunicar às pessoas de suas relações e amizade que será celebrada missa, por alma do seu ente querido, dia 8, terça-feira, pelas 19 horas, na Igreja Matriz de Espinho. Desde já agradecem a todos quantos participem na Eucaristia.

Espinho, 3 de abril de 2014



Maria Rosa de Jesus Valente
Maria Laura de Jesus Valente Macedo
Mário Manuel de Jesus da Costa Valente

FUNERARIA N. S. D'AJUDA - SANCEBAS E LUÍS ALVES - ESPINHO - TEL. 22 734 51 29

† **Emília de Jesus Pereira**

Missa do 12.º Aniversário do falecimento

A família vem, por este meio, comunicar às pessoas de suas relações e amizade que será celebrada missa, por alma do seu ente querido, dia 6, domingo, pelas 19 horas, na Igreja Matriz de Espinho.

Desde já agradece a todos quantos participem na Eucaristia.

Espinho, 3 de abril de 2014



FUNERARIA N. S. D'AJUDA - SANCEBAS E LUÍS ALVES - ESPINHO - TEL. 22 734 51 29

ESPINHO
† **Prof.ª Maria Emília Manta Amaral Ferreira Bico**

Missa do 18.º Aniversário do seu falecimento

A família vem, por este meio, participar às pessoas de suas relações e amizade que dia 8, terça-feira, pelas 19 horas, se celebra missa a sufragar a sua alma, na Igreja Matriz de Espinho, agradecendo desde já a quantos participem em tão piedoso acto.

Espinho, 3 de abril de 2014



RECORDEM OS VOSSOS MELHORES MOMENTOS DE 2014

Reportagens fotográficas

VÍTOR LANCHAS

Grave os seus filmes p/ DVD

Contatos:
918 735 306
962 788 407



Fernando Gomes da Rocha
"Cadinha"

Missa do 10.º Aniversário

Sua esposa, filhos e nora vêm, por este meio, participar que será celebrada missa por alma do seu ente querido, dia 10, quinta-feira, pelas 19 horas, na Igreja Paroquial de Anta. Desde já agradecem a todos quantos participem na Santa Eucaristia.

Te amamos em vida
Não te esquecemos depois da morte
Voltaremos um dia a ver-te
É esse o nosso desejo

† **Maria Ernestina da Silva**
(Viúva de Carlos Barbeiro)

Agradecimento e Missa do 7.º Dia

Seus filhos, nora, genros, netos e demais família, na impossibilidade de o fazerem pessoalmente vêm, por este meio, agradecer reconhecidamente a todas as pessoas que participaram no funeral do seu ente querido, bem como àqueles que de qualquer outra forma lhes manifestaram o seu pesar. Participam que será celebrada missa do 7.º dia, em sufrágio da sua alma, sexta-feira, dia 4, pelas 19 horas, na Capela Nossa Senhora do Mar - Silvalde. Antecipadamente renovam os agradecimentos a todos quantos se dignem assistir a esta Eucaristia.

Silvalde, 3 de abril de 2014

Alfredo da Silva Almeida — filho
Maria da Graça Silva Fernandes de Almeida — filha
Manuela da Silva Fernandes de Almeida — filha
Celeste Maria da Silva Fernandes de Almeida — filha

AGÊNCIA FUNERÁRIA HENRIQUES & M. OTÍLIA, LDA. — Telef. 256 75 27 74



GUETIM e GRIJÓ
† **João Paulo Pereira Moreira**
(Restaurante Casa Quim)

Missa de Aniversário Natalício 7/04/2014

Partiste há 2 anos mas continuas sempre presente no coração da tua mãe, irmã, sobrinha, cunhado, restante família e amigos.

Será celebrada missa de aniversário por tua alma, dia 8, terça-feira, pelas 19,30 horas, na Igreja Paroquial de Guetim. Desde já agradecem a quem comparecer.

Descansa em paz

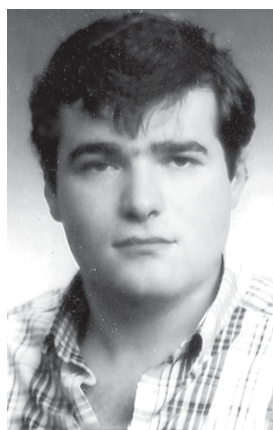

ANTA - ESPINHO (Rua do Paço Velho)
† **D. Grabelina Gonçalves dos Reis**

Agradecimento e Missa do 7.º Dia

Seu marido, filhos, noras, netos, bisnetos e restante família vêm, por este meio, agradecer a todas as pessoas de suas relações e amizade que tomaram parte no funeral da sua ente querida ou que de outro modo se associaram à sua dor. Comunicam que a missa do 7.º dia será celebrada quinta-feira, dia 3 de abril, pelas 19 horas, na Igreja Paroquial de Anta. Desde já agradecem a todos quantos participarem nesta Santa Eucaristia.

A família

Anta, 3 de abril de 2014

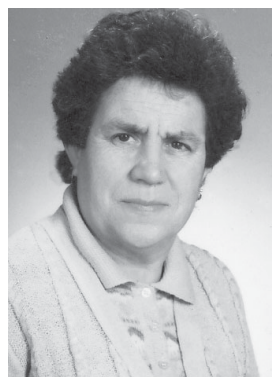

AGÊNCIA FUNERÁRIA DE MARIA DE LOURDES - Anta - Espinho - Tels.: 22 734 06 09 - 22 734 88 55

† **Maria Avelina Salvador Resende da Fonseca e Sá**
(Viúva de Félix Cardoso)

Missa do 30.º Dia do falecimento



Suas filhas, genro e demais família vêm, por este meio, lembrar a todas as pessoas de suas relações e amizade que na passagem do 30.º dia do falecimento do seu ente querido, será celebrada missa por sua alma, domingo, dia 6, pelas 19 horas, na Igreja Matriz de Espinho. Antecipadamente agradecem a todos quantos se dignem assistir a esta Eucaristia.

Espinho, 3 de abril de 2014

Maria Félix Fonseca e Sá — filha
Maria José Fonseca e Sá — filha
Maria do Rosário Fonseca e Sá Moreira — filha
Jorge da Rocha Moreira — genro

AGÊNCIA FUNERÁRIA HENRIQUES & M. OTÍLIA, LDA. — Telef. 256 75 27 74

Orfeão de Espinho encanta na Assembleia da República

Seguem-se uma iniciativa com Banda de Música da Cidade de Espinho e o evento de Praga

O Orfeão de Espinho registou com letras douradas a sua mais que centenária história com uma atuação na Assembleia da República, na quinta-feira, correspondendo a uma solicitação da deputada espinhense Rosa Maria Albernaz.

Cerca de meia centena de deputados, o presidente da Câmara Municipal de Espinho, Pinto Moreira, os presidentes das juntas de freguesia de Anta/Guetim e Paramos, Nuno Almeida e Manuel Dias, e o presidente da Assembleia de Freguesia de Espinho, Francisco Brandão, assistiram à exibição do grupo coral do Orfeão de Espinho. O deputado espinhense Luís Montenegro esteve ausente, devido a um funeral.

O deputado madeirense Guilherme Silva ficou tal modo agradado que perspetiva-se um convite para a deslocação do Orfeão de Espinho à Madeira. E ainda recentemente encantou nos Açores...

Esta foi a segunda vez que o Orfeão de Espinho marcou presença na Assembleia da República; a primeira por ocasião do 95.º aniversário, com a antiga maestrina e 32 corralistas e agora com 56 corralistas sob a batuta do maestro Samuel Santos e com acompanhamento musical da pianista Isabel Rodrigues.

O presidente do Orfeão de Espinho, Guilhermino Pedro, revelou ao jornal Defesa de Espinho que estão a ser programados diversos concertos para o ano em curso, no concelho e extramuros, com destaque para uma iniciativa conjunta com a Banda de Música da Cidade de Espinho, provavelmente a 16 de junho, no Dia da Cidade.

O Orfeão de Espinho foi convidado para participar num evento de grupos corais em Praga, capital da República Checa. Assim, a 19 e 20 de julho, será escrito mais um momento alto no historial de já 103 anos. Entretanto, a 27 de março, foi oferecido o livro do centenário para o espólio da Assembleia da República.



Foto VÍTOR LANCHÁ

Lúcio Alberto

João Bigail doa aquarela para as obras de recuperação da Igreja Matriz

João Bigail doou uma aquarela visando a angariação de fundos para as obras da Igreja Matriz. "Leve este quadro para casa", eis a promoção em curso na Paróquia. "Ajude-nos" e "informe-se no Centro Pastoral" complementam a campanha em forma de prospeção.

No decurso de uma viagem à Croácia, em setembro de 2011, Elisa Ramalho visitou a cidade de Dubrovnik e uma das suas principais atrações culturais, o Convento dos Dominicanos, que integra num edifício do século XIV alguns tesouros de arte e de arquitetura.

Das várias obras de pintura que lá se encontram, realizadas pelos artistas mais eminentes dos séculos XV e XVI, chamou-lhe a atenção em especial um exposto na igreja do dito convento. O quadro em questão, do qual não conseguiu obter resposta sobre o seu título e autor, tem uma carga emotiva muito forte, reforçada não apenas pelas figuras representadas, mas também pelas cores utilizadas. Na altura, a paroquiana espinhense tirou uma fotografia e, uma vez mostrada a João Bigail, o artista plástico logo manifestou interesse em a reproduzir na técnica de aquarela.



nica de aquarela.

"Após alguns anos de recolha de fundos e criadas as condições necessárias", em maio de 2013 foram iniciadas as

obras de recuperação da Igreja Matriz, tendo o Conselho Económico delineado, com um grupo de engenheiros e arquitetos, um projeto em três fases dis-

tintas: cobertura, exterior e torre e o interior do templo.

Na primeira fase procedeu-se à recuperação de toda a cobertura, ao reforço da estrutura mestra do telhado, à impermeabilização e ao tratamento de todas as vigas e substituição de todas as telhas. Procedeu-se ainda, à substituição de todos os rufos, caleiras e tubagem de drenagem de águas pluviais. "O custo total desta fase totalizou 170.519 euros e 48 cêntimos, que tinha sido inicialmente orçamentado."

A segunda fase projeta a recuperação de todas as fachadas, vitrais, torre (no interior, com reforço estrutural dos vários pisos). "O valor estimado ronda os 250 mil euros (ainda alvo de negociações e análises por técnicos)."

Contudo, a segunda fase só será encetada "quando a paróquia conseguir reunir a totalidade do valor orçamentado, algo que ainda não foi atingido", pelo que o Conselho Económico solicita aos paroquianos "que dentro dos possíveis, continuem a contribuir generosamente para as obras da igreja."

Lúcio Alberto

ECT – Poker Tour 2014 no Casino Espinho

No fim-de-semana, o Casino Espinho recebeu o arranque do ECT – Poker Tour 2014, com duas provas emocionantes: Etapa Regular e Torneio Bounty, proporcionando emoções fortes ao jogo, num torneio de poker que será disputado num conjunto de sete etapas, a decorrerem no Casino Espinho, no Hotel Casino Chaves e no Casino La Toja. Com uma participação de 198 jogadores, a Etapa Regular teve um buy-in de 160 euros, o que deu direito a 20 mil fichas, em blinds de 30 minutos, com o prize pool a ascender aos 26.730 euros, distribuído por 20 participantes, com Leandro Rocha a destacar-se como vencedor do torneio. De referir que ao prizepool inicial foram retirados 10%, 2.970 euros, para 20 entradas Main Event e reforço do mesmo.

No Torneio Bounty o número de participantes foi de 64 jogadores, cujo valor da inscrição situou-se nos 75 euros, dando acesso a 10 mil fichas, em blinds de 20 minutos. Distribuído por 7 participantes, o prize pool situou-se nos 2.560 euros, vencendo a competição Tomé da Silva.

A adrenalina e a emoção voltaram a marcar presença no Casino Espinho, durante as duas provas disputadas do novo torneio de poker, com a marca Solverde.

"Ovo de Páscoa" dos seniores espinhenses

Os utentes do Centro de Convívio Sénior da Junta de Freguesia de Espinho já iniciaram a construir o "ovo de Páscoa" que irá participar no nono concurso "o ovo de Páscoa mais original" organizado pelo Centro Social de Lourosa e que tem lugar no dia 16 de abril.

