

DEFESA DE ESPINHO

PUBLICAÇÕES PERIÓDICAS

AUTORIZADO A CIRCULAR EM INVÓLUCRO FECHADO DE PLÁSTICO OU PAPEL PODE ABRIR-SE PARA VERIFICAÇÃO POSTAL DE02152012GSCP/SNC



TAXA PAGA PORTUGAL ANTA (ESPINHO)

Av.ª 8, n.º 456 - 1.º - Sala R
APARTADO 39 - 4501-853 ESPINHO Codex
Telef. 22 734 15 25 • Fax 22 731 99 11
Email: defesadeespinho@mail.telepac.pt

Diretor: LÚCIO ALBERTO □ Fundador: BENJAMIM COSTA DIAS □ Semanário □ Ano 82 □ Número 4303 □ Quinta-feira, 25/setembro/2014 □ Preço: € 0,65 (Incluindo IVA)

Multidão com fé em Nossa Senhora da Ajuda

páginas 3, 4, 5 e 24



Foto VÍTOR LANCHÁ

Regulamento municipal de urbanização, edificação e taxas de operações urbanísticas - "cumprimento de um compromisso eleitoral" do executivo de Pinto Moreira

página 7

PS quer orçamento participativo e propõe (sociedade de) reabilitação urbana

página 6

Unidade de Cuidados Continuados à espera do milésimo utente

página 2

PUB.



Centro Óptico de Espinho

Rua 20, n.º 584 - 4500-265 Espinho * Tel. 22 731 99 99 / 98 Fax. 22 731 99 97
Tlm. 91 618 26 32 * email: code.espinho@gmail.com

Temos o melhor para os seus olhos...

Marque a sua consulta de OPTOMETRIA e CONTACTOLOGIA

Cuide da sua visão com elegancia e glamour

Oferta de estadia na Madeira, Algarve ou Douro na compra de óculos progressivos



SERVIÇO 24 HORAS DE FLORISTA

CASAMENTOS
BAPTIZADOS
COMUNHÕES
ARRANJOS PARA IGREJAS E ANDORES
TODO O TIPO RAMOS DE OFERTA
PLANTAS NATURAIS
PLANTAS ARTIFICIAIS

RUA 14, N.º 604 - ESPINHO

TELEFONE: 227 321 235
SERVIÇO 24 HORAS: 916 955 460





Dormitório coletivo no centro da cidade

O espaço superiormente coberto da venda de peixe na ala norte do recinto da feira semanal tem sido pontualmente aproveitado para alojamento noturno de pessoas e crianças, supostamente

romenas.

Os colchões são espalhados para um dormitório coletivo, próximo de duas autocaravanas.

Trata-se supostamente de uma rede organizada de mendicidade itinerante,

causando insalubridade no local e insegurança.

Eis um exemplo dos improvisados e temporários acampamentos constituídos por comunidades "flutuantes" de mendicidade organizada.

Unidade de Cuidados Continuados à espera do milésimo utente

Na próxima semana será admitido o milésimo doente na Unidade de Cuidados Continuados existente na estrutura hospitalar de Espinho.

O Centro Hospitalar de Gaia/Espinho pretende simbolizar esta admissão com receção do utente no pátio interno da Unidade III e colocação de uma fai-

xa evocativa do facto. Os utentes, profissionais e membros da Liga envergarão camisolas verdes/amarelas com as letras UCC e libertar-se-ão mil balões (verdes e amarelos) com a inscrição UCC. Será ainda servido um bolo comemorativo do momento.

"A escolha das cores verde e amarela conjuga a feliz

coincidência de serem as cores da Rede Nacional de Cuidados Continuados Integrados (RNCCI) e da cidade de Espinho."

Será também apresentado o livro de registo do nome dos utentes admitidos até à data naquela unidade de convalescença.

Lúcio Alberto

Cidadãos estrangeiros em situação ilegal

O Serviço de Estrangeiros e Fronteiras (SEF) anunciou a detenção de cinco cidadãos estrangeiros por estarem em situação ilegal em Portugal, um dos quais terá usado identidade falsa para internamento numa unidade hospitalar.

As detenções ocorreram durante ações de fiscalização realizadas na via pública, indústria do calçado e comércio a retalho, nos concelhos de Espinho, Santa Maria da Feira e Aveiro.

Sobre uma mulher de 25 anos pendia uma decisão de expulsão imediata do país e três dos outros detidos foram notificados para abandonar o país no prazo de vinte dias, e o outro tem processo de expulsão a tramitar no SEF.

Durante a fiscalização foi ainda verificado que um dos detidos utilizou a identidade do seu patrão para internamento numa unidade hospitalar.

As entidades patronais destes cidadãos em situação de permanência irregular foram aplicadas três coimas, por emprego de mão-de-obra estrangeira ilegal, que ascendem a 30 mil euros.

A operação envolveu operacionais do SEF e da PSP e foram identificados 58 cidadãos estrangeiros.

"Vamos ajudar o Eduardo" - campanha solidária



"Vamos ajudar o Eduardo" é o apelo genérico de uma campanha solidária de um menino do concelho de Espinho que sofre de doença rara - síndrome do cri do chat.

Eduardo completou dois anos no dia 5 de setembro e continua a precisar do apoio de todos. Por isso, foi lançada uma campanha solidária com tampinhas plásticas, proporcionando a continuidade da fisioterapia em clínica especializada. Eduardo nasceu com uma doença rara e não fala, nem anda.

A entrega das tampinhas plásticas decorre na ADCE - Associação de Desenvolvimento do Concelho de Espinho, na sede do clube de futebol popular Juventude dos Outeiros, nos quartéis dos Bombeiros Voluntários de Espinho e dos Bombeiros Voluntários Espinhenses e na Junta de Freguesia de Silvalde.

"Vamos ajudar o Eduardo" é motivo também para um evento solidário das 15 às 21 horas de 12 de outubro, na Danceteria Double, em Nogueira da Regedoura, com a colaboração de Maria Clara Ferreira, Olga Duarte e José Giestas.



Mau tempo de verão deixa túnel da zona do Rio Largo alagado



Choveu copiosamente em pleno mês de setembro e a Alameda (zona à superfície do enterramento da linha férrea) foi inundada...

Semanário Registado na Direcção-Geral de Comunicação Social sob o n.º 100594

DEFESA DE ESPINHO

Fundado em 27/Março/1932
PROPRIEDADE - EMPES - Empresa de Publicidade de Espinho, Lda.
Matriculada na Conservatória do Registo Comercial de Espinho sob o n.º 59, folhas 30 do livro C-1
Capital Social: 5.200,00 Euros
Contribuinte: 500 095 540

Administração
Fernando Cunha (gerente)
Joaquim Vasconcelos (gerente)

Detentores com mais de 10% do capital
Solverde - Soc. de Investimentos Turísticos da Costa Verde, Lda.

Direção
Lúcio Alberto
Email - lucio.alberto@mail.telepac.pt

Redação
Manuel Proença - miproenca@sapo.pt

Colaboradores
Carlos Salvador; Filipe Couto; Hugo Viegas; Joana Amorim e Vítor Lancha.

Colunistas
António Duarte Estêvão; António Regedor; Ferreira de Campos; Francisco Goulão; Joaquim Ribeiro; Jorge Madureira; José Sarmento; Manuel Sancebas; Maria Fernanda Barroca; Messias Pinto; Padre Rodrigo Lynce de Faria; Regina Bastos, Rita Pereira e Serafim Marques.

Departamento de Produção
António Guerra

Secretaria de Administração e Redação
Cristina Fonseca e Fernanda Oliveira

Serviços Administrativos e Publicidade
Av.º 8, 456 - 1.º andar - Sala R
Ap. 39 - 4501-853 ESPINHO Codex
Telef. 22 734 15 25 • Tlm. 936 540 320
Fax 22 731 99 11 • Email-empes@sapo.pt

Departamento de Redação
Av.º 8, 456 - 1.º andar - Sala H
Ap. 39 - 4501-853 ESPINHO Codex
Tlf. 227 319 912 • Tlm. 934 032 770
Fax 227 319 911
Email-defesadeespinho@mail.telepac.pt

Impressão
NAVEPRINTER - Indústria Gráfica do Norte, SA - E.N. 14 (km 7,05)
Apartado 121 - 4471 MAIA Codex

Tiragem média
3.700 exemplares
Depósito Legal n.º 1604/83

Internet:
www.defesadeespinho.pt

Os textos (e ilustrações) de Opinião publicados nesta edição são da inteira responsabilidade dos seus autores, não vinculando, direta ou indiretamente, o cariz editorial e informativo deste jornal.

Multidão com fé em Nossa Senhora da Ajuda e Bispo do Porto "sempre" com os espinhenses

Tapete de flores também em destaque



Fotos VÍTOR LANCHETA



O Bispo do Porto participou nas cerimónias religiosas do domingo (tradicionalmente o terceiro de setembro) de Nossa Senhora da Ajuda, rendido na procissão ao "mar de gente" numa corrente de fé movida por valores e sentimentos humanos e religiosos. D. Francisco Santos meditava, sorria, cumprimentava e comunicava com quem corporizava anonimamente as alas por onde majestosamente rompia o cortejo.

D. Francisco Santos re-

conheceu que os espinhenses marcaram o seu percurso religioso, nomeadamente junto dos emigrantes em França.

"O Bispo do Porto estava feliz", revela Vítor Sousa, da comissão de festas, que também aproveita o ensejo para felicitar a Irmandade de Nossa Senhora da Ajuda, no que concerne à organização religiosa, e a todos os intervenientes "neste sucesso que é de Espinho e de todos os espinhenses", sem descurar também a oportu-

nidade de destacar "o trabalho voluntário de quem participou na realização do tapete de flores", que "mais uma vez dignificou a Nossa Senhora da Ajuda e a cidade de Espinho."

No que concerne ao programa profano, Vítor Sousa salienta que "o orçamento foi, por exemplo, metade do IVA de um contrato de Tony Carreira..."

"Apostamos na prata da casa e numa figura de cartaz nacional, ou seja em Rita Guerra, e num grupo de re-

velação nacional, os Aurora", destaca o representante da comissão de festas. "Rita Guerra trouxe... muita gente de fora e de todas as idades. Os Aurora também atraíram muita gente, principalmente a juventude, e deram autógrafos até cerca das três horas da madrugada!"

E quanto ao espetáculo piromusical... "foi de cerca de vinte minutos mas com muita qualidade!"

Lúcio Alberto

Quim Barreiros na Festa de Nossa Senhora dos Altos-Céus

Já está delineado o programa da Festa de Nossa Senhora dos Altos-Céus, em Anta:

Sexta-feira de 17 de outubro: (21h00) entrada no arraial do Grupo de Bombos "Zés Pereiras"; (21h30) atuação do grupo musical Duo Mar-Calm.

Sábado de 18 de outubro: (15 horas) saída do grupo de bombos "Zés Pereiras" pelas ruas da vila; (20 horas) missa vespertina em honra de Nossa Senhora dos Altos-Céus e S. Mamede; (21h30) atuação do grupo musical Banda Jovem; (24 horas) espetáculo de fogo-de-artifício; (00h15) continuação da atuação da Banda Jovem.

Domingo de 19 de outubro: (8h30) receção das bandas de música da Arrifana e do Souto na Igreja de Anta; (9h30) entrada das bandas de música no Largo dos Altos-Céus; (10 horas) entrada da Fanfarrinha de Lourosa; (11 horas) eucaristia solene em hon-

ra de Nossa Senhora dos Altos-Céus e S. Mamede, acompanhado pelos Grupos Corais da Paróquia de Anta; (12 horas) procissão em honra dos padroeiros, acompanhado pela Fanfarrinha de Lourosa e pelas bandas de música; (15/20 horas) concerto das bandas de música; (21 horas) exibição do grupo de dança "Top Dance"; (22 horas) atuação do artista Quim Barreiros.

Segunda-feira de 20 de outubro: (9 horas) entrada da Tuna Musical de Anta; (11 horas) eucaristia solene acompanhada pela Tuna Musical de Anta; (12 horas) procissão em honra dos padroeiros, acompanhada pela Fanfarrinha de Lourosa e pela Tuna Musical de Anta; (15 horas) tradicional feira das ovelhas; (16/20 horas) concerto da Tuna Musical de Anta; (21 horas) atuação musical de Pedro Resende; (22 horas) espetáculo musical dos Teos.

Festa dos Tremoços

No âmbito do programa festivo de Nossa Senhora dos Altos-Céus, em Anta, a Festa dos Tremoços será encetada no sábado de 25 de outubro; às 21 horas, com entrada no arraial do grupo de bombos "Zés Pereiras" da comissão de festas e, às 21h30, com noite de folclore português - desfile e atuação do Grupo Etnográfico de Esmoriz, do Rancho Folclórico de S. Paio de Oleiros, do Grupo Folclórico Os Fogueteiros de Arada e do Grupo de Folclore de ACRDE - Escapães.

Os festejos encerram no domingo de 26 de outubro: (15 horas) início da Festa dos Tremoços e atuação do grupo musical GJShow; (16 horas) dança; do Grupo Missionário Jovens de Nogueira da Regedoura; (17 horas/19h30 e 21h30) grupo musical GJShow.

OCULISTA VITÓ

GRUPO LOJAS ROMEU VITÓ

70 ANOS AO SERVIÇO DA ÓPTICA

LOJA 1 - ESPINHO - Rua 19, n.º 242 - Tel. 227343056 - Fax 227319644

LOJA 2 - ALBERGARIA-A-VELHA - Rua 25 de Abril (junto às piscinas)

Tel/Fax 234525232

O cartaz cultural em honra da Nossa Senhora da Ajuda 2014 não abriu como se esperava. The Acoustic Foundation Big Band, devido às condições meteorológicas adversas, viu-se impedido de realizar o concerto previsto para o dia 18. No entanto, a banda vai subir ao palco da Alameda 8 no dia 26 deste mês.

Assim, o programa musical da festividade teve início, no dia 19, com Os Aurora. David Silva, Eduardo Monteiro, João Carrasqueira e Tiago Araújo uniram-se no "Factor X" e têm vindo, desde então, a conquistar, sobretudo, o público mais jovem. Às 14 horas já alguns fãs garantiam o seu lugar na primeira fila. Às 22 a Alameda estava já transformada num cenário de jovens, provenientes de vários pontos do norte do país. O grupo, que canta unicamente música portuguesa, conseguiu deixar o público ao rubro e colocá-lo a cantar desde o início até ao final do concerto.

Sábado foi noite de Rita Guerra. A cantora provou abraçar gerações e a sua popularidade refletiu-se na imensa quantidade de gente que convergiu na Alameda 8 para assistir ao concerto. A voz de "Cavaleiro Andante" apresentou diversos temas, desde as suas próprias can-

ções originais, passando por hits de música inglesa, até ao fado. Cantou algumas canções a solo, enquanto tocava piano, e impressionou os presentes com a canção "Barco Negro" à capela. Rita Guerra fez-se acompanhar por Marco Reis à guitarra, Gonçalo Santos na bateria, Pedro Pinto, no baixo e contrabaixo e Daniel Lima nas teclas. A cumplicidade entre a cantora e os músicos alastrou-se ao público, que mostrou saber todas as músicas de cor e cantou sem nunca revelar sinais de cansaço.

No domingo, o encerramento do cartaz esteve a cargo dos Artmédia Band. Apesar a chuva, o grupo conseguiu reunir algum público que aproveitou para dançar e viver a animação do último dia das festividades da Senhora da Ajuda, até ao último minuto. A banda de música popular contou com Ana Ferraz (voz feminina), Ivo Dias (voz masculina), Jorge Neves (bateria), David Mesquita (teclas e vozes), Tó Zé Carneiro (guitarra) e Fernando Pereira (baixo e vozes). Na segunda-feira foi a vez da Tuna Musical de Anta, com um concerto mais clássico e, porventura, para um público mais identificado com um estilo orquestrado.

Joana Amorim



Fotos JOANA AMORIM

Os Aurora, Rita Guerra, Artmédia e Tuna Musical de Anta na banda sonora da Senhora da Ajuda



Foto VÍTOR LANCHÁ

The Acoustic Foundation com concerto adiado devido à (intensa) chuva

Devido às condições meteorológicas de quinta-feira da semana passada, a Comissão de Festas em Honra de Nossa Senhora da Ajuda decidiu adiar o concerto do grupo The Acoustic Foundation para as 22 horas desta sexta-feira, na Alameda 8. Quanto aos concertos dos dias seguintes, a Comissão de "Pelo facto, a Comissão de Festas pede as mais sinceras desculpas."

Telefones úteis

A. Viação Espinho	22 734 12 96
Biblioteca	22 733 58 00
Bomb. V. Espinho	22 734 00 05
Bomb. V. Espinhenses	22 734 00 42
Câmara Municipal	22 733 58 00
Centro de Saúde	22 733 40 20
Cliesp	22 733 04 10
Clínica Costa Verde	22 734 58 85

Clínica N.ª S.ª d'Ajuda	22 734 26 95
Clínica S. Pedro	22 734 47 14
Policlínica	22 733 06 40
CIT - Rua 19	22 733 06 31
CIT - Anta	22 733 06 61
EDP - Avarias	800 506 506
EDP - Leituras	800 507 507
EDP - Comercial	808 505 505
Estação CP	808 208 208

Fisioclínica	22 731 49 86
Brigada Fiscal	22 734 11 96
Hospital Espinho	22 733 11 30
Hospital V. N. Gaia	22 379 42 11
S. Sebastião (S.M.Feira)	256 37 97 00
Junta Freguesia de Espinho	22 734 44 18
PSP	22 734 00 38
Registo Civil	22 733 20 60
Repartição Finanças	22 733 20 70

Saneam. Básico (avarias)	22 733 58 40
Segurança Social	22 734 19 56
Táxis (Câmara)	22 734 31 67
Táxis (Conc. Espinho)	800 208 202
Táxis Costa Verde	22 734 01 18
Táxis (Graciosa)	22 734 00 10
Táxis União, Lda.	22 734 80 17
Táxis Unidos	22 734 22 32
Táxis Verdemar	22 734 35 00

Tesouraria Fazenda Pública	22 733 20 87
Tribunal	22 733 13 30
Anta	
Farmácia	22 734 11 09
Farmácia MAIS	22 734 14 09
Junta Freguesia	22 734 64 53
Lar da 3.ª Idade	22 733 09 00
Unidade de Saúde	22 733 40 60
Táxi	96 652 7887 / 22 732 52 42
Guetim	
Junta Freguesia	22 734 42 26

Paramos	
Centro Social	22 733 08 70
Farmácia	22 734 63 88
Junta Freguesia	22 734 27 10
Reg. Engenharia	22 734 20 23
Unidade de Saúde	22 734 50 01
Silvalde	
Junta Freguesia	22 734 40 17
Unidade Saúde Marinha	22 734 31 01
Unidade Saúde Silvaldinho	22 734 36 42

tipografia • offset • papelaria
encadernação • carimbos

Rua 8, n.º 1035 - Apartado 68 - 4500-372 ESPINHO
Telef./Fax 22 734 0669 • grafica.espinho@gmail.com

Atlântico Norte
EQUIPAMENTOS DE ESCRITÓRIO, INFORMÁTICA E PAPELARIA

RUA 7 N.º531 4500-369 - ESPINHO
Tel. 227345125 - Fax 227346989
www.atlanticonorte.com.pt
geral@atlanticonorte.com.pt

Resolução de Problemas

Prisma Certified Partner sage + Outros
Software Certificado
Indústria/Comércio/Restauração/Serviços

Tablets - Computadores
Software Internet Redes
Relógios Ponto Controlo Acessos
Alarmes Segurança
Sistemas de Cópia
Mobiliário Escritório
Sistemas POS
Registadoras
Notas
Moedas
Contadores Detectores
Balanças
Consumíveis



Antero Couto



Victor Alves



Emília Vieira



António de Castro



Gonçalo Valente



Maria Odete

Tradições e histórias pessoais da Festa da Nossa Senhora da Ajuda

Espinho esteve em festa. A romaria em honra da Nossa Senhora da Ajuda é uma das mais importantes das redondezas e atrai, todos os anos, pessoas de norte a sul do país. Assim, para fazer jus a esse título, é organizado um programa cultural e religioso que anima a cidade. Este ano, como é habitual, realizaram-se concertos, o espetáculo piromusical, a Majestosa Procissão (com tapete de flores) e a tradicional festa das cebolas.

Assim, o jornal *Defesa de Espinho* esteve na Festa da Nossa Senhora da Ajuda e questionou alguns dos

presentes para descobrir a sua proveniência, a companhia que trazem para a festividade e desvendar existência de possíveis tradições.

Antero Couto tem 74 anos. "Não sou de Espinho mas é como se fosse. Sou de S. Paio de Oleiros mas moro aqui já há muitos anos."

Antero Couto não vem sempre à Senhora da Ajuda - "tenho vindo acompanhado pela minha esposa. Fazemos sempre um almoço especial, vamos à procissão... é basicamente isso." Afirma que a sua parte favorita da festividade "é a procissão."

Victor Alves tem 45 anos e é de Mozelos. "Todos os anos venho aqui. Costumava vir com a família. Agora eles saíram, não podem vir, e venho sempre com a minha mulher."

Victor Alves tem como tradição "comprar nozes e vir comer quando a procissão vai a passar." Aquilo que gosta mais na Senhora da Ajuda é de ver "o fogo preso e a procissão. Foi lá que conheci a minha mulher há 23 anos."

Emília Vieira (60 anos) é de Espinho. Vem sempre à Nossa Senhora da Ajuda "com família ou com amigos" Tem o costume de

"juntar a família em casa para almoçar e depois vir ver a procissão." O acontecimento favorito de Emília "é a procissão mesmo."

António de Castro Ferreira tem 76 anos. "Moro no Brasil mas tenho residência aqui." Veio para Espinho de férias. No entanto, assiste sempre às comemorações da Senhora da Ajuda - "Sempre que posso e a data coincide a gente vem." Faz-se acompanhar pela "esposa principalmente, outras vezes pelos filhos."

António de Castro gosta "das bandas, de visitar a capela, de ver os andores expostos dentro da capela..." mas a sua parte favorita são "as bandas que vêm na frente da procissão."

O jornal *Defesa de Espinho* pediu-lhe para contar uma história que lhe tivesse

acontecido durante a Senhora da Ajuda, ao que António de Castro respondeu: "A única coisa é que eu todo o dia falo com ela."

Gonçalo Valente é de Espinho e tem 14 anos. Vem sempre à Senhora da Ajuda. "costumamos vir sempre com a nossa família mas hoje só viemos com a nossa avó."

Gonçalo Valente não dispensa os carroséis e refere que faz sempre um almoço de família no domingo da festividade. Para o jovem, a melhor parte da "festa espinhense" é "ver a procissão, os concertos e os carroséis".

Maria Odete tem 65 anos e veio de Oliveira do Douro de propósito para assistir às comemorações da Nossa Senhora da Ajuda. Explica que costuma vir à festividade "com o marido, às vezes com a filha,

com os netos" e, por vezes, também com os amigos.

As tradições de Maria Odete passam por "almoçar fora, ver a procissão, a capela (...) ir à missa de manhã e ver os tapetes."

Na opinião de Maria Odete, "os conjuntos à noite são muito bonitos". Contudo, afirma que "a coisa mais bonita para é a procissão!"

Como se pode verificar através do presente inquérito, a Festa da Nossa Senhora da Ajuda não é unicamente celebrada por espinhenses. Contrariamente, arrasta pessoas de todo o país. Proporciona eventos que são apreciados por famílias e amigos que se reúnem para a festividade e chega mesmo a criar tradições, que se mantêm ao longo dos anos.

Joana Amorim



Foto VÍTOR LANCHÁ

Feira das cebolas poderá ser no domingo da Senhora da Ajuda

A Câmara Municipal irá equacionar a possibilidade da transferência da feira das cebolas para o domingo da Senhora da Ajuda já em 2015.

A tradicional exposição/venda de cebolas realiza-se há décadas à segunda-feira, mas os produtores/vendedores manifestaram à comissão organizadora das festas e ao autarca Pinto Moreira a pretensão do eventual aproveitamento da maior afluência de pessoas aquando do dia da procissão.

Para esta edição estavam inscritos dezoito interessados, tendo comparecido, apesar da chuva matinal de segunda-feira, treze produtores/vendedores de cebolas, oriundos de Anta, Rio Meão, Maceda e Oliveira de Azeméis.

Lúcio Alberto

Ambiente e qualidade de vida em debate com Ricardo Magalhães

A Associação Cívica de Espinho (ACIVE) realiza no dia 3 de outubro, às 21h30, na Biblioteca Municipal, uma conferência sobre ambiente e qualidade de vida. Será conferenciado Ricardo Magalhães, especialista na área do ordenamento do território e ambiente.

Ricardo Magalhães iniciou a sua atividade profissional na Comissão de Coordenação e Desenvolvimento Regional do Norte, tendo sido Diretor Regional do Ambiente e vice-presidente deste organismo. Foi ainda gestor do Programa Operacional de Trás-os-Montes e Alto Douro e, na área do ordenamento do território e do urbanismo, teve responsabilidades na gestão do Programa de Consolidação do Sistema Urbano Nacional (PROSIURB) e do Programa POLIS. Entre 1995 e 2001 assumiu as pastas de Secretário de Estado dos Recursos Naturais e de Secretário de Estado Adjunto da Ministra do Planeamento. Mais recentemente, foi o responsável pela Estrutura de Missão do Douro que tinha como objetivo proteger, valorizar e promover o Douro Património Mundial.

É ainda de salientar que, de entre os trabalhos que desenvolveu, consta um estudo sobre o concelho de Espinho. Trata-se do documento Estudos Sumários de Planeamento de Espinho, elaborado na década de 80, com o objetivo de enquadrar o desenvolvimento do futuro Plano Diretor Municipal do concelho.

Com esta conferência a Associação Cívica de Espinho pretende contribuir para um melhor conhecimento sobre a realidade local no domínio das condições materiais e ambientais e, muito em particular, sobre os desafios que o desenvolvimento sustentável coloca. Esta iniciativa insere-se no âmbito das conferências que a ACIVE tem promovido sobre a qualidade de vida no concelho de Espinho. O estado das condições ambientais e a provisão de infraestruturas e equipamentos marcam, indelevelmente, o nosso quadro de vida e a sustentabilidade do processo de desenvolvimento local.

Daí a importância de se debater temas como os espaços verdes, a orla costeira, os equipamentos coletivos, o desenho urbano e a qualidade urbanística e discutir o papel das autoridades locais, da sociedade civil e de cada um de nós na promoção de um desenvolvimento amigo do ambiente que responda aos desafios do presente e, sobretudo, que crie condições para um futuro mais promissor.

Socialistas querem orçamento participativo

“Os cidadãos devem ser capazes de se identificar com o seu município e o respetivo orçamento, de participar ativamente, de se envolver, de refletir de forma cuidada sobre o que se passa e de utilizar a sua influência”, considera o PS. “E isto não diz respeito apenas aos cidadãos que sempre foram ativos, sendo igualmente válido para a abordagem e a mobilização de grupos que desconhecem a participação, são indiferentes a ela ou têm relutância em se implicar.”

Um orçamento participativo “é uma estrutura e um processo de participação dos cidadãos na tomada de decisão sobre os investimentos públicos municipais; deve contemplar um debate expli-

cito da dimensão financeira e orçamental; necessita de ser organizado ao nível das estruturas de governo local (municipal ou freguesia); tem de ser um processo continuado e repetido no tempo; tem que incluir alguma forma de deliberação pública sobre a componente orçamental; tem que promover publicamente a prestação de contas relativamente aos resultados do processo.”

Assim, na quarta sessão ordinária da Assembleia Municipal, os socialistas irão recomendar à Câmara Municipal que inicie os trabalhos para a implementação de um orçamento participativo a ter início no orçamento para 2016 e baseado nos seguintes critérios:

“Dimensão orçamental – definir para cada orçamento os valores percentuais do orçamento para colocar à discussão pública;

Dimensão participativa – implementar um modelo de participação que associa a participação individual e representação comunitária, abrindo o processo do orçamento participativo às organizações comunitárias, mas mantendo a consulta pública das cidadãs e dos cidadãos interessados.

Dimensão normativa e jurídica – criar e aprovar um regulamento interno do orçamento participativo como instrumento que procura balizar os princípios e as regras de funcionamento do processo (o regulamento

pode ser construído no âmbito do processo, incorporando os ensinamentos da experiência realizada e contando com a participação dos intervenientes, e deverá prever a sua revisão e alteração ano a ano ou de dois em dois anos);

Dimensão territorial – privilegiar um orçamento participativo municipal, isto é, territorial, como um processo que se desenvolve em todo o município, podendo, no entanto, a mobilização e a participação da população assumir contornos diferenciados.”

Entretanto, “como forma de promover a participação e consciência cívica dos jovens, a idade mínima deve ser de 16 anos.”

Lúcio Alberto

(Sociedade de) reabilitação urbana

Em sede da Assembleia Municipal, o PS irá recomendar à Câmara de Espinho que proceda “ao levantamento exaustivo” dos prédios devolutos existentes no concelho, dos prédios degradados e/ou em ruínas e dos prédios classificados como de interesse público, de valor municipal ou património cultural.



Proposta de tarifa social no tarifário de água, saneamento e resíduos sólidos urbanos

Aludindo aos sinais da crise financeira, aos “níveis inaceitáveis do desemprego” e ao número crescente de pessoas a viver abaixo do limiar da pobreza e entendendo que “a intervenção da autarquia deve ser mais cuidada e próxima dos seus concidadãos”, o PS irá propor, em sede da Assembleia Municipal, a introdução da tarifa social no tarifário de água, saneamento e resíduos sólidos urbanos para o ano de 2015.

“Apesar desta triste realidade, a proposta que deixamos para a implantação do tarifário social no município de Espinho é fundamentada e recomendada pela Entidade Reguladora dos Serviços de Água e Resíduos e deveria ter sido devidamente formalizado no tarifário da água, saneamento e resíduos sólidos urbanos desde o ano económico de 2010.”

“Hoje é unanimemente reconhecido que o objetivo da reabilitação urbana deve ser a melhoria das condições de vida das pessoas”, registam os socialistas, particularizando da população residente, nas suas múltiplas dimensões: física, económica, ambiental, social e cultural.

“A reabilitação urbana é um processo contínuo e integrado de manutenção, revitalização e regeneração do habitat edificado ‘in lato sensu’, respeitando a especificidade cultural e identitária do lugar. A participação dos cidadãos, instituições e movimentos da sociedade civil na reabilitação urbana deve ser estimulada e promovida nos vários momentos do processo, do planeamento das intervenções até à execução da obra.

Lúcio Alberto

Assembleia Municipal na sexta-feira

Realiza-se nesta sexta-feira à noite a quarta sessão ordinária da Assembleia Municipal o, que terá a seguinte ordem de trabalhos:

Assuntos agendados para o período de antes da ordem do dia; taxas de IMI 2014 para efeitos de liquidação e cobrança em 2015; lançamento de Derrama para efeitos de liquidação e cobrança em 2015; participação variável no IRS 2015; nomeação do revisor oficial de contas; aprovação das atas; informação escrita do presidente da Câmara acerca da atividade municipal; propostas que visam prosseguir as atribuições da autarquia.

PS propõe alteração às taxas de IMI

Apesar do Programa I do Programa de Apoio à Economia Local (PAEL) fixar as taxas máximas para os prédios urbanos em 0,5% e para os prédios rústicos em 0,8%, e face aos “problemas e desafios que o concelho tem em mãos, em matéria tão diversa como o arrendamento, fixação de população, investimento ou reabilitação urbana”, o PS apresentará, em sede da Assembleia Municipal, uma proposta de alteração às taxas de Imposto Municipal sobre Imóveis, com os seguintes itens:

“Fixar uma redução de 50% da taxa a vigorar no ano a que respeita o imposto

a aplicar aos prédios classificados como de interesse público, de valor municipal ou património cultural, desde que estes prédios não se encontrem abrangidos pela alínea n) do n.º 1 do artigo 44.º do Estatuto dos Benefícios Fiscais; Definir a área correspondente à freguesia de Espinho e minorar em 30% a taxa a vigorar para o ano a que respeita o imposto para operações de reabilitação urbana – combate à desertificação; Definir a área correspondente à freguesia de Espinho e a zona compreendida entre a Avenida 32, a Rua 17 e a Rua 33 na freguesia de Anta e fixar nos referidos zonamentos uma redução de 20% para prédios urbanos arrendados da taxa a vigorar no ano a que respeita o imposto a aplicar; Majorar em 30% da taxa a vigorar para o ano a que respeita o imposto os prédios urbanos degradados; Majorar no dobro a taxa aplicável aos prédios rústicos com áreas florestais que se encontrem em situação de evidente abandono, sendo que a aplicação da majoração não pode resultar uma coleta de imposto inferior a 20 euros por cada prédio abrangido.”



Regulamento municipal de urbanização, edificação e taxas de operações urbanísticas

“Cumprimento de um compromisso eleitoral” do executivo de Pinto Moreira para o segundo mandato na Câmara

Nesta sexta-feira, o executivo presidido por Pinto Moreira irá à proposta submeter em reunião de Câmara uma proposta que visa baixar taxas camarárias para investimento industrial, simplificar procedimentos administrativos, rentabilizar estruturas existentes, atrair mais investimento privado ao centro da cidade para fixar e aumentar população, legalizar obras e construções feitas há anos sem licenças e registos adequados, etc. Trata-se do Regulamento Municipal de Urbanização, Edificação e Taxas de Operações Urbanísticas.

O documento terá depois um período de discussão pública de trinta dias, após o que será discutido e aprovado em sede de Assembleia Municipal. Entra em vigor em 2 de janeiro de 2015. “A entrada em vigor deste regulamento é o cumprimento de

um compromisso eleitoral do atual executivo (e do presidente) para este segundo mandato.”

A revisão do regulamento “cumpre” a necessidade de adaptação” às alterações legislativas ocorridas desde a sua publicação, “introduzindo melhorias que ga-

rantem a modernização administrativa dos serviços municipais.”

A Câmara Municipal mantém-se “atenta à evolução e desenvolvimento dos meios técnicos disponíveis à população e à administração pública”, procurando dotar os seus serviços dos meios e recursos necessários a acompanhar “na linha da frente” essa evolução, introduzindo novos mecanismos nos seus procedimentos administrativos, e garantindo a sua divulgação e disponibilizar junto dos munícipes.

“E o exemplo mais visível disso é a generalização do recurso a meios electrónicos de comunicação de documentos e tramitação de procedimentos. Não é também despiciente a adaptação que se procura fazer à realidade das populações e aos seus problemas, concretamente no que se refere às edificações que ocorrem fora do controlo prévio administrativo, às

quais é dada visibilidade, pela sua identificação explícita em regulamento, procurando que o procedimento de regularização das mesmas, nos casos em que tal é regulamentarmente possível, seja mais simples e célere. Não se se procura com isto ‘branquear’ as ‘ilegalidades cometidas’, já que este procedimento tem um fator corretivo aplicado ao mesmo. Procura-se assim erradicar esta realidade, garantindo justiça e equidade entre todos.”

Com este intuito, “torna-se assim necessário” proceder a correções, adaptações e alterações dos regulamentos vigentes, nomeadamente, neste caso, o Regulamento Municipal de Urbanização, Edificação e Taxas de Operações Urbanísticas.

“Também, no sentido de introduzir novos mecanismos de desenvolvimento para o município, de forma a atrair e potenciar investimentos geradores de mais-valias económicas, sociais e

As alterações dos valores da taxa

“Para melhor identificação do alcance das alterações introduzidas” apresentam-se os seguintes exemplos dos valores da taxa pela realização, reforço e manutenção de infraestruturas urbanísticas aplicáveis a operações urbanísticas, antes e depois da alteração regulamentar agora proposta:

Moradia com 250 m² realizada no centro da cidade
Hoje - 1820 euros
Novo regulamento - 430 euros
Valor inferior em 76%

Moradia com 250 m² realizada na Zona E
Hoje - 1820 euros / 1380 euros
Novo regulamento - 430 euros
Valor inferior em 76% / 69%

Moradia com 250 m² realizada fora do centro ou de zona E
Hoje - 940 euros
Novo regulamento - 920 euros
Valor inferior em 2%

Indústria com 1000 m² realizada no centro da cidade
Hoje - 5630 euros
Novo regulamento - 430 euros
Valor inferior em 92%

Indústria com 1000 m² realizada em zona D
Hoje - 2.975 / 5630 euros
Novo regulamento - 184 euros
Valor inferior em 94% / 97%

Indústria com 1000 m² realizada fora do centro ou de zona E
Hoje - 2975 euros
Novo regulamento - 920 euros
Valor inferior em 69%

ambientais, beneficia-se fortemente as atividades industriais nos valores das taxas aplicáveis, tornando mais atractiva a sua instalação no município. Procurou-se inverter o paradigma que norteou o desenvolvimento das cidades em Portugal, que potenciou a criação de novas áreas urbanizadas, em detrimento dos núcleos existentes. Aliás, esta ‘inversão de paradigma’ foi já absolutamente veiculada, nos incentivos económicos ao desenvolvimento do país, nomeadamente os fundos comunitários, e nas várias alterações legislativas que surgiram nesse sentido, nomeadamente as alterações dos regimes de reabilitação e de arrendamento urbanos, que visam a requalificação e

revitalização das áreas urbanas consolidadas.”

Assim, são criados incentivos à revitalização dos espaços urbanos consolidados e das zonas já infraestruturadas.

“De igual forma, garante-se por esta via, a otimização dos recursos existentes e a redução dos custos associados à ‘...vida urbana...’ (menos redes - menos custos de manutenção; maior proximidade - menos custos de transportes públicos e privados; maior proximidade - mais serviços públicos e privados com menos recursos)”, como, por exemplo, policiamento, recolha de lixo e atividades comerciais de proximidade.

Lúcio Alberto



A ATLAS SEGUROS Consultores e Corretores, SA, é a nova denominação social da antiga Patris Seguros na sequência da aquisição integral da sociedade por parte do grupo GI 10.

A ATLAS Seguros integra-se assim num importante grupo que gere uma carteira de seguros de 37 Milhões de euros, mais de 15.000 Clientes e acesso a uma “International Broker Service Network” representada em mais de 130 países.

A nossa energia está focalizada em analisar, construir e gerir soluções específicas na exacta medida das necessidades dos nossos Clientes e Parceiros.

ATLAS
S E G U R O S

Rua de Santa Catarina, 706, 3^o/4^o 4000-446 PORTO
T. 222 007 500 · F. 222 082 387
geral.seguros@atlas-seguros.com
www.atlas-seguros.pt

Grande
Farmácia



DIRECTOR TÉCNICO

Manuel João Ribeiro Pais Clemente de Paiva

RUA 8, N.º 1025 - 4500 ESPINHO

Telef. 22 734 0092

Na opinião do vereador Luís Neto, “António José Seguro não conseguiu transmitir, ao longo destes mais de três anos que leva como líder do PS, a confiança necessária para ser uma verdadeira alternativa ao Governo de Direita que dirige os destinos de Portugal.”

“O PS precisava de uma clarificação após as eleições Europeias de 25 de maio”, regista, Luís Neto. “O resultado não só foi magro e não correspondeu ao total empenho do secretário-geral do PS, António José Seguro, que antecipava uma vitória estrondosa e eleições legislativas antecipadas. Os resultados das eleições europeias demonstraram-no cabalmente e a retórica na noite eleitoral foi infeliz e pouco humilde, dando uma demonstração de não ter percebido os sinais dos eleitores.”

Por isso...

“Apoio António Costa porque considero que sob a sua liderança o país pode alcançar os seus objetivos



Luís Neto apoia António Costa e acusa Seguro “de não ter percebido os sinais dos eleitores”

de crescimento económico, estabilidade no Estado Social, combate ao desemprego, com uma agenda definida para os próximos 10 anos, sem ceder ao populismo tão em voga, inclusive no Partido Socialista. Há nitidamente uma crise de liderança e confiança no PS. António Costa tem demonstrado ao longo de todos os seus cargos públicos competência, dinamismo e liderança. Tenho a convicção que com ele a liderança com um rumo de esperança. Espero que o PS esteja à altura destas inovadoras eleições primárias, (apesar de achar que houve precipitação e que devia ter

sido devidamente pensada e com o tempo necessário), dos 150 mil simpatizantes em todo o país e em Espinho das centenas de simpatizantes que se inscreveram para participarem nesta importante e decisiva fase do PS e para a vida democrática portuguesa.”

Como presidente da Mesa da Secção de Espinho, “espero que as eleições do próximo domingo, que decorrerão entre as 9 e as 19 horas nas secções do PS em Espinho, Silvalde e Anta/Guetim, decorram com a normalidade habitual, com espírito democrático e tolerante com uma ampla participação.”

Lúcio Alberto

Miguel Reis apela à participação nas eleições primárias do PS - “momento histórico”



O presidente da Concelhia socialista considera que “as eleições primárias são uma grande vitória do PS, mas acima de tudo um grande avanço democrático e um enorme sucesso a nível da cidadania.”

“Estas primárias revelaram uma grande vontade dos portugueses em participar e de uma forma massiva neste processo, tanto a nível nacional, como a nível local”, observa Miguel Reis. “É com enorme satisfação que verifico um universo de cerca de 250 mil cidadãos, entre mili-

tantes e simpatizantes. No concelho de Espinho contamos com cerca de 1500 eleitores, o que demonstra claramente uma forte vontade da sociedade em participar no próximo ato eleitoral e ser ouvida na escolha do próximo candidato a primeiro-ministro.”

Miguel Reis revela que “todos os inscritos vão receber por sms ou carta com a indicação do local onde vão votar.”

“Desta forma, não posso deixar de apelar à participação neste momento histórico na vida o partido e do país, que certamente irá decorrer com grande elevação no dia 28 de setembro”, remata o presidente da Concelhia do PS.

Lúcio Alberto

Rosa Maria Albernaz apoia António José Seguro “no rumo certo”

“António José Seguro é um homem com palavra, leal e amigo”, defende Rosa Maria Albernaz. “Sempre o conheci na política determinado a ajudar as pessoas e com fortes ideais e valores nobres, sempre se soube rodear de equipas fortes, competentes e qualificadas.

“Sempre soube honrar o país e a sua palavra”, acrescenta a deputada relativamente António José Seguro. “Forte defensor de ideias importantes como as primárias e a reforma da lei eleitoral, é, acima de tudo, um homem sério, um líder íntegro mas também genuíno, sensível e humano. Não virou as costas ao partido e ao país na altura mais difícil. Soube honrar a história do PS e do país como poucos.”

“Apoiar António José Seguro é apoiar a continuação da mudança é continuar no rumo certo”, conclui Rosa Maria Albernaz.

Lúcio Alberto



OPINIÃO

DISCURSO DIRETO

Manuel Rocha (Marinheiro) - ex-presidente da Junta de Anta

Feira de vaidades

Mais um ano e festejou-se a Festa em honra de Nossa Senhora da Ajuda. Apesar das dificuldades que são transversais a todos, mais uma vez, Espinho esteve à altura e deu provas cabais, claras e evidentes, que sabe receber bem os seus forasteiros e não só. Ou não sendo uma terra hospitaleira, que outrora, em tempos bem remotos, recebeu com carinho tanta gente que migrou doutras terras para se instalar e fazer de Espinho a sua segunda terra, deixando para trás a sua terra natal, as suas famílias, as suas raízes e costumes.

Mas, queria antes, escrever sobre outra coisa, e dar os parabéns a todos aqueles que trabalharam arduamente no embelezamento das ruas, na organização da procissão e na maneira tão estoica como aquela gente aguentou o percurso, principalmente os mais jovens. Mas o ponto que mais me chamou a atenção, e com certeza muita boa gente, foi que houve alguém, e a meu ver vem, que acabou com a feira das vaidades, onde se viam decotes bem ousados e se exponha alguma vaidade. Não tenho nada com isso, mas acho que uma procissão é um ato de manifestação de louvor, oração e, acima de tudo, um ato de muito respeito.

Em vez de se admirar e estar em silêncio... já se estava a tornar um hábito o registo de comentários que em nada diziam respeito à procissão.

Um bem-haja a todos e que esta mudança que se verificou seja exemplo para todos.



Policlínica Central de Espinho, Lda.

Telef. 227 330 640 (10 linhas)

Consultórios – Espinho:
Rua 33, n.º 408
Rua 16, n.º 1143

Psicopedagogia – Espinho:
Rua 14, n.º 437

Fisioterapia – Ponte d’Anta:
Telef. 227 330 060

Especialidades:

ALERGOLOGIA RESPIRATÓRIA
ANÁLISES CLÍNICAS
ANESTESIOLOGIA
CARDIOLOGIA
CIRURGIA
CIRURGIA PLÁSTICA
CLÍNICA GERAL / MEDICINA FAMILIAR
DERMATOLOGIA
ECOGRAFIA
ENDOCRINOLOGIA E NUTRIÇÃO
GINECOLOGIA
GASTROENTEROLOGIA
ESTOMATOLOGIA

MEDICINA INTERNA
MEDICINA FÍSICA E DE REABILITAÇÃO
FISIOTERAPIA
NEUROLOGIA
OBSTETRÍCIA
OFTALMOLOGIA
ORIENTAÇÃO PROFISSIONAL
ORTOPEDIA
OTORRINOLARINGOLOGIA
PNEUMOLOGIA
PSIQUIATRIA
RADIOLOGIA
UROLOGIA
MEDICINA DENTÁRIA

ENFERMAGEM

TERAPIA DA FALA

ELECTROENCEFALOGRAFIA

NOVIDADE: CONVENÇÃO GASTROENTEROLOGIA

Lojas modernizadas com apoio de 50% a fundo perdido - Associação Comercial de Espinho

“Uma vez mais, a Associação Comercial de Espinho batalhou, junto dos organismos competentes, nomeadamente o IAPMEI, para conseguir trazer para a cidade de Espinho mais um projeto de enorme impacto” com o intuito de modernizar os espaços comerciais do seu centro urbano, apostando na

inovação e utilização de métodos mais avançados de comercialização. “Pretende-se que as candidaturas das empresas primem pela diferenciação e melhoria da oferta comercial de proximidade, principalmente nos ditos centros urbanos.

“Se necessita de fazer obras de requalificação e remodelação, adquirir novo mobiliário, equipamentos informáticos e software, etc., esta é uma excelente oportunidade. Aproveite já este projeto que disponibiliza uma taxa de comparticipação a fundo perdido de cerca de 50%, tendo as despesas elegíveis um mínimo de cinco mil euros e um teto máximo de vinte mil euros.”

Os interessados poderão contactar a Associação Comercial de Espinho para esclarecimentos adicionais. “Temos ao seu dispor uma equipa de consultores especializados que farão um acompanhamento personalizado à sua empresa.”

Contactos: Rua 19, n.º 1647, 4500-399 Espinho; email acespinho@sapo.pt; telefone 227340113; fax 227313484; telemóvel 926984278.

Nova nota de 10 euros - série “Europa”

Entrou em circulação na passada terça-feira (dia 23), em Portugal e nos outros países da área do euro, uma nova nota de 10 euros.

A nova nota de 10 euros pertence à série “Europa” de notas de euro. As notas desta série têm novos elementos de segurança, que as tornam ainda mais seguras e mais resistentes à contrafação. A primeira nota da série “Europa” a entrar em circulação foi a nota de 5 euros, em maio de 2013.

Em Portugal, a nova nota de 10 euros é colocada em circulação pelo Banco de Portugal, através dos balcões das instituições bancárias e de máquinas de distribuição de notas.

Com a entrada em circulação da nova nota, os cidadãos podem continuar a utilizar a nota de 10 euros da primeira série, sem restrições.

Não é necessário trocar quaisquer notas. Quem, ainda assim, pretenda fazê-lo, deve dirigir-se ao balcão de um banco ou a uma tesouraria do Banco de Portugal. Ninguém está mandatado para recolher notas em nome do Banco de Portugal ou de qualquer instituição bancária.

As notas da série Europa foram também concebidas para durar mais: as notas deverão ser substituídas com menor frequência, reduzindo, assim, os custos e o impacto no meio ambiente.

A nova série de notas de euro é denominada “série Europa” devido ao retrato de Europa que aparece no holograma e na marca de água das notas. Europa é a figura da mitologia grega que deu origem ao nome do continente.

A imagem de Europa que surge nas novas notas de euro foi retirada de um vaso com mais de dois mil anos, encontrado no sul de Itália e pertencente à coleção do Museu do Louvre (Paris). Este retrato foi escolhido devido à sua clara associação com o continente europeu e também porque dá um caráter humano às notas.

Delegação de Espinho da Cruz Vermelha Portuguesa - 35 anos

A Delegação de Espinho da Cruz Vermelha Portuguesa realizará a sessão solene comemorativa do 35.º aniversário no dia 4 de outubro, pelas 17h45, no FACE - Fórum de Arte e Cultura de Espinho.

A sede na Rua 25 será visitada pelo presidente nacional da Cruz Vermelha Portuguesa e outras entidades às 17 horas.

Tapeçarias Ferreira de Sá recebe Estatuto de PME Líder

Atribuído pelo IAPMEI para 2014

A empresa silvaldense, Tapeçarias Ferreira de Sá, foi contemplada com o prémio do IAPMEI, Estatuto de PME Líder, em 2014.

A distinção que agora foi feita às Tapeçarias Ferreira de Sá, deixa Nuno Miguel Barbosa “cheio de orgulho” que faz questão de “agradecer o contributo e apoio de todos os nossos colaboradores, fornecedores e amigos, que tornam possível o fantástico momento de contraciclo que estamos a viver”.

Para Nuno Miguel Barbosa, “mais do que um prémio, é um reconhecimento do trabalho, empenho e dedicação de uma equipa que está, desde há setenta anos, comprometida com o objetivo de levar as carpetes mágicas de Silvalde aos quatro cantos do mundo”.



A Tapeçarias Ferreira de Sá é a mais antiga empresa na produção de tapeçarias tradicionais e encontra-se localizada na freguesia de Silvalde, no concelho de Espinho.

Tendo começado como uma pequena empresa familiar, fundada a 25 de abril de 1946 por Joaquim Ferreira de Sá, a Tapeçarias Ferreira de Sá evoluiu para uma organização em gran-

de escala. É a única empresa do país detentora do grande e original espólio de desenhos do tradicional ponto português (adquirido em 1971), o ‘Ponto Beiriz’, da antiga Fábrica localizada em Beiriz. Ao longo dos últimos anos, foi ampliando e aperfeiçoando a cada dia as suas instalações, concebendo uma unidade industrial com uma estrutura sólida e automatizada, sem nunca descuidar ou esquecer as origens e a tradição da arte da tecelagem.

A Tapeçarias Ferreira de Sá produz carpetes feitas por medida e personalizadas, usando não só as melhores e mais tradicionais técnicas manuais, mas também os melhores materiais, nas mãos dos melhores e mais qualificados artesãos.

RECORDEM OS VOSSOS MELHORES
MOMENTOS DE 2014

Reportagens fotográficas

VÍTOR LANCHÁ

Gravo os seus filmes p/ DVD

Contatos: **918 735 306 * 962 788 407**

Fonseca

TECIDOS - MODAS

RUA 19, N.º 275 - Telefone, 22 734 04 13 - ESPINHO

ROPICANA
CONFÉITARIA • CAFÉ • SNACK-BAR

AGENTE AUTORIZADO

Jogos Santa Casa • EDP • PT • PayShop

RUA 19 N.º 815 - ESPINHO • TEL. 22 734 49 15



EQUICONTAS

FREITAS & FILHOS, LDA.
CONTABILIDADE

FREITAS - MEDIAÇÃO DE SEGUROS, LDA.

Especialista em seguros empresariais

SEGUROS DE TODOS OS RAMOS

Agora também em S. Félix da Marinha

Rua Oliva Teles, n.º 1018 - 4410-132 - S. FÉLIX DA MARINHA

Telef. 22 753 42 68

Agente:

VICTÓRIA • LIBERTY • ALLIANZ

Av.ª 24, n.º 1019 - Salas B e C - 4500 ESPINHO

Telef.: 22 731 12 08 - 22 731 29 86 • Fax: 22 731 97 89



Ouro | Jóias | Relógios

Oficinas próprias para consertos de relógios e ouro

Rua 23, n.º 349 - Espinho • Telef. 22 734 09 31



HORTO DA JU

FLORES NATURAIS

E SECAS

ARRANJOS

RAMOS DE TODOS OS TIPOS

PLANTAS

ENFEITES P/ FESTAS, ETC.

Josefina Dias da Costa Miranda

Rua 31, n.º 887 - 4500 ESPINHO • Telef. 22 731 07 07

Assembleia de Paramos na terça-feira

Vai realizar-se na próxima terça-feira (dia 30), pelas 21h45, na sede da Junta de Freguesia de Paramos, a terceira sessão ordinária da Assembleia de Freguesia, com a seguinte ordem de trabalhos:

Aprovação da ata da sessão anterior; período de antes da ordem do dia; relatório escrito do presidente da Junta; aprovação do acordo de execução de delegação de competências da Câmara Municipal na Junta de Freguesia.

Conselhos da Escola Segura da PSP de Espinho

Na segunda-feira comemorou-se no Centro Escolar de Paramos o Dia Europeu Sem Carros, tendo o agente principal Pedro Ferreira, da Escola Segura da PSP de Espinho, realizado uma ação de sensibilização aos alunos do 4.º ano.

Foram explicadas a importância da utilização de transportes públicos, o uso de transportes não poluentes, como a bicicleta ou outros veículos análogos e o caminhar, com o intuito de minimizar as ações poluentes que o Homem tem feito para com a natureza.

Pedro Ferreira aproveitou também o momento para a importância do cumprimento das regras e sinais de trânsito, com vista a minimizar os acidentes rodoviários, tais como a utilização do cinto de segurança e das cadeirinhas, a não utilização do telemóvel por parte dos condutores, utilização das passadeiras, entre outros assuntos relevantes para a comunidade escolar.

Fernando Jorge Silva em "Back to School" na Gomes de Almeida

Espinhense funcionário permanente do Parlamento Europeu no Luxemburgo



O espinhense Fernando Jorge Pereira da Silva, funcionário permanente do Parlamento Europeu, no Luxemburgo, foi o orador numa palestra, na terça-feira à tarde, no auditório da Escola Secundária Dr. Manuel Gomes de Almeida, no âmbito do programa 'Back to School'. Tratou-se da primeira iniciativa daquele estabelecimento de ensino no presente ano letivo, que contou com o auditório cheio de alunos e a presença do diretor do Agrupamento de Escolas Dr. Manuel Gomes de Almeida (AEMGA), José Ilídio Sá e da presidente do Conselho Geral desse agrupamento, Teresa Leandro.

José Ilídio Sá aproveitou para dar as boas-vindas ao antigo aluno da Escola Dr. Manuel Gomes de Almeida e começou por recordar que "já tivemos esta iniciativa há três anos, com uma colega de Fernando Jorge".

O diretor do Agrupamento de Escolas Dr. Manuel Gomes de Almeida explicou que "o objetivo deste programa é que antigos alunos regressem à sua

escola para partilharem algumas experiências com alunos de outras gerações".

José Ilídio Sá considerou ser esta "uma oportunidade única para os alunos contarem com alguém ligada às instituições europeias e que veio do Luxemburgo".

Por sua vez, Fernando Jorge Silva começou por dizer que veio para dar "o meu testemunho como funcionário comunitário e mostrar a realidade e objetivos da Europa, bem como as oportunidades que tem vindo a dar".

Depois de apresentar alguns dados históricos e de explicar o funcionamento da União Europeia, Fernando Jorge Silva deu a oportunidade aos alunos para colocarem algumas questões.

No final, aquele espinhense, funcionário permanente do Parlamento Europeu, distribuiu alguma documentação pelos alunos, disponibilizando toda a informação que recolhera pelos professores da Escola Secundária Dr. Manuel Gomes de Almeida, para que pudessem usá-la nas suas aulas.

Fernando Jorge Pereira da Silva é natural da cidade de Espinho e foi aluno da Escola

Secundária Dr. Manuel Gomes de Almeida (onde estudou até ao 12.º ano).

Atualmente é funcionário permanente do Parlamento Europeu (onde se encontra como quadro desde o ano de 2003) e trabalha no Secretariado Geral do Parlamento Europeu no Luxemburgo, exercendo funções na área administrativa.

Fernando Jorge Silva trabalhou igualmente de 1999 a 2003 no serviço do Ministério dos Negócios Estrangeiros na Embaixada de Portugal no Luxemburgo como assistente.

A atividade 'Back to School', realizada na terça-feira, destinou-se aos cursos Científico-Humanístico de Ciências Socioeconómicas, Línguas e Humanidades e Profissional de Técnico de Comunicação, Marketing, Relações Públicas e Publicidade (11.º ano).

O programa 'Back to School' insere-se numa iniciativa da Comissão Europeia que traz representantes das instituições europeias às escolas onde estudaram em Portugal.

Manuel Proença

Projeto Idosos & Companhia (do Centro Social de Paramos) atento à doença de Alzheimer

Estima-se que em Portugal a demência afete mais de 182 mil pessoas, sendo o Alzheimer a principal causa. O projeto Idosos & Companhia (do Centro Social de Paramos), enquanto estrutura que intervém junto de pessoas com demência e seus familiares, "não podia deixar de assinalar a data de 21 de setembro - Dia Mundial da Pessoa com Doença de Alzheimer" e por isso no decorrer deste mês dinamiza um conjunto de ações com o objetivo de contribuir para reflexão, apoio e formação dos profissionais, cidadãos e familiares.

"Agora imagine esta situação: Acaba de acordar num quarto que não conhece. Olha para a colcha e vê mãos engelhadas e cheias de manchas, que não são nada parecidas com as suas mãos, que têm pele lisa e jovem. Mas essas mãos parecem estar presas aos seus braços. É muito confuso. Alguém entra no quarto com uma chávena de chá e diz - 'Mãe, bom dia. Hoje é quarta-feira, está na hora de ir para o centro de dia'. Mas se só tem uma filha e ela tem 17 anos, quem é esta mulher com mais de 50, que lhe está a chamar mãe a si? E o que vem a ser o centro? Esta é a realidade de uma pessoa com Alzheimer. Difícil não é?"

fácil não é?"

Com estes dados "tão significativos e realidade tão difícil de enfrentar, não se pode ficar à espera", aconselha os responsáveis do projeto Idosos & Companhia. "Há muito a fazer para melhorar o dia-a-dia destas pessoas e das suas famílias. Contate-nos: Idosos & Companhia, Rua Coração de Jesus, n.º 80, 4500 - 451 Paramos (telefone 227332090)."

O Projeto Idosos & Companhia, resposta social do Centro Social de Paramos, "acredita que através de um trabalho de apoio de proximidade, formação e informação, seremos capazes de apoiar mais todos os que lidam diretamente com a doença de Alzheimer, ajudando a entender a demência (vivências, sentimentos associados, etc.) e consequentemente reduzindo o estigma, contribuindo para a sua qualidade de vida e dignidade. Todos juntos faremos certamente mais e melhor."

E...

"Não se esqueça que é nos pequenos gestos que somos solidários e às vezes a nossa impaciência só aumenta as dificuldades de quem se encontra doente, confuso e com medo."

Rastreio da memória - gratuito

O projeto Idosos & Companhia, do Centro Social de Paramos, vai promover rastreios da memória nas diferentes freguesias do Concelho. Se tem mais de 60 anos e quer saber como se encontra o seu funcionamento cognitivo e alguns conselhos para estimular a memória, atente ao seguinte calendário: 29 de setembro, das 9 às 13 horas e das

14h30 às 17 horas, na Farnácia Machado, em Paramos; 8 de outubro, das 9 às 13 horas e das 14h30 às 17 horas, na Junta de freguesia de Silvalde; 10 e 14 de outubro, das 15 às 17 horas, nas instalações da ADCE (antiga escola da Marinha - Silvalde).

Data a definir no Centro Comunitário da Ponte de Anta (Cerciespinho).

* Mais espaço

* Mais promoções

* Mais qualidade

Tudo isto foi criado para si

SUPERMERCADO

NOVO ORIENTE

visite-nos

Rua 31, n.º 914 - 4500-000 ESPINHO • Telef. 22 734 62 30

Rua 62 n.º 5 e 7

(Largo da Graciosa)

4500-290 ESPINHO

Tlf. 227 313 615



RESTAURANTE SNACK-BAR

Especialidades na Brasa: Bacalhau Assado na Brasa * Polvo à Lagareiro * Lulas na Brasa * Frango no Churrasco * Carpinteiro à "Graciosa" * Entrecosto Assado na Brasa * Costelas de Vitela na Brasa * Espetada de Carne Criolha

O primeiro ano da Loja Interativa de Turismo



Comemorou-se na quarta-feira desta semana, o primeiro aniversário da Loja Interativa de Turismo de Espinho, “com bolo numa gentileza da Aipal e oferta de vouchers de aulas de hidroginástica e descontos no Indoor Karting.” Foi um dia celebrado com diversas iniciativas na Alameda 8, desde zumba e hip-hop, passando por um percurso à beira-mar. Para os mais pequenos, pinturas faciais, histórias e jogos, e ainda ginástica para os menos jovens.

No âmbito do Dia Mundial do Turismo, a Câmara Municipal de Espinho delineou um programa que no

Centro Multimeios de Espinho consta de “Pilates com música ao vivo, às 21h30 de sexta-feira, e concerto com Bossa Nova, às 22h30.

No Fórum de Arte e Cultura de Espinho - Museu Municipal, exposição “turismo balnear - início do século XX (das 16 às 17 horas de sábado); desfile de fatos de banho do início do século - EVIDA; música da época - Banda de Música de Espinho; degustação e promoção de produtos gourmet - conservas, vinhos, compotas e queijos - Casa Alves Ribeiro, Perles de Chocolate, Vinte Intensus e Emídio Concha (das 17 às 19 horas).

Animação na Rua 19 (e não só)

A Cooperativa Nascente vai intervir culturalmente no sábado com duas propostas distintas.

Assim, à tarde, a partir das 15 horas e em plena Rua 19, vão suceder-se diversas iniciativas de animação ao ar livre, integradas no programa comemorativo do Dia Mundial do Turismo, que a Câmara está a celebrar. Música e pintura mas também dança, artesanato e mesmo gastronomia ocuparão aquela artéria reservada a peões, desde a Rua 18 até ao Largo da Graciosa, numa tentativa

de criar um ambiente de animação turística cidadina que apele à participação.

À noite, pelas 21h30, a proposta é outra e vai acontecer no Auditório Nascente (Rua 16), para onde está programado o espetáculo “Muito riso, muito siso”, com música e textos humorísticos de vultos da literatura de expressão portuguesa.

Esta sugestão de boa disposição chega de Águeda, através da Associação d’Orfeu. Bilhetes à venda na sede da Nascente (Rua 62).

Pires de Lima e Manuel Violas nos 50 anos Unicer



“Ser dono de uma empresa privada não é um mero ato de interesse individual, mas tem um impacto público que exige responsabilidade social na gestão”, constatou o ministro da Economia, António Pires de Lima, na cerimónia de celebração dos 50 anos da cervejeira Unicer, que assinalou também a inauguração dos seus novos edifício-sede e centro de produção, em Leça do Balio - Matosinhos, num investimento total de 100 milhões de euros.

“A Unicer é um emblema do Norte e uma empresa de referência em Portugal”, registou Pires de Lima que, entre 2006 e 2013, presidiu à comissão

executiva da cervejeira, de onde saiu para integrar o Governo.

“Portugal precisa do sucesso da Unicer”, acrescentou o ministro, destacando o investimento de 100 milhões de euros resultante da sua decisão administrativa ocorrida em 2011 e em articulação com os acionistas Solverde, Arsopi, BPI e Carlsberg. “Aconteceu numa altura especial, em que Portugal teve que recorrer a ajuda financeira externa.”

Manuel Violas, presidente do Conselho de Administração da Unicer e acionista, agradeceu a to-

dos os ex-presidentes da Unicer e realçou o papel do ministro da Economia.

“Somos uma empresa nacional de dimensão mundial”, frisou Manuel Violas, a propósito da obra, entretanto, edificada.

Os acionistas da empresa, Armando Pinho (Arsopi), Fernando Ulrich e António Seruca Salgado (Banco BPI por parte da Viacer) e Cecília Lundgren e João Abecasis, presidente da comissão executiva da Unicer, marcaram também presença na cerimónia.

Os Azeitonas brilham no Casino Espinho

Os Azeitonas corporizaram um espetáculo de interação com o público do Casino Espinho. A noite de sábado revelou dotes vocais e musicais e uma capacidade de relacionamento informal com a assistência.

Trata-se de uma banda de rock alternativo do Porto, formada em 2002 e constituída por Miguel Araújo, Mário Marlon Brandão, Luísa Nena Barbosa e João Salsa Salcedo. Já lançaram cinco álbuns de longa duração - “Rádio Alegria”, “Salão América”, “Um Tanto ou quanto atarantado” e “AZ” - e um DVD.

“Anda comigo ver os aviões”, entre outros temas, empolgou o repleto Salão Atlântico e Os Azeitonas aproveitaram o ensejo para tecer elogios à família Violas e à Solverde pelo apoio à música nacional.



Precisa-se

EMPREGADO(m/f) DE MESA

C/ experiência • Part-time ou tempo inteiro

Contatar: PIZZARIA TOMATE

Rua 19, n.º 1359 • Tlf. 227 312 963

1960 54 ANOS 2014

Vidraria Ferreira

Ferreira & Ferreira, Lda.

VIDRO LISO | DUPLO | ANTI-REFLEXO | ANTI-FOGO E LAMINADO | ESPELHOS
TIJOLOS E TELHAS DE VIDRO | INSTALAÇÕES DE VIDROS TEMPERADOS

Rua das Fábricas, 40 - Zona Ind. Silvalde 4500-628 SILVALDE - ESPINHO
Tel./Fax: 227 340 480 • email: vidraria-ferreira@hotmail.com



CAFÉ-SNACK

TODO O TIPO DE SNACK

* SANDES * CACHORROS

* PREGOS



PAGUE AQUI AS SUAS FATURAS • CARREGUE O SEU TELEMÓVEL
AGENTE OFICIAL DOS JOGOS SANTA CASA - LOTARIA • TOTOLOTO
EUROMILHÕES • LOTARIA INSTANTÂNEA (RASPADINHA)

Largo da Igreja, 163 - Silvalde - Espinho

CASINO ESPINHO



CC & LIAÇA

26 | 27 SETEMBRO



"ALL THAT JAZZ... AND HOPPIN'!"



ORQUESTRA DE JAZZ DA EPME

RITA MARIA

DANIEL DIAS · PAULO PERFEITO | DIRECÇÃO MUSICAL

11 OUT

JANTAR E ESPECTÁCULO





Arte xávega na Biblioteca Municipal

Das 9h30 às 11 horas desta sexta-feira, a Biblioteca Municipal José Marmelo e Silva vai aderir às Jornadas Europeias do Património, promovendo uma atividade lúdica, com crianças dos 6 aos 10 anos, intitulada arte xávega em Espinho, "pois neste concelho ainda se pratica um tipo de pesca que tomou a designação de 'arte grande' ou arte xávega, uma atividade piscatória que ainda tem muito de tradicional."

A atividade irá consistir no visionamento de um documentário atual sobre a arte xávega e manuseamento de utensílios de pesca.

Esta técnica peculiar, da qual devemos destacar o tipo de embarcação e as dimensões das redes, e moldada por um tipo humano original que desenvolveu uma forma particular de organização social, a Xávega assume-se como um fator de primordial importância no património identitário da comunidade espinhense.

Visitas guiadas à Igreja Matriz e à Capela de Santa Maria Maior

Espinho associa-se às Jornadas Europeias do Património, propondo um roteiro pelo património religioso do concelho. Assim, no domingo, serão conduzidas por técnicos do Museu Municipal duas visitas guiadas: Capela de Santa Maria Maior (hoje em dia mais conhecida por Capela de Nossa Senhora da Ajuda) e Igreja Matriz. As visitas guiadas serão gratuitas, terão no total uma duração estimada de duas horas (uma hora cada edifício), estão sujeitas a marcação prévia e serão limitadas a um número mínimo de dez pessoas e um máximo de trinta. O ponto de partida deste roteiro será na Capela de Santa Maria Maior, pelas 15 horas.

As inscrições deverão ser feitas por telefone ou junto dos serviços do Museu Municipal de Espinho.

Beta Morais e Leonor Sousa pintam "nós e vós"

Conforme o jornal *Defesa de Espinho* já divulgou, decorre até ao último dia setembro, na Biblioteca Municipal José Marmelo e Silva, a exposição de pintura "Nós e Vós" de Leonor Sousa e Beta Morais.

Cabeleireira, formadora e pintora, Leonor Sousa adora tudo o que tem a ver com arte e trabalhos manuais. É uma eterna apaixonada pela cultura e pela escrita. Gosta e escreve principalmente poesia. É membro do Clube dos Pensadores.

Leonor Sousa tem 53 anos e é natural de Vagos. Viveu, estudou e trabalhou em Espinho até casar. Vive em Santa Maria de Lamas. Na pintura é autodidata. Pinta a óleo ou a acrílico, figurativo ou abstrato. Já realizou e participou em várias exposições. Ganhou uma menção honrosa num concurso internacio-

nal de pintura no Sana Hotel, em Lisboa, com um quadro em que o tema era a mitologia.

Elisabete (Beta) Morais nasceu em Silvalde, Concelho de Espinho, a 7 de janeiro de 1953. Estudou em Espinho onde concluiu o ensino secundário. Alguns anos em Paris deram-lhe experiência e preparação para executar hoje a sua profissão num Instituto de Investigação no concelho de Santa Maria da Feira.

Desde cedo sentiu uma grande atração pelas artes decorativas, mas o que mais lhe deslumbrava era a pintura. Mais tarde, encontrou na pintora Sílvia Vale a ajuda necessária à descoberta do mundo fabuloso da cor e das texturas, ensinando-lhe que em cada cor faz refletir um sentimento, um perfume subtil.



Bodas de Ouro - Salvé 27/09/2014 Fernanda e Eduardo

Lado a lado e sempre em frente, laços de compreensão, ternura e lealdade... Perfeita união!!!



Vossas filhas, genros e neto desejam, neste dia tão especial, muitas felicidades e que o vosso amor perdure por muitos anos. Parabéns e muitos beijinhos.

Sãozinha das Malhas Carlos Camarinha

Bodas de Ouro
Salvé 27/09/2014

Seus filhos,
netinha e genro,
na passagem
das suas
Bodas de Ouro
vêm desejar-vos
muitas felicidades.

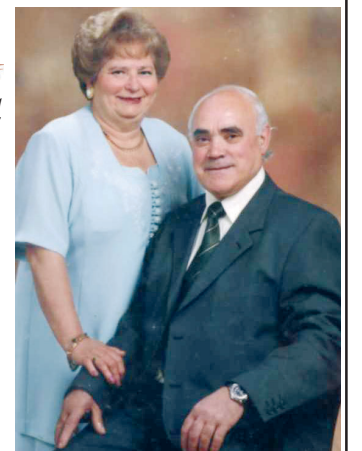

Criatividade e motivação



A diretora Ana Gabriela deu as boas vindas aos alunos do 5.º ano nas escolas Dr. Manuel Laranjeira e Sá Couto, lembrando que o empenho e dedicação são a chave do sucesso e desejando a todos um excelente ano. Também o coordenador da Escola Sá Couto, Luís Montenegro, lembrou na receção aos alunos que estaria “sempre disponível” para os ajudar.

Com o objetivo de acolher os alunos, o diretor de turma, os professores acompanhantes e os tutores orientaram os alunos e deram a conhecer as respetivas escolas.

Os diversos espaços visitados foram, de forma criativa e motivadora, organizados pelos professores de diferentes departamentos e pelos assistentes operacionais.

Os alunos visitaram a biblioteca na qual participaram, com entusiasmo, na “Hora do conto”.

Nos laboratórios de ciências envolveram-se, de forma expansiva, na observação de mapas, rochas, seres vivos, fósseis e ainda na observação de preparações definitivas, ao microscópio.

Nos laboratórios de matemática, divertiram-se, participando em jogos educativos.

O ginásio foi o espaço de eleição para a atividade física, onde toda a energia se fez sentir.

Tiveram ainda a oportunidade de expressar a sua concepção de escola numa atividade de desenho/texto, à qual aderiram com inspiração e que está exposta na escola.

O convívio foi mais intenso durante o lanche oferecido pela Direção do Agrupamento Dr. Manuel Laranjeira.

Os alunos participaram de forma efusiva nas atividades desenvolvidas e consideraram a receção muito acolhedora e alegre.

“Palco das Marionetas” no FACE

De terça a sexta-feira, das 10 às 19 horas, e aos sábados, das 11 horas às 13h30 e 14h30 às 19 horas, no FACE - Fórum de Arte e Cultura de Espinho, há visitas guiadas com atividade por marcação para a exposição “Palco das Marionetas”.

Informações e inscrições através de mandragora@marionetasmandragora.com ou telemóveis 914 514 756, 934609858, 963394153 e 938438097.

Trata-se de num espólio que ultrapassa uma centena de peças. “Muitas das criações têm uma vida para além do espetáculo, mesmo dentro de um expositor.”

Passeio

Ora nada melhor que um belo passeio para começar o ano letivo... Foi deste modo que a comunidade do Agrupamento de Escolas Dr. Manuel Gomes de Almeida deu início ao novo ano escolar. A saída deu-se da escola-sede, tendo sido requisitados para o efeito três autocarros panorâmicos que, num ápice, se encheram de docentes e funcionários alegres e bem-dispostos.

Seguiu-se, depois, a viagem até ao cais de Gaia com a finalidade de visitar as caves de vinho do Porto, durante a qual os visitantes deram brado à sua hilaridade, acenando aos circunstantes que, nos passeios, paravam, curiosos, para os ver. A visita foi conduzida por uma guia que explicou, com detalhe, aos presentes, os processos de produção dos vinhos do Porto produzidos pelas companhias vinícolas. Posteriormente, seguiu-se um agradável momento de degustação, complementado com um não menos agradável passeio de barco no rio Douro, cujo trajeto, consistiu no roteiro das seis pontes, durante o qual foi possível admirar a extraordinária beleza da paisagem da Ribeira do Porto e de Miragaia.

No decurso deste breve circuito, os presentes foram informados sobre aspetos fundamentais da história das pontes que unem as cidades do Porto e Gaia. Salientou-se nomeadamente, que durante muito tempo a travessia era feita através dejangadas, barcos e barcaças. A célebre Ponte das Barcas (1806), durou pouco tempo devido à tragédia de 1809, onde um forte ataque dos franceses fez com que a mesma cedesse, resultando um número elevado de feridos e vítimas mortais. Mais tarde foi reconstruída e



substituída pela Ponte Pênsil (1834), projetada por Stanislas Bigot. Em 1877 Gustave Eiffel projetou a Ponte D. Maria Pia que permitiu a ligação ferroviária entre o norte e o sul do país. Em 1879, Teófilo Seyrig venceu o concurso para a construção da Ponte D. Luís,

que veio substituir a Ponte Pênsil (1886). Devido ao aumento do tráfego automóvel, foi inaugurada, em 1963, a Ponte da Arrábida (projeto do engenheiro Edgar Cardoso). Em 1991 foi inaugurada a Ponte S. João (projeto do engenheiro Edgar Cardoso),

que substituiu a Ponte D. Maria. Com vista à redução do tráfego nas outras pontes, em 1996, foi inaugurada a Ponte do Freixo, projetada pelo professor António Reis. Mais recentemente, em 2003 foi inaugurada a Ponte do Infante (José António Fer-

nández Ordóñez) que veio substituir o tabuleiro superior da Ponte D. Luís.

Terminada a primeira parte da viagem, os participantes foram conduzidos ao Museu dos Descobrimentos, localizado em frente do edifício da Alfândega do Porto.

Aí, assistiu-se a uma explicação sobre a história dos descobrimentos, sendo possível usufruir das características interativas de algumas fontes documentais postas à disposição dos visitantes. Esta visita integrou, também, uma pequena viagem de barco que permitiu visualizar, cronologicamente, as principais etapas dos descobrimentos portugueses, destacando-se aqui o exotismo das paisagens e o caráter alegórico de certas cenas alusivas ao desconhecido e aos medos que alimentavam a imaginação dos mareantes, antes de terem sido dobrados os cabos Bojador e das Tormentas. Seguiu-se um almoço self-service, cujo cardápio era constituído por pratos típicos de diversas partes do globo (África, Índia e Brasil), testemunhando a presença dos portugueses no mundo.

A parte final da visita consistiu numa interessante volta pela baixa portuense. Terminado este périplo, os autocarros conduziram os viajantes à estação ferroviária das Devesas para efetuarem o regresso de comboio à cidade de Espinho.



...com legenda!

À semelhança do que sucedeu no ano transato, a receção por parte da Direção do Agrupamento de Escolas Dr. Manuel Gomes de Almeida aos alunos do 5.º ano na escola sede e na EB Domingos

Capela teve como principais finalidades apresentar a equipa diretiva aos jovens, facilitar a sua integração nas duas novas escolas, explicitar algumas normas de funcionamento do agrupamento e igualmente transmitir “votos de um bom ano escolar”

O Comboio do Far West (diziam eles...)

A evolução tecnológica processa-se cada dia a um ritmo alucinante, cada vez mais acelerado, mas nem sempre foi assim.

Houve um tempo em que todo este processo, de substituição do velho pelo novo, se fazia de modo a que diferentes tecnologias convivissem de forma saudável, cumprindo cada uma a sua função. É disso exemplo a permanência do comboio a vapor, na paisagem de Espinho, até 1970, lado a lado com as “modernas” máquinas diesel. Prova disso são os relatos de quem viveu este cenário e se deparava constantemente com as imponentes máquinas e o curioso entusiasmo por parte de um grupo de turistas ingleses, que se encontravam hospedados no Hotel Mar Azul: “É o comboio do Far West!” – diziam eles. De facto, os turistas eram os maiores clientes da linha do Vale do Vouga (o último “vapor” em atividade) e teimavam em organizar viagens nessa curiosa máquina do tempo. Gostavam, particularmente, do ruído, do fumo, da instabilidade e austeri-



OPINIÃO

APENAS REFLEXÕES

Jorge Madureira

dade das carruagens (com os tradicionais bancos de madeira) e da lenta velocidade a que era efetuada a viagem.

Mas enquanto para uns era uma atração turística, para outros a presença diária destas locomotivas era encarada com desagrado. Para além do incomodativo ruído, toda aquela nuvem de fuligem que emanava das máquinas fazia os seus estragos. É disso exemplo a reclamação constante da proprietária de uma loja de roupa para criança, que se situava junto ao terminal conhecido como “Espinho - Praia”. Aquela nuvem negra era um pesadelo! Como era possível ter uma loja de porta aberta, expondo artigos tão delicados, se a qualquer momento o temível negrume fazia das suas...

Curiosamente foi no universo infantil que o comboio a vapor sobreviveu, mas modificou-se um pouco... para melhor. Prova disso é a paraféria de publicações destinadas ao universo infantil (livros de histórias e para colorir) em que o comboio é quase



sempre representado como uma locomotiva fumegante mas com um sorriso estampado... na chapa. Raras vezes vemos nessas páginas uma máquina mais recente. Porquê? Penso que é inegável o carisma inerente a tudo o que é antigo. Por alguma razão se fala hoje em dia em “retro futurismo” e são disso exemplo os novos modelos de automóveis e motos que apostam em recriar (exteriormente) as formas e o carácter icónico de outros tempos. Seguindo este pensamento, e ao contrário do que se possa pensar, também nos comboios se verifica este renascimento.

Como hoje se costuma dizer, as crianças encarregaram-se de lhes fazer um “face-lift”, ou seja, deram-lhes uma nova aparência, de cara lavada, pintaram-nos com cores vivas, com a característica alegria que é também o combustível que as faz mover. Tanto assim é que, muito por insistência dos mais novos, o comboio a vapor continua em circulação, desta feita já sem vapores calçados com pneu de borracha. Pode ser visto junto à praia e trilha o seu próprio caminho, bastando para isso que os adultos saiam da frente para lhe dar passagem.

BeforeTheStorm (de duo a trio)



Joana Amorim (vocalista), Marcelo Baptista (guitarrista) e Diogo Márlon (baterista)

BeforeTheStorm é um grupo musical composto por Joana Amorim na voz e Marcelo Baptista na guitarra. Procuram transformar cada canção numa fusão de géneros musicais, criando uma mistura homogénea entre o jazz, o rock, o pop e o fado. Joana e Marcelo tocam juntos desde 2010.

No entanto, só “oficializaram” o seu grupo em 2013. Apesar de se apresentarem habitualmente em duo, por vezes, também se mostram ao público num outro formato – o trio -, com Diogo Márlon à bateria.

Os BeforeTheStorm já atuaram na Onda Poética, Quartas Mal Ditas, Festival 4500 Espinho, na apresentação do logótipo do 40.º aniversário da elevação da cidade de Espinho e por duas vezes na Festa do Livro da Alameda 8. Por agora, ainda são um grupo de covers. No entanto, pretendem vir a compor originais num futuro próximo.

Joana Amorim começou os seus estudos de

música, aos 6 anos, na Academia de Música de Espinho, onde concluiu o 5.º grau de piano. Em 2012 entrou para o Conservatório de Música do Porto, onde ainda permanece, no

3.º (e último) ano do curso de canto.

Marcelo Baptista começou a estudar guitarra aos 11 anos, na Academia de Música de Espinho, onde concluiu o 8.º grau, em

2013.

Diogo Márlon iniciou o seu percurso pela música com 12 anos e terminou o 5.º grau de percussão na Escola Profissional de Música de Espinho.

AGENDA

25, 26 e 30 de setembro
9h30/19 horas - Biblioteca Municipal
“Nós e Vós” - exposição de pintura de Leonor Sousa e Beta Morais

25, 26, 29, 30 de setembro e 1 e 2 de outubro
10/19 horas - Museu Municipal
“Símbolos do Passado” - exposição do artista silvaldense Mário Rodrigues - treze réplicas de veleiros dos séculos XVI e XVII, construídas com vários materiais e um conjunto de nove quadros pintados com tinta serigráfica

25, 26, 27 e 30 de setembro
Centro Multimeios
A Onda do Norte - exposição fotográfica - Espinho Surf Destination

25, 26, 27 e 30 de setembro e 1 de outubro

16h30 e 21h30 - Centro Multimeios - cinema
“Palácio das Necessidades” (comédia para m/12 anos), de Bertrand Tavernier, com Bruno Raffaelli, Julie Gayet, Anaïs Demoustier, Thomas Chabrol, Thierry Fremont, Marie Bunel e Alex Poisson
Alto e imponente, Alexandre Taillard de Worms é um homem cheio de estilo muito do agrado feminino. Acresce que é também Ministro dos Negócios Estrangeiros do país das luzes: a França. Com a sua cabeleira prateada e o seu corpo atlético ligeiramente bronzado, movimenta-se nos palcos mundiais, desde a tribuna das Nações Unidas em Nova Iorque a Oubanga, um pequeno barril de pólvora. Aí, ele reúne os poderosos e invoca as potências no sentido de trazer a paz, acalmar os ânimos e reforçar a sua aura de futuro Prémio Nobel da Paz cósmica...

26 de setembro
Jornadas Europeias do Património 2014
9h30/11 horas - Biblioteca Municipal
Arte xávaga em Espinho - atividade lúdica com crianças dos 6 aos 10 anos

20h30 - Casino de Espinho CC & Liaça - espetáculo (e jantar no Restaurante Bacarrá - também com animação de Sonus Faber)

21h30 - Centro Multimeios Comemorações do Dia Mundial do Turismo - Pilates com música ao vivo

22 horas - Alameda 8
Festa em honra de Nossa Senhora da Ajuda - concerto The Acoustic Foundation
26 de setembro
22h30 - Centro Multimeios Comemorações do Dia Mundial do Turismo - concerto Bossa Nova

27 de setembro
11/13h30 e 14h30/19 horas - Museu Municipal
“Símbolos do Passado” - exposição do artista silvaldense Mário Rodrigues - treze réplicas de veleiros dos séculos XVI e XVII, construídas com vários materiais e um conjunto de nove quadros pintados com tinta serigráfica

Comemorações do Dia Mundial do Turismo
15/19 horas - Rua 19 (entre as artérias 20 e 8)
Animação de rua (música, dança, pintura e artesanato -- Nascente)

16/17 horas - Fórum de Arte e Cultura de Espinho
Comemorações do Dia Mundial do Turismo
Exposição Turismo Balnear - início do século XX
Desfile de fatos de banho (início do século XX) - associação EVIDA
Música da época - Banda de Música da Cidade de Espinho

17/19 horas - Fórum de Arte e Cultura de Espinho
Comemorações do Dia Mundial do Turismo
Degustação e promoção de produtos gourmet
Conservas, vinhos, compotas e queijos
Casa Alves Ribeiro, Perles de Chocolat, Vinte Intensus e Emídio Concha

20 horas - Fórum de Arte e Cultura de Espinho
Jantar convívio da Associação dos Antigos Alunos das Escolas da Feira e da Tourada (visita guiada à exposição permanente do Museu Municipal às 18 horas)

20h30 - Casino de Espinho CC & Liaça - espetáculo (e jantar no Restaurante Bacarrá - também com animação de Sonus Faber)

21h30 - Nave Polivalente II Gala de Desporto de Espinho

27 e 29 de setembro
10h30/17 horas - Biblioteca Municipal
“Nós e Vós” - exposição de pintura de Leonor Sousa e Beta Morais

28 de setembro
15 horas - Capela de Santa Maria Maior (hoje em dia mais conhecida por Capela de Nossa Senhora da Ajuda)

Jornadas Europeias do Património - visita guiada por técnicos do Museu Municipal e sujeita a marcação prévia

16 horas - Igreja Matriz de Espinho

Jornadas Europeias do Património - visita guiada por técnicos do Museu Municipal e sujeita a marcação prévia



Paulo Pinto exhibe-se em Famalicão e Barcelos

Paulo Pinto participou em duas grandes provas da zona norte do país. No sábado a tarde disputou a prova inserida no projeto "Corre Famalicão" e foi décimo classificado da geral e quarto do seu escalão.

E para não perder o ritmo, no dia seguinte de manhã, correu em Barcelos, tendo sido quinto no seu escalão e 33.º da geral.

Um fim de semana em cheio para este atleta espinhense. Os próximos grandes desafios também já se aproximam, passando pela tradicional Meia Maratona de Ovar e pelo mais recente projeto de Carlos Sá, "Ultra Atleta Português", definido como a maratona mais difícil do mundo a realizar-se no mês de novembro, no Gerês.

Mundial de futebol de praia entre 9 e 19 de julho de 2015 na praia da Baía

O Campeonato do Mundo de futebol de praia de 2015 será disputado na praia da Baía, em Espinho, entre 9 e 19 de julho, anunciou a Federação Portuguesa de Futebol.

Portugal acolherá a oitava edição do Mundial de futebol de praia, depois de ter sido disputado em Taiti (2013), Itália (2011), Dubai (2009), Marselha (2008) e Rio de Janeiro (2005 a 2007).

Como anfitriã, a seleção portuguesa tem presença assegurada na fase final, cujo sorteio irá ocorrer em 28 de abril de 2015, no auditório do Centro Multimédia de Espinho.



Open internacional de artes marciais de Espinho dinamizado pela APAM

Decorreu no fim-de-semana na Nave Polivalente a segunda edição do Open Internacional de Artes Marciais de Espinho, organizado e dinamizado pela Associação Portuguesa de Artes Marciais - APAM, com o apoio da Câmara Municipal.

A APAM, instituição sediada em Espinho e detentora de utilidade pública, celebra 40 anos de existência. "Este evento é um dos muitos programados para celebrar as quatro décadas de atividade

desta associação, que ajudou a criar e a educar tantos jovens do nosso concelho."

Este evento teve como principais objetivos a competição saudável e o convívio entre diferentes estilos de artes marciais, potenciando desta forma o intercâmbio e os laços de amizade.

Foram 115 os praticantes que se inscreveram nas diversas modalidades que esta competição ofereceu, somando um total de 350 participações. Vindos dos diversos

pontos do país, os competidores distribuíram-se entre os escalões de infantis, juvenis e adultos.

Responderam ao desafio diversas escolas de artes marciais. Das quais se destaca a nível nacional o kung-fu da Associação de Artes Marciais e Desportos de Combate de Vale do Sousa, da escola Força dos Sentidos, da Associação do Minho; o karatê da Associação Portuguesa de Seishin Kyokushin Karate de Viana do Castelo e da Associ-

ação Zen de Famalicão, o kempo vhinês do Clube Dragon Team de Coimbra, em representação da Federação Portuguesa de Lohan Tao, e o vie-vo-dao das escolas do Complexo do Colégio de Santa Maria de Lamas, da Escola Hiep-Khi-Vo-Dao Marco de Canaveses, da Associação de Desenvolvimento de Nogueira da Regedoura e da APAM.

No sábado, a competição dividiu-se em várias modalidades, tais como "Formas Individuais" (esquemas técnicos de mãos nuas predefinidos executados individualmente), "formas em equipa" e "formas de armas" (esquemas técnicos com armas tradicionais pré-definidos executados individualmente).

No domingo, a competição foi dedicada inteiramen-

te ao combate, modalidade "light-kick".

Pódios das delegações nacionais em viet-vo-dao:

APAM-Espinho - dez medalhas de ouro, seis de prata e quinze de bronze.

Complexo de do Colégio de Lamas - quatro medalhas de ouro, três de prata e duas de bronze.

AD Nogueira da Regedoura - uma medalha de ouro, duas de prata e três de bronze.

HKVDMarco de Canaveses - uma medalha de bronze.

E de kempo chinês: Coimbra Fighth Club - nove medalhas de ouro, nove de prata e duas de bronze.

E ainda de kung fu:

Associação Vale do Sousa - onze medalhas de ouro, doze de prata e doze de bronze.

Força dos Sentidos - seis de ouro, oito de prata e sete de bronze.

Associação do Minho - quatro medalhas de ouro, três de prata e duas de bronze.

Finalmente, de karatê: Viana do Castelo - uma medalha de ouro, três de prata e uma de bronze.

Famalicão - duas medalhas de ouro e duas de bronze.

No que respeita ao pódio por associação, a Associação de Artes Marciais e Desportos de Combate de Vale do Sousa arrecadou o primeiro lugar com 35 pódios, a APAM conseguiu um excelente segundo lugar com 31 pódios e em terceiro lugar ficou a surpreendente escola de kung fu Força dos Sentidos com 21 pódios.

Com apenas uma consulta (20 euros) pode ficar feliz • Qualquer que seja o seu problema contate

PROFESSOR SABO GRANDE VIDENTE MÉDIUM AFRICANO

Resultados em 8 dias garantidos com sinal de resultados a partir de 24 horas. Especialista em retornos rápidos do bem amado. Se quiser ser amado ou se o amado a deixou, ele irá correr atrás de si perdidamente apaixonado. Amor durável, sorte ao jogo, exames escolares, impotência sexual, doença desconhecida mesmo em casos desesperados.

SEM FALSAS PROMESSAS | TRABALHO EFICAZ E RÁPIDO

Consulta pessoalmente, faço deslocações e também trabalho por correspondência.

Não hesite em contactar-me, se quer mudar a vida.

FACILIDADES DE PAGAMENTO • 969 451 003 | 914 972 982

Consulta por marcação de segunda a domingo, das 8 às 23 horas • PERTO DOS BOMBEIROS DE SANTA MARIA DA FEIRA

Clínica Médico-Dentária Rosa Neves, Lda.

Rua 29, n.º 696 (entre as ruas 26 e 24)

Marcações pelos telef.: 22 734 01 16 e 91 496 13 67

Clínica Dentária de Reabilitação Orofacial



- > Implantologia
- > Ortodontia
- > Cirurgia Maxilofacial
- > Odontopediatria

Ortodontia invisível INVISALIGN® e DAMON SYSTEM®

Branqueamento ZOOM ADVANCED POWER®



DR. JORGE PACHECO

*Master em Implantologia

DR. GUSTAVO PACHECO

*Especializado em Ortodontia pela New York University e pós-graduação pela FMDUP

DR. TOMÁS PACHECO

Aberto aos sábados - Cheque-Dentista - EDP - CGD - SAMS - SAMS Quadros Saúde Prime - Victoria Seguros - Future Healthcare - Salvador Caetano

Rua 8, n.º381 **ESPINHO** 227342718 / 929074937
espinho@clinicaspacheco.com

clínicas pacheco

CLÍNICA MÉDICO

LEOPOLDINA SANTOS TAVARES

CRISTINA SANTOS TAVARES

MÉDICAS DENTISTAS

TERAPIA DA FALA - *Andreia Tavares*

Acordos: SAMS QUADROS - CGD - MULTICARE

Rua 23, n.º 773 - 1.º Esq. - 4500-277 ESPINHO • Telef. 227324121 • Tlm. 967742865



MÉDICOS DENTISTAS

JORGE FERREIRA
BRUNO MORRIS

SAMS QUADROS
SAMS * CGD
ADVANCE CARE * MÉDIS

Edifício S. Pedro
Sala W

Rua 23, n.º 174
Telef. 22 734 86 93

Sanjoanense em Espinho (domingo) para a Taça de Portugal

A equipa de futebol sénior do Sporting Clube de Espinho irá receber, no próximo domingo, pelas 15 horas, no Estádio Comendador Manuel de Oliveira Violas, a Associação Desportiva Sanjoanense da Série D do Campeonato Nacional de Seniores, em jogo da segunda eliminatória da Taça de Portugal. O vai por frente-a-frente estas duas equipas da Associação de Futebol de Aveiro, num derby regional que há muito não se realizava.

A segunda eliminatória da Taça de Portugal conta, também, com a participação das equipas profissionais da II Liga.

Eis os jogos:

Sp. Espinho-Sanjoanense
Mosteirense-Salgueiros 08
Aljustrelense-Desp. Aves
Mafra-Feirense
Moura-Montalegre
Argozelo-Alcains
Pedras Salgadas-
-Atl. Ouriense
Marinhense-Torreense
Pedras Rubras-Anadia
Vianense-Serzedo
Vilaverdense-Gondomar
Naval-Fafe
Freamunde-Águeda
Elétrico-Tondela
Cova Piedade-Silves
Atlético-Moimenta Beira
Tirsense-U. Leiria
Caldas-Santa Maria
Vizela-Sousense
Sourense-Santa Clara
Câmara de Lobos-Mortágua
Angrense-Vit. Sernache
Chaves-Louletano
B. Castelo Branco-Sertanense
Vila Real-Casa Pia
Boavista Ribeirinha-
-Felgueiras 1932
Sacavenense-Vieira
Ribeirão-CD Gouveia
Trofense-Febres
Acad. Viseu-Famalicao
Cesarense-Sp. Covilhã
Beira Mar-Sintrense
Sp. Pombal-Limianos
UD Oliveirense-
-U. Montemor
Alcanenense-Lourosa
Atl. Riachense-Praiense
Loures-AD Oliveirense
Portimonense-Real
Amora-U. Madeira
Atl. Malveira-Varzim
Atl. Reguengos-Sp. Paivense
Olhaneense-Quarteirense
Operário Lagoa-
-Lusitano FCV
Oriental-Farense
Santa Eulália-Leixões
Cinfães-Coimbrões



Foto VÍTOR LANCHÁ

Futebol tigre conquista primeiro ponto mas... merecia mais!

A equipa de futebol do Sporting Clube de Espinho empatou, no sábado, com o Cinfães (0-0), em encontro da quarta jornada do Campeonato Nacional de Seniores, Série C.

Os tigres, sob o comando do novo técnico, Calica Moreira, conquistaram, assim, o seu primeiro ponto na presente temporada.

Apesar do número considerável de público que assistiu à partida, o espetáculo esteve longe de ser o melhor, sobretudo de trazer entusiasmo aos adeptos espinhenses.

A verdade é que os tigres estiveram sempre melhor do que o seu adversário, pois foram mais audazes, mas não conseguiram finalizar da melhor forma, muito por mérito do Cinfães, que procurou defender-se do que por demérito dos avançados espinhenses.

Ainda com algumas dificuldades em dar sequência aos novos processos implementados por Calica Moreira, a equipa do Sporting Clube de Espinho foi a mais inconformada, a que mais trabalhou nas

transições e a que acabou por mostrar melhor futebol. O Cinfães acabou por adotar uma estratégia de contenção, sempre na espreita do contra-ataque, indo aqui e ali criando uma ou outra situação complicada para a defensiva alvinegra.

Resultado injusto para o Sporting Clube de Espinho, que foi sempre o melhor conjunto em campo e a equipa que mais procurou o golo e a vitória.

Sporting de Espinho, 0 Cinfães, 0

Jogo no Estádio Comendador Manuel de Oliveira Violas, em Espinho.

Árbitro: Pedro Campos (AF Porto). Árbitros assistentes: Renato Barqueira e Bruno Ferreira.

Sporting Clube de Espinho - Renato; Bosingwa, Fábio Gonçalves, Ricardo Correia (cap.) e Pedro Pereira; Telmo, Miguel, Rui Lopes e Samate; Jonathan e Capela.

Substituições: Samate por Lapa (39), Capela por André (63) e Telmo por João Dias (69).

Não utilizados: Stephane,

Sporting de Espinho vence torneio de voleibol da Maia

A equipa de voleibol sénior masculina do Sporting de Espinho, orientada por Filipe Vitó, foi a vencedora do Torneio de Voleibol da Maia. Os tigres venceram, na final, a equipa do Castelo da Maia Ginásio Clube, na 'negra', por 2-3 (20-25, 25-17, 29-27, 20-25 e 11-15).

Entretanto, a equipa de voleibol sénior tigre conta já com a prestação de Ferreira. O oposto internacional, de 26 anos, renovou, estando assim ao dispor do técnico, Filipe Vitó, bem como o jovem oriundo da formação alvinegra, de 19 anos, Pedro Maia.

Empate no derby popular de Anta

A equipa de futebol da Associação Desportiva de Esmojães, realizou no sábado, o segundo jogo da Taça de Anta (Taça José Pinheiro), com os Águias da Quinta, no complexo desportivo de Cassufas.

Foi o jogo de cartaz da segunda jornada, entre duas equipas que entraram em campo prontas a dar espetáculo às dezenas de pessoas que foram assistir a este derby antense.

Começou melhor a equipa de Esmojães que com lances rápidos de ataque ia surpreendendo a equipa dos Águias de Anta que tardavam em assentar o seu jogo. A partir dos vinte minutos, o equilíbrio era total com o jogo muito disputado a meio-campo e com algumas faltas provocadas entre os jogadores devido à intensidade do jogo. Não foi, portanto, de admirar que ao intervalo o resultado fosse o nulo.

Na segunda parte ambas as equipas voltaram determinadas a jogar a bola com vontade de vencer e a Associação de Esmojães esteve um pouco mais perto de marcar, por duas vezes, em oportunidade flagrantes: uma por Nelson aos dez minutos da segunda parte, a falhar sozinho à boca da baliza; e a outra por Nelinho que, à passagem da meia hora de jogo da segunda parte desferiu um remate forte para grande defesa do guarda-redes dos Águias.

A equipa dos Águias respondeu e bem e também brilhou o guarda-redes de Esmojães, Cláudio Couto com três excelentes defesas, evitando assim que os Águias de Anta inaugurassem o marcador.

O resultado acaba por premiar as duas equipas, que estiveram melhor a defender do que atacar.

Associação de Esmojães, 0 Águias de Anta, 0

Jogo no Complexo Desportivo de Cassufas, em Cassufas (Anta). Árbitro: Luís Ferreira (Estrelas da Divisão).

Associação Desportiva de Esmojães - Cláudio Couto; Chocolate, Nandinho, Henrique e Santiago; Rui Santos, Diogo e Silva; Nelson, Miguel e Pedro.

Jogaram ainda: Zé Carlos, Nelinho, Couto, Fernando Ferreira e Toninho. Treinador: Rui Pinto.

Águias de Anta - Nelinho; Rui Pinto, Dani, Leiteira e Vasco; André, Fábio e Passos; Aduato, Catota e Simão.

Jogaram ainda: Pedrinho, Ricardo, Micoli, Rui Pedro e Paulo Duarte. Treinador: Nuno Gonçalves.

Hóquei em patins academista perde em Valença

A equipa de hóquei em patins da Associação Académica de Espinho acabou por não conseguir levar de vencida o Valença na primeira jornada do Campeonato Nacional da II Divisão, Zona Norte. Os academistas foram derrotados por 4-3 depois de no final do primeiro tempo estarem a vencer por 0-2.

Depois de uma primeira parte excelente, e após desperdiçarem uma 'montanha' de oportunidades, a equipa da Académica de Espinho chegou ao intervalo em vantagem a dois. No entanto, no segundo tempo, a turma do Mocho possibilitou a galvanização do adversário que, em muito pouco tempo, chegou à igualdade. Os academistas voltaram a colocar-se em vantagem (2-3), mas o adversário, após uma falta que não foi descortinada pela equipa de arbitragem, chegou à igualdade.

Já muito perto do final da contenda, o Valença passou para a frente do marcador, alcançando, assim, a vitória.

Os golos academistas foram apontados por André Pinto (que bisou) e Bruno Fernandes.

Entretanto, nas camadas jovens, a equipa de sub-17 da Associação Académica de Espinho foi ao terreno do Estrela e Vigorosa Sport empatar (3-3), em jogo do respetivo Campeonato Distrital.

Por sua vez, os sub-13 academistas receberam e bateram o Penafiel por 5-4, também em partida a contar para o Campeonato Distrital.

No sábado, a equipa de sub-17 da Académica de Espinho joga com o Clube Desportivo da Póvoa, às 15 horas, na Póvoa de Varzim e os sub-15 academistas deslocam-se a Vila Boa do Bispo, no domingo, para defrontar os locais, às 10 horas.

CAMPEONATO NACIONAL SENIORES MASCULINOS II DIVISÃO - ZONA NORTE

Resultados

Juventude Pacense-Riba D'Ave 10-8
HC Braga-Mealhada 4-1
Cucujães-Famalicense 6-2
Fânzeres-Infante Sagres 4-7
Valença-AA Espinho 4-3
Lavra-Cambra 2-9
Folgou o EL Azeméis e o jogo Marco-Gulpilhares disputa-se a 17 de dezembro.

Próxima jornada

Riba D'Ave-EL Azeméis
Mealhada-Juventude Pacense
Famalicense-HC Braga
Infante Sagres-Cucujães
AA Espinho-Fânzeres (Espinho/sábado/18h30)
Cambra-Valença
Gulpilhares-Lavra (b)
Folga o Marco
(b) A 19 de novembro

Manuel Proença

Danilo reforça tigres

Danilo Almeida, médio de 21 anos, que na época passada esteve ao serviço dos tigres, acaba de regressar ao plantel do Sporting Clube de Espinho, reforçando, assim, o plantel orientado por Calica Moreira.

Manuel Proença

Boas participações da ADF Anta nos torneios de Esmoriz e de Argoncilhe

As equipas da Associação Desportiva da Freguesia de Anta/'Os Baixinhos' (ADF Anta/Baixinhos) participaram no Torneio de Esmoriz.

No primeiro jogo da fase de grupos, a equipa de infantis A da ADF Anta/Baixinhos foi derrotada pelo Fiães. Num jogo equilibrado, os fianenses conseguiram inaugurar o marcador e assim garantir os três pontos. Os antenses ainda tentaram empatar mas a pouca clarividência no setor ofensivo foi determinante.

No segundo dia do torneio, a equipa de infantis A de Anta defrontou a equipa do Padroense. Num jogo com bastantes oportunidades de golo, os antenses voltaram a sofrer primeiro. No entanto, e com uma boa reação os de Anta foram em busca do empate e conseguiram através de um bom entendimento coletivo. Já quando se esperava pelo apito final, a equipa do Padroense chegou ao segundo golo, de forma confusa e algo estranha que ditou a derrota para a equipa de Anta.

No jogo de atribuição do quinto e sexto lugar, os antenses defrontaram o Tarei e acabaram por empatar a duas bolas, sendo o desempate resolvido através da marcação de grandes penalidades, onde a sorte não sorriu aos jogadores de Anta.

Em suma, apesar dos resultados não terem sido positivos, notou-se uma evolução na forma de jogar desta equipa, que continua a sua preparação para o campeonato.

Eis a equipa de Infantis A da ADF Anta: Filipe, Henrique, Luís, Hugo, Simão Teixeira, Simão Marques, David, Rafael, Rui Giro, Rodrigo Bulhosa, Gonçalo e Duarte. Treinador: Rúben Correia.

A equipa de infantis B dos Baixinhos contou por vitórias as partidas realizadas na sua participação no Torneio de Esmoriz em Movimento arrecadando assim o primeiro lugar no torneio. Os antenses impuseram a sua qualidade e ficou patente a sua superioridade ao longo de todo o torneio durante o qual marcaram 12 golos e sofreram apenas um. De salientar também o prémio de melhor marcador conquistado por Guga com sete golos.

Eis a equipa de infantis B: Fonseca, Pedro Diogo, Barros, Vieira, Bruno, Gonças, Bernardo, Fiães, Danie Guga.

Por sua vez, a equipa de

Benjamins A (Cadete, Bombas, Tomás, Gonçalo, Iuri, Dani, Kiko, Gui, Rosas, Diogo e Resende) nos dois primeiros jogos da fase de grupos apesar de uma supremacia absoluta estava a pecar na finalização de forma grosseira, o que não espelhava minimamente a superior qualidade dos antenses face ao resto das equipas. Porém quando o cerco apertou, os antenses responderam ao melhor nível goleando o Furadouro e apurando-se assim em primeiro do grupo. Nas meias-finais os jovens de Anta voltaram a exercer uma superioridade absoluta conseguindo espelhar em golos. No momento decisivo do torneio ante um Padroense bem organizado os baixinhos comprometeram muito na primeira metade, fruto de um nervosismo padrão a todos jogadores. Na segunda metade apesar de sofrer um golo numa fase decisiva do encontro, e mais uma vez numa situação difícil, os antenses subiram os índices de intensidade e numa garra característica deram a volta ao encontro, em apenas sete minutos. Baixinhos que também superiorizaram-se na entrega de prémios tendo em Cadete o melhor guarda-redes e em Resende o melhor marcador e jogador do torneio.

A equipa de traquinas A da ADF Anta (Guigas, Miguel, JP, Nuno, Konstantin, Duarte, Rodrigo, Miranda, Gus e Vasco) arrecadou, também, a primeira posição, batendo nas grandes penalidades o Fiães, depois de se registar um empate a duas bolas no término do tempo regulamentar, na final. Os antenses, na fase de grupos, empataram com o Fiães (1-1) e venceram a Académica de Coimbra por 2-1. Na meia-final golearam o Tarei por 10-1.

Por fim, a equipa de Traquinas B da ADF Anta arrecadou um brilhante primeiro lugar. Depois de passar a fase de grupos em primeiro e sem derrotas, os antenses venceram a meia-final contra a equipa do Tarei, por números muito expressivos. Já na grande final os baixinhos voltavam a encontrar o Fiães e assistiu-se a mais um encontro equilibrado entre duas boas equipas.

Depois de marcar um golo cedo no jogo, os antenses deixaram-se adormecer e sofreram dois golos já no decorrer da segunda parte. Contudo, num último esforço na derradeira jogada do encontro, os antenses conquistaram uma grande penalidade que viria



a ser convertida com sucesso. Na lotaria das grandes penalidades a sorte sorriu aos antenses que conquistam assim o seu primeiro troféu da época.

Entretanto, no Torneio de Argoncilhe, o escalão de traquinas B da ADF Anta/Baixinhos (Salvador, Gonçalo Gomes, Gu, Tiago, Tomás Santos, Tomé, Tiúí, Diogo, Léo, Lourenço e Bernardo),

na fase de grupos conseguiu duas reviravoltas nos dois primeiros jogos mostrando muita raça e querer. No último jogo do grupo os antenses controlaram o desafio sabendo que o empate já era suficiente para o apuramento para a final.

Na final, contra um adversário com qualidade, o equilíbrio foi a nota dominante com bastante luta ao

meio-campo e poucas oportunidades de golo. No entanto, por duas vezes a equipa de Anta poderia ter inaugurado o marcador mas a ansiedade na finalização não o permitiu. A dois minutos do fim, tirando partido de um livre muito perigoso, o Lourosa inaugurou o marcador. Galvanizados ainda acabaram por marcar mais um antes do final.

Eisa constituição das duas equipas de petizes:

A - Gonçalo Vitó, Vicente Magalhães, Iuri Silva, Diogo Costa, Tomás Pinto, Afonso Santos, Rafael Silva, Renato Neves e Gabriel Liquito.

B - Luís Peralta, Afonso Lopes, Francisco Matos, Bruno Cruz, Rodrigo Marques, Gabriel Marques, Manuel Monteiro, Tomás Gonçalves, Ruben Sabeça e Simão.

Rio Largo brilha com goleada na Galiza

A equipa de futebol sénior do Rio Largo Clube de Espinho deslocou-se a Betanzos, na Corunha (Galiza) no passado fim-de-semana, tendo como objetivo participar em mais um jogo amigável entre espinhenses e galegos. No sábado à tarde, na cidade histórica de Betanzos, a 25 quilómetros da Corunha, os espinhenses defrontaram o Piadela Futebol Club e venceram por expressivos oito golos a um, graças a uma boa exibição futebolística, em especial no segundo tempo do jogo.

O Rio Largo, bem orientado pelo novo técnico, Pedro Dias, brindou os presentes no Estádio do Carregal, com elevados momentos de futebol, técnico e físico, apesar da ausência de alguns jogadores, que não puderam desloca-se à Corunha.

No primeiro tempo chegou a haver um certo equilíbrio, mas no segundo período, o conjunto do Rio Largo demonstrou que tem uma equipa pronta para disputar o título do Campeonato de Futebol Popular do Concelho de Espinho.

Após o jogo, a comitiva foi brindada com um jantar na localidade vizinha de Piadela onde, durante o mesmo, foi reforçada a amizade entre as duas coletividades.

Após o jantar seguiu-se a troca de lembranças, num ato onde estiveram presentes, entre outros, o alcaide (presidente da Câmara) de Betanzos, Ramón García Vazquez, o presidente da Associação de Futebol de Veteranos da Corunha, Clemente Rineiro, o presidente do clube anfitrião, Ricardo Castro, o presidente do Rio Largo Clube de Espinho, Rui Freitas e, ainda, Jesus Orqueira, um homem



que é o grande elo de ligação e amizade entre os clubes galegos e o Rio Largo.

O presidente do Rio Largo Clube de Espinho, Rui Freitas, agradeceu o convite formulado à sua coletividade para mais esta deslocação e, a exemplo de anos anteriores, renovou o convite aos anfitriões para se deslocarem a Espinho no próximo ano.

Por seu turno, o alcaide de Betanzos, Ramón Vazquez, afirmou sentir-se "honrado por receber" a comitiva espinhense e por "deste modo se reforçarem os laços de amizade" entre aquela cidade galega e o clube espinhense.

A comitiva espinhense, composta por 24 elementos, deixou a Corunha ao princípio da tarde e chegou a Espinho muito perto da meia-noite de domingo.

Piadela, 1 Rio Largo, 8

Jogo no Estádio do Carregal, em Betanzos, Corunha, Espanha. Árbitro: José Ber-

mudez Veiga.

Árbitros assistentes: Juan Pajaro Hermoe Salvador Ponte.

Piadela Futebol Club - Marcos; Chuvi, Fran, Murray e Campelo; Braulio, Tito e Jorge; Juan, Manolo e Ruben. Jogaram ainda: Pirij e Pol. Treinador: Ricardo Castro.

Rio Largo Clube de Espinho - Rito; Tiago, César, Paulinho e Marco Lucas; Ricardinho, Ricardo Sousa e Diogo Gomes; Pedro Rios, João Pedro e Bruno Moreira.

Jogaram ainda: Pedro Ferreira, Rui Freitas e Paulo Piçarra.

Treinador: Pedro Dias.

Ao intervalo: 1-3.

Marcadores: 0-1, por João Pedro (26), 0-2, por Pedro Rios (29); 1-2, por Chuvi (34); 1-3, por Pedro Rios (41); 1-4, por João Pedro (63); 1-5, por Bruno Moreira (68); 1-6, por Paulo Piçarra (69); 1-7, por Tiago (75); 1-8, por Diogo Gomes (80, gp).

Paulo Malheiro

Augusto Silva azarado mas atletismo do Rio Largo dá nas vistas

Foram treze os atletas que representaram as cores do Rio Largo, conseguindo alguns bons resultados em três provas.

No sábado, José Gomes disputou a corrida de dez quilómetros que decorreu em Leixões e foi segundo classificado no escalão de M50.

No domingo decorreu a sexta corrida das vindimas em Castelo de Paiva, com destaque para José Gomes, terceiro do seu escalão. Seguiram-se Carlos Ferreira, Adriano Queiroz, que também foi terceiro no respetivo escalão, José Falcão, Joaquim Gomes, Luís Rodrigues e

Eduardo Passos. Nesta prova que contava para o Campeonato Nacional de montanha, o clube espinhense registou o décimo lugar.

António Oliveira ficou em primeiro lugar no seu escalão na corrida de dez quilómetros de Ancede-Baião, seguido por Carlos Cardoso, Álvaro Reis, Manuel Silva.

Augusto Silva teve uma queda próximo da meta, que o impossibilitou de terminar a prova, embora seguisse com um bom tempo. Teve que ser hospitalizado devido a um golpe na cabeça.

Empate de vizinhos em jogo de preparação

A equipa de iniciados do Clube Geração Paramos realizou um jogo de preparação com os vizinhos da Associação Desportiva da Freguesia de Anta/'Os Baixinhos', com um empate (2-2).

Numa partida em que as duas equipas ainda se encontram numa fase de adaptação ao futebol de onze e a novos processos, começou melhor o conjunto da casa, com posse de bola e a ameaçar o golo que veio a acontecer aos 18 minutos. No tempo restante da primeira parte, os da casa mantiveram os antenses longe da sua baliza e estiveram perto de ampliar o resultado. A segunda parte abriu praticamente com o segundo golo dos da casa e talvez com isto os paramenses tenham acreditado que o jogo estava ganho! Puro engano, pois aos poucos os antenses foram crescendo no jogo e reduziram a 10 minutos do fim com um golo de belo efeito. Já sobre o final de jogo, na marcação de um livre direto, os de Anta marcaram o tento do empate.

Geração Paramos, 2 ADF Anta, 2

Jogo no campo de relva sintética do Complexo Desportivo de Paramos.

Clube Geração Paramos - Ruben; Leonardo, Alcides, João e Álvaro; Daniel Sá, Rodrigo e Rui Pedro; Rui Vieira, Gonçalo e Eduardo.

Jogaram ainda: Daniel, Diogo Aleixo, Joaquim, Francisco, Jorge, Miguel, Pedro e Diogo. Treinador: Pedro Resende.

Associação Desportiva da Freguesia de Anta/Os Baixinhos - Mário; Fábio, Edgar, Santos e Lito; Gui, Pedro e Alexandre; André, Bruno e Leandro.

Jogaram ainda: Miguel, Ruben, Bernardo, Roberto, Zé Pedro, Ricardo e Godinho.

Marcadores: Rodrigo e Gonçalo; Gui e Ruben. Treinador: Ruben Correia.

Determinação vale três pontos

A equipa de futebol da Associação Desportiva da Freguesia de Anta (ADF Anta) iniciou a sua aventura no reestruturado Campeonato Distrital de Iniciados da primeira divisão com uma vitória tangencial (1-2), num terreno tradicionalmente difícil, o do Arouca.

Numa primeira parte onde os visitantes entraram bastante apáticos e concedendo alguma iniciativa ao seu opositor, foi necessário a bola bater com estrondo na baliza de Diogo para que viessem a marcar efetivamente presença em campo. Esse momento do jogo viria a constituir-se como o mote para uma melhoria substancial em termos coletivos da equipa Antense, passando a bola a rondar com maior perigosidade a baliza dos da casa. Apesar de em termos qualitativos não ter saído da mediania durante o primeiro período da partida, o nulo ao intervalo acabava por castigar uma fraca entrada em campo bem como a falta de lume nos pés na hora de finalizar dos forasteiros.

Na segunda parte do encontro foi possível verificar alguma consistência do jogar antense na medida em que conseguiram dar alguma continuidade ao trabalho que efetuaram na segunda metade da primeira parte. Essa maior qualidade permitiu um maior controlo das incidências do jogo e seria com naturalidade que haveriam de chegar aos golos que lhes confeririam uma vantagem de duas bolas.

Seria já nos instantes finais da partida e depois de os de Anta terem disponibilizado de mais um par de oportunidades de golo eminente que o Arouca iria reduzir a diferença no marcador fruto de um lance mal ajuizado pela equipa de arbitragem prejudicando claramente os de Anta.

Até ao final da partida o jogo atingiu um nível emocional elevadíssimo, sendo com muita determinação que os jovens antenses haveriam de garantir os merecidíssimos três pontos.

Eis a constituição da equipa da ADF Anta:

Diogo; Ruben, Dinis, André e Furtuoso; Francisco, Varela e Beto; Pedrito, Resende e Rui I.

Jogaram ainda: Simão, Rui II e Zinho.

Treinador: Nelson Capela. Marcadores: Pedrito e Rui I.

JUVENIS II DIVISÃO - SÉRIE A

1.ª Jornada (28 setembro)

ISPAB-Vale
Paivense-Canedo
S. Martinho-U. Lamas
Argoncilhe-ADF Anta
Fiães-Vilamaiorense
Sp. Espinho-Relâmpago
Lourosa-P. Brandão

2.ª Jornada (5 outubro)

Vale-Lourosa
Canedo-ISPAB
U. Lamas-Paivense
ADF Anta-S. Martinho
Vilamaiorense-Argoncilhe
Relâmpago-Fiães
P. Brandão-Sp. Espinho

3.ª Jornada (12 outubro)

Vale-Canedo
ISPAB-U. Lamas
Paivense-ADF Anta
S. Martinho-Vilamaiorense
Argoncilhe-Relâmpago
Fiães-P. Brandão
Lourosa-Sp. Espinho

4.ª Jornada (19 outubro)

Canedo-Lourosa
U. Lamas-Vale
ADF Anta-ISPAB
Vilamaiorense-Paivense
Relâmpago-S. Martinho
P. Brandão-Argoncilhe
Sp. Espinho-Fiães

5.ª Jornada (26 outubro)

Canedo-U. Lamas
Vale-ADF Anta
ISPAB-Vilamaiorense
Paivense-Relâmpago
S. Martinho-P. Brandão
Argoncilhe-Sp. Espinho
Lourosa-Fiães

6.ª Jornada (2 novembro)

U. Lamas-Lourosa
ADF Anta-Canedo
Vilamaiorense-Vale
Relâmpago-ISPAB
P. Brandão-Paivense
Sp. Espinho-S. Martinho
Fiães-Argoncilhe

7.ª Jornada (9 novembro)

U. Lamas-ADF Anta
Canedo-Vilamaiorense
Vale-Relâmpago
ISPAB-P. Brandão
Paivense-Sp. Espinho
S. Martinho-Fiães
Lourosa-Argoncilhe

8.ª Jornada (16 novembro)

ADF Anta-Lourosa
Vilamaiorense-U. Lamas
Relâmpago-Canedo
P. Brandão-Vale
Sp. Espinho-ISPAB
Fiães-Paivense
Argoncilhe-S. Martinho

9.ª Jornada (23 novembro)

ADF Anta-Vilamaiorense
U. Lamas-Relâmpago
Canedo-P. Brandão
Vale-Sp. Espinho
ISPAB-Fiães
Paivense-Argoncilhe
Lourosa-S. Martinho

10.ª Jornada (30 novembro)

Vilamaiorense-Lourosa
Relâmpago-ADF Anta
P. Brandão-U. Lamas
Sp. Espinho-Canedo
Fiães-Vale
Argoncilhe-ISPAB
S. Martinho-Paivense

11.ª Jornada (7 dezembro)

Vilamaiorense-Relâmpago
ADF Anta-P. Brandão
U. Lamas-Sp. Espinho
Canedo-Fiães
Vale-Argoncilhe
ISPAB-S. Martinho
Lourosa-Paivense

12.ª Jornada (14 dezembro)

Lourosa-Relâmpago
P. Brandão-Vilamaiorense
Sp. Espinho-ADF Anta
Fiães-U. Lamas
Argoncilhe-Canedo
S. Martinho-Vale
Paivense-ISPAB

13.ª Jornada (21 dezembro)

Relâmpago-P. Brandão
Vilamaiorense-Sp. Espinho
ADF Anta-Fiães
U. Lamas-Argoncilhe
Canedo-S. Martinho
Vale-Paivense
ISPAB-Lourosa

14.ª Jornada (11 janeiro)

Vale-ISPAB
Canedo-Paivense
U. Lamas-S. Martinho
ADF Anta-Argoncilhe
Vilamaiorense-Fiães
Relâmpago-Sp. Espinho
P. Brandão-Lourosa

15.ª Jornada (18 janeiro)

Lourosa-Vale
ISPAB-Canedo
Paivense-U. Lamas
S. Martinho-ADF Anta
Argoncilhe-Vilamaiorense
Fiães-Relâmpago
Sp. Espinho-P. Brandão

16.ª Jornada (25 janeiro)

Canedo-Vale
U. Lamas-ISPAB
ADF Anta-Paivense
Vilamaiorense-S. Martinho
Relâmpago-Argoncilhe
P. Brandão-Fiães
Sp. Espinho-Lourosa

17.ª Jornada (1 fevereiro)

Lourosa-Canedo
Vale-U. Lamas
ISPAB-ADF Anta
Paivense-Vilamaiorense
S. Martinho-Relâmpago
Argoncilhe-P. Brandão
Fiães-Sp. Espinho

18.ª Jornada (8 fevereiro)

U. Lamas-Canedo
ADF Anta-Vale
Vilamaiorense-ISPAB
Relâmpago-Paivense
P. Brandão-S. Martinho
Sp. Espinho-Argoncilhe
Fiães-Lourosa

19.ª Jornada (22 fevereiro)

Lourosa-U. Lamas
Canedo-ADF Anta
Vale-Vilamaiorense
ISPAB-Relâmpago
Paivense-P. Brandão
S. Martinho-Sp. Espinho
Argoncilhe-Fiães

20.ª Jornada (1 março)

ADF Anta-U. Lamas
Vilamaiorense-Canedo
Relâmpago-Vale
P. Brandão-ISPAB
Sp. Espinho-Paivense
Fiães-S. Martinho
Argoncilhe-Lourosa

21.ª Jornada (8 março)

Lourosa-ADF Anta
U. Lamas-Vilamaiorense
Canedo-Relâmpago
Vale-P. Brandão
ISPAB-Sp. Espinho
Paivense-Fiães
S. Martinho-Argoncilhe

22.ª Jornada (15 março)

Vilamaiorense-ADF Anta
Relâmpago-U. Lamas
P. Brandão-Canedo
Sp. Espinho-Vale
Fiães-ISPAB
Argoncilhe-Paivense
S. Martinho-Lourosa

23.ª Jornada (22 março)

Lourosa-Vilamaiorense
ADF Anta-Relâmpago
U. Lamas-P. Brandão
Canedo-Sp. Espinho
Vale-Fiães
ISPAB-Argoncilhe
Paivense-S. Martinho

24.ª Jornada (29 março)

Relâmpago-Vilamaiorense
P. Brandão-ADF Anta
Sp. Espinho-U. Lamas
Fiães-Canedo
Argoncilhe-Vale
S. Martinho-ISPAB
Paivense-Lourosa

25.ª Jornada (12 abril)

Relâmpago-Lourosa
Vilamaiorense-P. Brandão
ADF Anta-Sp. Espinho
U. Lamas-Fiães
Canedo-Argoncilhe
Vale-S. Martinho
ISPAB-Paivense

26.ª Jornada (19 abril)

P. Brandão-Relâmpago
Sp. Espinho-Vilamaiorense
Fiães-ADF Anta
Argoncilhe-U. Lamas
S. Martinho-Canedo
Paivense-Vale
Lourosa-ISPAB

INICIADOS II DIVISÃO - SÉRIE A

1.ª Jornada (28 setembro)

P. Brandão-Sp. Espinho
U. Lamas-ADF Anta
Relâmpago-Sp. Silvalde
ARD Vilamaiorense-CS
Vilamaiorense
Fiães-Lourosa
Canedo-Argoncilhe
Folga o Paivense

2.ª Jornada (5 outubro)

ADF Anta-P. Brandão
Sp. Silvalde-U. Lamas
CS Vilamaiorense-Relâmpago
Lourosa-ARD Vilamaiorense
Argoncilhe-Fiães
Paivense-Canedo
Folga o Sp. Espinho

3.ª Jornada (12 outubro)

Sp. Espinho-ADF Anta
P. Brandão-Sp. Silvalde
U. Lamas-CS Vilamaiorense
Relâmpago-Lourosa
ARD Vilamaiorense-Argoncilhe
Fiães-Paivense
Folga-Canedo

4.ª Jornada (19 outubro)

Sp. Silvalde-Sp. Espinho
CS Vilamaiorense-P. Brandão
Lourosa-U. Lamas
Argoncilhe-Relâmpago
Paivense-ARD Vilamaiorense
Canedo-Fiães
Folga a ADF Anta

5.ª Jornada (26 outubro)

ADF Anta-Sp. Silvalde
Sp. Espinho-CS Vilamaiorense
P. Brandão-Lourosa
U. Lamas-Argoncilhe
Relâmpago-Paivense
ARD Vilamaiorense-Canedo
Folga o Fiães

6.ª Jornada (2 novembro)

CS Vilamaiorense-ADF Anta
Lourosa-Sp. Espinho
Argoncilhe-P. Brandão
Paivense-U. Lamas
Canedo-Relâmpago
Fiães-ARD Vilamaiorense
Folga o Sp. Silvalde

7.ª Jornada (9 novembro)

Sp. Silvalde-CS Vilamaiorense
ADF Anta-Lourosa
Sp. Espinho-Argoncilhe
P. Brandão-Paivense
U. Lamas-Canedo
Relâmpago-Fiães
Folga a ARD Vilamaiorense

8.ª Jornada (16 novembro)

Lourosa-Sp. Silvalde
Argoncilhe-ADF Anta
Paivense-Sp. Espinho
Canedo-P. Brandão
Fiães-U. Lamas
ARD Vilamaiorense-Relâmpago
Folga o CS Vilamaiorense

9.ª Jornada (23 novembro)

CS Vilamaiorense-Lourosa
Sp. Silvalde-Argoncilhe
ADF Anta-Paivense
Sp. Espinho-Canedo
P. Brandão-Fiães
U. Lamas-ARD Vilamaiorense
Folga o Relâmpago

10.ª Jornada (30 novembro)

Argoncilhe-CS Vilamaiorense
Paivense-Sp. Silvalde
Canedo-ADF Anta
Fiães-Sp. Espinho
ARD Vilamaiorense-P. Brandão
Relâmpago-U. Lamas
Folga o Lourosa

11.ª Jornada (7 dezembro)

Lourosa-Argoncilhe
CS Vilamaiorense-Paivense
Sp. Silvalde-Canedo
ADF Anta-Fiães
Sp. Espinho-ARD Vilamaiorense
P. Brandão-Relâmpago
Folga o U. Lamas

12.ª Jornada (14 dezembro)

Paivense-Lourosa
Canedo-CS Vilamaiorense
Fiães-Sp. Silvalde
ARD Vilamaiorense-ADF Anta
Relâmpago-Sp. Espinho
U. Lamas-P. Brandão
Folga o Argoncilhe

13.ª Jornada (21 dezembro)

Argoncilhe-Paivense
Lourosa-Canedo
CS Vilamaiorense-Fiães
Sp. Silvalde-ARD Vilamaiorense
ADF Anta-Relâmpago
Sp. Espinho-U. Lamas
Folga o P. Brandão

14.ª Jornada (11 janeiro)

Sp. Espinho-P. Brandão
ADF Anta-U. Lamas
Sp. Silvalde-Relâmpago
CS Vilamaiorense-ARD
Vilamaiorense
Lourosa-Fiães
Argoncilhe-Canedo
Folga o Paivense

15.ª Jornada (18 janeiro)

P. Brandão-ADF Anta
U. Lamas-Sp. Silvalde
Relâmpago-CS Vilamaiorense
ARD Vilamaiorense-Lourosa
Fiães-Argoncilhe
Canedo-Paivense
Folga o Sp. Espinho

16.ª Jornada (25 janeiro)

ADF Anta-Sp. Espinho
Sp. Silvalde-P. Brandão
CS Vilamaiorense-U. Lamas
Lourosa-Relâmpago
Argoncilhe-ARD Vilamaiorense
Paivense-Fiães
Folga o Canedo

17.ª Jornada (1 fevereiro)

Sp. Espinho-Sp. Silvalde
P. Brandão-CS Vilamaiorense
U. Lamas-Lourosa
Relâmpago-Argoncilhe
ARD Vilamaiorense-Paivense
Fiães-Canedo
Folga o ADF Anta

18.ª Jornada (8 fevereiro)

Sp. Silvalde-ADF Anta
CS Vilamaiorense-Sp. Espinho
Lourosa-P. Brandão
Argoncilhe-U. Lamas
Paivense-Relâmpago
Canedo-ARD Vilamaiorense
Folga o Fiães

19.ª Jornada (22 fevereiro)

ADF Anta-CS Vilamaiorense
Sp. Espinho-Lourosa
P. Brandão-Argoncilhe
U. Lamas-Paivense
Relâmpago-Canedo
ARD Vilamaiorense-Fiães
Folga o Sp. Silvalde

20.ª Jornada (1 março)

CS Vilamaiorense-Sp. Silvalde
Lourosa-ADF Anta
Argoncilhe-Sp. Espinho
Paivense-P. Brandão
Canedo-U. Lamas
Fiães-Relâmpago
Folga a ARD Vilamaiorense

21.ª Jornada (8 março)

Sp. Silvalde-Lourosa
ADF Anta-Argoncilhe
Sp. Espinho-Paivense
P. Brandão-Canedo
U. Lamas-Fiães
Relâmpago-ARD Vilamaiorense
Folga o CS Vilamaiorense

22.ª Jornada (15 março)

Lourosa-CS Vilamaiorense
Argoncilhe-Sp. Silvalde
Paivense-ADF Anta
Canedo-Sp. Espinho
Fiães-P. Brandão
ARD Vilamaiorense-U. Lamas
Folga o Relâmpago

23.ª Jornada (22 março)

CS Vilamaiorense-Argoncilhe
Sp. Silvalde-Paivense
ADF Anta-Canedo
Sp. Espinho-Fiães
P. Brandão-ARD Vilamaiorense
U. Lamas-Relâmpago
Folga o Lourosa

24.ª Jornada (29 março)

Argoncilhe-Lourosa
Paivense-CS Vilamaiorense
Canedo-Sp. Silvalde
Fiães-ADF Anta
ARD Vilamaiorense-Sp. Espinho
Relâmpago-P. Brandão
Folga o U. Lamas

25.ª Jornada (12 abril)

Lourosa-Paivense
CS Vilamaiorense-Canedo
Sp. Silvalde-Fiães
ADF Anta-ARD Vilamaiorense
Sp. Espinho-Relâmpago
P. Brandão-U. Lamas
Folga o Argoncilhe

26.ª Jornada (19 abril)

Paivense-Argoncilhe
Canedo-Lourosa
Fiães-CS Vilamaiorense
ARD Vilamaiorense-Sp. Silvalde
Relâmpago-ADF Anta
U. Lamas-Sp. Espinho
Folga o P. Brandão

INICIADOS II DIVISÃO - SÉRIE B

1.ª Jornada (28 setembro)

Feirense-Unidos Rossas
Sanjoanense-Geração Paramos
Milheiroense-Caldas S. Jorge
Esmoriz-Salesiano Arouca
S. João Ver-Vicente Pereira
Mosteirô-Arada
Folga o Arrifanense

2.ª Jornada (5 outubro)

Geração Paramos-Feirense
Caldas S. Jorge-Sanjoanense
Salesiano Arouca-Milheiroense
Vicente Pereira-Esmoriz
Arada-S. João Ver
Arrifanense-Mosteirô
Folga o Unidos Rossas

3.ª Jornada (12 outubro)

Unidos Rossas-Geração Paramos
Feirense-Caldas S. Jorge
Sanjoanense-Salesiano Arouca
Milheiroense-Vicente Pereira
Esmoriz-Arada
S. João Ver-Arrifanense
Folga o Mosteirô

4.ª Jornada (19 outubro)

Caldas S. Jorge-Unidos Rossas
Salesiano Arouca-Feirense
Vicente Pereira-Sanjoanense
Arada-Milheiroense
Arrifanense-Esmoriz
Mosteirô-S. João Ver
Folga o Geração Paramos

5.ª Jornada (26 outubro)

Geração Paramos-Caldas S. Jorge
Unidos Rossas-Salesiano Arouca
Feirense-Vicente Pereira
Sanjoanense-Arada
Milheiroense-Arrifanense
Esmoriz-Mosteirô
Folga o S. João Ver

6.ª Jornada (2 novembro)

Salesiano Arouca-Geração Paramos
Vicente Pereira-Unidos Rossas
Arada-Feirense
Arrifanense-Sanjoanense
Mosteirô-Milheiroense
S. João Ver-Esmoriz
Folga o Caldas S. Jorge



Concurso dos Orgãos
de Informação n.º 40/2014 de
05/10/2014. Prognóstico
"Defesa de Espinho", Redacção
Desportiva:

1. BENFICA - AROUCA	1
2. PENAFIEL - SPORTING	2
3. BELENENSES - V. SETUBAL	1
4. P. FERREIRA - MARÍTIMO	1
5. NACIONAL - RIO AVE	X
6. GIL VICENTE - ESTORIL	2
7. LEIXÕES - AC VISEU	X
8. U. MADEIRA - FREAMUNDE	2
9. BEIRA - MAR - PORTIMONENSE	1
10. SP. COVILHÃ - TONDELA	2
11. JUVENTUS - ROMA	1
12. CHELSEA - ARSENAL	X
13. VALÊNCIA - AT. MADRID	1

7.ª Jornada (9 novembro)
Caldas S. Jorge-Salesiano Arouca
Geração Paramos-Vicente Pereira
Unidos Rossas-Arada
Feirense-Arrifanense
Sanjoanense-Mosteirô
Milheiroense-S. João Ver
Folga o Esmoriz

8.ª Jornada (16 novembro)
Vicente Pereira-Caldas S. Jorge
Arada-Geração Paramos
Arrifanense-Unidos Rossas
Mosteirô-Feirense
S. João Ver-Sanjoanense
Esmoriz-Milheiroense
Folga o Salesiano Arouca

9.ª Jornada (23 novembro)
Salesiano Arouca-Vicente Pereira
Caldas S. Jorge-Arada
Geração Paramos-Arrifanense
Unidos Rossas-Mosteirô
Feirense-S. João Ver
Sanjoanense-Esmoriz
Folga o Milheiroense

10.ª Jornada (30 novembro)
Arada-Salesiano Arouca
Arrifanense-Caldas S. Jorge
Mosteirô-Geração Paramos
S. João Ver-Unidos Rossas
Esmoriz-Feirense
Milheiroense-Sanjoanense
Folga o Vicente Pereira

11.ª Jornada (7 dezembro)
Vicente Pereira-Arada
Salesiano Arouca-Arrifanense
Caldas S. Jorge-Mosteirô
Geração Paramos-S. João Ver
Unidos Rossas-Esmoriz
Feirense-Milheiroense
Folga a Sanjoanense

12.ª Jornada (14 dezembro)
Arrifanense-Vicente Pereira
Mosteirô-Salesiano Arouca
S. João Ver-Caldas S. Jorge
Esmoriz-Geração Paramos
Milheiroense-Unidos Rossas
Sanjoanense-Feirense
Folga o Arada

13.ª Jornada (21 dezembro)
Arada-Arrifanense
Vicente Pereira-Mosteirô
Salesiano Arouca-S. João Ver
Caldas S. Jorge-Esmoriz
Geração Paramos-Milheiroense
Unidos Rossas-Sanjoanense
Folga o Feirense

14.ª Jornada (11 janeiro)
Unidos Rossas-Feirense
Geração Paramos-Sanjoanense
Caldas S. Jorge-Milheiroense
Salesiano Arouca-Esmoriz
Vicente Pereira-S. João Ver
Arada-Mosteirô
Folga o Arrifanense

15.ª Jornada (18 janeiro)
Feirense-Geração Paramos
Sanjoanense-Caldas S. Jorge
Milheiroense-Salesiano Arouca
Esmoriz-Vicente Pereira
S. João Ver-Arada
Mosteirô-Arrifanense
Folga o Unidos Rossas

16.ª Jornada (25 janeiro)
Geração Paramos-Unidos Rossas
Caldas S. Jorge-Feirense
Salesiano Arouca-Sanjoanense
Vicente Pereira-Milheiroense
Arada-Esmoriz
Arrifanense-S. João Ver
Folga o Mosteirô

17.ª Jornada (1 fevereiro)
Unidos Rossas-Caldas S. Jorge
Feirense-Salesiano Arouca
Sanjoanense-Vicente Pereira
Milheiroense-Arada
Esmoriz-Arrifanense
S. João Ver-Mosteirô
Folga o Geração Paramos

18.ª Jornada (8 fevereiro)
Caldas S. Jorge-Geração Paramos
Salesiano Arouca-Unidos Rossas
Vicente Pereira-Feirense
Arada-Sanjoanense
Arrifanense-Milheiroense
Mosteirô-Esmoriz
Folga o S. João Ver

19.ª Jornada (22 fevereiro)
Geração Paramos-Salesiano Arouca
Unidos Rossas-Vicente Pereira
Feirense-Arada
Sanjoanense-Arrifanense
Milheiroense-Mosteirô
Esmoriz-S. João Ver
Folga o Caldas S. Jorge

20.ª Jornada (1 março)
Salesiano Arouca-Caldas S. Jorge
Vicente Pereira-Geração Paramos
Arada-Unidos Rossas
Arrifanense-Feirense
Mosteirô-Sanjoanense
S. João Ver-Milheiroense
Folga o Esmoriz

21.ª Jornada (8 março)
Caldas S. Jorge-Vicente Pereira
Geração Paramos-Arada
Unidos Rossas-Arrifanense
Feirense-Mosteirô
Sanjoanense-S. João Ver
Milheiroense-Esmoriz
Folga o Salesiano Arouca

22.ª Jornada (15 março)
Vicente Pereira-Salesiano Arouca
Arada-Caldas S. Jorge
Arrifanense-Geração Paramos
Mosteirô-Unidos Rossas
S. João Ver-Feirense
Esmoriz-Sanjoanense
Folga o Milheiroense

23.ª Jornada (22 março)
Salesiano Arouca-Arada
Caldas S. Jorge-Arrifanense
Geração Paramos-Mosteirô
Unidos Rossas-S. João Ver
Feirense-Esmoriz
Sanjoanense-Milheiroense
Folga o Vicente Pereira

24.ª Jornada (29 março)
Arada-Vicente Pereira
Arrifanense-Salesiano Arouca
Mosteirô-Caldas S. Jorge
S. João Ver-Geração Paramos
Esmoriz-Unidos Rossas
Milheiroense-Feirense
Folga a Sanjoanense

25.ª Jornada (12 abril)
Vicente Pereira-Arrifanense
Salesiano Arouca-Mosteirô
Caldas S. Jorge-S. João Ver
Geração Paramos-Esmoriz
Unidos Rossas-Milheiroense
Feirense-Sanjoanense
Folga o Arada

26.ª Jornada (19 abril)
Arrifanense-Arada
Mosteirô-Vicente Pereira
S. João Ver-Salesiano Arouca
Esmoriz-Caldas S. Jorge
Milheiroense-Geração Paramos
Sanjoanense-Unidos Rossas
Folga o Feirense

Gala de Desporto - segunda edição

Realizar-se-á pelas 21h30 de sábado, na Nave Polivalente, a II Gala de Desporto com a entrega dos prémios aos vencedores das diversas categorias consideradas no regulamento, referentes à época 2013/2014. A noite da gala contará ainda com momentos de exibição das coletividades desportivas do concelho. Prémios a atribuir: associação desportiva do ano; equipa do ano; dirigente do ano; atleta do ano; treinador do ano; atleta revelação do ano; reconhecimento público e homenagem; campeões nacionais.

FUTEBOL

CAMPEONATO NACIONAL						
JUNIORES - II DIVISÃO - SÉRIE B						
Resultados						
Feirense-Lourosa	1-0				
Gondomar-Sanjoanense	1-0				
Sp. Espinho-Penafiel	0-2				
Canidelo-Vila Real	3-1				
Padroense-Repesenses	3-1				
Classificação						
P	J	V	E	D	F-C	
Feirense	10	4	3	1	0	8-1
Padroense	9	4	3	0	1	7-3
Gondomar	8	4	2	2	0	3-1
Lourosa	6	4	2	0	2	3-8
Canidelo	6	4	2	0	2	5-5
Sanjoanense	5	4	1	2	1	6-1
Penafiel	5	4	1	2	1	3-3
Vila Real	4	4	1	1	2	3-8
Sp. Espinho	3	4	1	0	3	5-7
Repesenses	0	4	0	0	4	3-9

Próxima jornada						
Feirense-Gondomar					
Sanjoanense-Sp. Espinho					
(Sj Madeira/sábado/15h)					
Penafiel-Canidelo					
Vila Real-Padroense					
Lourosa-Repesenses					

CAMPEONATO DISTRITAL DE AVEIRO						
JUNIORES - I DIVISÃO						
Resultados						
P. Brandão-Avanca	2-2				
Fiães-Sp. Espinho	2-1				
Paivense-Cucujães	3-3				
Estarreja-Alba	0-2				
Gafanha-Feirense	1-3				
Pampilhosa-Arrifanense	1-1				
Sanguedo-Arouca	1-3				
S. João Ver-Soutelo	4-1				
Oliveira Bairro-Taboeira	3-1				
Classificação						
P	J	V	E	D	F-C	
S. João Ver	3	1	1	0	0	4-1
Oliveira Bairro	3	1	1	0	0	3-1
Arouca	3	1	1	0	0	3-1
Feirense	3	1	1	0	0	3-1
Alba	3	1	1	0	0	2-0
Fiães	3	1	1	0	0	2-1
Cucujães	1	1	0	1	0	3-3
Avanca	1	1	0	1	0	2-2
Arrifanense	1	1	0	1	0	1-1
Pampilhosa	1	1	0	1	0	1-1
Paivense	1	1	0	1	0	3-3
P. Brandão	1	1	0	1	0	2-2
Sp. Espinho	0	1	0	0	1	1-2
Taboeira	0	1	0	0	1	1-3
Sanguedo	0	1	0	0	1	1-3
Gafanha	0	1	0	0	1	1-3
Estarreja	0	1	0	0	1	0-2
Soutelo	0	1	0	0	1	1-4

Próxima jornada						
Avanca-Oliveira Bairro					
Sp. Espinho-P. Brandão					
(Espinho/sábado/15h30)					
Cucujães-Fiães					
Alba-Paivense					
Feirense-Estarreja					
Arrifanense-Gafanha					
Arouca-Pampilhosa					
Soutelo-Sanguedo					
Taboeira-S. João Ver					

JUVENIS - I DIVISÃO						
Resultados						
Oliveirense-Oliveira Bairro	4-0				
Sanjoanense-Feirense	3-0				
Sp. Espinho-Gafanha	4-1				
Alba-Paivense	3-2				

Próxima jornada						
Fernedo-U. Lamas					
ADF Anta/Baixinhos-P. Brandão					
(Guetim/sábado/11h)					
Gafanha-Arouca					
Mealhada-Taboeira					
Cesarense-Tarei					
Sp. Espinho-Lourosa					
(Espinho/domingo/9h)					
Beira Mar-Anadia					
Sanjoanense-Feirense					
Oliveirense-Oliveira Bairro					

Arouca-Águeda	3-0				
Avanca-Lourosa	3-1				
Fiães-Carregosense	2-1				
Anadia-U. Lamas	4-1				
Beira Mar-Taboeira	0-2				
Classificação						
P	J	V	E	D	F-C	
Oliveirense	3	1	1	0	0	4-0
Anadia	3	1	1	0	0	4-0
Arouca	3	1	1	0	0	3-1
Sp. Espinho	3	1	1	0	0	4-1
Sanjoanense	3	1	1	0	0	3-0
Taboeira	3	1	1	0	0	2-0
Avanca	3	1	1	0	0	3-1
Fiães	3	1	1	0	0	2-1
Alba	3	1	1	0	0	3-2
Lourosa	0	1	0	0	1	1-3
U. Lamas	0	1	0	0	1	1-4
Beira Mar	0	1	0	0	1	0-2
Águeda	0	1	0	0	1	0-3
Gafanha	0	1	0	0	1	1-4
Feirense	0	1	0	0	1	0-3
Oliveira Bairro	0	1	0	0	1	0-4
Paivense	0	1	0	0	1	2-3
Carregosense	0	1	0	0	1	1-2

Próxima jornada						
Oliveira Bairro-Beira Mar					
Feirense-Oliveirense					
Gafanha-Sanjoanense					
Paivense-Sp. Espinho					
(C. Paiva/domingo/9h)					
Águeda-Alba					
Lourosa-Arouca					
Carregosense-Avanca					
U. Lamas-Fiães					
Taboeira-Anadia					

INICIADOS - I DIVISÃO						
Resultados						
P. Brandão-Fernedo	4-2				
Arouca-ADF Anta/Baixinhos	1-2				
Taboeira-Gafanha	4-1				
Tarei-Mealhada	1-3				
Lourosa-Cesarense	0-2				
Anadia-Sp. Espinho	0-4				
Feirense-Beira Mar	4-1				
Oliveira Bairro-Sanjoanense	3-1				
U. Lamas-Oliveirense	3-1				
Classificação						
P	J	V	E	D	F-C	
Sp. Espinho	3	1	1	0	0	4-0
Feirense	3	1	1	0	0	4-1
Taboeira	3	1	1	0	0	4-1
U. Lamas	3	1	1	0	0	3-1
Oliveira Bairro	3	1	1	0	0	3-1
Cesarense	3	1	1	0	0	2-0
Mealhada	3	1	1	0	0	3-1
P. Brandão	3	1	1	0	0	4-2
ADF Anta/Baixinhos	3	1	1	0	0	2-1
Arouca	0	1	0	0	1	1-2
Oliveirense	0	1	0	0	1	1-3
Sanjoanense	0	1	0	0	1	1-3
Lourosa	0	1	0	0	1	0-2
Tarei	0	1	0	0	1	1-3
Fernedo	0	1	0	0	1	2-4
Beira Mar	0	1	0	0	1	1-4
Gafanha	0	1	0	0	1	1-4
Anadia	0	1	0	0	1	0-4

Próxima jornada						
Fernedo-U. Lamas					
ADF Anta/Baixinhos-P. Brandão					
(Guetim/sábado/11h)					
Gafanha-Arouca					
Mealhada-Taboeira					
Cesarense-Tarei					
Sp. Espinho-Lourosa					
(Espinho/domingo/9h)					
Beira Mar-Anadia					
Sanjoanense-Feirense					
Oliveirense-Oliveira Bairro					

Na correspondência dirigida à secção do "Correio do Leitor" - por carta, fax, ou e-mail - os interessados devem identificar-se com o nome, o endereço, o contacto telefónico e o número do Bilhete de Identidade, mantendo-se, todavia, apenas no rodapé dos textos publicados o nome e a localidade dos autores.

CORREIO DO LEITOR

Futebol popular

O que é o futebol popular?! Esta pergunta para muita gente pode ser pertinente, para outros pode ser um pas-satempo, para outros até podem pensar que é uma estu-pidez.

Para quem não sabe, o futebol popular neste momen-to é constituído por vinte e seis equipas do concelho de Espinho; doze na segunda divisão e catorze na primeira divisão. Equipas estas que estão distribuídas pelas freguesias de Espinho, Anta/Guetim, Paramos e Silvalde. Algumas destas equipas partici-pam ainda em campeonatos concelhios, ou seja vão competir com equipas de outros Concelhos, Penafiel, Amarante, Vila do Conde, Povoas de Varzim, Guimarães e Fafe.

Aqui no nosso concelho de Espinho, o futebol popular move cerca de setecentos atletas para a prática de futebol, mais os dirigentes des-portivos, o que dá cerca de mil e duzentas pessoas no ativo. Temos uma Direção na Associação Desportiva De Futebol Popular do Concelho de Espinho que é dirigida por Joaquim Teixeira, acompanhado por elementos da sua confiança, jovens e com espírito inovador.

Nós, dirigentes das clubes, tudo fazemos para que os nossos jovens não caiam em tentações de se desviar dos caminhos sérios da vida. O futebol popular, para além do desporto, serve também para educar os nossos jovens que o desporto faz parte da vida. Agora, o que não se pode misturar é a política com o futebol, não dá certo. Já diz o velho ditado popular, onde há futebol, política e religião, todos falam e ninguém tem razão. Ou seja, haver aproveitamento político no futebol popular por parte de algumas juntas defreguesia que até exigem horários e dias para que não se possa desenvolver o futebol popular, penso que é grave. Privar as nossas equipas de jogar só por interesses políticos e financeiros, não!

O futebol popular paga às associações e aos sdonos dos campos para que se possa praticar o desporto, para os nossos jovens. Não nos podemos esquecer que os nossos jovens são o nosso futuro. E eu acredito na nossa juventude e no nosso futebol popular.

Bernardino Fernandes (Anta)

PRIMEIRA LIGA						
V. Guimarães-P. Ferreira	1-1				
Nacional-SC Braga	1-1				
Académica-Estoril Praia	2-2				
Belenenses-Marítimo	1-0				
Benfica-Moreirense	3-1				
Penafiel-V. Setúbal	2-0				
Rio Ave-Arouca	1-2				
Gil Vicente-Sporting	0-4				
FC Porto-Boavista	0-0				

Classificação						
P	J	V	E	D	F-C	
Benfica	13	5	4	1	0	12-2
FC Porto	11	5	3	2	0	7-1
V. Guimarães	11	5	3	2	0	11-3
Rio Ave	10	5	3	1	1	13-4
Belenenses	10	5	3	1	1	8-6
Sporting	9	5	2	3	0	8-3
Marítimo	9	5	3	0	2	6-5
SC Braga	8	5	2	2	1	6-3
Arouca	7	5	2	1	2	4-5
P. Ferreira	5	5	1	2	2	3-5
Moreirense	5	5	1	2	2	3-7

SILVALDE

† Maria Vitória Godinho Sabença de Oliveira

Agradecimento e Missas do 7.º Dia

Seus filhos e restante família vêm agradecer às pessoas que tomaram parte no funeral do seu ente querido ou que de outro modo se associaram à sua dor. Comunicam que as missas do 7.º dia serão celebradas dia 28, domingo, pelas 11 e 19 horas, na Igreja Paroquial de Silvalde. Desde já agradecem a todos quantos participem nas Eucaristias.

Silvalde, 25 de setembro de 2014

FUNERÁRIA N. S. D'AJUDA - SANCEBAS E LUÍS ALVES - ESPINHO - TEL. 22 734 51 29



† Isilda Susana

21 anos de saudade (27-09-1993)

Te amei em vida

Não te esqueci depois da morte

Volverei um dia a ver-te

Pois essa a minha esperança

Que está cheia de imortalidade.

Tua mãe que não te esquece

Missas do 21.º Aniversário do seu falecimento

Serão celebradas missas por sua alma, dia 27, sábado, às 19 horas, na Igreja Paroquial de Anta e domingo, dia 28, às 8,30 horas, na Capela de N.ª S.ª da Guia (Paramos). Desde já agradeço a quem puder comparecer.

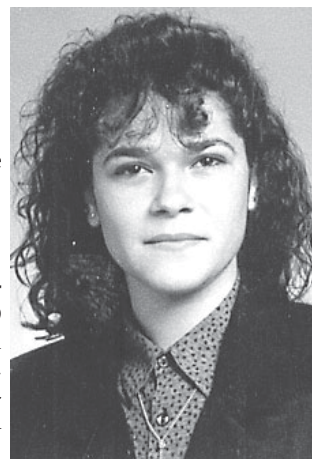

† Henrique Manuel Maia Magalhães

ESPINHO (Rua 18)

Agradecimento

Sua esposa, filhos, mãe, irmãos, cunhados, sobrinhos e restante família, na impossibilidade de o fazerem pessoalmente vêm, por este meio, agradecer a todas as pessoas de suas relações e amizade que tomaram parte no funeral e missa do 7.º dia do seu ente querido ou que de outro modo se associaram à sua dor.

A família

Anta, 25 de setembro de 2014

AGÊNCIA FUNERÁRIA DE MARIA DE LOURDES - Anta - Espinho - Tels.: 22 734 06 09 - 22 734 88 55



† Eugénio Ventura de Oliveira

GUETIM - ESPINHO (Rua do Coteiro)

Agradecimento

Sua esposa, filhas, genro, netos e restante família, na impossibilidade de o fazerem pessoalmente vêm, por este meio, agradecer a todas as pessoas de suas relações e amizade que tomaram parte no funeral e missa do 7.º dia do seu ente querido ou que de outro modo se associaram à sua dor.

A família

Guetim, 25 de setembro de 2014

AGÊNCIA FUNERÁRIA DE MARIA DE LOURDES - Anta - Espinho - Tels.: 22 734 06 09 - 22 734 88 55



† Manuel Joaquim Ribeiro

(Manuel Dentista)

52.º Aniversário do seu falecimento

Seu filho Rogério Ribeiro (Odontologista) vem, por este meio, participar que dia 2 de outubro, quinta-feira, às 19 horas, manda celebrar missa por sua alma, na Igreja Matriz de Espinho.

Reconhecidamente agradece

Espinho, 25 de setembro de 2014



† Maria Elisabete de Sá Pereira Pinto

PARAMOS (Rua da Sabreira)

Agradecimento e Missa do 7.º dia

Seu marido, filhos, irmãos e demais família vêm, por este meio, agradecer a todas as pessoas que participaram no funeral do seu ente querido, bem como a todos quantos manifestaram o seu pesar. Comunicam que a missa do 7.º dia será celebrada dia 27, sábado, pelas 19 horas, na Igreja Paroquial de Paramos. Agradecem desde já a todos quantos comparecerem.

Paramos, 25 de setembro de 2014

Manuel António Marques Pinto - marido

Rute Sofia de Sá Pinto - filha

Ricardo Manuel de Sá Pinto - filho

AGÊNCIA FUNERÁRIA HENRIQUES & M. OTÍLIA, LDA. - Telef. 256 75 27 74

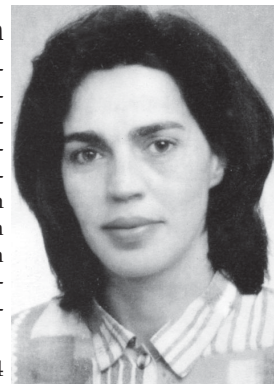

PARAMOS



Manuel Gomes Pinto dos Santos

Agradecimento

Seus filhos, noras, genros, netos e demais família, na impossibilidade de o fazerem pessoalmente vêm, por este meio, agradecer reconhecidamente a todas as pessoas que participaram no funeral do seu ente querido, bem como àqueles que de qualquer outra forma lhes manifestaram o seu pesar. Agradecem também a todos quantos compareceram à missa do 7.º dia.

Paramos, 25 de setembro de 2014

Américo Castro Pinto dos Santos - filho

Augusto Castro Pinto dos Santos - filho

Armando Castro Pinto dos Santos - filho

Maria da Conceição Pinto dos Santos Gomes - filha

Maria da Luz Pinto dos Santos Domingues - filha

Joaquim Castro Pinto dos Santos - filho

David Manuel Pinto dos Santos - filho

AGÊNCIA FUNERÁRIA HENRIQUES & M. OTÍLIA, LDA. - Telef. 256 75 27 74



PARAMOS - ESPINHO



Junta e Assembleia de Freguesia de Paramos

Agradecimento

A Junta e Assembleia de Freguesia de Paramos vem, por este meio, agradecer a todos quantos estiveram presentes no funeral e na missa do 7.º dia do Sr. Manuel Gomes Pinto dos Santos, pai do ex-presidente desta Junta e actual presidente da Assembleia da Junta de Freguesia de Paramos, Sr. Américo Castro Pinto dos Santos.

Paramos, 25 de setembro de 2014

AGÊNCIA FUNERÁRIA HENRIQUES & M. OTÍLIA, LDA. - Telef. 256 75 27 74

† Balsamina Dias Félix

Missa do 2.º Aniversário do falecimento

Seu marido, filhos e netos vêm, por este meio, comunicar às pessoas de suas relações e amizade que será celebrada missa por alma do seu ente querido, hoje, dia 25, pelas 19 horas, na Igreja Paroquial de Paramos. Desde já agradecem a quem comparecer.



† Maria Alice dos Santos Esteves Miguel

Missa do 3.º Aniversário do falecimento

Seu marido, filhos e restante família vêm comunicar que será celebrada missa por alma do seu ente querido, amanhã, sexta-feira, pelas 19 horas, na Igreja Matriz de Espinho. Desde já agradecem a quem comparecer.

Espinho 25 de setembro de 2014

FUNERÁRIA N. S. D'AJUDA - SANCEBAS E LUÍS ALVES - ESPINHO - TEL. 22 734 51 29



Pedro Manuel da Cunha Castro de Sá

Agradecimento e Missa do 7.º Dia

Seus irmãos, cunhados, sobrinhos e restante família vêm agradecer às pessoas que tomaram parte no funeral do seu ente querido ou que de outro modo se associaram à sua dor. Comunicam que a missa do 7.º dia será celebrada dia 28, domingo, pelas 19 horas, na Igreja Matriz de Espinho. Desde já agradecem a todos quantos participem na Eucaristia.

Espinho, 25 de setembro de 2014

FUNERÁRIA N. S. D'AJUDA - SANCEBAS E LUÍS ALVES - ESPINHO - TEL. 22 734 51 29

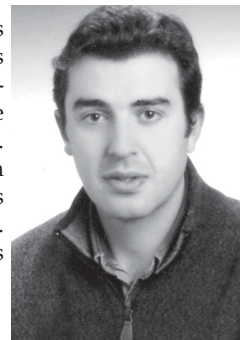

† Luís Soares Torres

ESPINHO (Rua 5)

Agradecimento e Missa do 7.º Dia

Seus netos, bisnetos e restante família vêm agradecer às pessoas que tomaram parte no funeral do seu ente querido ou que de outro modo se associaram à sua dor. Comunicam que a missa do 7.º dia será celebrada dia 28, domingo, pelas 19 horas, na Igreja Matriz de Espinho. Desde já agradecem a todos quantos participem na Eucaristia.

Espinho, 25 de setembro de 2014

Paulo Alexandre Martins Torres

Luís Manuel Moreira Moreira

Rui Manuel Martins Torres

FUNERÁRIA N. S. D'AJUDA - SANCEBAS E LUÍS ALVES - ESPINHO - TEL. 22 734 51 29

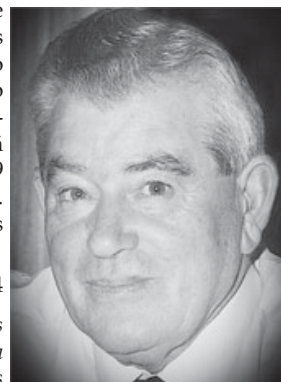

† Joaquim Milheiro da Silva Rocha

ANTA

Missa do 6.º Aniversário do falecimento

Seus filhos, noras, genro, netos e demais família vêm, por este meio, comunicar às pessoas de suas relações e amizade que será celebrada missa por alma do seu ente querido, dia 27, sábado, pelas 19 horas, na Igreja Paroquial de Anta.

Desde já agradecem a todos quantos participem na Eucaristia.

Anta, 25 de setembro de 2015

FUNERÁRIA N. S. D'AJUDA - SANCEBAS E LUÍS ALVES - ESPINHO - TEL. 22 734 51 29

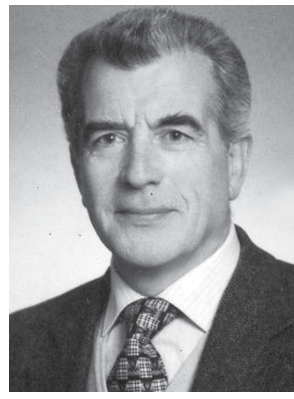

Bispo do Porto na procissão de Nossa Senhora da Ajuda com tapete de flores

O tapete de flores estendeu-se por várias artérias do perímetro central citadino, assumindo particular referência nas festividades em honra de Nossa Senhora da Ajuda, com a participação do Bispo do Porto, que fez questão de confraternizar com os espinhenses de Espinho no terceiro domingo de setembro.

Assim, D. Alfredo Santos percorreu sob o pálio, com o pároco José Pedro, as artérias peçadas de milhares de pessoas, seguido de fiéis, políticos, desde os autarcas Pinto Moreira e Rui Torres ao deputado Luís Montenegro, entidades civis, militares e religiosas.

O cortejo, com a Cruz Paroquial, o andor e estandarte grande de Nossa Senhora da Ajuda e os estandartes grande e pequeno do Santíssimo Sacramento, contou também com a Guarda Nacional Republicana (cavalaria), a Fanfara do Agrupamento de Bombeiros de Espinho e a Banda de Música da Cidade de Espinho.

Realce também para os andores de S. Martinho, Nossa Senhora dos Altos-Céus, S. Tiago, Nossa Senhora do Mar, Santo Estêvão, Nossa Senhora das Dores, Imaculada Pequena, S. Nuno Álvares Pereira, Santo António, Santa Teresinha, Santa Luzia, Santa Ana, S. Luís, S. José, Imaculado Coração de Maria, Santa Rita de Cássia, Nossa Senhora de Lurdes, Santo Expedito, Menino Jesus de Praga, S. Vicente de Paulo, S. Marçal, S. Pio, S. João, S. João Paulo II, S. Sebastião, Jesus de Misericórdia e S. Pedro.

Registo ainda para a representação do Movimento da Mensagem de Fátima (figuras representativas dos três pastorinhos), com andor de Nossa Senhora de Fátima.

Destaque igualmente para o estandarte da Irmandade de S. Pedro, a bandeira de Nossa Senhora dos Aflitos e Peregrinos, a representação da Santa Casa da Misericórdia de Espinho.

Uma nota final para a irmandade de Nossa Senhora da Ajuda, com a bandeira pequena e a bandeira bordada de Nossa Senhora da Ajuda.

Foto HUGO VIEGAS



Foto VÍTOR LANCHAS

Rosa Florista **20º ANIVERSÁRIO**
29 de Setembro 1994

Se não fosse por si, nós não estávamos aqui!

Rua 19, nº 826, 4500-253 Espinho Tlf: 227 341 043

Aipal 50 anos
Desde 1964

SERVICO **apcer** CERTIFICADO

APCER 3011
QUALIDADE DO SERVIÇO
EM PADARIAS E PASTELARIAS

FÁBRICA
Loja - Rua 19, 245
Loja - Rua 18, 1029

Rua 19, 245
Rua 23, 55
Rua 39, 259
Rua 18, 1029
Rua 26, 964
Rua 18, 764
Rua 6, 1015
Souto, Anta