

DEFESA DE ESPINHO

PUBLICAÇÕES PERIÓDICAS

AUTORIZADO A CIRCULAR EM INVÓLUCRO FECHADO DE PLÁSTICO OU PAPEL PODE ABRIR-SE PARA VERIFICAÇÃO POSTAL DE02152012GSCP/SNC



TAXA PAGA PORTUGAL ANTA (ESPINHO)

Av.ª 8, n.º 456 - 1.º - Sala R
APARTADO 39 - 4501-853 ESPINHO Codex
Telef. 22 734 15 25 • Fax 22 731 99 11
Email: defesadeespinho@mail.telepac.pt

Diretor: LÚCIO ALBERTO □ Fundador: BENJAMIM COSTA DIAS □ Semanário □ Ano 82 □ Número 4322 □ Quinta-feira, 05/fevereiro/2015 □ Preço: € 0,65 (Incluindo IVA)



Foto DANIELA MARTINS

Patos-reais nidificam na ribeira de Silvalde

página 13

Roubos causam muitos prejuízos às companhas da arte xávega

Alfaias e veículos expostos ao mau tempo

página 3

PAGAMENTO POR TRANSFERÊNCIA

NIB: 0079 0000 0740 5836 101 69

Atenção: Indicar nome do assinante

PAGAMENTO DE ASSINATURA 2015

Para o Continente beneficie do desconto de € 1,50 pagando nos nossos escritórios até 28 de Fevereiro: € 27,00

Cobrada pelos nossos serviços a partir de Março: € 28,50

Para o Estrangeiro Europa: € 78,00 Fora da Europa: € 88,00

Av.ª 8, n.º 456 - 1.º - Sala R
Apartado 39
4501-853 Espinho Codex

Rosa Albernaz em defesa da arte xávega
página 4

Pinto Moreira elogia Governo nas Jornadas do PSD no FACE
página 5

Eleições na JSD a 15 de fevereiro
páginas 6 e 7

Académica de Espinho a formar campeões desde 1938!
página 2

Futebol tigre em Lourosa no início da fase da manutenção
página 19



Foto VÍTOR LANCHA

PUB.

249€

Armação + Lentes Progressivas

Promoção Válida de 1 Julho até 31 de Janeiro 2015

79€

Armação + Lentes de longe ou perto

Promoção Válida de 1 Julho até 31 de Janeiro 2015

Oferta 20€ par

Para si ou para quem quiser!

Linha Verde 800 999 888

www.opticenter.pt

Rua 23, nº 374, 4500-142 - ESPINHO TLF. 224 082 790

OptiCenter

ÓPTICA • OPTOMETRIA • CONTACTOLOGIA

Associação Académica de Espinho a formar campeões desde 1938

Tributo aos fundadores, obras no pavilhão, valorização dos terrenos e manter o espírito da formação "sem obsessão de se ser campeão á força..."

O presidente do Conselho Geral da Associação Académica de Espinho, Alfredo Azevedo, encetou com palavras de regozijo, acarinhadas pela emotividade que a circunstância proporcionava, as intervenções de uma noite fria e chuvosa que nem assim esmoreceu um elevado universo de convivas (entre os quais o técnico de futebol Manuel José) no testemunho do tributo a um clube com 77 anos e valorizado pela homenagem singela mas orgulhosamente sentida a fundadores que ainda vibram com os feitos de um emblema que lhes é naturalmente muito especial. A ginástica também marcou presença em momentos que antecederam a jornada festiva do aniversário que encerrou com a atuação do grupo de fados de Coimbra - Velha Cabra.

Lúcio Alberto

"A vida desta coletividade é marcada pelo espírito dos seus fundadores", afirmou o presidente da Assembleia Geral, que recordou histórias de quase oito décadas.

"A Associação Académica de Espinho está hoje numa situação equilibrada", enfatizou Amadeu Morais. "Não deve nada a ninguém e, em compensação, dispõe de um património valioso que aguarda condições e oportunidade para ser rentabilizado." Palavras que foram acompanhadas de um estímulo e registo especial pela presença de uma representação tigre no jantar festivo acadêmico, com destaque para Bernardo Gomes de Almeida e Pedro Nelson de Sousa, eleitos e empossados recentemente nas presidências, respetivamente, da Direção e da Assembleia Geral do Sporting Clube de Espinho.

Amadeu Morais salientou ainda que a Associação Aca-



démica de Espinho deve continuar a pugnar pela formação desportiva e social "sem obsessão de se ser campeão á força..."

"Respeitar o passado e ser ambicioso é sem dúvida a melhor forma de preparar o futuro", assim considerou José António Lacerda, no jantar aniversariante da Associação Académica de Espinho, realizado na última sexta-feira de janeiro, no Hotel Solverde. "Sabemos que temos de preparar o clube para uma caminhada difícil. Precisamos urgentemente de uma sede e com condições apelativas. Precisamos de uma maior participação dos sóci-



os, atletas e respetivas famílias. Sabemos que tem sido assim ao longo destes 77 anos, mas é ainda preciso mais... É preciso criar um espaço de convívio onde possamos pôr em exposição as fotografias... e os troféus! O pavilhão precisa de melhoramentos e é preciso uma solução urbanística... para os terrenos de propriedade do clube... Temos projetos para o futuro do clube."

O presidente da Direção acadêmica realça que "não estamos parados e queremos continuar a dar passos seguros, devidamente articulados e rumo ao futuro."

Por seu turno, o presidente da Câmara Municipal de Espinho elogiou o clube aniversariante como uma escola de valores, um exemplo de formação desportiva e social.

Pai de dois jovens atletas da Académica de Espinho, Pinto Moreira reconheceu e agradeceu enquanto autarca "o grande papel" que "ao longo destes 77 anos" o clube "tem desenvolvido na nossa cidade e no nosso concelho, dando a oportunidade desde 1938 a muitos jovens, crianças e adultos de praticar os seus desportos de eleição."

"A Académica de Espinho está a formar campeões desde 1938", observou o autarca, "mas o mais importante do que formar campeões é formar as nossas crianças. Eu como pai procuro transmitir valores de formação aos meus filhos, mas os meus filhos estão também a formar-se na Académica de Espinho. E eu tenho, como pai, que agradecer o contributo que a Académica de Espinho está a dar-lhe, não só desportivo mas também social."

Entretanto, outra nota pessoal. "Permitam-me um cumprimento especial ao anterior presidente da Direção, Eduardo Aragão, com quem tive o prazer de trabalhar durante cinco anos, desde que sou presidente da Câmara, e que comigo desenvolveu um trabalho muito interessante em prol da Académica de

Emblemas

75 anos

Ramiro Veríssimo
Napoleão Amorim
Alfredo Virgínio Pereira

50 anos

Amadeu Morais
Ana Maria Morais
Rui Lacerda
José Milheiro Lima
Manuel José Azevedo
António José Lacerda
Ricardo Sá
António André
Carlos Filipe Vitó
Virgílio Teixeira

25 anos

Alexandra Gomes
Ricardo Sousa
Manuel Azevedo
Luís Pereira Soares
Paulo Freitas
Sérgio Ribeiro
Diana Pereira
Hugo Pereira
Alexandra Morais Gomes

Espinho."

Pinto Moreira fez também uma referência particular aos sócios-fundadores. "São referências vivas do clube. Foram referências para inúmeros atletas que passaram pela Associação Académica de Espinho."

Endereçando um elogio a José António Lacerda e seus pares diretivos, o edil constatou que "a Académica de Espinho sabe reconhecer o passado e está seguramente com estas referências a construir um futuro mais risonho para todos os acadêmicos e de uma forma mais particular para Espinho."

"A minha conduta enquanto autarca tem sido, e será de uma relação de grande proximidade com os clubes, com destaque para com os dois clubes mais representativos da nossa cidade: Sporting Clube de Espinho e a Associação Académica de Espinho", disse ainda Pinto Moreira. "Apesar das dificuldades da atual conjuntura, há sempre da parte da Câmara Municipal de Espinho espírito de parceria. O apoio financeiro é o possível mas não o desejável... mas estamos disponíveis para se concretizar o desenvolvimento do projeto estratégico da Académica de Espinho. O meu gabinete tem sempre as portas abertas. É assim que eu gosto de estar; é estar próximo das pessoas, próximo da Associação Académica de Espinho, que tem sempre o meu apoio."

Telefones úteis

A. Viação Espinho	22 734 12 96
Biblioteca	22 733 58 00
Bomb. V. Espinho	22 734 00 05
Bomb. V. Espinhenses	22 734 00 42
Câmara Municipal	22 733 58 00
Centro de Saúde	22 733 40 20
Cliesp	22 733 04 10
Clínica Costa Verde	22 734 58 85

Clínica N.ª S.ª d'Ajuda	22 734 26 95
Clínica S. Pedro	22 734 47 14
Goge	22 733 09 60
Policlínica	22 733 06 40
CTT - Rua 19	22 733 06 31
CTT - Anta	22 733 06 61
EDP - Avarias	800 506 506
EDP - Leituras	800 507 507
EDP - Comercial	808 505 505
Estação CP	808 208 208

Fisioclínica	22 731 49 86
Brigada Fiscal	22 734 11 96
Hospital Espinho	22 733 11 30
Hospital V. N. Gaia	22 379 42 11
S. Sebastião (S.M.Feira)	256 37 97 00
Junta Freguesia de Espinho	22 734 44 18
PSP	22 734 00 38
Registo Civil	22 733 20 60
Repartição Finanças	22 733 20 70

Sanear. Básico (avarias)	22 733 58 40
Segurança Social	22 734 19 56
Táxis (Câmara)	22 734 31 67
Táxis (Conc. Espinho)	800 208 202
Táxis Costa Verde	22 734 01 18
Táxis (Graciosa)	22 734 00 10
Táxis União, Lda.	22 734 80 17
Táxis Unidos	22 734 22 32
Táxis Verdemar	22 734 35 00

Tesouraria Fazenda Pública	22 733 20 87
Tribunal	22 733 13 30
Anta	
Farmácia	22 734 11 09
Farmácia MAIS	22 734 14 09
Junta Freguesia	22 734 64 53
Lar da 3.ª Idade	22 733 09 00
Unidade de Saúde	22 733 40 60
Táxi	96 652 7887 / 22 732 52 42
Guetim	
Junta Freguesia	22 734 42 26

Paramos

Centro Social	22 733 08 70
Farmácia	22 734 63 88
Junta Freguesia	22 734 27 10
Reg. Engenharia	22 734 20 23
Unidade de Saúde	22 734 50 01

Silvalde

Junta Freguesia	22 734 40 17
Unidade Saúde Marinha	22 734 31 01
Unidade Saúde Silvaldinho	22 734 36 42

Roubos causam muitos prejuízos às companhias da arte xávega

Vicente Pinto preocupado pelo facto das alfaias e veículos estarem expostos ao mau tempo



O vice-presidente da Câmara Municipal de Espinho visitou ontem as obras dos apoios de pesca no bairro piscatório em Silvalde. Vicente Pinto manifestou-se preocupado pelo facto das alfaias e veículos estarem ex-

postos ao mau tempo.

Por outro lado, o vice-presidente da autarquia tomou conhecimento dos roubos que têm ocorrido no local, que causam muitos prejuízos às companhias e ao dia a dia dos pescadores de

arte xávega.

Vicente Pinto informou que a Câmara está a elaborar o processo administrativo para a utilização dos apoios de pesca, uma vez que a obra está já em fase final de conclusão.



Adjudicada a segunda fase das obras da Igreja Matriz de Espinho

Foto VÍTOR LANCHÁ



Cabazes para 120 famílias carenciadas - Delegação de Espinho da Cruz Vermelha Portuguesa destaca voluntários e beneméritos



A Delegação de Espinho da Cruz Vermelha Portuguesa realizou (na sua sede) mais uma entrega de cabazes solidários. Foram contempladas cerca de 120 famílias carenciadas, as quais foram encaminhadas pelos técnicos da Rede Social de Espinho.

Os bens que constituíam os cabazes foram angariados na Missão Sorriso, que consistiu numa recolha alimentar realizada durante um fim de semana num hipermercado de S. Félix da Marinha. Nesta iniciativa, a Delegação de Espinho da Cruz Vermelha Portuguesa contou com "a participação incansável" de dezenas de voluntários desde a abordagem às pesso-

as, incentivando os clientes a dar o seu contributo, na recolha dos sacos, no transporte, no armazenamento e na elaboração e entrega dos cabazes.

Os cabazes foram constituídos por variados bens, como arroz, leite, açúcar, cereais, farinha, conservas, massa, feijão, óleo ou azeite e papas, de acordo com o agregado familiar.

"A Delegação de Espinho da Cruz Vermelha Portuguesa agradece a todos que colaboraram nesta ação, quer aos beneméritos que doaram os bens, quer aos voluntários, sem os quais não seria possível realizar esta ação humanitária."

D. João Lavrador celebra missa em Paramos

No âmbito do programa comemorativo de Santo Tirso de Paramos, D. João Lavrador, Bispo Auxiliar do Porto, celebrou missa na Igreja de Paramos, na manhã de domingo.

Entretanto foi nomeado o Conselho Pastoral da Paróquia de Santo Tirso de Paramos.

O exemplo FAS - Farol de Ação Social da Paróquia de Espinho

Decorre quinzenalmente numa loja do Mercado Municipal a recolha de papel que o FAS - Farol de Ação Social, da Paróquia de Espinho, promove como forma de poder gerar algum lucro para projetos em prol dos outros, "através da ajuda de todos e da recolha de algo eu todos produzimos: lixo."

O FAS - Farol de Ação Social surgiu em junho de 2005, como resultado de uma mobilização missionária de jovens que se uni-

Foi apresentada a segunda fase da obras da Igreja Matriz de Espinho, com o Padre José Pedro Azevedo a aproveitar o ensejo para mais uma vez agradecer o contributo de todos (incluindo os anónimos) para o restauro daquele templo religioso (e para as causas sociais da paróquia espinhense.

Na sessão realizada no Centro Pastoral da Paróquia da Nossa Senhora da Ajuda

de Espinho foi descrito o processo do concurso de adjudicação da segunda fase das obras de restauração da Igreja Matriz. Registaram-se três candidaturas e já foi protocolizada a adjudicação após o processo de consultas e avaliação.

Entretanto, registre-se que o lançamento da primeira pedra da Igreja Matriz de Espinho ocorreu a 6 de julho de 1901 e a obra foi

projetada pelo arquiteto Adães Bermudez em 1902 e em setembro desse ano foi encetada a construção - planta em forma de cruz latina de uma só nave.

O Padre Joaquim Teixeira Silva Amaral foi o grande promotor da obra consagrada (ainda em curso) pelo Bispo D. António Barroso em 29 de junho de 1916, com conclusão em 1933.

ram em regime de voluntariado.

"Este grupo de jovens, co força de vontade, capacidade de trabalho, dedicação, amizade e sentido de responsabilidade entregam-se todos os dias a este projeto, que tem uma dimensão tal que nos aquece o coração e nos inspira. Estando integrados como um grupo de voluntários católicos e missionários na Paróquia de Espinho, vivemos essencialmente da

contribuição de pessoas e empresas. Sabemos que os últimos anos têm sido difíceis para todos, mas não podemos ficar imóveis a essa realidade. Reforçados, ainda mais, pelo sucesso das atividades que realizamos no ano passado, esperamos poder contar com a ajuda de todos os que poderem conseguir dar."

Por isso, o FAS - Farol de Ação Social agradecer "toda a colaboração que tem

vindo a ser feita connosco através do cartão e papel que têm recolhido e entregue na nossa loja ou a pessoas individuais que o fazem chegar a nós."

Por exemplo, há um paroquiano reformado que faz questão de dar o seu contributo permanente na recolha de papel/cartão. "É graças à ajuda de todos aqueles que estão no nosso lado que temos conseguido alcançar grande parte dos nossos projetos."

Rosa Albernaz em defesa da arte xávega

Deputada questiona o secretário de Estado do Mar

A deputada Rosa Maria Albernaz, eleita pelo círculo eleitoral de Aveiro, questionou mais uma vez o secretário de Estado do Mar sobre as iniciativas necessárias para a proteção e valorização da pesca de arte xávega.

Refere a deputada espinhense na questão enviada àquele governante que a Portaria que criou a Comissão de Acompanhamento da Pesca com Arte Xávega (definindo igualmente a sua composição, competência e regras gerais de funcionamento) com a incumbência de “contribuir para o desenvolvimento e implementação de um plano de gestão de médio e longo prazo para a pesca por arte envolvente-arrastante, incluindo a recomendação de propostas para a definição dos objetivos económicos, ecológicos e sociais da gestão da pescaria e regras de exploração do recurso e, ainda, avaliar, anualmente, a adequação das medidas em vigor e propor medidas de gestão e acompanhamento da pescaria.”

Comissão que foi constituída por representantes da Direção Geral dos Recursos Naturais, Segurança e Serviços Marítimos, da Direção Geral da Autoridade Marítima, da Guarda Nacional Republicana, do Instituto Português do Mar e da Atmosfera, I.P., da Docapesca - Portos e Lotas, S.A., da Liga para a Proteção da Natureza, da Federação dos Sindicatos do Sector da Pesca, das Câmaras Municipais de Espinho e Marinha Grande, do gabinete do secretário de Estado do Mar e das comunidades piscatórias locais.

Mais recentemente, sublinha Rosa Maria Albernaz que em julho, foi o Relatório de Caracterização da Pesca com Arte Xávega, da responsabilidade da Comissão de Acompanhamento, constituindo “um primeiro passo no sentido de melhorar a base jurídica para a gestão do recurso que se justifica dada experiência entretanto adquirida sobre as condições em que é desenvolvida a pesca por arte envolvente-arrastante, também conhecida pelo nome arte xávega”, e com o qual se pretendeu identificar, caracterizar e quantificar a atividade da pesca por arte envolvente-arrastante, de cerco e



Considerando as suas especificidades, concretamente a envolvente económica e social, e o valor cultural, identitário e turístico, pugna-se, também politicamente, pela garantia da continuidade desta atividade tradicional.

alar para terra, em Portugal, nomeadamente a sua relevância económica, ecológica e social, em cumprimento do disposto na alínea a) do artigo 3.º da Portaria n.º 4/2013, de 7 de janeiro.

O aludido documento, recorda a deputada, contou com o contributo de inúmeras personalidades e instituições com relevante conhecimento desta realidade, tendo tido presente a Resolução da Assembleia da República n.º 93/2013, de 7 de junho, que veio recomendar ao Governo medidas de valorização da arte xávega e alterações regulamentares, de modo a permitir a venda do produto do primeiro lance em que predominem espécimes que não tenham o tamanho mínimo legalmente exigido, na qual se concretizaram oito medidas concretas, que contaram com o apoio unânime de todos os grupos parlamentares.

Meses volvidos sobre a publicação do aludido Relatório de Caracterização da

Pesca com Arte Xávega, e decorrido o tempo bastante para a sua avaliação ponderada, nomeadamente das principais dificuldades da atividade e perspetivas para o futuro, aí elencadas, “viu luz do dia”, em 27 de janeiro, a Portaria n.º 17/2015, que procede à segunda alteração ao Regulamento da Pesca por Arte Envolvente-Arrastante, aprovado pela Portaria n.º 1102-F/2000, de 22 de novembro.

Atraso que, de resto, motivou a apresentação de um Projeto de Resolução pelo Grupo Parlamentar do Partido Socialista (Projeto de Resolução n.º 1160/XII/4.ª, que recomenda ao Governo que dê cumprimento às orientações constantes do Relatório de Caracterização da Pesca com Arte Xávega, da responsabilidade da Comissão de Acompanhamento da Pesca com Arte Xávega, criada pela Portaria n.º 4/2013, de 7 de janeiro), prontamente chumbado pelos partidos da maioria.

Foto DANIELA MARTINS



As embarcações (e o material de apoio) da arte xávega em terra no inverno



Foto DANIELA MARTINS

O Relatório de Caracterização da Pesca com Arte Xávega elaborado pela Comissão de Acompanhamento da Pesca com Arte Xávega identificou, caracterizou e quantificou a atividade da pesca com esta arte em Portugal, nomeadamente a sua relevância económica, ecológica e social. E fundamentou as recomendações da Assembleia da República para medidas de valorização da arte xávega e alterações regulamentares, de modo a permitir a venda do produto do primeiro lance em que predominem espécimes que não tenham o tamanho mínimo legalmente exigido. Um processo que equacionou a comercialização de exemplares abaixo do tamanho mínimo legal (no caso do primeiro lance), e o estabelecimento de um regime de exceção relativamente à contabilização das capturas efetuadas para a quota, ou, nto às restrições de operação das embarcações afetas a esta arte de pesca, nomeadamente quanto às suas dimensões (e à sua motorização).

“Ora, tal Portaria, contrariamente ao que seria expectável, dispõe apenas uma única alteração, de alcance muito limitado, prevendo que, durante a faina, só são permitidos quatro veículos de tração mecânica por cada xávega, dos quais dois se destinam à alagem das redes, um ao apoio à embarcação e transporte de apetrechos e pescado, sendo o outro de reserva. Esquece, assim, as múltiplas orientações e recomendações emanadas da Comissão de Acompanhamento, seja no que diz respeito à comercialização de exemplares abaixo do tamanho mínimo legal (no caso do primeiro lance, nas circunstâncias já descritas), ao estabelecimento de um regime de exceção relativamente à contabilização das capturas efetuadas para a quota, ou, mesmo, quanto às restrições de operação das embarcações afetas a esta arte de pesca, nomeadamente quanto às suas dimensões e à sua motorização (por razões de segurança).”

Rosa Maria Albernaz recorda ainda que “a arte xávega, para além das suas limitações naturais de sem-

pre (que a tornam insuscetível de qualquer expansão e crescimento futuro, devido à dureza, dificuldade e perigo das condições heroicas em que é exercida), se encontra altamente restringida em termos de licenciamento, nomeadamente por via de uma época de pesca muito curta, da captura de uma gama muito limitada de espécies e, ainda, da sua dimensão mínima de captura - condicionalismos que decorrem do facto de ter de ser assegurada a prática de pesca responsável e compatível com a gestão sustentada dos recursos.”

“Sobre os fundamentos que levaram à singela alteração prevista na Portaria em apreço importa”, no entendimento da deputada espinhense, “obter todos os esclarecimentos, na medida em que esta Portaria descarta as especificidades da arte xávega, a sua envolvente económica e social, e o valor cultural, identitário e turístico, deixando muito a desejar quanto à garantia de continuidade desta atividade tradicional.”

Assim, a deputada questionou o secretário de Estado

por que motivo a alteração legislativa não teve em conta as conclusões constantes do Relatório da Comissão de Acompanhamento da Pesca com Arte Xávega; quando prevê o Governo dar sequência às orientações constantes do Relatório de Caracterização da Pesca com Arte Xávega, da responsabilidade da Comissão de Acompanhamento da Pesca com Arte Xávega; se tem o secretário de Estado do Mar “consciência dos inúmeros constrangimentos” com que a arte xávega se depara; quando prevê o Governo dar cabal cumprimento à Resolução da Assembleia da República n.º 93/2013, de 7 de junho, que veio recomendar ao Governo medidas de valorização da arte xávega e alterações regulamentares, de modo a permitir a venda do produto do primeiro lance em que predominem espécimes que não tenham o tamanho mínimo legalmente exigido, na qual se concretizaram oito medidas concretas, que contaram com o apoio unânime de todos os grupos parlamentares.

Fotos VÍTOR LANCHÁ



“Governo fez ao longo de quatro anos um conjunto de reformas difíceis e de grande coragem”



Pinto Moreira nas V Jornadas “Consolidação, Crescimento e Coesão” do PSD no FACE

‘Caminho para o Crescimento e Emprego’ foi o tema das V Jornadas “Consolidação, Crescimento e Coesão”, promovidas pelo Partido Social Democrata no Fórum de Arte e Cultura de Espinho, no passado dia 28 de janeiro e que contou com a presença do Ministro da Presidência e dos Assuntos Parlamentares, Luís Marques Guedes, do presidente do Grupo Parlamentar social-democrata da Assembleia da República, Luís Montenegro, do presidente da Câmara Municipal de Espinho, Pinto Moreira, do vice-presidente da Comissão Política Distrital do PSD, Amadeu Albergaria, dos pre-

sidentes de câmara Hermínio Loureiro (Oliveira de Azeiméis) e Salvador Malheiro (Ovar), do deputado Paulo Cavaleiro, do presidente da Mesa da Distrital daquele partido, Paulo Topa, do presidente da Assembleia Municipal de Espinho, Guy Viseu e dos presidentes de juntas, Rui Torres e Marco Gastão, entre outros.

O presidente da Câmara Municipal de Espinho, Pinto Moreira abriu a sessão dando uma imagem muito clara do panorama socioeconómico nacional, dizendo que “o Governo fez ao longo de quatro anos um conjunto de reformas difíceis e de grande

coragem”.

Pinto Moreira lembrou que “o Governo pegou no País cujo estado era dramático” e, por isso, “tivemos de nos socorrer da ajuda internacional numa situação de pré-insolvência”, promovendo “uma profunda reforma do Estado”, “sem a ajuda do Partido Socialista que nos colocou nessa situação”.

Mas o presidente da Câmara Municipal de Espinho não apontou, apenas, elogios, tecendo algumas críticas a algumas das reformas implementadas, nomeadamente “no que respeita à Justiça”, não deixando o Governo com isso de “ter cumprido

a sua obrigação”.

Pinto Moreira lembrou que será importante para o seu partido “ser mais eficaz na comunicação” e que terá de “construir um discurso mobilizador e motivador”.

Por sua vez, o líder parlamentar do PSD na Assembleia da República, Luís Montenegro, traçou um panorama comparativo entre Portugal e a Grécia, deixando várias críticas aos partidos que agora se assumem como “Sirizistas”. Montenegro lembrou que “fomos os artífices da recuperação em Portugal” e, por isso, “temos de fazer ver às pessoas que temos razão” e que “se tivéssemos feito o que o Bloco de Esquerda e o Partido Socialista defendem neste momento estaríamos com uma situação próxima à da Grécia”.

Luís Montenegro garantiu que “Portugal tem o Estado Social salvaguardado”, e que “tem a possibilidade de aumentar salários, reduzir impostos e melhorar o emprego”, o mesmo não acontecendo com os gregos.

Por fim, o Ministro da Presidência, Marques Guedes, procurou “fazer um percurso com factos, numa altura em que os adversários políticos fazem tentar esquecer por tudo o que passamos e o que possamos ter feito”.

Também Luís Marques Guedes, comparou a situação portuguesa à grega, lembrando que em Portugal “as coisas evoluíram muito positivamente” e que “os sacrifícios não foram em vão” com “um caminho que apresenta resultados”.

Marques Guedes recordou que o país “estava em crise e com uma estagnação de mais de uma década. Desde então, e ao contrário dos gregos, os portugueses têm cumprido com as suas obrigações e têm feito reformas que permitem passar da divergência para a convergência do desenvolvimento económico”.

Manuel Proença

Via permeável de acesso à praia de Paramos e Medalha da Defesa Nacional para Pinto Moreira entregue por ministro

A Câmara Municipal de Espinho irá assinar protocolo com o Exército Português, no âmbito da cedência de terreno para implantação da via permeável de acesso à praia de Paramos.

A cerimónia, que contará com a presença do ministro da Defesa Nacional, José Pedro Aguiar-Branco, será realizada pelas 11 horas de

sexta-feira, no Salão Nobre dos Paços do Concelho.

A sessão constará ainda da atribuição da Medalha da Defesa Nacional ao presidente da Câmara Municipal de Espinho, Pinto Moreira.

Para as 11h45 foi marcada uma visita ao local da futura via permeável de acesso à praia de Paramos.

Dados de inscritos no Centro de Emprego de Espinho referentes ao final de 2014

Até ao final do ano de 2014, estavam inscritas 2880 pessoas no Centro de Emprego de Espinho, o que em relação ao mês anterior se traduz numa diminuição de 35 pessoas e em relação ao ano passado, em igual período, se traduz numa redução de 541 pessoas (menos 15,5%), mantendo desta forma a tendência que tem vindo a ser observada nos últimos meses.

Por género, constata-se que em ambos os géneros houve uma diminuição do número de inscritos, apesar desta descida ser mais acentuada no sexo feminino (2,06% versus 0,28% observados no sexo masculino).

Por escalão etário, notou-se uma descida de cerca de 5% nos dois primei-

ros escalões etários enquanto nos dois últimos essa descida foi de cerca de 1%.

Por tempo de inscrição, observou-se uma queda no número nos inscritos, quer os de longa duração (inscritos há mais de um ano), quer nos inscritos há menos de um ano.

Por situação face ao emprego, os que procuram um primeiro emprego foram aqueles onde se verificou uma maior descida (cerca de 7%).

Em dezembro inscreveram-se 80 homens e 56 mulheres e foram colocados 13 homens e 6 mulheres, o que a nível de colocações, traduz uma diminuição em cerca 50% face ao mês anterior (19 colocados versus 38 em novembro).

ESPINHO
CÂMARA MUNICIPAL

«Defesa de Espinho» - 4322 - 2015-02-05

EDITAL 4/2015

Joaquim José Pinto Moreira, Presidente da Câmara Municipal de Espinho:

Faz público, em cumprimento da deliberação tomada por esta Câmara Municipal em sua reunião ordinária de 26 de janeiro de 2015, que no próximo dia 24 de fevereiro de 2015, pelas 11:00 horas, na Sala de Reuniões da mesma Câmara, realizar-se-á um procedimento de hasta pública para atribuição, a título precário, da exploração económica do espaço municipal destinado a cafetaria sito na Piscina Municipal de Espinho.

O programa e condições para realização deste procedimento de hasta pública, encontram-se à disposição dos eventuais interessados na página da Internet do Município de Espinho, com o seguinte endereço eletrónico: www.cm-espinho.pt e nos serviços de Atendimento Municipal de Espinho, todos os dias úteis, durante o horário normal de funcionamento.

E para constar se passou este e outros de igual teor que vão ser afixados nos lugares de estilo e publicados na imprensa local.

O PRESIDENTE DA CÂMARA
DR. JOAQUIM JOSÉ PINTO MOREIRA

Missão Reciclar bate à porta (dia 10) em Espinho

A equipa da Missão Reciclar já está nas ruas e vai andar, durante os próximos meses, a bater à porta de dois milhões de lares portugueses, de Norte a Sul do país. No décimo dia 10 de fevereiro, se morar em Espinho e baterem à sua porta fique atento, pode ser a Missão Reciclar.

“As embalagens usadas nas nossas casas não são lixo! São feitas de materiais recicláveis que, quando devidamente separados e colocados no ecoponto, podem ter novas vidas. Desta

forma, protegemos os recursos naturais, poupamos energia e diminuímos a quantidade de resíduos depositados nos aterros sanitários! Para isso, precisamos que nos ajude separando, em sua casa, as embalagens usadas por tipo de material: plástico; papel e cartão; vidro. Em breve, a Missão Reciclar vai bater à sua porta para lhe perguntar se já separa as suas embalagens e dar-lhe alguns conselhos uteis.”

A Missão Reciclar é a maior ação de sensibili-

zação no terreno, lançada pela Sociedade Ponto Verde.

Através desta iniciativa, a Sociedade Ponto Verde vai bater à porta dos portugueses, entregando ecobags para a reciclagem de resíduos de embalagens, clarificando as regras de reciclagem a todos os que já reciclam e recolhendo dados sobre os hábitos e atitudes de reciclagem por parte das famílias do município.

O objetivo é levar a reciclagem a casa daqueles que não separam, suprimir mitos de separação e incentivar todos a separar cada vez mais e melhor.

“Faça parte desta missão. Abra a porta (terça-feira) à reciclagem!”

“Plataforma Mais Futuro Mais Portugal” em Espinho para debate sobre Saúde

Realizar-se-á no sábado, pelas 17 horas, no auditório do edifício da Junta de Freguesia de Espinho, uma sessão da Plataforma Mais Futuro Mais Portugal.

É uma plataforma da sociedade civil que abrange pessoas de todo o país, provenientes das mais diversificadas áreas de atividade da sociedade portuguesa. Um dos objetivos desta plataforma é a promoção de debate e apresentação de propostas para as diversas áreas de intervenção Governativa.

A Plataforma Mais Futuro

Mais Portugal vai assim iniciar um ciclo de debates por todo o país sobre temas transversais à sociedade portuguesa.

O primeiro debate deste ciclo a nível nacional será em Espinho e versará sobre a área da Saúde, subordinada ao tema “Os Desafios da Saúde no Pós-Troika”. O debate que será moderado pelo deputado Nuno Reis e terá como oradores convidados Eurico Castro Alves (presidente do Infarmed), Alvaro Santos Almeida (presidente da ARS Norte),

José Mendes Ribeiro (consultor na área da Saúde), Castanheira Nunes (ex-presidente da ARS Norte), Paulo Sousa (presidente do SUCH) e Silveira Ribeiro (presidente do Conselho de Administração do Hospital do Barreiro).

A abertura da sessão estará a cargo de um dos membros da plataforma, o espinhense Ricardo Sousa (membro da Assembleia Municipal). O encerramento contará com a presença do presidente da Câmara Municipal, Pinto Moreira.

Grupo de militantes da JSD acusa Concelhia de Espinho de “comportamento antidemocrático”



Foto MP

Em causa a antecipação das eleições para o dia 15

Um grupo de militantes da Juventude Social Democrata (JSD), encabeçado por Tiago Pais, Gilberto Gomes e Mafalda Gomes, vem a público acusar a atual Comissão Política Concelhia de Espinho da JSD e o seu líder, Bernardo Lacerda, de “um comportamento antidemocrático” com a antecipação das eleições para o próximo dia 15. Tiago Pais e os seus companheiros afirma tratar-se de um comportamento que “revela uma atitude de receio perante outros projetos e outras ideias”.

Tiago Pais explicou ao jornal *Defesa de Espinho* que o grupo que representa está “em divergência com a atual Comissão Política da Juventude Social Democrata de Espinho por, no decorrer do atual mandato, de cerca de dois anos, nada ter sido feito. O presidente da Comissão Política, atualmente demissionário, chegou a dar uma entrevista em abril de 2013, organizou um jantar de tomada de posse e apresentou apenas uma proposta à Assembleia Municipal de Espinho. E isto é muito pouco!”, critica Tiago Pais que garante que “nós temos as nossas ideias e, por isso, não alinhamos nesse caminho. Temos soluções”.

Tiago Pais recorda que “desde a tomada de posse verifiquei que o fim desta Comissão Política não era um fim político, mas sim social. Não estando, por isso, em concordância, mostrei-me, desde logo, divergente. Esta minha postura não foi bem enca-

rada no seio da Comissão Política da JSD de Espinho e deixei de receber mensagens para as reuniões. Nunca o presidente da Comissão Política me disse que estaria interessado em trabalhar comigo e, por isso, percebi que estava à margem”.

Tiago Pais diz que, subsequentemente “decidimos criar um grupo de trabalho para apresentarmos propostas. Coisas simples, mas que representam, de facto, algo que é bem melhor do que o nada que tem sido feito até aqui”.

E o procedimento a que se propunha, tinha como princípio “as eleições para a Comissão Política local da JSD que deveriam ser em abril, altura em que terminaria o mandato atual. Contudo, houve uma antecipação destas eleições com uma única finalidade: vedar a democracia aos militantes da JSD!” – acusa Tiago Pais.

Segundo aquele mili-

tante da JSD de Espinho, “o atual presidente demissionário da Comissão Política vedou a possibilidade de qualquer militante de apresentar uma lista oposta à sua! A isto chamo um comportamento antidemocrático e revela uma atitude de receio perante outros projetos e outras ideias”, sublinha.

Tiago Pais garante que “com o tempo iremos demonstrar que tudo isto não passa de uma manobra política para que outros militantes não possam ir a eleições”.

Para aquele membro da JSD de Espinho, “em qualquer ato eleitoral ganha quem tiver mais votos. Para se poder votar nas eleições da JSD cada militante terá de ter, no mínimo, três meses de militância. Houve esta antecipação repentina e nós não contávamos com isso! Há muita gente a quem apresentamos as nossas ideias e que tem a vontade de integrar a JSD e, por isso, não poderão votar. Por isso,

há aqui uma limitação democrática. Existe esta ‘marosca’ e, por isso, não estão reunidas as condições para levarmos uma candidatura por diante. Porém, isso não nos impede de continuarmos a ter um comportamento proactivo, de participação ativa cívica e política”.

Tiago Pais afirma que “a organização de conferências é, apenas, uma das coisas a que nos propomos fazer. Mas apresentávamo-nos a estas eleições porque estamos descontentes e porque queríamos ser alternativa a este estado de coisas. No entanto, a garantia que dou é a de que continuaremos aqui, não virando as costas a este concelho” e que “enquanto militantes, iremos apresentar propostas”.

Confrontado com a legalidade da antecipação do ato eleitoral por parte da atual Comissão Política, respondeu:

“Há um cumprimento dos estatutos. Mas temos de colocar a questão da ética e da moral. O presi-

dente vem a público dizer que não se demitiu e recandidata-se! Por isso, este tipo de comportamentos é reprovável”.

Entretanto, também a militante da JSD de Espinho Mafalda Gomes refere que “o atual presidente demissionário já afirmou que isto é a separação de dois processos eleitorais – um da concelhia e o outro da distrital. Mas temos eleições para os delegados do Conselho Regional no sábado, eleições para a concelhia no dia 15 e congresso regional a 21”.

Para aquela militante “a Comissão Política demissionária anda a usar esta falsa desculpa como forma de legitimação desta antecipação repentina”.

Tiago Pais afirma, ainda, que “a JSD de Espinho não tem qualquer tipo de representatividade a nível nacional pelo que se deve única e exclusivamente a falta de trabalho”.

Manuel Proença

Bernardo Lacerda revela ao jornal *Defesa de Espinho* o que é que fundamentou a antecipação de eleições na Concelhia da Juventude Social-Democrata, secundando o processo ocorrido na estrutura distrital. Entretanto, faz um balanço do passado e projeta o futuro da JSD de Espinho...

Lúcio Alberto

- Porque é que o presidente da JSD de Espinho declarou a intenção de se demitir para marcar eleições?

"É do conhecimento público que foram marcadas eleições para os órgãos distritais da JSD para final fevereiro de 2015. São eleições antecipadas em virtude de um processo de demissão da anterior presidente da Comissão Política Distrital. Vão, portanto, ser eleitos novos elementos para os órgãos distritais. Este assunto foi discutido pela Comissão Política Concelhia de Espinho e a conclusão a que chegamos foi que não seria correto em fim de mandato condicionarmos aquilo que será o trabalho desta Concelhia nos órgãos distritais. Fará sentido que sejam órgãos concelhios legitimados por nova eleição a fazer a negociação da participação de Espinho nos órgãos distritais e não uma Comissão Política que estará na altura das eleições distritais a um mês de terminar o seu mandato. Por outro lado, tivemos também como objectivo dar a possibilidade a determinadas pessoas que integrarão a primeira vez a comissão política, de levar um processo distrital já eleitos. Creio que este sangue novo, num ano de eleições legislativas, deve ter a oportunidade de levar o processo desde a sua base, ou seja a JSD a nível concelhio, a nível distrital e a nível nacional."

- O mandato deveria terminar em meados de abril...

"Sim, o mandato terminaria em abril, mas, como referi anteriormente, uma eleição de Concelhia deve ser anterior a uma eleição de Distrital; isto se ambas estiverem próximas, o que é o caso. O procedimento de antecipação da eleição por pedido de demissão esta estatutariamente previsto. É um procedimento completamente normal e que já foi adotado várias vezes. Só a título de curiosidade as eleições já foram antecipadas pelos meus antecessores. Não me recordo de todos os que fizeram

"Digo convictamente que somos naturalmente protagonistas, pois não precisamos de fazer de tudo para ter o protagonismo"

Bernardo Lacerda e a atualidade da JSD de Espinho



"O procedimento de antecipação da eleição por pedido de demissão esta estatutariamente previsto. É um procedimento completamente normal e que já foi adotado várias vezes. Só a título de curiosidade as eleições já foram antecipadas pelos meus antecessores. Não me recordo de todos os que fizeram mas pelo menos os quatro presidentes que me antecederam no cargo fizeram-no por um motivo ou por outro.

Normalmente para acerto de calendário como foi o caso. Admito que pessoas menos informadas não sejam conhecedoras disto. Mas quem é de Espinho e conhece a JSD de Espinho não estranha."

mas pelo menos os quatro presidentes que me antecederam no cargo fizeram-no por um motivo ou por outro. Normalmente para acerto de calendário como foi o caso. Admito que pessoas menos informadas não sejam conhecedoras disto. Mas quem é de Espinho e conhece a JSD de Espinho não estranha."

- Os militantes da JSD de Espinho têm voz ativa?

"Claro que sim. Aliás, é por isso mesmo que hoje a Concelhia de Espinho é conhecida no País por ser um das concelhias mais mobilizadoras e mais ativas em prol do seu concelho. Lembro-me, a título de exemplo, da iniciativa política do aniversário da JSD Nacional, onde a Concelhia de Espinho teve a maior mobilização. Quando assumi a presidência da JSD éramos das concelhias mais pequenas do distrito. Hoje, somos a quarta maior do distrito e isto deve-se a um trabalho árduo da Comissão Política, a quem aproveito para felicitar. Hoje, a contrariar o que é habitual noutros concelhos, temos na JSD de Espinho muitas jovens interessadas e com vontade de trabalhar. Isso demonstra a forma espontânea com que os jovens que me apoiam aderiram, em união, a estrutura.

Digo convictamente que somos naturalmente protagonistas, pois não precisamos de fazer de tudo para ter o protagonismo."

- O meio das juventudes político-partidárias é conspurcado? Os políticos são metidos... todos... no mesmo saco?

"De facto, hoje existe muito a ideia de que os jovens que se interessam pela política têm o intuito de arranjar algum benefício. Mas, afirmo convictamente que as pessoas que integram a JSD Espinho, que tenho o orgulho de presidir e trabalhar são incansáveis, e fazem-no por gosto a causa pública e acima de tudo por serem de Espinho e sentirem a cidade. A JSD de Espinho sempre foi conhecida de pela sua lealdade, aos princípios e as pessoas, e assim continuará a ser."

- Os sufrágios eleitorais das "jotas" são transparentes?

"Evidentemente. Não há nem nunca houve qualquer tipo de dúvidas relativamente a atuação da Mesa em processos eleitorais. A Mesa atua, e bem, de acordo com os termos dos Estatutos e do Regulamento Eleitoral da JSD. Aliás, nem poderia ser de outra forma. Se disseram o

contrário, é falacioso e difamador."

- O que é que Bernardo Lacerda preconiza para as eleições para 15 de fevereiro?

"O projecto é naturalmente de continuidade porque os resultados têm sido bons. Tenho recebido o apoio e incentivo quase unânime. Interessa no entanto nesta fase em que a militância cresceu imenso chamar pessoas novas. Este é um projeto inclusivo e com sangue novo, que será, estou certo, uma mais-valia para a JSD."

- E o que é que dessas eleições resultará para os jovens social-democratas de Espinho? E para os jovens espinhenses, em geral...

"Sou um adepto incondicional do trabalho em equipa. A JSD Espinho é constituída por militantes muito bem formados e com grande capacidade de trabalho. Existem determinados grupos de trabalho, que terão uma temática específica: gabinete de apoio social, gabinete cultural, gabinete de desporto, gabinete de formação, gabinete de estudos, gabinete de educação, gabinete de saúde/bem-estar/lazer e gabinete de eventos. Outra questão, já muito próxima, prende-se

com a Grande Conquista que a Camara Municipal teve, mais concretamente o Campeonato do Mundo de Futebol de Praia. A JSD irá fazer uma iniciativa de criação de uma barraca de apoio a estrangeiros, por forma a dar a conhecer aquilo que o nosso município tem de bom, desde restauração, comércio tradicional... Ou seja, iremos acompanhá-los a esses locais. A par desta questão a JSD também se quer afirmar como fonte de intervenção a cultura. Investir nas artes - música, magia, escrita, plástica, urbana - é uma das nossas principais prioridades. Queremos, através de um dia cultural destinado a demonstração e venda de obras realizadas pelos nossos jovens, incentivar os jovens de espinho que tantas competências têm. Aproveito também para divulgar uma iniciativa que a Associação de Estudantes da Escola Dr. Manuel Laranjeira irá realizar, e com um fim similar, uma exposição de obras de arte feitas pelos jovens artistas. A JSD quer também criar uma feira de emprego, onde tentaremos chamar diversas empresas por forma a ajudar ao crescimento da empregabilidade no nosso município."

- A liderança da JSD de

"Com esta evolução e crescimento, feito por nós, registre-se, é normal que hoje a presidência da JSD seja cada vez mais apetecível."

Espinho é cobijada por todo aquilo que representa (e projeta intramuros, ou seja no concelho, ou extramuros à escala distrital e nacional)? E há eleições no horizonte...

"Hoje posso dizer, com muito orgulho, que a JSD em equipa, fez um grande trabalho.

Como disse à pouco, passamos de uma das mais pequenas concelhias para uma das maiores do distrito, o que implicou, ainda por cima nos dias de hoje, em que os jovens estão muitas das vezes desinteressados da política, um trabalho árduo para tentar disputar uma intervenção mais ativa dos jovens, o que conseguimos e muito bem. Hoje temos a maior representação a nível autárquico, de sempre da JSD. Hoje temos a maior representação a nível distrital de sempre da JSD... e que, estou certo, que nestas próximas eleições voltaremos a ter. Fizemos trabalhos correntes de angariação de fundos para fins sociais. Colaborámos com as escolas nas suas atividades, dando apoio e ideias, factos que foram correspondidos e bem pelas escolas. Foi a JSD que aprendeu e fez com que fosse aprovado o conselho municipal da juventude em Espinho. Facto que trás aos jovens da nossa cidade uma voz ativa. Foi esta JSD que construiu a ideia e conseguiu aprovar o apoio ao arrendamento jovem, situação em que os jovens poderão ter um contributo financeiro no seu arrendamento. Foi esta Comissão Política que criou a plataforma para uma iniciativa cultural à leitura utilizando meios públicos ou privados para requisição gratuita de livros. Esta plataforma, a implementar no próximo mês terá por base uma surpresa que ficará para já no segredo. Há outro estudo que está ser elaborado. Trata-se do levantamento do número de idosos isolados em espinho. Quando obtivermos esta informação desenharemos e proporemos um projeto a nível autárquico para apoio dessas pessoas. Esta é uma Jota multidisciplinar com pessoas com formações e atividades profissionais muito diversas. Não é uma Jota que vem para a política à procura do primeiro emprego. Concluindo: com esta evolução e crescimento, feito por nós, registre-se, é normal que hoje a presidência da JSD seja cada vez mais apetecível."

Frio! Muito frio!

No seguimento de contacto com o Instituto Português do Mar e da Atmosfera realizado no Comando Nacional de Operações de Socorro da Autoridade Nacional de Proteção Civil salienta-se:

Prevê-se período de tempo frio prolongado que se fará sentir em todo o território do Continente, em especial a partir de quinta-feira, com temperaturas mínimas no litoral entre 0 e 4 °C e nas regiões do interior temperaturas negativas que podem atingir os valores entre -2 e -3 °C.

Face à situação descrita, poderão ocorrer os seguintes efeitos:

piso rodoviário escorregadio e eventual formação de lençóis de água ou acumulação de gelo; intoxicações por inalação de gases, devido a inadequada ventilação, em habitações onde se utilizem aquecimentos com lareiras e braseiras; incêndios em habitações, resultantes da má utilização de lareiras e braseiras ou de avarias em circuitos elétricos. Torna-se necessária a especial atenção aos grupos populacionais mais vulneráveis, crianças, idosos e pessoas portadoras de patologias crónicas e população sem-abrigo.

O eventual impacto destes efeitos pode ser minimizado, sobretudo através da adoção de comportamentos adequados, pelo que é recomendável que se evite a exposição prolongada ao frio e às mudanças bruscas de temperatura; o uso de várias camadas de roupa, folgada e adaptada à temperatura ambiente; a proteção das extremidades do corpo (usando luvas, gorro, meias quentes e cachecol); a ingestão de sopas e bebidas quentes; especial atenção aos aquecimentos com combustão (por exemplo, braseiras e lareiras), que podem causar intoxicação (deve-se assegurar a adequada ventilação das habitações).

Está também, prevista agitação marítima.

CICAP - Tribunal Arbitral de Consumo

Atualmente os litígios resultantes do fornecimento de bens e serviços essenciais estão sujeitos a arbitragem necessária, sendo competente o Centro de Informação de Consumo e Arbitragem do Porto/Tribunal Arbitral de Consumo para os litígios surgidos na AMP (Área Metropolitana do Porto).

Lista de serviços essenciais abrangidos:

água; eletricidade; gás natural; gases de petróleo liquefeitos canalizados; comunicações eletrónicas; serviços postais; serviço de recolha e tratamento de águas residuais; serviços de gestão de resíduos sólidos urbanos).

O Centro de Informação de Consumo e Arbitragem do Porto/Tribunal Arbitral de Consumo presta ainda informação e acompanhamento ao nível do sobre-endividamento.

Qualquer dúvida ou pedido de esclarecimento adicional deverão ser remetidos para o próprio CICAP (www.cicap.pt).

Condutor detido com taxa de alcoolemia de 2,27 g/l

Um homem, de 52 anos, foi detido pela PSP de Espinho por condução de veículo automóvel acusando uma taxa de alcoolemia de 2,27 g/l.

Entretanto, foram registados nove acidentes de viação, dos quais resultou um ferido ligeiro.



Escola, Câmara e pais visitam Centro Escolar de Silvalde

A Direção do Agrupamento de Escolas Dr. Manuel Gomes de Almeida, a Câmara Municipal e a FCAPE visitaram, na terça-feira, o novo Centro Escolar de Silvalde.



A comitiva, foi constituída por elementos do Agrupamento de Escolas Dr. Manuel Gomes de Almeida, nomeadamente o diretor, José Ilídio Sá, a adjunta, Ema Cadete e o coordenador da escola, Nuno Marques, pela Chefe da Divisão da Educa-

ção da Câmara Municipal de Espinho, Susana Teixeira pela Federação Concelhia das Associações de Pais de Espinho (FCAPE) pelo presidente, Adérito Moreira e por Sara Santos.

Os visitantes tiveram a oportunidade de testemu-

nhar o adiantado estado das obras, nomeadamente no que diz respeito à parte interior da edificação. Recorde-se que o planeamento da intervenção prevê a abertura do Centro Escolar ainda no decorrer do presente ano letivo.



Projeto "O MAR" na Escola Espinho 3



A Escola Básica de Espinho 3 está a desenvolver, ao longo do ano letivo, um projeto que surgiu do interesse manifestado pelas crianças, "O Mar".

Esta iniciativa enquadra-se no Projeto Educativo do Agrupamento Dr. Manuel Laranjeira, uma vez que "pro-

move o desenvolvimento integral da criança, reforça os laços com a comunidade, fomenta o espírito de cidadania e melhora os processos de ensino-aprendizagem".

A Escola Básica de Espinho 3 já contou com a colaboração da bióloga marinha Inês Guedes, do pescador

Mário e das 'vareiras', Maria e Lurdes.

Com este tema, a Escola Básica de Espinho 3, segundo a coordenadora, Isabel Moutinho, "evidencia-se como um local de magia, onde há momentos diferentes, mas sobretudo divertidos e de aprendizagem".

Semanário Registado na Direcção-Geral de Comunicação Social sob o n.º 100594

DEFESA ESPINHO

Fundado em 27/Março/1932
PROPRIEDADE - EMPES - Empresa de Publicidade de Espinho, Lda.
Matriculada na Conservatória do Registo Comercial de Espinho sob o n.º 59, folhas 30 do livro C-1
Capital Social: 5.200,00 Euros
Contribuinte: 500 095 540

Administração
Fernando Cunha (gerente)
Joaquim Vasconcelos (gerente)

Detentores com mais de 10% do capital
Solverde - Soc. de Investimentos Turísticos da Costa Verde, Lda.

Direção
Lúcio Alberto
Email - lucio.alberto@mail.telepac.pt

Redação
Manuel Proença - mjproenca@sapo.pt

Colaboradores
Albertino Ferreira; Ana Ribeiro; Carlos Salvador; Daniela Martins; Filipe Couto; Hugo Viegas; Joana Amorim; Paulo Malheiro e Vítor Lancha.

Colunistas
André Faria Silva; António Duarte Estêvão; António Regedor; Ferreira de Campos; Francisco Goulão; Joaquim Ribeiro; Jorge Madureira; José Sarmento; Manuel Sancebas; Messias Pinto; Padre Rodrigo Lynce de Faria; Paulo Torres; Regina Bastos, Rita Pereira e Serafim Marques.

Departamento de Produção
António Guerra

Secretaria de Administração e Redação
Cristina Fonseca e Fernanda Oliveira

Serviços Administrativos e Publicidade
Av.º 8, 456 - 1.º andar - Sala R
Ap. 39 - 4501-853 ESPINHO Codex
Telef. 22 734 15 25 • Tlm. 936 540 320
Fax 22 731 99 11 • Email-empes@sapo.pt

Departamento de Redação
Av.º 8, 456 - 1.º andar - Sala H
Ap. 39 - 4501-853 ESPINHO Codex
Tlf. 227 319 912 • Tlm. 934 032 770
Fax 227 319 911
Email-defesadeespinho@mail.telepac.pt

Impressão
NAVEPRINTER - Indústria Gráfica do Norte, SA - E.N. 14 (km 7,05)
Apartado 121 - 4471 MAIA Codex

Tiragem média
3.700 exemplares
Depósito Legal n.º 1604/83

Internet:
www.defesadeespinho.pt

Os textos (e ilustrações) de Opinião publicados nesta edição são da inteira responsabilidade dos seus autores, não vinculando, direta ou indiretamente, o cariz editorial e informativo deste jornal.

Agrupamento de Escolas Gomes de Almeida apresenta candidatura ao Selo de Escola Voluntária

O Agrupamento de Escolas Dr. Manuel Gomes de Almeida formalizou junto da Secretária-Geral do Ministério da Educação e Ciência, no passado dia 31, a sua candidatura ao Selo de Escola Voluntária (conforme o previsto na Portaria n.º 333/2012, de 22 de outubro).

De facto, a instituição tem demonstrado, na construção e na execução dos seus Planos Anuais de Atividades (em consonância com o seu Projeto Educativo e os objetivos do Plano de Ação Estratégica), "uma vontade forte e visível em legitimar-se como espaço privilegiado para o desenvolvimento e consolidação de projetos e/ou atividades que contribuem inquestionavelmente para o enriquecimen-

to pessoal dos alunos, da comunidade educativa e do meio onde estão inseridos e ainda para incentivar a prática do voluntariado (solidário) educativo".

A quantidade, a pertinência, a sustentabilidade, a abrangência dos sujeitos envolvidos, e o impacto dos projetos e das atividades desenvolvidas e/ou em desenvolvimento pelo agrupamento, na vida da escola e da comunidade local, legitimam esta sua candidatura. A dinâmica do agrupamento e o lema de "ESCOLA +... + Voluntária... & + Solidária" vão "indubitavelmente ao encontro dos princípios e dos objetivos subjacentes à atribuição da chancela de Escola Voluntária".

Segurança na Internet - ações de sensibilização e prevenção

O Agrupamento de Escolas Dr. Manuel Gomes de Almeida e a Escola Segura da PSP de Espinho, com a colaboração do agente principal Pedro Ferreira, realizou um ciclo de ações de sensibilização e prevenção sobre a segurança na Internet.

Os temas abordados, alguns conselhos preventivos tais como: "Não deves partilhar a tua morada, números de telefone ou quaisquer outras informações pessoais, incluindo a escola onde andas ou os locais que costumavas frequentar;

Nunca te deves encontrar com ninguém que conheceram online. Essas pessoas podem não ser quem dizem ser;

Nunca preenchas formulários ou questionários online ou forneças informações pessoais (nome, idade, morada, telefone, passwords);

Nunca seleções sugestões de login automáticos que

gravam o nome de utilizador e palavra passem;

Faz sempre o log off;

Não armazenes informação pessoal no teu computador;

Evita enviar fotografias e vídeos privados pela internet;

Denuncia conteúdo abusivo;

Se te estão a assediar ou se dejas deixar de estar visível no Facebook para um utilizador, podes bloqueá-lo e impedir que veja o teu perfil. (Bloquear alguém);

Se receberes uma mensagem perturbadora de um amigo no Facebook, podes clicar na ligação "Denunciar" junto ao nome do remetente na mensagem e eliminar essa pessoa da lista de amigos;

As denúncias são confidenciais. As pessoas que denunciarem não vão saber que foram denunciadas (investigação com base nos termos de utilização)."

"Insanos" (com guião da malograda Mafalda Maia) da Oficina de Teatro de Espinho no Auditório do Casino

A Oficina de Teatro de Espinho (OTE) vai apresentar, no Auditório do Casino de Espinho, pelas 21h30 de sábado, a estreia da peça "Insanos".

O guião de "Insanos" foi concebido e construído por Mafalda Maia, dramaticamente desaparecida, no verão de 2013, num acidente rodoviário. Obedecendo às

ideias e ambiências desse texto original, vários elementos da Oficina de Teatro de Espinho desenvolveram esse guião, numa dramaturgia final.

"Insanos" tenta retratar parte de um dia rotineiro de uma ala de um hospital psiquiátrico.

O preço do bilhete é de 5 euros.

Um trabalho sério e comovente, repleto de sentimentos, com a participação de todos os elementos atuais da Oficina de Teatro de Espinho.

A receita do espetáculo servirá para o pagamento de propinas universitárias a carenciados do concelho, como era desejo manifesto de Mafalda Maia.

"Conto um conto para ti"

No sábado, às 15h30, na Biblioteca Municipal José Marmelo e Silva, há mais uma sessão de "Conto um conto para ti" com a presença das mais conhecidas personagens das histórias. História: "O Grilo Verde" de António Mota. Um sábado por mês, são fantásticas as histórias que os personagens das histórias têm para contar. Nomes como a Branca de Neve, a radical Vovó Miquinhas, o Pinóquio, a Pirata Zaragata, entre vários outros, já têm passado pela Biblioteca para contar as suas histórias.

Entrada livre e gratuita.



O "Lugar Ideal" da banda espinhense "Imagina" no Casino Espinho

No domingo, o grupo espinhense "Imagina" apresentou o seu novo single "Lugar Ideal", no Casino Espinho.

Foram muitos os que su-

biram até ao quinto piso do Casino Espinho para assistir à apresentação gratuita do "Lugar Ideal". Às 16 horas o Bar Panorâmico já se enchia de curiosos e amigos do gru-

po espinhense. No entanto, foi só às 17 horas que os "Imagina" se apresentaram para cantar dois temas originais: "Cúmplice Cidade" e o primeiro single do seu novo EP. Logo depois, os olhares dirigiram-se para uma tela, ao fundo da sala, onde foi projetado o videoclip, gravado do Casino. O evento terminou com uma sessão de autógrafos nas pens de coleção do novo single. "Lugar Ideal" ainda não tem data de lançamento anunciada.

Sylvano, Ella, ShOrT e Santacruz fundaram os "Imagina" em 2012 e apresentam-se como uma fusão de diversos estilos musicais. O primeiro disco, "Confluências" conta com influências de Hip-Hop, RnB, Funk e Reggae. Recentemente, têm vindo a assumir um estilo mais específico que combina o rap, o funk e o soul.

Joana Amorim

CLÍNICA MÉDICO
LEOPOLDINA SANTOS TAVARES
CRISTINA SANTOS TAVARES
MÉDICAS DENTISTAS
TERAPIA DA FALA - *Andreia Tavares*
Acordos: SAMS QUADROS - CGD - MULTICARE
Rua 23, n.º 773 - 1.º Esq. - 4500-277 ESPINHO • Telef. 227324121 • Tlm. 967742865

MÉDICOS DENTISTAS
SAMS QUADROS
SAMS * CGD
ADVANCE CARE * MÉDIS
Edifício S. Pedro
Sala W
Rua 23, n.º 174
Telef. 22 734 86 93

JORGE FERREIRA
BRUNO MORRIS

Clínica Dentária de Reabilitação Orofacial



- IMPLANTOLOGIA
- CIRURGIA ORAL
- ESTÉTICA DENTÁRIA
- REABILITAÇÃO ORAL
- ORTODONTIA
- ODONTOPEDIATRIA
- OCLUSÃO
- ENDODONTIA

DR. JORGE PACHECO
* Master em Implantologia
DR. TOMÁS PACHECO
Aberto aos sábados - Cheque-Dentsita - EDP - CGD - SAMS - SAMS Quadros Saúde Prime - Victoria Seguros - Future - Healthcare - Salvador Caetano
Rua 8, n.º 381 ESPINHO 227 342 718 / 929 074 937
espinho@clinicaspacheco.com clínicas pacheco

Clínica Dentária de Espinho Prof. Doutor Casimiro de Andrade

Rua 22 (Junto à Câmara)
Telef. 22 734 4909 / 96 804 2300 / 91 900 2700

Clínica Médico-Dentária *Rosa Neves, Lda.*

Rua 29, n.º 696 (entre as ruas 26 e 24)

Marcações pelos telef.: 22 734 01 16 e 91 496 13 67

TPE repõe "Depoimento" no Auditório da Nascente

Após a estreia de "Depoimento", na sala polivalente da Biblioteca Municipal, no dia 10 de janeiro, TPE volta a apresentar o a leitura dramatizada da obra de José Marmelo e Silva. O projeto vai ser levado a cena nos dias 6 e 7 de fevereiro, pelas 21h30, no Auditório da Nascente (Rua 16, n.º 1200, entre as ruas 35 e 37). O serão contará, ainda, com a intervenção de convidados sobre o escritor e o texto.

O desafio lançado pela Associação de Amigos da Biblioteca Municipal José Marmelo e Silva permitiu ao Teatro Popular de Espinho encenar e construir o trabalho literário de Marmelo e Silva. "Depoimento", obra publicada em 1939, quando o escritor contava apenas com 28 anos de idade, terá sido a única que o autor identificou como escrita na cidade de Espinho.

A criação artística efetuada pelo TPE resultou numa leitura dramatizada, que vai para além da mera interpretação do texto. Engloba uma construção dos personagens e teatralização de passagens e momentos-chave do enredo. Segundo o grupo, esta adaptação permite ao público um conhecimento mais aprofundado de Marmelo e Silva, bem como um desejo de descobrir a restante obra deste vulto da literatura portuguesa.

"Depoimento" é uma viagem a um Portugal no início da década de 30, quando as primeiras raízes do Estado Novo se cruzam com os resquícios do frenesim dos anos 20 e com o estertor da Primeira República. O cenário ilustra a vida civil e militar em Mafra, assim como o contraste entre a província e a capital. No entanto, o que confere a este texto o seu caráter singular é a riqueza com que Marmelo e Silva constrói os seus personagens e a maneira como tece a densidade do enredo. Discutem-se questões como a pulsão sexual, o papel da mulher na sociedade e a dinâmica relacional do peso da honra e da moral. É a sua composição por camadas e a multiplicidade de "eus", expressão das várias perspectivas do próprio narrador e protagonista.

Trata-se da primeira vez que "Depoimento" se torna objeto de uma adaptação artística desta natureza. Os bilhetes poderão ser adquiridos, no local, nos dias de espetáculo.

Joana Amorim



Agrupamento de Escolas Gomes de Almeida no Teatro Nacional de S. João



No âmbito das atividades do projeto "Escola no Teatro", as crianças de 5 anos do Pré-escolar do Agrupamento de Escolas Dr. Manuel Gomes de Almeida assistiram ao recital de poesia "Poemas para bocas pequenas" no Teatro Nacional São João (TNSJ), no Porto com interpretação de Margarida Mestre e António-Pedro.

"Poemas para bocas pequenas" é construído a partir de poemas de autores portugueses, de visitas ao cancionário popular e de pequenas pontes verbais que guiaram a linguagem, o corpo, o pensamento e a imaginação numa viagem plena de experiências musicais e sensoriais. Centrado em questões importantes da vivência entre os 3 e os 5 anos, como a família, a casa, a rua, o tempo, a terra, o ar ou o medo, "Poemas para bocas pequenas" explorou as potencialidades musicais da linguagem e propôs-nos sentir a poesia, orientando-nos por simples formas sonoras, espaciais e visuais que, ora enquadrando, ora escondendo, foram revelando palavras

faladas ou cantadas.

A atividade foi muito enriquecedora, desde a viagem de comboio, como a participação ativa das crianças ao longo do espetáculo. Foi um dia diferente, as crianças gostaram e divertiram-se muito como foi demonstrado pelo entusiasmo e interesse das mesmas. Foi uma vivência positiva e a repetir...

O Teatro Nacional de S. João, no âmbito da sua programação anual dinamiza Projetos Educativos visando envolver públicos mais jovens no contacto com atividades de expressão dramática. Nesse sentido, o promove, desde há vários anos, em parceria com o TNSJ e no âmbito da sua missão de serviço público, o projeto "Escola no Teatro", que assume como objetivos gerais, "captar e contribuir para a formação de novos públicos; sensibilizar o gosto pelo teatro e estimular a criação de uma comunidade de espectadores curiosos e abertos à inovação e ainda promover e desenvolver a autonomia dos alunos". Procura-se também

"promover a interação entre o TNSJ e as escolas do Agrupamento Dr. Manuel Gomes de Almeida, conferindo-lhes a possibilidade de utilizarem a programação do TNSJ como instrumento dos seus projetos pedagógicos. Como objetivos mais específicos procura-se favorecer a compreensão da construção de um espetáculo de Teatro, fornecendo instrumentos de leitura dos diferentes espetáculos e fomentando hábitos de reflexão e discussão sobre os espetáculos frequentados".

No que concerne à participação do Agrupamento Dr. Manuel Gomes de Almeida, "o projeto desenvolve-se e abraça duas direções distintas: por um lado, o envolvimento de turmas na realização de leituras dramatizadas, visitas de estudo aos espaços teatrais, etc. e, por outro, através da dinamização e organização de deslocações ao TNSJ, direcionadas quer para os alunos quer para os professores do agrupamento, com o objetivo de assistir aos espetáculos da programação do TNSJ".

Internet mais segura na Biblioteca Municipal

Em parceria com o Centro Internet Segura e com o intuito de desenvolver ações de sensibilização para o tema da segurança na internet, no âmbito da comemoração do Dia da Internet mais Segura - 10 de fevereiro de 2015 -, a Biblioteca Municipal José Marmelo e Silva irá promover ações de informação/sensibilização/formação, dirigidas aos seus frequentadores e à comunidade local.

Sobre o tema "Juntos vamos criar uma Internet melhor" serão realizadas as seguintes atividades (das 9h30 às 19 horas):

Entrega de flyers às esco-

las do 1º ciclo, secundário e aos leitores da Biblioteca Municipal; slogan entregue nos talões de empréstimo de documentos aos leitores da Biblioteca Municipal; vídeo/apresentação em powerpoint no blogue e no ecrã de entrada do edifício bibliotecário; jogo em teia "Estamos ligados com segurança" a dinamizar com os leitores da Biblioteca Municipal; jogos dinâmicos a promover nos computadores disponíveis na sala infanto-juvenil, junto dos jovens leitores; colocação do logótipo do Dia da Internet mais Segura no ambiente de trabalho dos postos de Internet da Biblioteca Municipal.

"Ter um filho é uma dádiva divina" - apresentação de livro de Vera Santos

No sábado, às 15 horas, na Biblioteca Municipal José Marmelo e Silva, será apresentado o livro "Ter um filho é uma dádiva divina" de Vera Santos.

Nascida a 15 de abril de 1981, em Espinho, Vera Adriana do Couto Santos é descendente de famílias humildes, cedo se habituou a lutar para ultrapassar os obstáculos da vida. É licenciada em História (ramo educacional) pela Faculdade de Letras da Universidade do Porto. É casada e tem um filho.

"Neste exato momento

fiquei sem chão. Acredito, piamente, que o choque emocional e psicológico foi tão brutal que parei de raciocinar. Para muitos sou louca, para outros sou corajosa; para mim sou simplesmente eu a perseguir o meu sonho. Eu olhava, pela janela da minha cozinha, para o infinito... As lágrimas começaram a jorrar e a percorrer a minha cara. Nem esforço fiz para chorar. Não era preciso. A infelicidade que sentia encarregava-se de expulsar de dentro de mim a dor que sentia naquele momento. E que dor!"

"Playoga"

No próximo dia 14, às 15 horas, na Biblioteca Municipal, Sandra Contente yna sessão de "playoga" para crianças dos 5 aos 12 anos - um acompanhante por cada criança (inscrições abertas no blogue da Biblioteca Municipal José Marmelo e Silva) - entrada com oferta de um bem alimentar para ser entregue à Ação Social da Paróquia de Espinho.

Histórias para crianças

Na quarta-feira, às 16h30, na Biblioteca Municipal José Marmelo e Silva, há histórias para crianças dos 3 aos 12 anos e familiares, pelas professoras voluntárias Cândida Ribeiro e Lúcia Patacho, com entrada livre e gratuita.

CASINO ESPINHO



CLUBE DE COMÉDIA

*** 6 FEV ***
EDUARDO MADEIRA
MANUEL MARQUES

*** 20 FEV ***
ÓSCAR BRANCO
JOÃO SEABRA

*** 7 FEV ***
ANA BOLA

JANTAR ESPECTÁCULO

*** 21 FEV ***
FRANCISCO MENEZES
MIGUEL 7 ESTACAS

*** 27 FEV ***
SERAFIM
HUGO SOUSA

*** 28 FEV ***
ALDO LIMA
RUI XARÁ



CASINO ESPINHO

DIA DOS LUCKY DUCKIES
NAMORADOS

JANTAR CONCERTO **14 FEV**



Os patos-reais da ribeira de Silvalde

Paisagem mais atrativa



Fotos DANIELA MARTINS



O clima é o fator natural que mais contribui para a formação das paisagens e que determina um conjunto de várias situações que nos afetam diretamente. É influenciador da modelação de ventos, do caudal dos rios, do tipo de vegetação natural, das características da agricultura e também tem reflexos turísticos.

Espinho é uma cidade banhada pelo mar e atrativa pelas praias de areia dourada, rochas atulhadas de algas, iodo terapêutico e um clima dito ameno. A atratividade natural foi-se reforçando nos últimos tempos com os patos-reais que se alojaram na ribeira de Silvalde.

A ribeira de Silvalde é o habitat ideal para estas aves migratórias. No entanto, o clima em Portugal, e mais propriamente em Espinho, tem estado estável comparativamente a outras referências ge-

ográficas. Daí os patos-reais não terem sentido, ainda, a necessidade de migrar para outras regiões.

Os machos têm a cabeça de cor "verde-garrafa" e um anel branco em volta do pescoço. O próprio dorso e o ventre são acinzentados e o seu peito é castanho escuro. Têm um bico amarelo.

As fêmeas tem um padrão de plumagem completamente diferente dos machos, em tons de castanho. Porém, algumas características, como o tamanho ou até mesmo a

cor do bico, podem ajudar a distinguir facilmente esta espécie.

Embora a alimentação destes patos consista essencialmente na vegetação, plantas aquáticas e também pequenos invertebrados, os moradores daquela e os transeuntes não resistem à tentação de lhes proporcionar pão. Na esperança que os patos-reais ali permaneçam e que o tempo "continue a ajuda-los" na próxima fase: a do acasalamento.

Ana Ribeiro

O pato-real é sobretudo uma espécie residente, nidificando, entre março e julho, sendo mais abundante nas principais bacias hidrográficas e nas barragens e açudes a sul do rio Tejo. Ocupa praticamente todo o tipo de habitats aquáticos - lagoas costeiras, barragens, açudes e valas de rega até ribeiras, rios, pauis, arrozais, ETARs e parques urbanos -, preferindo zonas de águas pouco profundas. Em Portugal, o pato-real é sobretudo uma espécie residente, nidificando, entre março e julho, de norte a sul, sendo porém mais abundante nas principais bacias hidrográficas portuguesas e nas barragens e açudes a sul do rio Tejo.

MANGO

79€

lentes incluídas

Só na Opticalia é que encontra em exclusivo a nova coleção de óculos graduados da Mango. Diversos modelos femininos e masculinos por onde escolher. www.opticalia.com



OPTICALIA®

ESPINHO

RUA 19, 459. ESPINHO

T: 227 322 340

Promoção válida para as graduações compreendidas entre os intervalos de stock de cada fabricante da Vistasoft. Para as lentes monofocais básicas, orgânicas 1,5 brancas. Armações: coleção MANGO e HE by Mango em exclusivo na Opticalia. Promoção válida de 02/01/2015 até 31/03/2015.

**5, 6, 7 e 8 de fevereiro**

16h30 e 21h30 - Cinema (2D) do Multimeios

"O Jogo da Imitação", de Morten Tyldum, com Benedict Cumberbatch, Keira Knightley e Matthew Goode

Drama/thriller para maiores de 12 anos

No inverno de 1952, as autoridades britânicas entraram em casa do matemático, criptoanalista e herói de guerra Alan Turing, para investigar um assalto. Em vez disso, prenderam Turing por "atentado ao pudor". Turing, o pioneiro da computação moderna, acabou por ser condenado numa época em que a homossexualidade ainda era crime no Reino Unido. Em conjunto com um grupo de académicos, linguistas, campeões de xadrez e analistas, reunidos nas instalações ultra secretas de Bletchley Park, Turing quebrou o até aí indecifrável código da Enigma, a máquina de criptografia utilizada pelos alemães durante a Segunda Guerra Mundial. Um retrato intenso e memorável de um homem brilhante e complexo e a história de um génio que sob extrema pressão ajudou a encurtar a guerra e a salvar milhares de vidas.

6 de fevereiro

19h30/20h30 li.- junto ao Balneário Marinho

"A noite passa a correr" nas ruas de Espinho para todos que gostam e desejam correr ou caminhar

6 de fevereiro

20 horas - Casino Espinho (jantar e espetáculo)

Eduardo Madeira e Manuel Marques no Clube de Comédia

6 e 7 de fevereiro

21h30 - Auditório da Nascente (Rua 16)

Leitura dramatizada do conto "Depoimento", de José Marmelo e Silva, pelo Teatro Popular de Espinho

7 de fevereiro

15 horas - Biblioteca Municipal Apresentação do livro "Ter um filho é uma dádiva divina" de Vera Santos

15h30 - Biblioteca Municipal "Conto um conto para ti" com a presença das mais conhecidas personagens das histórias

18h30 - salão nobre da Junta de Freguesia de Espinho Orfeão de Espinho celebra 104.º aniversário com uma assembleia-geral

20 horas - Casino Espinho (jantar e espetáculo)

Ana Bola no Clube de Comédia

21h30 - Auditório do Casino de Espinho

"Insanos" - Oficina de Teatro de Espinho

22 horas - Hotel Casino Chaves (da Solverde)

Espectáculo do Duo Café Creme

7 e 8 de fevereiro

15h30 - Planetário do Centro Multimeios

"Lendas do céu noturno: Perseu e Andrômeda"

Projeção Imersiva a 360°

Duração: 35 minutos

Público-alvo: maiores de 6 anos Perseu e Andrômeda é uma divertida versão da história da princesa Andrômeda, que, por castigo divino pela vaidade de sua mãe, é sacrificada a um monstro marinho - e salva pelo herói Perseu.

7 e 8 de fevereiro

16h30 - Planetário do Centro Multimeios

Nanocam, uma viagem pela biodiversidade

Projeção Imersiva a 360°

Duração: 40 minutos

Público-alvo: maiores de 10 anos Nanocam, uma viagem pela biodiversidade irá encolhe-lo ate ao tamanho de um inseto e voa-lo pelo buraco de uma agulha. Esta sessão oferece uma maneira única, motivante, didática e engraçada de ver formas de vida como nunca foram vistas antes.

9 de fevereiro

21h30 - Cinema (2D) do Multimeios

"O Jogo da Imitação", de Morten Tyldum, com Benedict Cumberbatch, Keira Knightley e Matthew Goode

Drama/thriller para maiores de 12 anos

10 de fevereiro

9h30/19 horas - Biblioteca Municipal

Dia da Internet mais Segura 2015 - "Juntos vamos criar uma Internet melhor"

10 e 11 de fevereiro

16h30 e 21h30 - Cinema (2D) do Multimeios

"O Jogo da Imitação", de Morten Tyldum, com Benedict Cumberbatch, Keira Knightley e Matthew Goode

Drama/thriller para maiores de 12 anos

11 de fevereiro

16h30 - Biblioteca Municipal

"Há Histórias à Quarta (feira)" Histórias para crianças e famílias, pelas professoras voluntárias Cândida Ribeiro e Lígia Patacho

Público-alvo (com entrada livre): crianças dos 3 aos 12 anos e familiares

12 de fevereiro

10 horas - Biblioteca Municipal Magia das palavras lidas e ilustradas

Leitura de um conto, pela professora voluntária Cândida Ribeiro, seguido da respetiva ilustração, pela ilustradora voluntária Isabel Pelaez

Inscrições prévias para grupos máximos de 25 crianças, com idades compreendidas entre os 3 e os 9 anos, através do email: bme@cm-espinho.pt ou telefone 227335869

Até 14 de março

10/19 horas de segunda a sexta e 11 horas/13h30 e 14h30/19 horas ao sábado - Museu Municipal

"Onde não pudes amar não te demores" - coletiva de de pintura de Leonor Sousa e de Beta Morais no ciclo de exposições "Vem expor nos átrios" do Fórum de Arte e Cultura de Espinho (FACE)



Joaquim Magano e Márcio Marques homenageados na Gala do Hóquei

Os espinhenses, Joaquim Magano e Márcio Marques foram contemplados com os prémios da Federação Portuguesa de Hóquei, respetivamente, 'Dedicação' e 'Treinador do Ano 2014', durante a Gala do Hóquei que decorreu, no sábado à noite, no auditório da Junta de Freguesia de Espinho. A cerimónia contou, entre outros, com a presença da atleta olímpica e vice-presidente do Comité Olímpico de Portugal, Rosa Mota, com o presidente da Junta de Freguesia e Espinho, Rui Torres e o representante da Câmara Municipal de Espinho, o chefe da Divisão de Desporto, Jorge Crespo.

Joaquim Magano, elemento da Secção de Hóquei de Campo/Sala da Associação Académica de Espinho, recebeu o prémio 'Dedicação',



"por todo o trabalho, entrega e tempo despendido em prol do clube e secção".

Por sua vez, o guarda-redes da Associação Académica de Espinho e treinador da equipa feminina do Sport

Club do Porto foi contemplado com o prémio para o de 'Treinador do Ano 2014', pelas "conquistas alcançadas ao longo da presente época onde se destaca o título de campeão nacional de Hóquei

Indoor Feminino época 2014/2015", destacando-se assim de entre os nomeados - Pedro Valinhas, Bruno Santos e Agostinho Franco.

A Gala do Hóquei em Campo premiou, ainda, Carlos Silva (jogador do Carris), como 'Jogador do Ano 2014'; Ana Teresa Nogueira, 'Jogadora do Ano 2014'; Tiago Ventosa, 'Jovem Jogador do Ano'; Ana Teresa Nogueira, 'Jovem Jogadora do Ano'; Seleção Nacional Sub-21 Masculina, 'Equipa do Ano'; José Ribeiro 'Oficial do Ano'; Joaquim Santos e José Mendes 'Dirigente do Ano'; Alípio de Oliveira, 'Carreira'; ANDDI-Portugal 'Amigo do Hóquei'; Misra Jitendra, 'Personalidade do Ano'; Ana Ribeiro, 'Voluntário do Ano'; Casa Pia AC, 'Fair Play do Ano'; Escola do Ensino Básico Prof. Óscar Lopes, 'Escola do Ano'; José João Duarte, 'Adepto do Ano'; Miguel Chucha, 'Árbitro Revelação do Ano'.

Manuel Proença

Mais uma vez de bola parada!

A equipa de hóquei de sala de sub-13 da Associação Académica de Espinho perdeu com a Associação Desportiva de Lousada por 4-5, em jogo a contar para o Campeonato Nacional daquele escalão etário que acabou por ser decidido nas bolas paradas. Tratou-se do último jogo da primeira fase, mas onde se pode ver a evolução que os jovens academistas têm tido ao longo deste ano. Encontro muito bem disputado por ambas as equipas, com o Lousada a marcar logo nos minutos iniciais (0-1). Porém, isso não desanimou os jovens espinhenses que logo no minuto seguinte, por intermédio de Jorge Pinho, restabeleceu a igualdade (1-1).

Com um início de jogo tão rápido, de parada e resposta, os guarda-redes tiveram a oportunidade de mostrar os seus dotes. Contudo, perto do intervalo, o Lousada,



na marcação de um canto, fez o 1-2.

No segundo tempo, o Lousada fez o 1-3, numa jogada de contra-ataque. Porém, a Académica de Espinho a apenas cinco minutos do fim foi capaz de dar a volta ao jogo, com Jorge a restabelecer a igualdade e João Gomes a passar para 4-3.

No entanto, o Lousada

acabou por decidir o jogo em dois lances.

Mais uma vez a sorte não quis nada com os jovens academistas que tudo fizeram para não saírem derrotados.

Os jovens da Académica de Espinho vão participar, no domingo, na fase final da prova que irá realizar-se em Lousada.

Eis a constituição da equi-

pa de sub-13 da Associação Académica de Espinho:

Pedro Maranhão (guarda-redes); João Gomes (cap., 1 golo), Rodrigo Rocha, Rodrigo Gomes (1), Jorge Pinho (2), Carlos Santos, Pedro Silva, Davide Santos, Luís Gomes, Vasco Silva, Ricardo Silva e Gabriel Moreira. Treinador: Hugo Gonçalves. Delgado: Joaquim Magano.

O Grupo Desportivo Carris conquistou o título de campeão nacional de hóquei de sala na fase final que decorreu durante o fim-de-semana na Nave Polivalente de Espinho. O Carris bateu, na final, a Associação Desportiva de Lousada, por 7-3. A equipa da Associação Académica de Espinho conquistou a terceira posição da prova, batendo na atribuição do terceiro e quarto lugar o conjunto do Sport Clube do Porto, por 6-8.

Luís Vieira

A Associação Académica de Espinho iniciou a fase final de hóquei indoor inserida no grupo 2 onde teria pela frente as equipas do União de Lamas, Benfica e Associação Desportiva de Lousada, este último a par dos academistas, um forte candidato a vitória final. A equipa de Espinho iniciou a competição com um dérbi local, defrontando a equipa do União de Lamas.

O jogo não começou de feição para a Académica de Espinho, sofrendo dois golos muito rapidamente, o que levou a mesma a cometer imensos erros, passes errados e principalmente uma enorme falta de concentração, algo que se pode revelar fatal neste tipo de competição. Perante tudo isto, não foi surpresa o União de Lamas ter marcado de novo, dilatando o resultado para três golos sem resposta. O melhor que a equipa da académica conseguiu foi reduzir o marcador ainda antes do intervalo fixando o resultado em 3-1 com vantagem para o Lamas. O intervalo foi, sem dúvida, o melhor que poderia acontecer a equipa de Espinho, pois regressou ao jogo determinada em contrariar a péssima primeira parte. E assim foi. Com o decorrer do jogo, a equipa da Associação Académica de Espinho, foi controlando o mesmo, reduzindo para 3-2 na marcação de um canto curto e estabeleceu a igualdade numa bela jogada. Com o jogo dominado, foi já nos minutos finais que a Académica passou para a frente do marcador, e apesar de o Lamas ainda ter assustado a baliza academista, mas que o guarda-espinhense



Fotos DIREITOS RESERVADOS/FPH

Carris conquista título na Nave Polivalente



Académica de Espinho em terceiro no Campeonato Nacional de hóquei de sala

facilmente resolveu, a Académica de Espinho levou de vencida a partida, mantendo intactas as esperanças de avançar no seu grupo.

Na segunda partida, frente a equipa do Benfica, foi a reedição do jogo anterior, incompreensivelmente muita distração, muita confusão, muita discussão, e facilmente a equipa do Benfica chegou aos 2-0. Com o treinador da Académica de Espinho a pedir um minuto de desconto de tempo, serviu para acalmar os ânimos, pelo que os

academistas reduziram antes do intervalo, fixando o resultado em 2-1.

No segundo tempo, a confusão continuou e o Benfica aproveitou para dilatar o marcador para 3-1, dispondo de diversas oportunidades para aumentar a vantagem. No entanto, o guarda-redes academista brilhou, negando uma série de oportunidades. Tal motivou os seus colegas, que aos poucos foram conseguindo aproveitar as oportunidades que dispuseram, convertendo as mesmas em go-

los. Ai veio ao de cima a qualidade dos jogadores academistas que foram dilatando o marcador sem obter qualquer reação da equipa adversária, fixando o resultado final em 3-6, levando a discussão para acesso a final para o último jogo, frente a equipa do Lousada que facilmente tinha vencido os seus jogos contra o União de Lamas e Benfica.

No último jogo da fase de grupos, a partida de tudo ou nada, onde o vencedor ganharia o direito de jogar a final. Frente à equipa do

Lousada, o eterno rival dos academistas, mais do mesmo!

Não se compreende, como uma equipa com o histórico da Associação Académica de Espinho, com a experiência e qualidade técnica dos seus jogadores, se deixam intimidar pelo adversário, e preocupam-se demasiado em reclamar, discutir sem nunca se concentrarem do jogo propriamente dito. Pode-se dizer que os árbitros são tendenciosos; pode-se dizer que a sorte não esteve do nosso lado mas, a verdade é que tem de se fazer por isso. Quem beneficia com isso é, seguramente, a equipa adversária que, sem surpresas, adiantou-se no marcador com quatro golos sem resposta. Quando finalmente a equipa academista mostrou vontade de querer mudar o resultado do jogo, eis que o impensável aconteceu, com uma atitude irrefletida de um dos seus atletas, que levou à expulsão do mesmo momentos antes do término da primeira parte, deitando por terra alguma restia de esperança para alcançar a final.

No segundo tempo, a jogar com menos um jogador, numa equipa onde apenas jogam quatro jogadores de campo e um guarda-redes, o treinador academista, pelo pouco que podia fazer, optou por retirar o guarda-redes para jogar com quatro jogadores de campo, nada havia a fazer. Bastou ao Lousada fazer a gestão do jogo, obtendo um resultado bastante penoso para a Académica de Espinho, apesar de se louvar os três golos obtidos pelos combatentes atletas que tudo fizeram para dignificar a camisola, fixando o resultado em 13-3 favorável ao Lousada que assim seguiu para a final, relegando a Académica de Espinho para o jogo do terceiro e quarto lugar.

No jogo da tarde, a equipa academista já conformada com os resultados anteriores e sem quaisquer pressões, pois tinha visto o sonho esvanecer-se da parte da manhã, contra a equipa do Sport do Porto, entrou calmamente no jogo, algo que deveria e poderia ter feito nos jogos anteriores e, por isso, facilmente se adiantou no marcador logo nos primeiros minutos, dilatando para dois golos pouco tempo depois. Assistiu-se a um jogo de parada e resposta, com oportunidades para ambos os lados, onde ambas as equipas marcaram sempre com resposta do adversário fixando o resultado ao intervalo 4-2 favorável aos espinhenses.

No segundo tempo, já pesando um pouco o desgaste da competição, a Académica de Espinho acabou por ser surpreendida pelo adversário, pois com uma média de idades bastante inferior aos academistas passou para a frente do marcador com quatro golos sem res-

posta. Com o resultado em 6-4 favorável ao Sport, e a falta de menos de 10 minutos para o fim da partida, talvez o orgulho ferido, a raça academista veio ao de cima e, num último esforço, maior concentração e maior certeza de jogo, a Académica reagiu e conseguiu inverter o resultado a seu favor, fixando o resultado no final da partida em 8-6, conseguindo, assim, garantir o terceiro lugar da competição - embora com um sabor amargo, pois sabia que poderia e deveria, face à sua qualidade individual, embora se sabia que é preciso algo mais do que individualidades, ter conseguido mais.

Resta referir que o vencedor da competição foi o Grupo Desportivo Carris que venceu categoricamente o Lousada por 7-3 sagrando-se o justo campeão de Hóquei Indoor época 2014/2015.

FASE FINAL

Grupo 1

GD Carris-Juventude HC	13-4
Sport CP-Lisbon Casuais	3-2
Lisbon Casuais HC-GD Carris	3-11
Juventude HC-Sport CP	6-7
Juventude HC-Lisbon Casuais HC ...	4-7
GD Carris-Sport CP	6-5

Classificação

	P	J	V	E	D	F-C
GD Carris	9	3	3	0	0	30-12
Sport CP	6	3	2	0	1	15-14
Lisbon Casuais	3	3	1	0	2	12-18
Juventude HC	0	3	0	0	3	14-27

Grupo 2

AD Lousada-CF Benfica	7-2
AA Espinho-U. Lamas	4-3
U. Lamas-AD Lousada	1-7
CF Benfica-AA Espinho	3-6
AD Lousada-AA Espinho	13-3
U. Lamas-CF Benfica	8-4

Classificação

	P	J	V	E	D	F-C
AD Lousada	9	3	3	0	0	27-6
AA Espinho	6	3	2	0	1	13-19
U. Lamas	3	3	1	0	2	12-15
CF Benfica	0	3	0	0	3	9-21

7.º e 8.º Lugar

Juventude HC-CF Benfica	5-6
-------------------------------	-----

5.º e 6.º Lugar

Lisbon Casuais-U. Lamas	1-3
-------------------------------	-----

3.º e 4.º Lugar

Sport CP-AA Espinho	6-8
---------------------------	-----

Final

GD Carris-AD Lousada	7-3
----------------------------	-----

Classificação final

- 1.º GD Carris
- 2.º AD Lousada
- 3.º AA Espinho
- 4.º Sport CP
- 5.º U. Lamas
- 6.º Lisbon Casuais
- 7.º CF Benfica
- 8.º Juventude HC

Prémios individuais

Melhor Marcador
Carlos Silva (GD Carris)

Melhor Guarda-Redes
Roberto Nogueira (U. Lamas)

Melhor Jogador
João Santos (AD Lousada)

Lara Almeida vence torneio de aparelhos de ginástica rítmica



A ginasta (ginástica rítmica) da Associação Académica de Espinho, Lara Almeida, foi a grande vencedora do Torneio de Aparelhos da Liga Base que decorreu no sábado, em Cacia. Lara Almeida venceu os dois exercícios (Movimentos Livres e Bola) numa competição que envolveu 42 ginastas no seu escalão etário (iniciadas).

Na prova, organizada pela Associação de Ginástica do Norte, no pavilhão do CENAP, em Cacia, participaram a Associação Académica de Espinho, Associação de Ginástica e Cultura de Es-

tarreja, Boavista Futebol Clube, Centro Atlético Póvoa Pacense, Clube de Ginástica de Sangalhos, Casa do Povo da Gafanha da Nazaré, Escola Gímnica de Aveiro, A RG - Academia Gimnodesportiva da Gafanha da Nazaré e Ginásio Clube de Santo Tirso.

A Associação Académica de Espinho levou a competição Lara Almeida, Mariana Ramada, Maria Almeida, Francisca Oliveira, Maria Tavares, Gabriela Vicente, Mafalda Gonçalves e Beatriz Aguiar.

As ginastas espinhenses Lara Almeida e Mariana Ramada apresentaram os seus exercícios de Movimentos Livres e Bola e as restantes apenas participaram nos seus exercícios de Movimentos Livres.

Lara Almeida venceu os dois exercícios - Movimentos Livres e Bola. Esta ginasta acadêmica, atual Campeã Nacional de Conjuntos, demonstrou muita confiança e determinação nos seus exercícios.

Eis a classificação das ginastas da Associação Académica de Espinho:

Movimentos Livres - 1.ª Lara Almeida; 6.ª Mariana Ramada; 13.ª Maria Almeida; 16.ª Francisca Oliveira; 22.ª Maria Tavares; 23.ª Gabriela Vicente; 25.ª Mafalda Gonçalves; 27.ª Beatriz Aguiar.

Bola - 1.ª Lara Almeida; 5.ª Mariana Ramada.

Rui Ferreira (Rio Largo) outra vez no pódio do atletismo



Rui Ferreira, que se sagrou campeão distrital em benjamins "B", voltou a conquistar o primeiro lugar do pódio da 16.ª Prova de Atletismo de Cesar, no Concelho de Oliveira de Azeméis.

O jovem atleta do Rio Largo percorreu o percurso de 600 metros em 2 minutos e 8 segundos, assumindo-se mais uma vez como uma figura de destaque no seu escalão.

Também no escalão de benjamins "B", Tiago Oliveira conquistou o 20.º lugar, terminando os 600 metros em 2 minutos e 48 segundos. O juvenil Luís Oliveira também esteve em destaque nos 3000 metros, obtendo o sétimo lu-

gar com 11 minutos e 33 segundos num percurso bastante exigente.

Entretanto nas ruas da vila de Cesar decorreu a prova de 8500 metros e André Guimarães foi o primeiro atleta da equipa espinhense com o tempo de 31 minutos e 20 segundos, arrecadando o 59.º lugar da classificação geral e o 29.º no escalão sénior. Outras classificações dos representantes do Rio Largo: 190.º Carlos Ferreira, 36m19s; 224.º Adriano Queiroz, 37m45s; 339.º Daniel Lopes; 354.º Manuel Amorim, 419.º Ana Borges e 420.º José Falcão. Alberto Silva, "jovem" atleta de 75 anos, obteve o 466.º lugar da geral.



Derby caseiro de andebol

Para as equipas de andebol de iniciadas da Associação Académica de Espinho, a competição começou na passada sexta-feira, com o jogo em atraso da 12.ª jornada, em que a equipa 'A' (na foto) "recebeu", em Cassufas, a equipa 'B', com o marcador a registar no final do encontro, 50-22.

No sábado, a equipa de juvenis recebeu e venceu, em Cassufas, a equipa de São Pedro do Sul, pela margem mínima (24-23), naquela que foi a última jornada, tendo agora que disputar uma liguilha com a Juvemar, a passagem à segunda fase do Campeonato Nacional de 2.ª Divisão de Juvenis Femininos, jogo esse que se realizará no próximo dia 7 de fevereiro, às 18h30, no Pavilhão Municipal do Formigueiro, na Maia. A equipa sénior, deslocou-se ao Pavilhão Municipal da Batalha, e venceu o Batalha AC por 15-21, assegurando o primeiro lugar a par com o SIR 1.º de Maio e a respetiva passagem à fase final nacional.

Após o embate de sexta-feira, as equipas de iniciadas jogaram no domingo, em Cassufas, com especial destaque para a vitória da equipa 'A' frente ao Alavarium, com o golo da vitória a ser marcado no último segundo do encontro (37-36). A equipa 'B', não teve a mesma sorte frente à equipa de Aguada de Cima, e perdeu por 23-28.

Seniores - Joana Melo, Sofia Maia, Inês Barros, Arcelina Gomes (2 golos), Sónia Ribeiro (1), Andreia Duarte (5), Inês Moleiro (4), Sara Gomes (2), Marlene Batista, Diana Almeida, Carolina Soares (3), Ana Silva (3), Ana pereira (1) e Ana Ferreira. Treinador Nuno Fontes.

Juvenis - Sara Silva, Maria Mota (1 golo), Luísa Paulo (3), Mariana Sousa (4), Elsa Teixeira, Marta Sobral (8), Rafaela Sousa (2), Bruna Dias (2), Leonor Gonçalves (2), Francisca Sousa, Rita Pinho,

Inês Correia (2), Inês Almeida e Rita Mota. Treinadora Ana Correia (Pati).

Iniciadas (equipa A, jogo entre as duas equipas da Académica de Espinho) - Sara Silva (1 golo), Renata Couto, Sofia Mota (3), Maria Leite, Mariana Sousa (11), Inês Almeida (1), Rita Mota (3), Viviana Silva (3), Leonor Gonçalves (20), Maria Mota (6), Mariana Frutuoso e Diana Martins. Treinadora: Carla Barbosa.

Iniciadas (equipa B, jogo entre as duas equipas da Académica de Espinho) - Maria Cáliz, Rita Correia (1), Luísa Oliveira, Inês Cardos (2), Maria Pimenta (3), Maria Catarino (2), Carolina Loureiro (3), Rita Gomez (4), Anair Amorim, Ana Silva, Sofia Gonçalves (4), Bárbara Malta (3), Clara Bohnke e Maria Lobo. Treinadora: Joana Melo.

Iniciadas (equipa A, jogo contra o Alavarium) - Sara Silva, Maria Mota, Inês Almeida (2 golos), Mariana Frutuoso, Mariana Sousa (4), Sofia Mota (6), Renata Couto, Rita Mota (2), Viviana Silva (1), Leonor Gonçalves (21), Diana Martins (1) e Maria Leite. Treinadora: Carla Barbosa.

Iniciadas (equipa B, jogo com o Aguada de Cima) - Maria Cáliz, Rita Correia (5), Luísa Oliveira (1), Inês Cardoso, Maria Pimenta (2), Maria Catarino (1), Carolina Loureiro (1), Rita Gomez (4), Anair Amorim, Ana Silva, Sofia Gonçalves (5), Bárbara Malta (3), Clara Bohnke e Maria Lobo. Treinadora: Joana Melo.

Jogos do próximo fim de semana: Valongo do Vouga, Académica de Espinho (infantis femininos), no sábado, às 15 horas, no Pavilhão Casa do Povo Valongo do Vouga, Valongo do Vouga; Académica de Espinho-Juvemar (juvenis femininos), no sábado, às 18h30, no Pavilhão Municipal do Formigueiro, na Maia.

Apurados para os Nacionais

A equipa de seniores masculinos de andebol do Sporting Clube de Espinho foi ao pavilhão do Monte perder com os locais por 33-30 (15-12 ao intervalo), em jogo a contar para o Campeonato Nacional da 3.ª Divisão. O Sporting de Espinho ocupa o terceiro lugar, com menos um ponto que o Monte e a dois pontos do líder, o Estarreja, próximo adversário.

Os juniores masculinos tigres concluíram este domingo a fase de apuramento do Campeonato Nacional da 2.ª Divisão, com uma derrota ante o Estarreja por 32-29 (16-16 ao intervalo). Apesar do resultado negativo, os espinhenses garantiram o apuramento para a fase seguinte.

A equipa de iniciados masculinos do Sporting Clube de Espinho, com o apuramento garantido a três jornadas do fim, foi à Vacariça vencer o seu adversário por 26-32 (16-17 ao intervalo). No próximo domingo, os iniciados tigres jogam a última jornada da fase de apuramento para o Campeonato Nacional.

Por sua vez, a equipa de infantis masculinos do Sporting de Espinho derrotou o CAIC por 38-20 (17-9 ao intervalo).

Por fim, os minis masculinos venceram, com a equipa A, o Feirense 'C' por 35-9 (16-5 ao intervalo) e com a equipa B perderam ante o Avanca por 15-21 (6-10 ao intervalo).

Seniores - Pedro Mota (guarda-redes); Filipe Menezes (1 golo), Manuel Sousa (3), André Machado (4), Eduardo Moreira, João Pinhal, Bruno Antunes (5), Vasco Marques (7), Francisco Relvas (6), Alexandre Relvas (4), João Fonseca e Vítor Pereira. Treinador: César Vasconcelos.

Juniores - Pedro Mota e Hugo Costa (guarda-redes); Manuel Sousa (6 golos), José Cruz, Tiago Pereira (3), José Caetano (1), Tiago Guedes (3),

Francisco Relvas (2), Tiago Ferreira (8), António Pinto (3), Simão Pereira (1) e João Fonseca (2). Treinador: Miguel Esteves.

Iniciados - Bruno Aguiar, Francisco Vasconcelos e Ruben Aguincha (guarda-redes); Ricardo Silva (2 golos), Manuel Melo, João Soares (5), Jorge Ferreira (1), Gonçalo Pinto (2), João Póvoa (7), Leonardo Morgado (2), Frederico Queirós (1), Gonçalo Jesus (2), Nuno Lima (5), André Sousa (4) e Diogo Almeida (1). Treinadores: Vítor Pinhal e Filipe Menezes.

Infantis - Gonçalo Loureiro (guarda-redes); Filipe Ferreira, Ruben Nunes, Igor Duarte, João Félix (2 golos), Sérgio Maganinho (2), Pedro Salvador (5), Carlos Pereira, Ricardo Silva (5), Bruno Lourenço (2), Bruno Castro, Emílio Figueiras, Pedro Belinha (2), Afonso Rodrigues, Ruben Aguincha (6) e André Sousa (14). Treinador: Hugo Valente. Treinador adjunto: Leonel Santos.

Minis (equipa A) - Gonçalo Fonseca (guarda-redes); Gonçalo Rodrigues (1 golo), Gonçalo Castelo (6), Gonçalo Silva (11), Gustavo Ferreira (2), João Tavares (2), Nuno Caetano (3), Tiago Fonseca (6) e Luís Relvas (4). Treinadores: Rui Cordeiro e Leonel Santos.

Minis (equipa B) - Pedro Gouveia (guarda-redes); Francisco Loureiro (1 golo), João Pereira (5), Pedro Proença, Tiago Sousa (1), Afonso Marques (1), Diogo Tavares, Ricardo Maganinho (1), Ruben Tavares (4) e João Pinheiro (2). Treinadores: Rui Cordeiro e Leonel Santos.

Próximos jogos: Estarreja-Sporting de Espinho (seniores masculinos), sábado, às 18 horas, no Pavilhão Municipal de Estarreja; Sanjoanense 'A'-Sporting de Espinho (iniciados masculinos), domingo, às 11 horas, no Pavilhão Municipal das Travessas, em S. João da Madeira.

Tigres afastam voleibol academista da Taça de Portugal

A equipa de voleibol sénior masculina do Sporting Clube de Espinho levou de vencida a Associação Académica de Espinho por 3-0 (25-17, 25-18 e 25-16), em jogo a contar para os oitavos-de-final da Taça de Portugal. Os tigres seguem, assim, em frente na competição, com o Benfica, Fonte Bastardo, Guimarães, Madalena, Académica de S. Mamede, Esmoriz e Famalicense, tendo esta última equipa eliminado o Clube de Voleibol de Espinho, batendo os espinhenses por 3-0 (25-18, 26-24 e 25-23).

Entretanto, o jogo que opõe as equipas do Sporting Clube de Espinho e do Sport Lisboa e Benfica, relativo à segunda volta da primeira fase do Campeonato Nacional da 1.ª Divisão, seniores masculinos, será disputado no sábado, às 17 horas, na Nave Polivalente de Espinho, e terá honras de transmissão televisiva no canal Sport TV.

1.ª DIVISÃO - 1.ª FASE - 18.ª Jornada

Benfica-Fonte Bastardo 0-3
(22-25, 21-25 e 15-25)

Leixões-Clube K 3-2
(24-26, 28-30, 25-21, 25-20 e 15-10)

Castêlo Maia-Vilacondense 3-1
(25-20, 25-19, 23-25 e 25-21)

Sp. Espinho-Esmoriz 3-0
(25-17, 25-22 e 25-14)

Madalena-V. Guimarães 3-0
(25-19, 25-22 e 25-13)

AA Espinho-Sp. Caldas 1-3
(21-25, 19-25, 25-23 e 21-25)

19.ª Jornada

Benfica-Clube K 3-0
(25-15, 25-15 e 25-15)

Vilacondense-Fonte Bastardo 0-3
(17-25, 17-25 e 19-25)

Esmoriz-Leixões 3-2
(25-22, 21-25, 25-13, 20-25 e 15-10)

V. Guimarães-Castêlo Maia 3-1
(25-15, 18-25, 25-21 e 25-18)

Sp. Caldas-Sp. Espinho 0-3
(19-25, 14-25 e 22-25)

Madalena-AA Espinho 3-0
(25-15, 25-15 e 25-12)

Classificação

	P	J	V	D	F-C
Fonte Bastardo	47	16	16	0	48-6
Benfica	40	15	13	2	41-6
Madalena	39	16	13	3	39-12
Sp. Espinho	38	16	13	3	40-13
Castêlo Maia	26	15	9	6	31-22
Vilacondense	22	16	7	9	27-29
Leixões	20	16	6	10	25-35
Sp. Caldas	15	15	6	9	21-35
V. Guimarães	15	16	5	11	19-39
Esmoriz	12	16	4	12	16-41
AA Espinho	3	15	1	14	12-44
Clube K	2	14	0	14	5-42

Próxima jornada

Sp. Espinho-Benfica
(Nave Polivalente/sábado/17h)
Castêlo Maia-Madalena
Leixões-AA Espinho
(Matosinhos/sábado/17h)
Fonte Bastardo-Sp. Caldas
Clube K-V. Guimarães
Vilacondense-Esmoriz
Fonte Bastardo-V. Guimarães
Clube K-Sp. Caldas

2.ª DIVISÃO

2.ª FASE - ÚLTIMOS

1.ª Jornada

GC Santo Tirso-Nacional Ginástica
CV Espinho-AA Coimbra
(Nave Polivalente/sábado/18h)
CV Lisboa-Ala Gondomar

TAÇA DE PORTUGAL OITAVOS-DE-FINAL

Marítimo-V. Guimarães 1-3
(29-27, 18-25, 20-25 e 20-25)

Sp. Espinho-AA Espinho 3-0
(25-17, 25-18 e 25-16)

Benfica-Castêlo Maia 3-0
(25-21, 25-17 e 25-16)

Fonte Bastardo-Leixões 3-0
(25-11, 25-22 e 25-7)

AAS Mamede-AA Coimbra 3-0
(25-17, 27-25 e 25-20)

Vilacondense-Madalena 0-3
(17-25, 21-25 e 18-25)

Esmoriz-Sp. Caldas 3-0
(25-23, 25-22 e 27-25)

Famalicense-CV Espinho 3-0
(25-18, 26-24 e 25-23)

Manuel Proença

Grandes decisões e grandes jogos

O fim-de-semana nem começou da forma mais positiva para as equipas de voleibol da Academia José Moreira (AJM). Um surto de gripe forçou o adiamento do jogo das iniciadas frente ao Viana VC. No entanto, nos outros escalões era um fim-de-semana de grandes decisões. Os minis B femininos no Pavilhão Municipal de Fiães iriam disputar a segunda volta do Torneio de Ano Novo; os cadetes masculinos defrontavam a Académica de S. Mamede para a Fase Final do Campeonato Regional; as juniores precisavam de vencer o Sporting de Braga para confirmarem a passagem ao Campeonato Nacional; os juvenis masculinos precisavam vencer, na Maia, o Castêlo

para se distanciarem dos rivais diretos na luta pelo título Regional; e as juvenis recebiam o Porto Vólei, adversário direto, que ainda não tinha perdido qualquer jogo esta época e apenas se encontrava à distância de um set, na disputa do Campeonato Regional.

As juniores da AJM deram início a um fim-de-semana bastante positivo, vencendo o Sporting de Braga sem qualquer margem para dúvidas por um claro 3-0 (25-21, 25-10 e 25-13) onde a diferença entre as duas equipas ficou demonstrada principalmente nos dois últimos parciais. Carimbaram, assim a tão desejada presença no Campeonato Nacional.

Logo de seguida, os cade-



Juvenis da Associação Académica de Espinho

Boas exibições

As equipas de voleibol da Associação Académica de Espinho que neste fim-de-semana estiveram em competição acabaram por realizar ótimas exibições, embora os resultados tenham sido desfavoráveis.

A equipa de juvenis, no sábado, deslocou-se a Guimarães para defrontar o Vitória local e, com alguma surpresa, por pouco não trazia um triunfo.

Num jogo onde os academistas a cada set controlaram a marcha do marcador, só no derradeiro e decisivo set, o quinto, a chamada 'negra', o nervosismo traiu os Mochos e assim acabaram por perder o jogo por 3-2. Uma partida que poderia e deveria ter tido outro desfecho, tendo em conta a boa

exibição dos academistas.

No domingo, os cadetes visitaram um dos sérios candidatos ao título, o Ginásio Clube de Santo Tirso e com uma tarde ao melhor nível assistiu-se assim a uma boa partida que poderia ter tido um desfecho positivo não fosse, realmente, a superioridade da equipa de Santo Tirso.

No primeiro set os academistas demoraram a entrar no jogo e perderam o primeiro set por claros 25-

12, mas a partir do início do segundo set tudo mudou e assistiu-se a um jogo sempre equilibrado e bem disputado que acabou por sorrir à equipa da casa por 3-1 (25-12, 23-25, 25-21 e 25-21).

Por fim, os juniores deslocaram-se a S. Mamede de Infesta para defrontarem a Académica local e realizarem mais um jogo entre duas equipas que lutam pelos lugares cimeiros da tabela. Confirmando as expectativas,

assistiu-se a um bom jogo de voleibol. Com as equipas entregues ao jogo e a adivinhar-se uma 'negra', ou seja um jogo desempatado pelo quinto set, no quarto parcial o encontro acabou por pender a favor da equipa da casa, a Académica de S. Mamede, devido a uma série de más decisões da arbitragem. Mesmo com esta derrota, os objetivos dos juniores academistas continuaram inalterados e a serem perseguidos jogo a jogo.



Juvenis da Academia José Moreira

nal, perderam por um ponto, mas demonstraram que estão no caminho certo e que em cada torneio que disputam apresentam melhores resultados e melhor desempenho.

Ainda pela manhã as juvenis da AJM receberam o Porto Vólei. Separadas na classificação apenas por um set, as meninas da AJM defrontavam pela primeira vez a única equipa invicta do campeonato.

Num excelente jogo de voleibol, com lances bem

disputados e com um nível de jogo elevado de ambos os lados, a AJM levou de vencida a excelente equipa adversária por 3-0 (25-21, 25-18 e 25-13) permitindo aumentar a diferença pontual para o adversário antes de se iniciar a segunda volta da competição.

Por fim, da parte da tarde, os juvenis deslocaram-se à Maia para defrontar o Castêlo Maia, adversário direto na disputa do título Regional e que na última jornada da fase anterior tinha

vencido os da AJM por 3-1.

Num jogo muito equilibrado, bastante disputado e com jogadas prolongadas a fazer inveja a qualquer jogo da modalidade, os jovens da AJM foram mais regulares na reta final dos sets, vencendo por 3-1 (25-22, 20-25, 26-24 e 25-18), num jogo que apenas foi desnivelado na parte final do último parcial.

Cimentaram assim o primeiro lugar. No entanto, com três jornadas por disputar ainda há muito campeonato para jogar.

Hóquei em patins derrotado

A equipa sénior de hóquei em patins da Associação Académica de Espinho perdeu com o Fânzeres, por 6-5, em jogo a contar para a 17.ª jornada do Campeonato Nacional da 2.ª Divisão, Zona Norte.

A Académica de Espinho perdeu com o Parede, por 12-4, em jogo da Taça de Portugal de Veteranos.

Os academistas venceram o Lavra em sub-20, por 8-3, em jogo do Campeonato Distrital para apuramento do 9.º e 10.º lugar.

No distrital de sub-17 para apuramento do 13.º e 14.º lugar, a equipa da Académica de Espinho venceu o Lavra por 5-6.

Por seu turno, os sub-15 academistas, na luta pelo 11.º e 12.º lugar bateram o Sobreira por 1-3.

Por fim, os sub-13 da Académica de Espinho venceram o Fânzeres por 5-2 em encontro a contar para o apuramento do 5.º e 6.º lugar do Campeonato Distrital da quele escalão etário.

Eis os jogos de hóquei em patins para o próximo fim-de-semana:

Académica de Espinho-Cucujães (seniores), sábado, às 18h30 no Pavilhão Arquitecto Jerónimo Reis, em Espinho; Académica de Espinho-Juventude Pacense (benjamins), domingo, às 15 horas no Pavilhão Arquitecto Jerónimo Reis, em Espinho; Académica de Espinho-Juventude Pacense (escolares), domingo, às 16 horas no Pavilhão Arquitecto Jerónimo Reis, em Espinho.

2.ª DIVISÃO - NORTE

EL Azeméis-Riba D'Ave	5-4
Juventude Pacense-Mealhada	9-2
HC Braga-Famalicense	5-3
Cucujães-Infante Sagres	4-5
Fânzeres-AA Espinho	6-5
Valença-Cambra	3-4
Lavra-Gulphilhares	5-3
Folgou o Marco	

Classificação

	P	J	V	E	D	F-C
Infante Sagres	35	16	11	2	3	77-52
AA Espinho	34	16	11	1	4	90-68
Cambra	34	16	11	1	4	83-58
Juventude Pacense	34	16	11	1	4	79-58
Riba D'Ave	28	16	9	1	6	79-70
Valença	28	16	9	1	6	58-41
Lavra	26	16	8	2	6	70-69
HC Braga	26	16	8	2	6	76-64
EL Azeméis	23	15	7	2	6	61-77
Famalicense	22	16	7	1	8	60-62
Cucujães	15	16	5	0	11	56-68
Fânzeres	14	16	4	2	10	61-70
Marco	12	15	3	3	9	57-71
Gulphilhares	11	16	3	2	11	52-77
Mealhada	4	16	1	1	14	45-99

Próxima jornada

Mealhada-Riba D'Ave
Famalicense-Juventude Pacense
Infante Sagres-HC Braga
AA Espinho-Cucujães (Espinho/sábado/18h30)
Cambra-Fânzeres
Gulphilhares-Valença
Marco-EL Azeméis
Folga o Lavra

Manuel Proença

Inês Dias nada para o triunfo no Torneio do Viriato



A equipa de infantis, juvenis e absolutos do Sporting de Espinho participou com 27 nadadores no Torneio do Viriato, organizado pela Associação de Nataçao de Aveiro e realizada em Viseu. A sénior Inês Dias foi a primeira classificada da prova dos 200 metros bruços.

Bernardo Costa (júnior A) foi segundo nos 200m costas, tendo ficado também em quinto nos 400m estilos e em nono nos 200m livres. Tiago Marques (sénior) obteve o terceiro lugar nos 400m estilos. Salomé Monteiro (júnior A) classificou-se em terceiro lugar nos 400m estilos e em quarto nos 400m livres.

Destaque igualmente para as nadadoras Sara Castelo, Catarina Lei, Ana Rafaela Sousa e Salomé Monteiro ao ficarem em primeiro lugar na estafeta 4x100 metros estilos Júnior. Destaque ainda para as estafetas da categoria infantil nas provas dos 4x100m estilos e 4x100m livres com Martim Almeida, Miguel Albergaria, Rui Santos e Vasco Guedes.

Os nadadores Bernardo Costa, Tiago Marques, João Branco e André Costa obtiveram também o segundo lugar na prova dos 4x100m estilos na categoria de absolutos.

Foram batidos 47 recordes pessoais.

Nos masculinos, Vasco Tavares (juvenil A) foi 4.º nos 200m costas e 11.º nos 200m livres; Igor Oliveira (júnior B), 5.º nas provas de 200m mariposa e 200m bruços; Martim Almeida (infantil A), 5.º nos 200m livres e 7.º nos 400m livres e 200m costas; Bernardo Guedes (júnior A), 7.º nos 400m livres e 10.º nos 200m livres; João Branco (júnior B), 8.º nos 200m livres; Miguel Vaz (júnior B),

8.º nos 200m bruços; João Gomes (júnior A), 9.º nos 400m livres e 14.º nos 200m livres; Miguel Albergaria (infantil A), 10.º nos 200m bruços, 12.º nos 200m costas e 20.º nos 200m livres; Vasco Guedes (infantil A), 11.º nos 400m livres, 15.º nos 200m costas e 16.º nos 200m livres; Rui Santos (infantil B), 11.º nos 200m costas, 15.º nos 400m livres e 19.º nos 200m livres; Pedro Ferrão (infantil A), 16.º nos 200m costas e 24.º nos 200m livres; Simão Oliveira (infantil B), 22.º nos 200m costas e 32.º nos 200m livres.

Nos femininos, Catarina Lei (júnior B) foi sexta nos 400m livres; Sara Castelo (júnior B), 6.ª nos 400m estilos e 10.ª nos 200m costas; Catarina Dias (júnior A), 7.ª nos 200m costas e 10.ª nos 200m livres; Carolina Silva (júnior A), 8.ª nos 200m costas e 9.ª nos 200m livres; Matilde Almeida (infantil B), 11.ª nos 400m livres, 17.ª nos 200m livres e 27.ª nos 200m costas; Ana Rafaela Sousa (júnior A), 12.ª nos 200m livres e 200m costas; Sandra Gomes (júnior A), 14.ª nos 200m livres e 16.ª nos 200m costas; Joana Barbosa (infantil B), 19.ª nos 200m costas e 200m livres e 28.ª nos 200m livres; Maria Almeida (infantil B), 21.ª nos 200m costas e 25.ª nos 200m livres.

Nas estafetas masculinas, André Costa, Tiago Marques, Bernardo Guedes e João Branco obtiveram o quarto lugar nos 4x100 metros livres. Nas estafetas femininas, Catarina Dias, Inês Dias, Inês Melo, Carolina Silva ficaram em quarto lugar nos 4x100 metros estilos. Catarina Lei, Inês Melo, Salomé Monteiro e Carolina Silva classificaram-se no sexto lugar na prova dos 4x100 metros livres.



Exagero

A equipa de futebol de infantis B do Sporting Clube de Silvalde/Marfoot perdeu (0-10) com a Sanjoanense, em jogo a contar para o Campeonato Distrital do Grupo 2.

Foi um jogo que os silvaldenses tornaram fácil para o adversário pela forma como encararam com que encararam a partida.

Foi uma partida fácil para o adversário onde encontrou muitos espaços para finalizar. Manhã muito desinspirada da equipa de Silvalde.

Eis a constituição da equipa de infantis do Sporting de Silvalde/Marfoot:

Rafael, Pedro Alves, Resende, Serginho, Said, Pedro Martins e Rui Pedro.

Jogaram ainda: Simão, Bernardo, Zé Martins, Preval e Ivo. Treinador: Paulo Jesus.

Entretanto, a equipa de futebol de traquinas B da Academia Marfoot perdeu com o S. Félix da Marinha por 3-1, em jogo a contar para a 13.ª jornada da Liga Carlos Alberto. O resultado não traduz o que aconteceu em campo. Eis a constituição da equipa de traquinas B da Marfoot:

Henrique (guarda-redes), Martin, Tiago, Leandro, João, Ricardinho, Bruno e Simão.

Começo arrepiante!

A equipa de futebol de juvenis (B) do Sporting Clube de Espinho perdeu, em S. João de Ver, por 4-0, em jogo a contar para o Campeonato Distrital da 2.ª Divisão.

O Sporting Clube de Espinho entrou receoso e muito recuado no seu meio terreno.

Dessa situação soube o S. João de Ver tirar partido, aproveitando o desacerto dos tigres, pressionando alto, abrindo o marcador nos primeiros minutos de jogo. Daí para a frente, o conjunto da casa foi avolumando o marcador, chegando à meia hora de jogo a vencer por quatro bolas a zero, resultado com que acabou a partida!

Depois de regressados do balneário para a segunda parte e após algumas mexidas na equipa, o conjunto espinhense não parecia o mesmo da primeira parte, apresentando um futebol de muita qualidade, mandando por completo na partida até final. Porém, não foi o suficiente para anular a desvantagem trazida da primeira metade.

Os tigres deixaram muito boa impressão do futebol praticado, mostrando que a primeira parte foi má demais para ser verdadeira.

S. João Ver, 4

Sporting de Espinho, 0
Jogo no Complexo Desportivo Ervedal, em S. João de Ver.

Árbitro: Óscar Rocha (AF Aveiro).

Árbitros assistentes: Gonçalo Fernandes e Miguel Adrego.

Sporting Clube de S. João de Ver - Marcelo Lopes; João Silva (cap.), Miguel Pinto, André Silva e Miguel Tavares; João Cardoso, Marcelo Ferreira e Leandro Figueiredo; Sérgio Bastos, Jorge Costa e Pedro Magolo.

Suplentes: Hélio Sá, Daniel Oliveira, Luis Silva e José Almeida.

Treinador: Élio Almeida.

Sporting Clube de Espinho - Valentim Simão; Adriano Silva, Leonardo Rocha, Diogo Magalhães (cap.) e Válder Costa; João Guilherme, Pedro Lemos e Antero Gonçalves; Nelson Maganinho, Joel Viela e Bruno Cardoso.

Suplentes: Diogo Barbosa e João Fonseca.

Treinador: Jorge Sousa.

Marcadores: Sérgio Bastos (3 golos) e Leandro Figueiredo.

<http://opimpolho.no.sapo.pt> • <http://josesarmento.blogspot.pt> • <http://sarmiento-news.blogspot.pt>

● PIMPOLHO □ DESENHO E TEXTO DE: © José Sarmento • 983

Com um Carlos Lopes ... e um Ronaldo ... Portugal seria um país a ganhar medalhas... a ganhar bolas... rico em ouro???!...!



Juvenis de Anta vencem ISPAB

A equipa de futebol de juvenis da Associação Desportiva da Freguesia de Anta/'Os Baixinhos' (ADF Anta/Baixinhos) venceu o ISPAB por 1-3, em jogo a contar para o Campeonato Distrital da 2.ª Divisão, Série A.

Jogo intenso e sobretudo importante para a equipa de Anta/Baixinhos. Entrada na partida a grande velocidade da equipa antense, que logo aos dois minutos, na transformação de um livre indireto, dentro da área, conseguiu o primeiro golo por intermédio de Hugo.

O empate surgiu aos dez minutos numa falha individual da defensiva visitante. A partir daí, o jogo repartiu-se e até final do primeiro tempo o resultado era justo.

Na segunda parte as coisas funcionaram de uma forma bem diferente. A equipa de Anta revolucionou o jogo e com um empenhamento/qualidade conseguiu mais dois golos (Rui Santos e Rodolfo), falhando ainda uma grande penalidade e com duas bolas nos ferros. Grande segunda parte e resultado que não deixa dúvidas.

Eis a constituição da equipa da ADF Anta/Baixinhos: Tiago Mendes; Sequeira, T. Oliveira, Gonçalo e Dias; João Paulo, Vieira e Hugo; Rodolfo, Ruben e Rafa.

Jogaram ainda: Serginho, Rui Santos e Francisco.

Treinador: Artur Quaresma.

Marcadores: Rodolfo, Hugo e Rui Santos.

As equipas de benjamins A, benjamins B e de traquinas da Associação Desportiva da Freguesia de Anta/'Os Baixinhos' (ADF Anta/Baixinhos) deslocaram-se este domingo à Academia de Alcochete, a convite do Sporting Clube de Portugal.

Foi com grande entusiasmo que os seus atletas participaram nesta iniciativa que por certo fica na memória de todos.

Eis a constituição as equipas da ADF Anta/Baixinhos que estiveram na Academia do Sporting:

Benjamins A - Abreu, Cadete, Bombas, Tomás, Bruno Alves, Resende, Faniqueira, Rosas, Dani, Castro, Miguel, Iuri e Simão.

Benjamins B - Gabi Pais, Tibassa, Nuno Guedes, Renato, Martim, Liquito, Nuno Pinto, Miguel, Gonçalo Oliveira, João, Francisco, Hugo e Simão Marques.

Traquinas A - Guigas, Vasquito, Miguel, Nuno, Xavi, Nikitenko, Gabi, Miranda, Gus, Rodrigo, Duarte, JP e Marinheiro.

Resultados dos jogos realizados:

Anta/Baixinhos na Academia do Sporting



Benjamins A - AD Taboira-ADF Anta/Baixinhos, 0-4; Sporting-ADF Anta/Baixinhos, 4-3; Sporting-ADF Anta/Baixinhos, 2-6.

Benjamins B - AD Ta-

boeira-ADF Anta/Baixinhos, 0-4; Sporting-ADF Anta/Baixinhos, 4-4.

Traquinas A - Sporting-ADF Anta/Baixinhos, 3-5.

Baixinhos vencem Arouca

A equipa de futebol de iniciados da Associação Desportiva da Freguesia de Anta/'Os Baixinhos' (ADF Anta/Baixinhos) venceu o Arouca por 1-0, em jogo a contar para o Campeonato Distrital da 1.ª Divisão.

A equipa de Iniciados da ADF Anta entrou na segunda volta do campeonato com uma vitória sofrida ante o Arouca. Mesmo a anos-luz do seu melhor registo exibicional, a equipa antense foi quem controlou as operações durante o primeiro tempo.

Apesar de terem beneficiado de algumas oportunidades de golo iminente, a falta de clareza nas tomadas de decisão dos jogadores antenses iam 'empenando' a

qualidade do seu processo ofensivo e como tal, o nulo verificado ao intervalo penalizava-os severamente!

A segunda parte do jogo ia trazer consigo o temporal mas também o melhor Anta que embora continuasse a carecer de maior esclarecimento no momento ofensivo ia chegar ao golo através de Beto que na cara do guarda-redes aroucaense iria mostrar a frieza necessária para carimbar a vitória. Até ao final da partida, os comandados por Nelson Capela ainda haveriam de ter de arregaçar as mangas perante um adversário que na esperança de pontuar ainda iria criar algumas dificuldades ao dispositivo defensivo antense.

Em jeito de síntese, interessa realçar a compreensão e consequente mudança de 'chip' dos da casa que deparados com a dificuldade em articular de forma conveniente os vários momentos do seu jogar foram capazes de vestir o 'fato de macaco' e lutar arduamente pelos três pontos que os mantém nos primeiros lugares da tabela classificativa!

Eis a constituição da equipa da ADF Anta/Baixinhos: Diogo P; Ruben G, Dinis, Edgar e Diogo C; Simão, Francisco e Beto; Vitor, Resende e Rui S.

Jogaram ainda: Varela, Alex, Zinho e Pedrito. Treinador: Nelson Capela.

Marcador: Beto.

Antenses conquistam quatro vitórias

As equipas de futebol de sete da Associação Desportiva da Freguesia de Anta/'Os Baixinhos' (ADF Anta/Baixinhos) alcançaram quatro vitórias e duas derrotas nos jogos realizados para os respetivos campeonatos distritais.

A equipa de infantis A ganhou ao Lourosa por 6-2; as equipas de infantis B foram a S. João de Ver vencer os locais por 0-3 e a Arada ganhar por 1-9; e os traquinas B venceram o Cucujães por 8-0.

Os antenses perderam em infantis A com o Canedo, por 2-7; e em traquinas B com o Vilamaiorenses, por 0-5.

Nos mais pequeninos, petizes, a ADF Anta perdeu com o Lourosa por 1-4 e venceu a Sanjoanense por 7-10.

Infantis A (equipa A) - Henrique Sousa, Nuno André, Luís Loureiro, Diogo Sousa, João Martins, Naná e João Pais.

Jogaram ainda: Diogo Capela, Vasco Oliveira e Duarte Garriapa.

Treinador: Nelson Capela.

Marcadores: Nuno André (3 golos), Naná, Vasco Oliveira e João Martins.

Infantis A (equipa B) - Filipe, Luís, David, Simão Marques, Rodrigo Bulhosa, Gonçalo e Rui Giro.

Jogaram ainda: Ângelo, Simão Teixeira, Gonçalo.

Treinador: Rúben Correia.

Marcadores: Rui Giro e David.

Infantis B (equipa A) - Fonseca, Pedro e Vieira; Gonçosa, Fiães, Bruno; Guga.

Jogaram ainda: Diogo Tomás, Faniqueira e Leo.

Treinador: Filipe Silva.

Marcadores: Guga (2 golos) e Diogo Fiães.

Infantis B (equipa B) - João, Pedro, Tomás, Dani, Luís, Miguel e Nomenko.

Jogaram ainda: Marco e Ribeiro.

Treinador: Renato Mendes.

Marcadores: Miguel (6 golos), Ribeiro, Nomenko e Dani.

Traquinas B (equipa B) - Ivo, Tiago, Renato, Rodrigo Santos, Morado, Tomás Santos e Leonardo.

Jogaram ainda: Salvador e Gu.

Treinador: Eurico Moutinho.

Traquinas B (equipa A) - Salva, Diogo, Bernardo, Gomes, Leo, Tomé e Tiuí.

Jogaram ainda: David e Rodriguinho.

Treinador: Rui Riquito.

Marcadores: Tiuí (4 golos) e Leo (4).

Petizes A - Bruno Cruz, Bé, Tomás Pinto, Ruben e Afonso.

Marcador: Tomás Pinto. Treinador: Eurico Moutinho.

Procuo EMPREGADA DOMÉSTICA

para trabalhar das 11h00 às 20h00
e com disponibilidade aos fins-de-semana

Pessoa responsável e com aptidão
e experiência em lidar com bebé

Não fumadora e com referências

Zona Espinho Centro

Agradeço contato **925 981 760**

«Defesa de Espinho» - 4322 - 2015-02-05

CARTÓRIO NOTARIAL ESPINHO

PAULA CRISTINA LEITE - Notária

Possui o acervo documental do antigo Cartório Notarial de Espinho

JUSTIFICAÇÃO

Certifico narrativamente, para efeitos de publicação, que neste Cartório Notarial, no livro de notas para escrituras diversas número Cento e dezassete - P, a partir de folhas trinta, se encontra exarada uma escritura de Justificação, outorgada no dia três de fevereiro de dois mil e quinze, na qual **ANTÓNIO MANUEL DA SILVA FERREIRA**, contribuinte fiscal n.º 154557978, divorciado, natural da freguesia de Bonfim, concelho do Porto, residente na Rua dos Bombeiros Voluntários de Coimbrões, n.º 28, da União das Freguesias de Santa Marinha e São Pedro de Afurada, do concelho de Vila Nova de Gaia, declarou que é dono e legítimo possuidor, com exclusão de outrem, do seguinte imóvel:

PRÉDIO RÚSTICO: - composto de terreno a pinhal, eucaliptal e mato, com a área de dois mil duzentos e sessenta e oito metros quadrados, sito no Lugar da Idanha, da União das Freguesias de Anta e Guetim (anteriormente freguesia de Anta), do concelho de Espinho, a confrontar de Norte e de Poente com herdeiros de José Alberto Pinto Resende, de Sul e de Nascente com herdeiros de António Pereira Pinto, não descrito na Conservatória do Registo Predial de Espinho, inscrito na respectiva matriz a favor do justificante sob o artigo 3846, com o valor patrimonial de 540,00 euros, a que atribui o valor de mil euros.

O certo, porém, é que o justificante, não possui título formal que legitime o seu domínio sobre aquele prédio, o qual veio à sua posse por compra e venda verbal a Adelaide Pereira de Carvalho, solteira, maior, residente na Rua de Guimbres, n.º 96, da freguesia de Gulpilhares, concelho de Vila Nova de Gaia, ocorrida por volta de mil novecentos e noventa e três.

Que, não obstante, ele justificante, tem usufruído aquele prédio, usando todas as utilidades por ele proporcionadas, limpando-o, desbastando-o, apanhando lenha, pagando os respectivos impostos, com ânimo de quem exerce direito próprio, sendo reconhecido por seu dono por toda a gente, fazendo-o de boa fé por ignorar lesar direito alheio, pacificamente porque sem violência, contínua e publicamente à vista e com conhecimento de toda a gente, sem oposição de ninguém, tudo isto há mais de vinte anos.

Que, dadas as enunciadas características de tal posse, ele justificante, adquiriu o citado prédio também por usucapião, título este que, por natureza, não é susceptível de ser comprovado pelos meios normais.

Está conforme com o original. Espinho, a três de fevereiro de dois mil e quinze.

A NOTÁRIA,
Paula Cristina Silva Leite

«Defesa de Espinho» - 4322 - 2015-02-05

Bobby & Companhia

Associação dos Amigos dos Animais de Espinho

Convocatória

Informam-se todos os sócios e público em geral que foi eleita nova Direção a partir do dia 23 de janeiro do presente ano, tendo também a partir desta data nova sede situada na **Rua 23, n.º 384 - Espinho**.

Aproveitamos para convidar a todos que queiram estar presentes na respetiva tomada de posse que se realiza dia **13 de fevereiro (sexta-feira)**, na Junta de Freguesia de Espinho, às 21,30 horas.

A Presidente do Conselho Executivo,
Sandra Sofia Marques Martins

OS NOSSOS CLASSIFICADOS

ADVOGADOS

DR. J. MOREIRA DE SOUSA - Advogado - Escritório: Rua 23 n.º 773-1.º Dt.º. Telef. 227342022 c/ Fax 227319505.

ALUGA-SE/ARRENDAR-SE

ALUGAM-SE APARTAMENTOS T0 e T1 mobilados. Centro de Espinho. Contatar: 227344649.

QUARTOS, c/ casa de banho privativa, c/ cozinha, pequeno-almoço, tratamento de roupa, garagem e TV Cabo mais Sport TV. Tlf. 227340002 ou 227348972.

APARTAMENTOS T0, T1, T2 e T3. Totalmente equipados, com TV Cabo mais Sport TV, telefone, garagens, limpezas. Rua 62, n.º 156. Tlf. 227310851/2 - Fax 227310853.

ARRENDAR-SE LOJA c/ 75m2 + cave, c/ renda muito acessível, em Espinho. Tlm. 918870289.

MÉDICOS

DR. JOAQUIM FERREIRA MENDES - Otorrino, mudou o seu consultório para a Rua 14, n.º 448, junto às camionetas Porto/Espinho, com o nome Clínica Médica Dr. Joaquim Mendes & Filha, Lda - Tlf. 227341710.

SERVIÇOS

ESTOFADOR - Restauro todo o tipo de sofás, cadeiras, etc. Orçamentos grátis. Tlf. 227344090 / Tlm. 917702872 - Rua do Paço Velho, n.º 217 - Anta.

REMODELAÇÕES interiores e exteriores na construção civil. Serviços trolha, pinturas, pichelaria, carpintaria, cerâmicas, pisos flutuantes, vinílicos e pladur. Orçamentos grátis. Tlm. 914161216 - 914554568 (J. Oliveira) - Paços de Brandão.

RESTAURANTE SEARA - Casamentos, batizados, comunhões, festas de aniversário. Todos os tipos de especialidades na brasa. Prato do dia de segunda a sábado. Todas as noites há francesinha. C/ parque para crianças e estacionamento - IC24 (saída de Guetim - Anta). Rua de Cassufas, n.º 201 - Anta - Tlf. 227321300.

RECORDEM os vossos melhores momentos de 2014. Reportagens fotográficas - Vítor Lancha. Gravo os seus filmes p/ DVD. Contatos: 918735306 - 962788407.

VENDAS

VENDE-SE CASA GRANDE com garagem e armazém, mais duas casas independentes. Só visto. Ótimo preço, em S. João de Ver - 105.000 euros. Tlm. 913008704.

APARTAMENTO T3 EM NOGUEIRA - 90.000 euros - Negociáveis - Boas áreas * varanda * despensa * 3 wc's * garagem com 23m2 e arrumos * Classe energética B * Condições especiais de financiamento: oferta de avaliação e spread reduzido - Imo2007 - Licª AMI 7774 - Tlf: 914506327/963129240/227452130/937588665.

ANDAR-MORADIA T3 e T4 duplex novos - Classe energética "A" - boas áreas * painéis solares * roupeiros * terraço e varanda * lavanderia * parque infantil * garagem individual com 40m2 * Protocolo Caixa Geral de Depósitos - desde 72.000 euros - Imo2007 - Licª AMI 7774 - Tlf: 914506327/963129240/227452130/937588665.

MORADIA V4 - SILVALDE - Classe energética "E" - Imóvel de banco... 194.500 euros - Negociáveis * sala com lareira * roupeiros * instalação aquecimento central * varanda * logradouro com 50m2 * Condições especiais de financiamento - Imo2007 - Licª AMI 7774 - Tlf: 914506327/963129240/227452130/937588665.

OS NOSSOS GRATUITOS

PEDIDOS DE EMPREGO

CUIDADORA com dez anos de experiência e boas referências oferece-se para cuidar de idosos. Telemóvel 917378562.

FAÇO todo o tipo de auxílio ao idoso: desde a higiene íntima à muda de cama do utente. Faço noites. De segunda a sexta-feira apoio ao domicílio. Contato tlm. 917264118.

EFETUO TRADUÇÕES - Tradutor licenciado e certificado efetua traduções de inglês, francês e alemão para português e vice-versa de todo o tipo de documentação podendo esta ser autenticada notarialmente. Contate para o tlm. 968058321.

SENHORA, 50 anos, responsável, pretende trabalho honesto. Tomar conta de crianças ou outro tipo trabalho doméstico, supermercados ou vendedora loja, auxiliar consultório. Várias zonas do país. Com carro próprio - Paula Gouveia - 968379774.

Palмира Pereira Pinto

Missa do 14.º Aniversário

Seu marido, filhos, genro, nora e netos vêm, por este meio, participar que será celebrada missa do 14.º aniversário do falecimento do seu ente querido, dia 10, terça-feira, pelas 19 horas, na Igreja Paroquial de Anta. Desde já agradecem a quem comparecer.



Manuel Vasco Figueiredo

(Cabeleireiro Vasco)

Missa do 4.º Aniversário

Sua esposa, filhos, noras, genros, netos e restante família vêm, por este meio, participar que será celebrada missa por alma do seu ente querido, dia 12, quinta-feira, pelas 19 horas, na Igreja Matriz de Espinho. Desde já agradecem a todos quantos participem na Eucaristia.



Espinho, 5 de fevereiro de 2015

Domingos Alves da Costa

ESPINHO (Rua 20, n.º 1388)

Agradecimento e Missas do 7.º Dia



Sua esposa, filhos, nora, neta e restante família vêm agradecer às pessoas que tomaram parte no funeral do seu ente querido ou que de outro modo se associaram à sua dor. Informam que as missas do 7.º dia serão celebradas dia 8, domingo, pelas 11 e 18 horas, na Igreja Paroquial de Silvalde, agradecendo, desde já, a todos quantos participem nas Eucaristias.

Silvalde, 5 de fevereiro de 2015

FUNERÁRIA N. S. D'AJUDA - SANCEBAS E LUÍS ALVES - ESPINHO - TEL. 22 734 51 29

Noémia Domingues Ramos

(Meireles)

Missa do 3.º Aniversário do falecimento

Seus filhos, noras, genro, netos, bisnetos e restante família vêm, por este meio, comunicar às pessoas de suas relações e amizade que será celebrada missa por alma do seu ente querido amanhã, sexta-feira, pelas 19 horas, na Igreja Matriz de Espinho. Desde já agradecem a todos quantos participem na Eucaristia.

Espinho, 5 de fevereiro de 2015

Álvaro Meireles
Maria José Meireles
Carlos Meireles
Maria Felismina Meireles
Ana Maria Meireles
Manuel Vieira



FUNERÁRIA N. S. D'AJUDA - SANCEBAS E LUÍS ALVES - ESPINHO - TEL. 22 734 51 29

FARMÁCIAS (Serviço de turnos do concelho de Espinho)

DISPONIBILIDADE - Das 24 às 9 horas (só para receitas do dia ou da véspera)

Sexta (06) - PAIVA Rua 19, n.º 319 - Espinho - Tel. 227340250
Sábado (07) - HIGIENE Rua 19, n.º 293 - Espinho - Tel. 227340320
Domingo (08) - GRANDE FARMÁCIA Rua 8, n.º 1025 - Espinho - Tel. 227340092
Segunda (09) - CONCEIÇÃO R. S. Tiago, n.º 701 - Silvalde - Tel. 227311482
Terça (10) - FARMÁCIA MAIS Rua 19, n.º 1412 - Anta - Tel. 227341409
Quarta (11) - MACHADO Av.ª Central Sul, 1275 - Paramos - Tel. 227340320
Quinta (12) - DE ANTA Rua Tuna Musical, 907 - Anta - Tel. 227340320

GUIMBRA - ANTA - ESPINHO

António Moreira Martins

Agradecimento e Missas do 7.º Dia

Seus filhos, genros, netos, bisnetos e restante família vêm, por este meio, agradecer a todas as pessoas de suas relações e amizade que tomaram parte no funeral do seu ente querido ou que de outro modo se associaram à sua dor. Comunicam que as missas do 7.º dia serão celebradas quinta-feira, dia 5 de fevereiro, pelas 18 horas, na Igreja Paroquial de Nogueira da Regedoura e pelas 19 horas, na Igreja Paroquial de Anta. Desde já agradecem a todos quantos participarem nestas santas eucaristias.

A família

Anta, 5 de fevereiro de 2015



AGÊNCIA FUNERÁRIA DE MARIA DE LOURDES - Anta - Espinho - Tlf. 227340609 - Tlm. 966225173

ANTA - ESPINHO (Rua da Solverde)

D. Elvira Oliveira Gomes

Agradecimento e Missa do 7.º Dia

Seu filho, nora, netos, bisnetos e restante família vêm, por este meio, agradecer a todas as pessoas de suas relações e amizade que tomaram parte no funeral da sua ente querida ou que de outro modo se associaram à sua dor. Comunicam que a missa do 7.º dia será celebrada terça-feira, dia 10 de fevereiro, pelas 19 horas, na Igreja Paroquial de Anta. Desde já agradecem a todos quantos participarem nesta Santa Eucaristia.

A família

Anta, 5 de fevereiro de 2015



AGÊNCIA FUNERÁRIA DE MARIA DE LOURDES - Anta - Espinho - Tlf. 227340609 - Tlm. 966225173

Maria Lucília Baía da Fonseca Azevedo Ferreira

Agradecimento

Seu marido, filho e restante família vêm agradecer às pessoas que tomaram parte no funeral do seu ente querido e na missa do 7.º dia ou que de outro modo se associaram à sua dor.

Espinho, 5 de fevereiro de 2015

Marcelino Pinto Ferreira
José Carlos de Azevedo Ferreira



FUNERÁRIA N. S. D'AJUDA - SANCEBAS E LUÍS ALVES - ESPINHO - TEL. 22 734 51 29

SILVALDE

Maria Fernanda Alves Pereira do Novo

6.º Aniversário de falecimento



É bom escrever-te.

É o meu pensamento feito poema, numa carta direcionada ao Céu.

É bom falar-te.

No silêncio interiorizado de uma oração, porque muito ficou por dizer.

É bom recordar-te.

Desligando-me da minha revolta e da mesquinhez mundana, sentindo-me somente observado pelo teu sereno olhar que me tranqüiliza.

É bom estar só.

Por saber que não estou.

Pois é o momento em que te sinto mais em mim, Mãe...

O teu Zé Manel

Seus filhos convidam familiares e amigos a participarem na missa por sua alma, a realizar-se no próximo sábado, dia 07-02-2015, pelas 16,30 horas, na Igreja Paroquial de Silvalde.

S. FÉLIX DA MARINHA

Domingos Américo Fernandes da Silva

Missa do 15.º Aniversário do seu falecimento

A família vem, por este meio, comunicar que será celebrada missa por sua alma, dia 10, terça-feira, pelas 19 horas, na Capela de Nossa Senhora do Amparo (Lugar de Espinho). Agradecemos a quem possa comparecer.

S. Félix da Marinha, 5 de fevereiro de 2015

FUNERÁRIA N. S. D'AJUDA - SANCEBAS E LUÍS ALVES - ESPINHO - TEL. 22 734 51 29

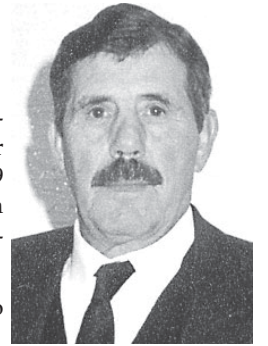

António Rodrigues Gomes

Agradecimento e Missa do 7.º Dia

A família vem agradecer às pessoas que tomaram parte no funeral do seu ente querido ou que de outro modo se associaram à sua dor. Informa que a missa do 7.º dia será celebrada dia 10, terça-feira, pelas 19 horas, na Igreja Matriz de Espinho, agradecendo, desde já, a todos quantos participem na Eucaristia.

Espinho, 5 de fevereiro de 2015

Serafim Ferreira Gomes
Maria Emília da Silva Gomes Barros
Ana Alexandra Gomes Barros
Rodrigo Petit Gaspar Ferreira Gomes
Hélder Diogo Gomes Barros
Maria Inês Castanheira Barros

Violeta Rodrigues Gomes
Quintino da Costa Barros
Áurea Georgette Petit Gaspar Coelho Gomes
Maria Luísa Lopes Castanheira
Patrícia Rodrigues Azevedo Santos
Rui Filipe Carvalho Bento



FUNERÁRIA N. S. D'AJUDA - SANCEBAS E LUÍS ALVES - ESPINHO - TEL. 22 734 51 29

Palmira Rosado Pinto Lopes

(Viúva do Mestre Lopes)

Agradecimento e Missa do 7.º Dia



Seus filhos e restante família vêm agradecer às pessoas que tomaram parte no funeral do seu ente querido ou que de outro modo se associaram à sua dor. Informam que a missa do 7.º dia será celebrada dia 10, terça-feira, pelas 19 horas, na Igreja Matriz de Espinho, agradecendo, desde já, a todos quantos participem na Eucaristia.

Espinho, 5 de fevereiro de 2015

FUNERÁRIA N. S. D'AJUDA - SANCEBAS E LUÍS ALVES - ESPINHO - TEL. 22 734 51 29

DVD para sempre
As cassetes de vídeo
estragam-se

Salve-as para sempre
em DVD

Agora os seus vídeos
editados em DVD

Carlos Salvador

Reportagens,
Fotografia e Vídeo

Rua 19, n.º 198 - 2.º andar
4500 ESPINHO
Tlm. 918 648 672

João Pinto

Aqueles que Amamos nunca morrem apenas partem antes de nós. Tu continuarás a ser a Imagem dum Homem que Lutou por todos Aqueles que Amam a Liberdade, Igualdade, Justiça e que Acreditam que se pode Construir Um Mundo Melhor. E, tal como Tu dizias "Pode-se Matar Uma Ideia mas Não Se Mata o que se Pensa".

Com Muita Saudade, mulher e filha lembram que faz 13 anos no dia 7 de fevereiro que João Pinto partiu.



Emília Sousa Gomes

10 Anos de eterna saudade

Seus filhos, genros, netos, bisnetos, trineto e restante família vêm, por este meio, participar que será celebrada missa por alma do seu ente querido, dia 10, terça-feira, às 19 horas, na Igreja Matriz de Espinho. Desde já agradecem a todos quantos participem na Santa Eucaristia.

Espinho, 5 de fevereiro de 2015



Eduardo Madeira, Manuel Marques e Ana Bola no Clube de Comédia no Casino Espinho

Eduardo Madeira e Manuel Marques abrem, na primeira sexta-feira de fevereiro, no Casino Espinho, um conjunto de programas nos quais o humor não tem regras e as gargalhadas estão garantidas: o Clube de Comédia. No sábado, segue-se a atuação carismática de Ana Bola.

A sugestão cômica que inclui "um jantar delicioso" e "vai arrancar gargalhadas" ao público do Restaurante Baccará, durante o mês, no Casino Espinho, conta ainda com Óscar Branco e João Seabra no dia 20, Francisco Menezes e Miguel 7 Estacas no dia seguinte, Serafim e Hugo Sousa no dia 27, encerrando com Aldo Lima e Rui Xará a 28 de fevereiro.





dentalDOCTORS

IMPLANTOLOGIA
E ESTÉTICA DENTÁRIA

"ALL-ON-4"
TÉCNICA INOVADORA
QUE PERMITE
A COLOCAÇÃO
DE DENTES FIXOS
NUM SÓ DIA

Clínica Dentária

Diretor Clínico:
Dr. João Miranda de Azevedo

Serviços de Excelência em todas as especialidades de Medicina Dentária
(Equipa médica qualificada e experiente)

RECUPERE O SEU SORRISO!

1.ª Consulta sem compromisso
www.dentaldoctors.pt

Espinho
Rua 19, n.342 Sala 1.3 - 4500-255 Espinho
☎ 227 328 018 / 960 375 139
✉ geral-espinho@dentaldoctors.pt

Rita Redshoes regressa ao Auditório de Espinho - Academia de Música

A programação do Auditório de Espinho - Academia de Música em fevereiro arranca com o regresso de Rita Redshoes num concerto marcado para a noite desta sexta-feira.

Desde a revelação, em

2007, com o tema "Dream On Girl", Rita Redshoes tem habitado o imaginário dos seus admiradores com as canções ímpares de "Golden Era" (2008) e "Lights & Darks" (2010). Em 2014, a songwriter dos sapatos vermelhos voltou às canções com o disco "Life is a second of love", o seu terceiro trabalho de originais, confirmando-a como uma das mais talentosas compositoras.

A agenda de 2015 do Auditório de Espinho da Academia encetada em janeiro com um concerto do Grupo de Percussão da Escola Profissional de Música de Espinho, sob a direção musical de Aurél Holló, membro dos Amadinda Percussion Group.





CONVENTO DOS DOCES

Pastelaria Conventual
Pastelaria Francesa
Bolos para Eventos
Pão Quente (desde 0.08 euros)
Rústico e Francês

Tlm: 967 240 535
conventodosdoces@hotmail.com
Rua 14, n.º 880
4500-232 - ESPINHO



EM ESPINHO,
A TRADIÇÃO
TEM UM NOME







Like

www.eurobaviera.com





ANGOBaviera
Luanda

euro baviera store
S. Mamede de Infesta

euro baviera store
S. Paio de Oleiros

Fabricantes de Círios

Visite-nos no Facebook



Use o seu Smartphone

Venda ao Público
Preços de Revenda
Zona Industrial de Silvalde
227323026

Promoções de Carnaval, Visite-nos!!

Preços sempre baixos!!

Guardanapos

* Promoções válidas de 2 de Fevereiro a 7 de Março