

DEFESA DE ESPINHO

PUBLICAÇÕES PERIÓDICAS

AUTORIZADO A CIRCULAR EM INVÓLUCRO FECHADO DE PLÁSTICO OU PAPEL PODE ABRIR-SE PARA VERIFICAÇÃO POSTAL DE02152012GSCP/SNC



TAXA PAGA PORTUGAL ANTA (ESPINHO)

Av.ª 8, n.º 456 - 1.º - Sala R
APARTADO 39 - 4501-853 ESPINHO Codex
Telef. 22 734 15 25 • Fax 22 731 99 11
Email: defesadeespinho@mail.telepac.pt

Diretor: LÚCIO ALBERTO □ Fundador: BENJAMIM COSTA DIAS □ Semanário □ Ano 82 □ Número 4329 □ Quinta-feira, 26/março/2015 □ Preço: €0,65 (Incluindo IVA)

Placas de fibrocimento com componentes de amianto já retiradas da Escola de Espinho 2

Conclusão dos trabalhos previstas para sexta-feira e estão para breve as obras na cantina da pré-escola. página 2

Mundial de futebol de praia com financiamento (2 milhões de euros) comunitário garantido

Vítor Baía e Nuno Gomes embaixadores de evento "com dimensão planetária". página 15

MUDANÇA DA HORA

À 1 hora da madrugada de domingo os relógios serão adiantados 60 minutos. Por outras palavras, menos uma hora de sono... A hora voltará a mudar apenas em 25 de outubro.

Guetim em roteiro do presidente da Câmara

Pinto Moreira iniciou um roteiro pelas freguesias do concelho para contactar de perto as necessidades das populações, empresas, paróquias, instituições sociais, escolas e coletividades desportivas, recreativas e culturais. A iniciativa será retomada em abril. página 3

Município e paróquias com programas para a Semana Santa

páginas 13 e 24



O jornal *Defesa de Espinho* assinala na sexta-feira mais um aniversário. Benjamim Dias fundou há oitenta e três anos uma publicação que perdura não obstante as sucessivas conjunturas socioeconómicas, ao serviço do concelho (e inclusive das freguesias periféricas), dos espinhenses e dos emigrantes.

D. João Lavrador visita e elogia a Escola de Anta

página 9

Escola de Paramos implementa projeto para reciclagem de escovas usadas

página 11

PUB.

Centro Óptico de Espinho

Rua 20, n.º 584 | 4500-265 Espinho * Tel. 22 731 99 99 / 98 Fax. 22 731 99 97
Tlm. 91 618 26 32 * email: code.espinho@gmail.com

Deseja a todos os seus clientes e amigos uma Santa Páscoa

O telhado em fibrocimento da Escola Básica Espinho 2 já foi retirado por uma empresa especializada em remoção de equipamentos com componentes de amianto. Os níveis de amianto verificados naquela cobertura foram medidos e analisados por entidades competentes para o efeito e apresentavam valores abaixo dos limites legais, “pelo que não ofereciam qualquer risco de perigosidade ambiental.”

Ainda assim, “a Câmara Municipal já tinha iniciado o procedimento concursal em setembro do ano passado e apenas aguardou o parecer do ACT e o período de férias da Páscoa para dar início à intervenção.”

Os trabalhos na Escola de Espinho 2 ficarão concluídos até sexta-feira, com a substituição integral das placas de fibrocimento pela cobertura feita com os designados “painéis sanduiches”.

Quarenta mil euros foi o custo desta intervenção suportado integralmente

Placas de fibrocimento com componentes de amianto já retiradas da Escola de Espinho 2



Agendadas para breve obras na cantina da pré-escola

pela autarquia.

“A perigosidade desta operação reside no manuseamento e desmantelamento das placas e no pó de amianto que possa resultar da sua destruição. Nesse sentido a Câmara Municipal procedeu à contratação de uma empresa devidamente certificada para este tipo de trabalho

que faz parte de um plano de requalificação e substituição de placas de fibrocimento nos edifícios públicos, com prioridade para estabelecimentos escolares.”

Na Escola de Espinho 2 vão também começar em breve as obras na cantina da pré-escola. “Durante esta semana, as crianças

foram transferidas para Paramos, por uma questão de segurança no recreio.”

As obras na Escola de Espinho 2 estão a ser acompanhadas pelo vereador da Educação e vice-presidente da Câmara, Vicente Pinto e por técnicos municipais, entre os quais Álvaro Duarte.



Policlínica Central de Espinho, Lda.

Especialidades:

ALERGOLOGIA RESPIRATÓRIA
ANÁLISES CLÍNICAS
ANESTESIOLOGIA
CARDIOLOGIA
CIRURGIA
CIRURGIA PLÁSTICA
CLÍNICA GERAL / MEDICINA FAMILIAR
DERMATOLOGIA
ENDOCRINOLOGIA E NUTRIÇÃO
GINECOLOGIA
GASTROENTEROLOGIA
MEDICINA INTERNA



MEDICINA FÍSICA E DE REABILITAÇÃO FISIOTERAPIA
NEUROLOGIA
OBSTETRÍCIA
OFTALMOLOGIA
ORIENTAÇÃO PROFISSIONAL
ORTOPEDIA
OTORRINOLARINGOLOGIA
PNEUMOLOGIA
PSICOLOGIA
PSIQUIATRIA
RADIOLOGIA
TERAPIA OCUPACIONAL
UROLOGIA

ENFERMAGEM

TERAPIA DA FALA

ELECTROENCEFALOGRAFIA

NOVIDADE: CONVENÇÃO GASTROENTEROLOGIA

Telef. 227 330 640 (10 linhas)

Consultórios - Espinho:
Rua 33, n.º 408
Rua 16, n.º 1143

Psicopedagogia - Espinho:
Rua 14, n.º 437

Fisioterapia - Ponte d'Anta:
Telef. 227 330 060

Cabeleireiro Neuza
91 248 23 55

Rua 23, n.º 824 - 4500 Espinho

DEFESA DE ESPINHO
vende-se na
**Papelaria
Tecnópia**
(Rua 32)

*A boa confeitaria
é aquela
que oferece qualidade
aos seus clientes...*

Especialidades:

- ♦ FOLAR DA PÁSCOA
- ♦ REGUEIFA DOCE
- ♦ PÃO-DE-LÓ DE MARGARIDE
- ♦ PÃO-DE-LÓ DE OVAR
- ♦ PÃO-DE-LÓ DE CASTELO DE PAIVA
- ♦ GRANDE VARIEDADE DE AMÊNDOAS

FABRICO TRADICIONAL DE 4 GERAÇÕES (1911-2015)



Ângulo das Ruas 16 e 23 - Apartado 187 - 4502 Espinho Codex • Tlf. 227 330 620

Deseja a todos os seus estimados Clientes e Amigos Páscoa Feliz

O presidente da Câmara Municipal de Espinho iniciou um roteiro pelas freguesias do concelho para contatar de perto as necessidades das populações, empresas, paróquias, instituições sociais, escolas e coletividades desportivas, recreativas e culturais. A iniciativa será retomada em abril.



A comitiva do roteiro presidencial na fábrica de refrigerantes da Gruta da Lomba

Guetim em roteiro do presidente da Câmara

Encetado o programa de visitas às freguesias

Pinto Moreira escolheu Guetim para iniciar este périplo em território do concelho e fez-se acompanhar do vice-presidente Vicente Pinto, dos vereadores Quirino de Jesus e Leonor Fonseca, dos técnicos municipais de vários sectores e do presidente da Junta da

União de Freguesias Anta-Guetim, Nuno Almeida.

Realizada entre as 9 e as 21 horas de sexta-feira, a visita à freguesia de Guetim começou na escola primária. Com a diretora do Agrupamento Escolar, Ana Gabriela, a coordenadora e membros da associação de

pais, a comitiva visitou as salas de aula e foram anotados alguns problemas relacionados com obras e melhoria de condições.

Seguiu-se uma visita à fábrica de refrigerantes da Gruta da Lomba e o acompanhamento do processo produtivo desta marca com

tradição no concelho de Espinho há mais de cinco décadas.

Na paróquia de Guetim, o Padre João de Deus, acompanhado dos representantes da Comissão Fabriqueira e de elementos da Confraria de S. Vicente de Paulo, deu nota da situação so-

cial local. Foram também abordadas as obras de beneficiação recentemente levadas a cabo pela Edilidade em vários pontos da freguesia.

O almoço decorreu na cantina da Eurospuma com trabalhadores e a administração. Seguiu-se uma visi-

ta às instalações de uma das mais prestigiadas empresas do concelho, com destaque para a unidade produtiva recentemente ampliada num processo de licenciamento que contou com a colaboração da Câmara Municipal. A Eurospuma vai comemorar meio século em maio.

A Escola Pré-Primária de Guetim, "um dos estabelecimentos de ensino de qualidade reconhecida, a nível pedagógico e de instalações e equipamento didático", também foi visitada.

O programa constou também de um percurso a pé por várias ruas e lugares, "escutando anseios da população", enquanto eram observadas e anotadas reparações a necessitar dos serviços camarários, incluindo o Complexo de Habitação Social.

Oportunidade ainda para visitas à Associação Desportiva de Guetim e ao Grupo Desportivo Ronda e para um convívio na Associação Columbófila de Guetim. E também ao campo de futebol. Pinto Moreira manifestou "a vontade e o compromisso" de realizar e concluir o projeto de arrelvamento sintético do campo "para melhor servir o futebol popular e a formação desportiva dos jovens da freguesia."



Visita à Eurospuma que assinala 50 anos em maio



Pinto Moreira numa sala de aulas da Escola de Guetim



Solverde - Sociedade de Investimentos Turísticos da Costa Verde S.A. – pretende recrutar para as suas Unidades na área de Espinho:

Empregado mesa 2ª

(m/f)

— Local de trabalho: **Hotel Solverde Granja**

Perfil pretendido:

- Experiência profissional em função semelhante (mínimo 1 ano, preferencialmente);
- Formação profissional na área (preferencial)
- Conhecimentos de Línguas
- Flexibilidade de horários e disponibilidade para trabalhar no período de Verão

Assistente de sala de jogo

(m/f)

— Local de trabalho: **Casino Espinho**

Perfil pretendido:

- Experiência profissional na área comercial e assistência a clientes
- Habilitações mínimas 12º ano
- Disponibilidade para trabalhar em horários nocturnos

Se está interessado/a em se candidatar a uma destas oportunidades de trabalho, envie o seu Curriculum Vitae, indicando o respectivo nome da função, para o endereço de e-mail recrutamento@violas.pt

Portugal, centro da não decisão

A recente OPA (Oferta Pública de Aquisição) lançada pelo CaixaBank (Espanha) sobre o Banco BPI (Portugal) teve o condão de fazer com que os responsáveis deste país voltassem a "assobiar para o lado", numa manifestação exemplar de falta de visão estratégica e, quiçá, de receio de tomar posição em desfavor. Este é um hábito que parece estar a fazer escola nos nossos governantes e noutros responsáveis acomodados, como se não estivessem em causa relevantes interesses nacionais. Tenha-se presente que o sistema financeiro nacional está nas mãos de estrangeiros, com exceção da Caixa Geral de Depósitos. Mesmo esta, foi apenas por triz que, ainda há bem pouco tempo, não foi vendida por uns Miguéis de Vasconcelos que pululam por aí.

Assobiar para o lado quando empresas estratégicas nacionais, algumas players mundiais, são vendidas a entidades estrangeiras, é não ter noção plena do que é o mundo económico e financeiro actual e não ser capaz de antecipar minimamente o futuro. E quando alguns dos compradores são Estados estrangeiros, que passam a poder decidir sobre recursos e bens de interesse vital para os portugueses, é algo que dificilmente pode ser aceite por mentes razoavelmente sãs.

Justificar a inação com os mercados e a globalização, não é mais do que expor, à saciedade, a impreparação para lidar com problemas que importam à soberania e à independência mínima de um país. Empresas e instituições estratégicas, como são as que têm vindo a ser vendidas, sejam públicas ou privadas, devem manter-se sobre controlo nacional, sob pena de se estar a alienar parte da dignidade de um povo e a deixar na mão de estrangeiros a condução de uma parcela significativa da vida dos portugueses. Uma das importantes funções de um governante é zelar pela salvaguarda dos interesses dos governados, a começar pela sua segurança em



OPINIÃO

ASSIM, NÃO!

Messias Pinto

sentido amplo, na qual se inclui a económica e a financeira. Também não colhe o argumento "respeito pelos Tratados da UE ou do BCE" como álibi para não actuar, porque há sempre maneira de os observar, salvaguardando o interesse nacional.

Por outro lado, e mais uma vez, clarifique-se que o tipo de investimento que decorre de tais vendas, não é verdadeiro investimento, nem tão pouco o que interessa ao país, como é amplamente alardeado como mais um motivo para vender tais empresas. O verdadeiro investimento, aquele que interessa a qualquer país, e também a Portugal, é o que proporciona riqueza, através da criação de empresas de raiz ou do desenvolvimento e ampliação das existentes, ao mesmo tempo que cria emprego, traz tecnologia e know-how e produz bens para consumo e exportação. Mas o que tem acontecido é precisamente o contrário ou pior, porque algumas das empresas são desmanteladas ou reduzidas ao mínimo, provocando mais desemprego e perda de tecnologia, do que resulta mais atraso, mais pobreza e mais dependência.

Aqui há uns bons anos, o Governo espanhol entendeu por bem reunir com um grupo razoável de empresas e sugerir-lhes que cruzassem participações (i.e. cada uma das empresas passava a deter uma parte do capital das outras e vice-versa), para assim todas ficarem mais fortes e resisti-

rem a tentativas de absorção por parte de empresas maiores de outros países. Depois disso, tais empresas agrupadas deveriam internacionalizar-se, começando por Portugal e América Latina, para ganharem dimensão. Assim aconteceu e, em poucos anos, o sector financeiro latino-americano passou a ser dominado por empresas espanholas, ao ponto de tais povos se queixarem de estarem a ser colonizados pela segunda vez. Com esta estratégia a Espanha passou a ter grupos fortes e protegidos, enquanto ao seu lado passou a existir um país, tornado quinta, onde os predadores económicos se deliciam, caçando boas e indefesas (em)presas.

Pois bem, o caso Banco BPI voltou a expor a fragilidade e a impreparação dos responsáveis para lidarem com problemas de elevada importância. Entrementes o país, financeiro e não só, parece ter ficado suspenso da decisão de Isabel dos Santos, a angolana que também é acionista de referência do BPI. E ela não desiludiu, ao mostrar saber o que mais importa. Esperou e surpreendeu, apresentando, como alternativa à OPA, a fusão do BPI com o BCP, de modo a criar um Banco português com alguma dimensão de player. É de crer que tenha um plano B, se não mesmo um C. Que diferença!

Finalmente uma outra questão, também de extrema significância. Será que os governantes nacionais já equacionaram o colapso do euro e a desagregação da União Europeia? E já pensaram nas guerras que estão a acontecer aqui mesmo ao lado e que podem alastrar à Europa comunitária, agora tornada belicosa com os seus países-membros, mais desunida e renegando os princípios que a fizeram grande? Não são utopias, não! São cenários possíveis e perigosos. Se algumas dessas tragédias acontecer, como ficará Portugal? Passará a protectorado da China, Espanha, Angola, Brasil, Alemanha, Inglaterra? Santo Deus! Com tanta perda de centros de decisão nacionais, Portugal tornou-se no exemplo maior dos centros da não decisão. Assim, não!

Presidente da Associação de Socorros Mútuos de Anta "surpreendido" com "o teor" de entrevista do presidente da Novasemente



O presidente da Associação de Socorros Mútuos de S. Francisco de Assis de Anta, Manuel da Rocha Gomes Pereira, ficou "completamente surpreendido com "o teor" da entrevista dada ao jornal *Defesa de Espinho*, na edição anterior, pelo presidente da Novasemente, Norberto Moreira, "por tentar dar agora explicações aos leitores das suas guerrinhas com o Partido Socialista, falando da instituição como foi o caso da Associação de Socorros Mútuos S. Francisco de Assis de Anta, instituição Centenária, que presta serviços na área social."

O presidente da Associação de Socorros Mútuos de S. Francisco de Assis de Anta, admira-se "que agora quei-

ram fazer concorrência numa freguesia tão pequena ao tentar com esta entrevista convencer os leitores que se irá dedicar às valências sociais da educação e até da assistência social."

"Norberto Moreira, não venha agora com novas valências sociais que desconhece", reage Manuel Rocha. "Não queira dar nova imagem a esse grupo desportivo que foi criado com grande carinho por pessoas que merecem todo o meu respeito e as felicito. Será que os projetos aí propostos serão tão grande necessidade para a freguesia e Concelho de Espinho? Será que nesta freguesia de Anta não há necessidades de outras valências e respostas que não seja repetir as já existen-

tes? Ou será que não estão preparados para mais?! Calados por vezes somos uma casa cheia!"

Manuel Rocha observa que o presidente da Novasemente invoca a Junta de Freguesia de Anta "para apoiar a Associação de Socorros Mútuos de S. Francisco de Assis de Anta", e agradece, mas regista que sabe "muito bem" como solicitar os apoios, "estando em crer que Norberto Moreira desconhece aquilo de que fala" no desenvolvimento de novas valências sociais. "Será que já se dirigiu à Segurança Social para aferir das necessidades existentes? Será que já solicitou o parecer à Rede Social de Espinho sobre as prioridades existentes? Esta instituição a que presido tem em mãos um projeto real, de grande necessidade para a freguesia, na área dos idosos, com a construção de um lar para idosos, um centro de dia e um centro de convívio, o qual foi somente contemplada para a criação de lar e centro de convívio, tendo sido indeferido o centro de dia por excesso de oferta no concelho. Para além destes projetos tem já em atividade uma clínica para assistência médica, um centro de convívio para idosos, uma creche para crianças dos 3 meses aos 3 anos de idade, e um centro lúdico-pedagógico que dá apoio às crianças."

Manuel Rocha Gomes Pereira aproveita para informar que "este ano a instituição terá eleições para os seus corpos sociais e deixa a porta aberta para uma candidatura para que venha dar continuação e criação de novas respostas sociais à comunidade, mas não para criar as mesmas que já existem."

"É bom que quando venha novamente citar a Associação de Socorros Mútuos de S. Francisco de Assis de Anta, para informar os leitores, seria de bom-tom conhecê-la primeiro, antes de a citar", concluiu o presidente da Associação de Socorros Mútuos de S. Francisco de Assis de Anta relativamente ao presidente da Novasemente.

CASA TONICHA

CONFECÇÕES PARA CRIANÇA E LINGERIE DE SENHORA

Maria Laura Lopes Ferreira Ribeiro

Rua 19, Nº 330 • 4500 ESPINHO • Telef. 22 734 24 15

MATOLL



MATOS & OLIVEIRA, LDA.

FÁBRICA DE APRESTOS PARA EMBALAGEM – Fundada em 1955

MÁQUINAS AUTOMÁTICAS E SEMI-AUTOMÁTICAS PARA:

POLIPROCINTA, FILME ESTIRÁVEL, FITA AÇO, FITA ADESIVA



APARTADO 92 – 4501-909 ESPINHO

Escrit./Armazém: Rua Padre Joaquim Faria, 2682 - Olivães - Nogueira da Regedoura
Telef. 227471780 - Fax 227471789 • E-mail: matosoliveirald@gmail.com • www.matoll.pt

Rua 62 n.º 5 e 7

(Largo da Graciosa)

4500-290 ESPINHO

Telef. 227313615

Graciosa



Especialidades na Brasa:

- * Bacalhau Assado na Brasa
- * Polvo à Lagareiro
- * Lulas na Brasa
- * Frango no Churrasco
- * Carpinteiro à "Graciosa"
- * Entrecosto Assado na Brasa
- * Costelas de Vitela na Brasa
- * Espetada de Carne Crioula

Churrascaria
Restaurante
Snack-Bar

Desejamos aos nossos Clientes e Amigos Páscoa Feliz

“Tentativa mal ensaiada do presidente da Novasemente para disfarçar a verdadeira questão na atribuição da Escola de Esmojães” - reação do Partido Socialista

“O Partido Socialista privilegia a sua matriz de diálogo e colaboração com todas as forças vivas da sociedade civil”, salienta a Concelhia presidida por Miguel Reis a propósito das declarações de Norberto Moreira ao jornal

Defesa de Espinho.

“O bem-estar social e a qualidade de vida das pessoas estão intimamente ligados ao apoio e desenvolvimento das instituições desportivas sendo nossa política contribuir para o seu desenvolvimento e incremento através dum forte apoio institucional e de implementação de políticas socioculturais

com os agentes que no terreno contribuem para o bem comum. Nesta linha ideológica, nunca em momento algum o Partido Socialista colocou em causa a importância da coletividade Novasemente Grupo Desportivo, a sua Direção, corpos sociais, equipas técnicas ou atletas.”

“Sabemos bem do trabalho desta coletividade e do seu impacto sócio desportivo, não contestando o apoio institucional que lhe é dispensado”, reforça o comunicado do PS.

“Aferir das declarações do Partido Socialista que há uma crítica deste apoio à Novasemente é uma tentativa mal ensaiada do senhor presidente da Novasemente para disfarçar a verdadeira questão nesta atribuição da Escola de Esmojães e confirmada pelas suas próprias palavras ao admitir que há um projeto articulado com a Câmara Municipal para aquele equipamento: não há diálogo com os parceiros políticos e segregam-se decisões estruturantes, sem ouvir ou dar conhecimento à comunidade e aos seus representantes. Ali-

as, neste caso específico, embora o senhor presidente da autarquia se tenha comprometido em fazer aprovar uma proposta da sua autoria, de atribuição do equipamento à Novasemente em reunião de Câmara, a verdade é que não o fez, tendo já decorridas várias reuniões. Essa deveria ser a preocupação do presidente da Novasemente, perceber porque é que esta primeira parte da promessa do seu presidente da autarquia ainda não foi cumprida.”

“O Partido Socialista quer, portanto, deixar bem vincado que não contesta os apoios institucionais, defendendo mesmo o seu incremento e consolidação”, frisa a nota de resposta. “Mas tal não tem acontecido, bem pelo contrário, embora no caso da Novasemente este executivo tenha aumentado substancialmente a verba da ‘receita do jogo’, concedido o Pavilhão Municipal de Anta e Guetim”, acrescentam os socialistas. “A gestão do património público deve obedecer a regras de equidade e descentralização, observando sempre o desenvolvimento integrado de todas as instituições, não só desta ou daquela e, principalmente, sem cair no pecado do privilégio por muito boas relações que existam entre presidentes.”

“Por muito mérito que a Novasemente tenha ganho e merecido, importa também que o seu presidente não se coloque em bicos de pés e ignore toda a força do associativismo em Anta e Guetim”, acrescentam os socialistas. “A gestão do património público deve obedecer a regras de equidade e descentralização, observando sempre o desenvolvimento integrado de todas as instituições, não só desta ou daquela e, principalmente, sem cair no pecado do privilégio por muito boas relações que existam entre presidentes.”

“Não deve Norberto Moreira confundir a sua informação privilegiada com aquilo que é do conhecimento da Junta” - executivo autárquico de Anta/Guetim

Em análise às declarações do presidente da Novasemente no jornal *Defesa de Espinho*, relativamente à cedência da antiga Escola de Esmojães a instituições da freguesia, “a Junta de Anta e Guetim esclarece que nada tem contra o aproveitamento deste espaço, requalificação e a sua valorização em prol da comunidade.”

No entanto, “por uma questão de transparência e imparcialidade, o processo de cedência da antiga Escola de Esmojães, assim como de qualquer outro equipamento, deve reger-se por critérios credíveis, não discriminatórios, e devidamente explicados a todas as instituições da freguesia, que naturalmente têm o direito de também aspirar a usufruir das instalações.”

“Acreditamos também que a Junta de Freguesia de Anta e Guetim, como grande elo de proximidade entre o poder local e a comunidade, deve ser ouvida e tida em consideração neste processo e em qualquer outro que seja de interesse comunitário”,

acrescenta o executivo presidido pelo socialista Nuno Almeida. “O facto de o presidente da Junta de Anta e Guetim ser sócio e antigo dirigente de uma das associações a quem foram cedidas as instalações da antiga Escola de Esmojães em nada interfere com aquilo que consideramos ser a neutralidade obrigatória e eticamente exigível neste tipo de processos. Nem o facto de ter sido antigo dirigente deveria interferir com agilização do que quer que seja. Ao contrário de outros, não diferenciamos as instituições e associações pela proximidade pessoal e política.”

“Rejeitamos, obviamente, a acusação de que seríamos conhecedores das in-

tenções da Câmara Municipal de Espinho acerca deste equipamento”, dá ainda nota o executivo autárquico de Anta e Guetim. “Aliás, a única informação conhecida está relacionada com um processo de intenção, julgávamos nós de compromisso, do senhor presidente Pinto Moreira com um Executivo anterior.”

E em nota final:

“Acreditamos que, com o devido planeamento e organização, as instalações da antiga escola de Esmojães podem servir um maior número de instituições e associações, contribuindo assim para o seu desenvolvimento e o da nossa comunidade. Haverá quem assim não entenda, mas a responsabilidade política com a população obriga-nos a nortear a gestão do património público por critérios de equidade e justiça social. Evitar polémicas sobre matérias socialmente estruturantes deve ser o primeiro passo na defesa do interesse público.”

Lares (74%) de Espinho separam os seus resíduos de embalagem

A Sociedade Ponto Verde distribuiu, através da Missão Reciclar, 624 ecobags no município de Espinho para incentivar os lares que ainda não reciclam a iniciar a separação de resíduos em sua casa.

A Missão Reciclar, a maior ação de sensibilização de lares da Sociedade Ponto Verde, percorreu o município de Espinho, onde foi conhecer os hábitos dos seus habitantes no que diz respeito à reciclagem de embalagens. De acordo com os resultados obtidos através de questionário realizado a 692 lares, 74% dos inquiridos faz a reciclagem de embalagens usadas. Durante a ação foram entregues, a quem não tinha o hábito de separação e também a quem já separava mas não tinha um ecoponto doméstico, 624 conjuntos de ecobags, constituídos por três sacos das cores dos ecopontos para separação seletiva de embalagens.

Quando questionados sobre a razão para a não separação doméstica do lixo produzido, os 26% de não separadores apontaram a falta de recipientes próprios para o efeito (22,3%), a noção do excessivo trabalho pessoal/familiar implicado (22,9%) e a distância ao ecoponto (5,6%).

A Missão Reciclar tem

como objetivo converter todos os que ainda não reciclam em separadores totais (que separam todos os tipos de embalagens) e clarificar as regras de reciclagem a todos os que reciclam.

A ação decorre em parceria com os municípios e os sistemas municipais e pretende continuar a criar condições para que um número cada vez maior de portugueses cumpra a sua missão cívica de separar os seus resíduos de embalagem e de colocá-los no ecoponto correto, contribuindo para que estes sejam encaminhados para reciclagem.

“As embalagens usadas nas nossas casas não são lixo. A grande maioria é feita de materiais recicláveis e, quando devidamente separadas e colocadas no ecoponto, podem ganhar novas utilizações e gerar valor” salienta Luís

Veiga Martins, diretor-geral da Sociedade Ponto Verde. “Por isso, a missão de reciclar deve ser de todos. Estamos muito satisfeitos com os resultados obtidos até agora nos municípios, uma vez em que esta ação está a decorrer em locais dentro dos próprios concelhos onde ainda existe elevado potencial de crescimento, e agradecidos aos munícipes pelo seu contributo para esta tão importante causa ambiental.”

No município de Espinho foram contactados 3.687 lares, dos quais 692 abriram as suas portas à equipa da Missão Reciclar.

Em 2014, a Sociedade Ponto Verde encaminhou para reciclagem no total do País mais de 419 mil toneladas de resíduos de embalagem no âmbito do fluxo urbano, um crescimento de 9% em relação ao ano anterior.



Gabinete da Coordenação Distrital da ANAFRE na Junta de Espinho

O Gabinete da Delegação de Aveiro da Associação Nacional Freguesias (ANAFRE) foi inaugurado no edifício da Junta de Freguesia de Espinho.

Pedro Cegonho, presidente da ANAFRE e da Jun-

ta de Freguesia de Campo de Ourique, acompanhou o coordenador distrital Rui Torres e a sua Direção na cerimónia ocorrida na sexta-feira.

Nuno Almeida e Manuel Dias, presidentes respectiva-

mente presidente das juntas de Anta/Guetim e Paramos, também marcaram presença, a par de Armando Vieira, presidente da Assembleia de Freguesia de Oliveirinha (Aveiro) e presidente da ANAFRE até 2014.

Pinto Moreira no Congresso da ANMP

O Presidente da Câmara Espinho vai participar no XXII Congresso da Associação Nacional de Municípios que decorre em Troia, nos próximos dias 27 e 28.

“Afirmar Portugal com o Poder Local” é o tema do congresso que vai reunir autarcas de todo o país.

Para além de representar o Município de Espinho, Pinto Moreira é membro da Comissão Organizadora e membro da Mesa deste XXII Congresso da Associação de Municípios.

Os cofres estão cheios

O Zé da Silva, influenciado pela euforia consumista de há poucos anos atrás, e também pelas palavras do então primeiro-ministro (apesar de ser de formação de engenharia) considerava-se “um grande mestre de economia”, que afirmou de que as dívidas não são para pagar, mas sim para renegociar, mesmo que vão crescendo, até por efeito da inclusão das taxas de juro não pagas, por incapacidade em reduzir despesas ou aumentar os rendimentos, gastou mais do que podia com a sua família, pelo que teve que contrair alguns empréstimos, mesmo quando os credores lhe exigiam condições penosas de prazos de pagamento e elevadas taxas de juro, porque estava com a “corda ao pescoço”. Quando se apercebeu do “aperto” em que estava, pelo elevado endividamento e sujeito a ser penhorado nalguns dos seus bens patrimoniais, convocou a família para lhes comunicar que teria que enveredar por um novo modo de vida; isto é, “apertar o cinto” ou, melhor dizendo, implementar um plano de austeridade, de modo a poderem solver os compromissos assumidos no tempo das “vacas gordas”. Mas os credores, que mesmo que tenham abusado da publicidade apelativa ao consumo e ao endividamento, “encostaram a família Silva à parede” e impuseram-lhe um plano rigoroso de amortização dos empréstimos e, caso a família Silva falhasse alguma das mensuralidades, implicaria o vencimento imediato das restantes amortizações vincendas, levando não só a família à bancarrota mas também à penhora dos bens.

Com a crise, o Zé Silva foi tomando juízo e aprendeu que, afinal, o dinheiro que nos emprestam tem dono e, como tal, terá que ser pago. Foi também aprendendo algumas noções de gestão financeira e passou a estar atento aos mercados de capitais, variação das taxas de juro, liquidez, etc., coisas de que todos deveriam saber para não cometerem os erros que ele próprio cometeu, vivendo acima das suas reais posses, ainda, por cima, gastando dinheiro que pedia emprestado, em bens ou serviços não indispensáveis. Não fica mal a ninguém querer ser rico, aliás todos o deveriam querer, e sem vergonha, mas lutando por isso com

bases sólidas, investindo na sua formação e atitudes pessoais e profissionais, apesar dos riscos da vida, às vezes com grandes reveses que se refletem na nossa conta bancária. E a melhor forma é aprender sempre e estar atento ao universo que nos rodeia, pois só assim poderemos vencer. O Zé Silva aprendeu mais nestes últimos anos do que nas mais de quatro décadas de vida que já leva. Até aprendeu a fazer uma “jogada de mestre” em assunto financeiros, quando se apercebeu que o preço do dinheiro nos mercados (taxas de juro) estavam bem mais baixas do que aquelas a que estava “amarrado”, contratualmente nos empréstimos que terá que pagar. Assim, conseguiu que lhe emprestassem dinheiro, antecipadamente, para poder liquidar, definitivamente, os “maus empréstimos” substituindo-os por este. Num repente, os seus “cofres ficaram cheios” (a sua conta bancária) e logo alguns dos familiares lhe exigiam que os libertasse da austeridade em que viviam.

“Pai, então tens tanto dinheiro na conta bancária e não podemos alargar o cinto? Estás a ser um ditador ou és insensível aos sacrifícios que temos feito? Tem pena de nós e vamos gastar mais, enquanto temos esse dinheiro no cofre.”

O Zé perdeu as estribeiras e lá puxou não só da sua autoridade de patriarca da família e agora de também “gestor financeiro”, para dizer aos familiares que aquele dinheiro não provinha de qualquer aumento de rendimento familiar nem do euro milhões, mas sim numa mera operação de tesouraria e que se destinaria a pagar os empréstimos cujo vencimento ocorreriam nos próximos tempos. Foi difícil entenderem este tipo de operação que o pai, inteligente e preventivamente, tinha efetuado junto do novo credor. O Zé Silva também não soube utilizar os termos e as justificações adequadas, ainda mais para leigos nas matérias financeiras, pelo que a família só foi vencida pelos “argumentos” do poder do chefe da família.

Afinal, parece que a nossa ministra das Finanças aprendeu com o Zé Silva e aproveitando-se das boas condições dos mercados de capitais, contraiu,



OPINIÃO

CRÓNICAS DO ZÉ POVINHO

Serafim Marques

antecipadamente, novos empréstimos para serem utilizados nos pagamentos das dívidas públicas do Estado a vencer nos próximos tempos, ganhando nas condições; isto é, garantido os fundos e poupando nos juros bastante mais baixos do que os anteriores. Encheu os cofres de “liquidez” (dinheiro) mas que é apenas isso mesmo uma operação de tesouraria e não provem de aumento de receitas do Estado português e, como tal, não contar para as contas operacionais do Estado.

Se a jogada foi de mestre, já as palavras que a ministra utilizou foi dum grande ingenuidade política, ao dizer que “o país tem os cofres cheios”. Assim, deu oportunidade aos opositores ao governo de enveredarem pela demagogia, a campanha eleitoral há muito que começou, dizendo que este Governo é dum grande insensibilidade, porque tem os cofres cheios e não os distribui pelos portugueses carenciados! Ao líder do PS, António Costa, candidato a futuro primeiro-ministro, fica muito mal ter dito isto, porque, sabe que aquele dinheiro tem um fim específico, pelo que com a sua “acusação” ao Governo chamou ignorantes aos portugueses que entendem alguma coisa, mesmo que mínima como o Zé Silva, das questões financeiras. Mas mais grave, lançou mais uma “acha para a fogueira” no povo que é, sistematicamente, “envenenado” e enganado por todos aqueles que o deveriam informar, ainda mais com grandes responsabilidades governativas, diretas ou indiretas, pelo estado a que chegou o nosso país.

Por isso, não fiquemos admirados pelo “divórcio” entre o povo e os políticos que nos (des)governam e nos tratam como “burros”. “Porca da política”, esta que temos.



...com legenda!

Os moradores da Rua Principal, de S. Félix da Marinha, protestam (com cartaz e sanita) por causa das fezes dos cães nos jardins



Há atitudes em que somos incorrigíveis!

Por mais difícil que seja a atual situação económica e financeira do país e que esta atinja diretamente as famílias, não podemos baixar os braços. Pelo contrário! Temos que ter uma abertura de esperança no horizonte. É por isso que lutamos e devemos acreditar em dias melhores, conservando em nós um leve sorriso nos lábios. Mas o pessimismo resignado e nebuloso, de muito boa gente, fá-las proferirem frases gastas e sem sentido. Desmotivados pelo meio que os rodeia, sem participação ativa na sociedade, sem fundamento crítico nos assuntos que as envolve, apenas sobra aquela expressão: “Maria-vai-com-as-outras”. E, assim, deixam-se arrastar pelo facilismo da crítica barata e do “bota-abaixo”.

E só um bom joguinho de futebol em direto na televisão, à mesa do café, tendo ao lado os amigos, para poder ir desabafando as amarguras da semana em jeito futebolístico, ou as novelas que fazem sonhar com a vida que gostariam de ter, os afasta da letargia total. Não esquecendo os mexericos que alimentam as horas mortas e os dias cinzentos que o inverno contempla e a primavera sustenta.

Participar nos apoios e nas decisões comunitárias, dando um pouco do seu tempo em prol do seu próprio futuro, isso não!.. É tarefa para os outros, não para quem não tem tempo a perder com assembleias onde se discute nem sei bem o quê? É



OPINIÃO

"PORTUGA ESPINHENSE"

Joaquim Ribeiro

tugaespinhense@gmail.com

sempre mais fácil dizer mal do presidente do clube, da direção da associação, do presidente de junta ou da câmara, do padre, dos que participam nisto ou naquilo, dos objetivos que cada um defende, dos empresários ricos, dos patrões, que também enriquecem, e, no topo destes, os políticos. Essa classe que não gera simpatia, mas que a gente elege. A mesma que não cumpre os programas por eles elaborados, mas que nos cortam todos os direitos; que se governam a eles e desgovernam as finanças do país; os mesmos que põem nos seus cadernos a prioridade à corrupção e nada fazem para a combater, até nela se envolvem.

Mas será que tudo o que acontece de mau no país é culpa dos políticos? E os banqueiros impunes pelas fraudes que lesam os clientes, ou atempadamente descapitalizam os mesmos para os levar à falência tendo já salvaguardado o seu quinhão? E os empresários que desconhecem a honestidade a todos os níveis e ainda se juntam aqueles com quantias avultadas depositadas em paraísos fiscais. E essa tal lista de privilegiados ao não pagamento de

impostos? Etc... etc... Ou este é um discurso fácil de proferir?

A mim, parece-me que a culpa maior é nossa. Do cidadão que elege, mas não é suficientemente exigente do rigor e do cumprimento de execução logo e após as eleições. A nossa falta de memória, que vai esquecendo as promessas por eles feitas e de novo os elege, agarrados a partidarismos. A nossa falta de cidadania e capacidade de intervenção nos nossos objetivos participativos por dever de cada um e não só do outro mais interventivo.

A classe política gere a seu belo prazer a Constituição e as constantes mudanças às leis que lhes traz supremacia nos benefícios próprios; deixando de parte os restantes cidadãos que os elegeram. E é aqui que se afastam os pontos. Já não há político bem-intencionado, que convença o desacreditado eleitor. Muito menos, os maus exemplos que temos tido em abundância. Mas a indiferença, a falta de participação na vida comunitária, a resignação à imagem dum país no infortúnio, são a pior das escolhas que podemos fazer. Não podemos esperar que sejam os outros a fazer as escolhas e o trabalho que deve ter a nossa participação.

Se assim continuarmos a proceder, se não invertermos a nossa inércia, deixamos um péssimo legado para as próximas gerações. Deixaremos para os nossos netos, as más decisões que outros tomaram por nós. Se olharmos o passado, a história repete-se, os desacertos permanecem. E as crónicas escritas no século passado, mantêm-se atuais. Perdidos nesta floresta, não há coelho a tirar da cartola que nos indique os passos a seguir.

Semanário Registrado na Direcção-Geral de Comunicação Social sob o n.º 100594

DEFESA DE ESPINHO

Fundado em 27/Março/1932
PROPRIEDADE - EMPES - Empresa de Publicidade de Espinho, Lda.
Matriculada na Conservatória do Registo Comercial de Espinho sob o n.º 59, folhas 30 do livro C-1
Capital Social: 5.200,00 Euros
Contribuinte: 500 095 540

Administração
Fernando Cunha (gerente)
Joaquim Vasconcelos (gerente)

Detentores com mais de 10% do capital
Solverde - Soc. de Investimentos Turísticos da Costa Verde, Lda.

Direção
Lúcio Alberto
Email - lucio.alberto@mail.telepac.pt

Redação
Manuel Proença - mjproenca@sapo.pt

Colaboradores
Albertino Ferreira; Ana Ribeiro; Carlos Salvador; Daniela Martins; Filipe Couto; Hugo Viegas; Joana Amorim; Paulo Malheiro e Vítor Lancha.

Colunistas
André Faria Silva; António Duarte Estêvão; António Regedor; Ferreira de Campos; Francisco Goulão; Joaquim Ribeiro; Jorge Madureira; José Sarmento; Manuel Sancebas; Messias Pinto; Padre Rodrigo Lynce de Faria; Paulo Torres; Regina Bastos, Rita Pereira e Serafim Marques.

Departamento de Produção
António Guerra

Secretaria de Administração e Redação
Cristina Fonseca e Fernanda Oliveira

Serviços Administrativos e Publicidade
Av.º 8, 456 - 1.º andar - Sala R
Ap. 39 - 4501-853 ESPINHO Codex
Telef. 22 734 15 25 • Tlm. 936 540 320
Fax 22 731 99 11 • Email-empes@sapo.pt

Departamento de Redação
Av.º 8, 456 - 1.º andar - Sala H
Ap. 39 - 4501-853 ESPINHO Codex
Tlf. 227 319 912 • Tlm. 934 032 770
Fax 227 319 911
Email-defesaedeepinho@mail.telepac.pt

Impressão
NAVEPRINTER - Indústria Gráfica do Norte, SA - E.N. 14 (km 7,05)
Apartado 121 - 4471 MAIA Codex

Tiragem média
3.700 exemplares
Depósito Legal n.º 1604/83

Internet:
www.defesaedeepinho.pt

Os textos (e ilustrações) de Opinião publicados nesta edição são da inteira responsabilidade dos seus autores, não vinculando, direta ou indiretamente, o cariz editorial e informativo deste jornal.

Casa desocupada no Bairro Novo (Silvalde) vandalizada

Foi este o estado em que ficou a casa que a Câmara Municipal de Espinho desocupou na manhã de terça-feira da pretérita semana, em Silvalde, "e que estava ilegitimamente ocupada".

"A casa destinada a outra família ficou neste estado, depois de ter sido vandalizada horas após a mudança de fechaduras", alegadamente a seguir "à reposição da legalidade pelos serviços da Câmara Municipal de Espinho e da PSP."



PS acusa Camara "de falta de consciência social"

José Carvalhinho e Miguel Reis lamentam "caso" de Juliana

Miguel Reis assegura que "o PS defende a legalidade no acesso à habitação social, sem prejuízo do cumprimento das regras e "respeitando quem as cumpre", mas "a forma como a Câmara Municipal de Espinho tratou a família de Juliana Ferreira no pós desalojamento é revelador de uma total falta de consciência social e este caso devia ter sido tratado com mais coerência."

Ao fim da tarde de segunda-feira, em Silvalde, na periferia da habitação social, o presidente da Concelhia do PS dava assim nota de que "o cumprimento da lei deve ser indiscutível, mas as políticas sociais desastrosas deste Governo provocam situações dramáticas que conduzem a atitudes de desespero."

"A Câmara Municipal de Espinho desinveste na Ação Social ao passar de Divisão para simples Serviço, num conceito de secundarização de prioridades sociais", considera



Miguel Reis, suspeitando que novo regulamento da habitação social gizado pelo PSD e aprovado em sede municipal resulte em "muitas mais situações de desalojamento de famílias."

"Este novo regulamento irá colocar uma série enorme de dificuldades às famílias que não estão preparadas para responder a tanta burocracia e formalismo e, provavelmente irão acontecer mais situações como a da família de Juliana Ferreira que em nada dignificam o concelho de Espinho", acrescenta, por seu turno, José Carvalhinho.

"Pinto Moreira afirmou em 2010 que não se construiria mais habitação social", recorda o líder socialista na Assembleia Municipal, "o que também revela o despre-

zo pela habitação social no concelho e sem qualquer política de integridade, numa altura que deveria haver uma resposta às necessidades sociais."

Interpelado sobre a solução do PS para o o dossiê da habitação social, José Carvalhinho não enjeita a oportunidade de trazer à liça o programa eleitoral de 2013, privilegiando "a construção de habitação a custos controlados, a moralização do seu acesso e a consignação de políticas integradas de criação de emprego. Esta Câmara Municipal despreza as políticas sociais e só quer saber dos eventos que dão publicidade, sabendo apenas gerir os destinos da autarquia em modo de navegação à vista..."

Entretanto, José Carva-

linho faz questão de frisar que não entende porque é que "o presidente da Junta de Freguesia de Silvalde não tomou nenhuma posição pública sobre uma situação dramática ocorrida no coração do seu território e que atingiram gravemente pessoas do seu território..."

No que concerne ao novo Plano Diretor Municipal, o líder socialista na Assembleia Municipal observa que "o anterior terminou em 2006", mas "esta Câmara não quis aproveitar um já pronto em 2009."

"Está-se a gastar imenso dinheiro com o novo PDM", concluiu, "mas nada se sabe porque parece que tudo é feito em segredo..."

Lúcio Alberto

BE refuta acusações de incitamento ao vandalismo

Refutando acusações de incitamento ao vandalismo, o Bloco de Esquerda dá nota de que está "ao lado dos que mais precisam" e "do lado das políticas sociais."

"Estamos do lado certo e assim continuaremos a estar", assegura a Comissão Coordenadora do BE. "Estamos do lado dos mais fracos e de quem precisa de apoio e de solidariedade. Estamos contra o uso de violência policial sobre quem reclama uma habitação. Estamos contra o despejo de crianças e a condenação de famílias à miséria absoluta."

Referindo-se ao executivo camarário, o BE regista que "se realmente estivesse do lado da população procurava soluções para este problema e para um problema maior que grassa no concelho: o problema do direito à habitação."

"Espinho é dos concelhos portugueses com as mais elevadas taxas de desemprego e de pobreza", acrescenta o BE. "Até agora esta autarquia não adotou nenhuma medida concreta para inverter esta calamidade social."

"Não se pode querer, de repente e à força, resolver décadas de ausência de fiscalização da atribuição e preservação da habitação social" - Concelhia do PCP

A Comissão Concelhia de Espinho do PCP

observa "com bastante preocupação a situação

social e económica de muitos cidadãos

espinhenses."

Por isso, "os últimos

desenvolvimentos,

com uma família no

Bairro Novo (Silvalde),

sublinham-no de

forma inequívoca."

"Espinho é o reflexo das políticas desastrosas dos últimos anos impostas ao país, pela violenta ofensiva do Governo", considera a Concelhia do PCP. "As desigualdades e desequilíbrios sociais acentuaram-se, fazendo crescer o desemprego e o emprego precário. No que respeita à habitação social, a nova legislação imposta pelo Governo PSD/CDS vem criar dificuldades ainda mais gritantes para os mais necessitados. A Lei Habitante para a habitação social, entre outros elementos nefastos, precariza o usufruto de habitação social, também os recursos burocráticos exigidos para aceder ao apoio social, demove qualquer um que dele tenha direito, devido à sua complexidade (preenchimentos de boletins de inscrição, questionários, declarações, certidões, entre outros tantos documentos) manobras propositadas

para colocar entaves no acesso pelo cidadão."

A aprovação e implementação do novo regulamento municipal de habitação social "não isenta a Câmara Municipal da necessária sensibilidade social e conjugação de esforços com o poder central para o tratamento adequado de todas e cada uma das muitas situações de pobreza e exclusão social vivida por cada vez mais espinhenses."

Uma política de integração social "só pode ser concretizada com êxito envolvendo as populações e nunca em confronto com estas, daí que o caminho escolhido no caso do Bairro Novo tenha sido manifestamente desadequado."

"Não se pode querer, de repente e à força, resolver décadas de ausência de fiscalização da atribuição e preservação da habitação social", dá nota ainda a Concelhia do PCP. "Este tem de ser um processo faseado, justo e transparente para evitar injustiças e atropelos aos direitos fundamentais dos moradores. Neste quadro, é por demais evidente que é necessária uma rutura com as políticas que vêm norteando os destinos do país, sendo urgente a concretização de medidas que permitam ao país, em geral, e ao concelho de Espinho, em particular, sair do pântano em que está a ser mergulhado fruto da destruição dos serviços públicos e da crise económica atravessada pelos pequenos e médios empresários (em virtude das políticas do Governo), que tem fortíssimas repercussões na vida dos trabalhadores e da população em geral."



Rosa Albernaz aborda em Hanói (Vietname) os "Direitos das Crianças"

Rosa Maria Albernaz estará presente, em representação do Parlamento de Portugal em Hanói, Vietname, na 132.ª Assembleia da União Interparlamentar (UIP - Parlamento Mundial) que decorrerá de 26 de março a 1 de abril.

Nesse encontro, os parlamentares de todos os continentes irão debruçar-se sobre "os objetivos do desenvolvimento sustentável: transformar as palavras em ações", que irão ser adotados no início do próximo ano, pretendendo definir o papel de cada Parlamento na resposta aos desafios do combate à pobreza, às desigualdades, às alterações climáticas, entre outras questões.

Estes objetivos têm uma previsão de aplicabilidade a quinze anos e aplicam-se quer a países desenvolvidos quer a países em desenvolvimento e cada país tem liberdade para definir quais e como atingir os seus objetivos e adaptá-los às suas próprias circunstâncias.

Serão também debatidos, com caráter de urgência, dois pontos. Por um lado, o papel dos vários Parlamentos no combate à ameaça de terrorismo por parte de organizações terroristas, como o Boko Haram, contra civis inocentes, em particular mulheres e crianças, de forma a garantir procedimentos democráticos contínuos. Por outro, o reforço da proteção do património cultural da Humanidade, ameaçado de destruição e pilhagem por parte de grupos terroristas no Médio Oriente e no Norte de África.

Como vice-presidente da Comissão Mundial de Democracia e Direitos do Homem, a deputada socialista irá debater na reunião desta comissão o tema "o Direito Internacional no que concerne à soberania nacional e à não intervenção nos assuntos internos dos Estados e dos Direitos Humanos."

Na sua intervenção, Rosa Maria Albernaz dará grande importância ao acesso à saúde como um direito básico, à democracia na era digital e a ameaça à privacidade e liber-

dade individual, e fará uma retrospectiva da Convenção dos Direitos das Crianças, que entrou em vigor há 25 anos. No que respeita a este último ponto do debate, irá incidir essencialmente sobre a resposta à seguinte questão: "com a celebração dos 25 anos da Convenção a vida das crianças está melhor?"

A deputada do PS irá afirmar que "a Convenção dos Direitos das Crianças constitui um marco histórico que permitiu colocar as crianças e os seus direitos no centro da discussão e considerar as crianças como detentoras de direitos, sendo que tal Convenção é o Tratado de Direitos Humanos mais amplamente ratificado."

Destacará ainda que "vergonhosamente continuam a persistir os casos de malnutrição, falta de água e de satisfação de outras necessidades básicas que provocam um atrofamento do seu desenvolvimento, "persistindo, assim, múltiplas formas de violência, constituindo a violência sobre as crianças um flagelo a nível global, que não conhece barreiras geográficas, étnicas, culturais, sociais ou económicas, como denunciado pela UNICEF." E "é, inclusive, tolerada e/justificada pelos próprios adultos e crianças, razão porque se continua a assistir no quotidiano a graves e flagrantes violações dos direitos humanos que afetam milhões de crianças por todo o mundo."

Como membro do Conselho Diretivo da União Interparlamentar, a deputada espinhense participará também nas seguintes reuniões: Comissão das Mulheres da União Interparlamentar, Comissão dos Direitos Humanos dos Parlamentares, Comissão das Questões do Médio Oriente, Comissão da Promoção do Respeito pela Lei Humanitária Internacional, Grupo de Parceria de Género, Grupo Consultivo sobre o HIV/Sida e Maternidade, Neonatalidade e Saúde Infantil. Como mediadora estará, também, presente na reunião sobre o Conflito entre o Chipre e a Turquia.

Caminhada da felicidade

O Dia Internacional da Felicidade é celebrado, desde 2013, no dia 20 de março. A ADCE juntou-se a esta celebração, organizando uma atividade que permitiu alertar para a importância da felicidade, bem como proporcionar aos

Jornadas técnicas para o desenvolvimento local em Anta e Guetim

As jornadas técnicas para o desenvolvimento local, realizadas ao fim da tarde de ontem, a Academia de Música de Espinho, "surgem numa altura crucial para o futuro do território."

Esta iniciativa acontece no contexto dos encontros para o desenvolvimento local, promovidos pela Associação de Desenvolvimento Rural Integrado das Terras de Santa Maria, em parceria com o Município de Espinho, e visa "identificar os problemas e as potencialidades da União de Freguesias de Anta e Guetim, definindo as linhas estratégicas do seu plano de desenvolvimento para 2014-2020", no contexto do desenvolvimento local de base comunitária na vertente urbana.

Para a concretização deste objetivo central, a ação da quarta-feira desta semana enquadrava a apresentação da iniciativa e objetivos propostos, a dinamização das sessões temáticas - emprego e capital humano, sector solidário e inclusão, património e recursos naturais, economia e competitividade -, apresentação das propostas dos grupos de trabalho - troca de experiências e debate.

As jornadas técnicas para o desenvolvimento local dirigem-se às associações, coletividades, grupos formais e informais, escuteiros, agrupamentos de escolas e entidades formadoras, empresas dos vários sectores económicos, instituições particulares de solidariedade social e população em geral das freguesias.

participantes um momento de bem-estar. Desta forma, realizou-se no dia 21 a primeira Caminhada da Felicidade, que começou com uma sessão de aquecimento no início e incluiu uma sessão de "risoterapia" e danças cómicas no final.

Com 114 participantes, todas as verbas angariadas serão aplicadas nas atividades de cariz social da ADCE.

Manuela Aguiar debate Portugal e a globalização

Manuela Aguiar é a personalidade espinhense convidada para ajudar a dinamizar o último debate do ciclo "Futuros (im)possíveis" que a Cooperativa Nascente tem vindo a realizar desde inícios de março.

Para tema final foi escolhida a questão do enquadramento de Portugal no contexto geral da globalização, em particular através da análise dos impactos da emigração portuguesa, de que a convidada é uma reconhecida

estudiosa e conhecedora.

Daí que a pergunta proposta para este momento final da série de debates seja "Portugal é um país do mundo?"

As respostas possíveis serão também dadas por quantos comparecerem (a entrada é livre) no dia 1 de abril, às 21h30, na sede da Nascente (Rua 62), onde Manuela Aguiar contribuirá para uma reflexão coletiva que terá António Teixeira Lopes como moderador.

"A hora dos maiores"

"A hora dos maiores" é uma atividade mensal de convívio e partilha de leituras e saberes.

Dirigida à população sénior do concelho, esta atividade proporciona uma tarde diferente, acompanhada de boas histórias, conversas, jogos, música, cinema, promovendo igualmente a

aproximação dos seniores à Biblioteca e ao Museu. Tem como objetivo envolvê-los, estimulando a sua imaginação e ocupação de tempos livres.

Com inscrição prévia, ocorre na primeira quinta-feira de cada mês, ou seja já no dia 2 de abril, às 15 horas, na Biblioteca Municipal.



A Comissão Concelhia do PCP levou a efeito na segunda-feira, na Junta de Espinho, a apresentação do livro "Coisas da Arca do Velho", do economista Sérgio Ribeiro, com a participação do professor universitário e investigador matemático Rogério Reis e a presença de mais de três dezenas de interessados

...com
legenda!

Fotos MP



D. João Lavrador visita Escola Básica de Anta em Dia do Pai

“Vejo aqui uma comunidade unida e a querer usufruir de umas instalações muito belas e propícias a novas pedagogias”



O Bispo Auxiliar da Diocese do Porto, D. João Lavrador esteve, na passada quinta-feira (Dia do Pai), durante quase toda a manhã, na Escola Básica de Anta (Centro Escolar de Anta). D. João Lavrador que se fez acompanhar pelo pároco de Anta e Guetim, Reverendo Padre João de Deus e pelo diácono Joaquim Vieira, foi recebido naquela escola pela Diretora do Agrupamento de

Escolas Dr. Manuel Laranjeira, Ana Gabriela Moreira, a coordenadora da Escola, Emília Malta, pelo presidente da Câmara Municipal de Espinho, Pinto Moreira, vice-presidente, Vicente Pinto, o presidente da Junta de Freguesia de Anta/Guetim, Nuno Almeida e pelos representantes da Associação de Pais e Encarregados de Educação.

O Bispo Auxiliar da Diocese do Porto, começou por assinar o livro de honra daquela escola, à entrada, dirigindo-se, depois, para o pavilhão desportivo onde o aguardavam todas as crianças, professores e auxiliares.

Antes da bênção, D. João Lavrador teve a oportunidade de ouvir uma canção interpretada por todas as crianças e a uma dança interpretada por duas alunas daquele estabelecimento de ensino. Depois, foi-lhe oferecido um quadro e um ramo de flores.

O Bispo Auxiliar da Diocese do Porto teve a oportunidade de contactar de perto com algumas crianças com necessidades especiais que integram aquela escola e de fazer uma visita à cantina.

D. João Lavrador foi recebido pelos professores, na Sala de Professores, onde tomou um chá, passando, depois por algumas salas de aula e pelo recreio, onde esteve em contato direto com as crianças que o receberam com grande entusiasmo.

No final, D. João Lavrador afirmou que “é sempre um encanto estar presente numa cerimónia deste tipo, não só pelas magníficas instalações, mas sobretudo pela comunidade escolar, pelo seu acolhimento e pelas manifestações de carinho. Vejo aqui uma comunidade unida e a querer usufruir de umas instalações muito belas e propícias a novas pedagogias e adequadas, com o conforto que estas crianças merecem. Foi um grande momento e sinto-me lisonjeado por estar nesta bênção e momento de convívio”.

E disse mais:

“Reconheço o esforço que aqui foi feito no sentido de dar condições a esta população, sobretudo aos mais pequenos”.

D. João Lavrador deixou votos para que “tudo reverta para um progresso cultural, para uma edificação de uma cidadania cada vez mais coesa e harmoniosa entre todos; para que a sociedade de Espinho e de Anta se sintam fortalecidas por aquilo que se irá fazer nesta escola”.

E acrescentou:

“Sendo esta uma escola básica será pois o fundamento de tudo o que aqui poderá crescer”.

Referindo-se à sua última visita pastoral ao concelho de Espinho, D. João Lavrador recordou a sua passagem pelas velhas escolas e disse:

“A nova escola proporciona novas possibilidades” mas “as velhas escolas tinham a vantagem de estar presentes no meio familiar e mais próximo da sociedade, embora em Anta isso não se sinta como em outras zonas do País. Este complexo escolar está situado no centro da freguesia e não há um desfazamento tão grande”, concluiu D. João Lavrador.

Manuel Proença

Jackpot no Casino Vilamoura (Solverde)

O dia 21 de março foi de sorte para um cliente assíduo do Casino Vilamoura, da Solverde, que encontrava-se a jogar numa máquina de Vídeo Rolos - jogo "Beijing Treasures -, cuja aposta mínima é de 1 cêntimo, e foi contemplado com um magnífico jackpot no valor de 14.913 euros e 66 cêntimos.

"Os Casinos do Algarve, da Solverde, continuam a surpreender na atribuição de prémios, através de apostas mínimas, e a provar que simples moedas podem mudar completamente uma vida!"

Inscrições abertas no Cinanima

Encontram-se abertas as inscrições para o Cinanima 2015, sendo aceites obras concluídas após 1 de janeiro de 2014 e que não tenham ainda sido apresentadas para seleção em edições anteriores do festival. A data limite de inscrição em edições anteriores do festival. A data limite de inscrição em edições anteriores do festival. A data limite de inscrição em edições anteriores do festival.

A 38.ª edição, ocorrida em 2014, teve um recorde absoluto de submissão de 1300 filmes para seleção.



Max Oliveira e Momentum Crew jantam com fãs em casa de pasto

Na casa de pasto "Manuel da Feira", em Espinho, desta vez foi Max Oliveira e elementos dos Momentum Crew" que deram a oportunidade aos seus fãs e a todos os interessados pela sua arte para jantarem, na sexta-feira, e se juntarem numa animada tertúlia, bastante participativa, onde não faltaram também alguns amigos da banda oriunda de Espinho - Imagina. Todos brindaram os presentes com

vários improvisos acompanhados à guitarra, curiosas revelações de como Mix, dos Momentum, também presente no jantar, foi duplo de Cristiano Ronaldo num anúncio publicitário recente, e, obviamente, muitos esclarecimentos sobre a dança em geral e o que é ser um B-Boy num contexto profissional e pessoal atualmente.

Max Oliveira é produtor, coreógrafo premiado e

professor universitário de dança. Venceu já inúmeras competições europeias e mundiais com a sua 'crew' e prepara-se para estreitar brevemente um novo espetáculo no Casino Espinho - "Let's Jazz".

Para além de um grupo de dança, Max realçou que os 'Momentum Crew' são como uma família, consideram-se "irmãos de mente e coração" partilhando o amor pela dança e pelas ar-

tes. "Vivem da dança e para a dança", estudando "para além do "Bboying", diversas artes que os inspiram a criar performances inovadoras, baseando no treino intenso de dança a determinação de um estilo próprio, único e com referência diversas".

Paulo Neves o proprietário e gerente do "Manuel da Feira" confirma que "estes eventos são para continuar, pois juntam o público a quem admiram num contexto de aproximação e de intimidade que não é possível durante um concerto ou performance profissional." Ainda recentemente, no mês de janeiro, a banda GNR se reuniu com os fãs num jantar nesta casa de pasto onde anunciou o lançamento do seu novo álbum e "outras novidades semelhantes são esperadas para breve dentro destes moldes, assim como exposições, performances e miniconcertos acústicos. A ideia que permanece é a intenção de proporcionar um ponto de encontro entre a cultura, a gastronomia e a boa disposição num espaço de convívio que atraia todas as camadas etárias e sociais e que já se está a tornar uma referência na cidade de Espinho."

Max Oliveira confirma ainda que "se sente em casa nesta cidade", que quer repetir a iniciativa numa próxima oportunidade e espera encher a sala do Casino Solverde, em Espinho.

Banda Musical de S. Tiago de Silvalde em concerto de primavera

Na noite de sábado, no auditório da Junta de Espinho, com a colaboração da Banda Musical de S. Tiago de Silvalde, sob a batuta do maestro Filipe Fonseca, irá realizar-se um espetáculo de primavera organizado pela Comissão de Festa de Nossa Senhora do Mar.

Os músicos atuarão com roupas de várias cores para assinalar a primavera e o concerto será dividido em duas partes: a primeira com uma abordagem pedagógica, mostrará vários instrumentos e formas de atuação; a segunda será mais lúdica, com dois elementos a solo e mais músicas com temas populares.

Convívio animado para idosos e café-concerto para todos na Nascente

Cooperativa Nascente realiza esta semana duas iniciativas e a primeira já teve lugar na tarde de quarta-feira, no Auditório Nascente, com o evento inaugural do projeto

"ComViver", dirigido à população mais idosa, em especial que é apoiada em lares e centro de dia. Estarão presentes utentes da Cerciespinho - Centro Comunitário da Ponte de Anta, da Santa Casa da Misericórdia, do Centro Social de Paramos - Lar de São José e do centro de convívio da Associação de Socorros Mútuos de Anta, num total de 80 pessoas. As atividades incluíram teatro, música, dança e canto.

A segunda iniciativa da semana é um café-concerto a realizar no Auditório da Nascente, às 22 horas de sábado, que será animado com momentos de música ao vivo, de poesia e de teatro. A música estará por conta do duo "Rev3rse", com o espinhense Miguel Fontoura e Carlos Alves, a poesia a cargo de Amílcar Mendes e o Teatro Popular de Espinho fará uma espécie de trailer do que virá a ser a peça a estreiar dentro de poucas semanas.



Alunos da Escola Manuel Laranjeira visitam a Irlanda

No âmbito do plano anual de atividades, o Departamento de Línguas do Agrupamento de Escolas Dr. Manuel Laranjeira realizou de 18 a 23 de março uma visita

de estudo a Dublin e Belfast, na Irlanda, direcionada para alunos do ensino secundário. Às professoras responsáveis por este grupo de 24 alunos, Áurea

Rodrigues e Isabel Aluai de Araújo, juntou-se, ainda, uma outra colega de Inglês do Agrupamento de Escolas Dr. Manuel Gomes de Almeida.

Foram seis dias muito intensos que combinaram as visitas a locais emblemáticos com passeios que tinham como objetivo "sentir o espírito" das duas capitais. O grupo teve a oportunidade de visitar St Patrick's Cathedral; Trinity College; Dublinia;

Christ Church; a Guinness Storehouse; o Museu de Cera; o famoso barco Jeanie Johnston; Titanic Belfast e ainda vivenciar uma Irish Dance Party.

Os alunos consideraram que a viagem, para além de ser muito divertida e lhes dar a oportunidade de fazerem novas amizades entre si, lhes permitiu o contacto direto com nativos de língua inglesa, ajudando-os a melhorar a sua proficiência e alargando

o seu conhecimento da cultura e história irlandesas. "Podemos ficar mais alguns dias?"; "Adoro termos de falar em Inglês"; "Foi, sem dúvida, uma viagem memorável" "Um dia irei voltar" foram algumas das frases que se foram ouvindo dos alunos, que adoraram a experiência.

Ficam na memória de todos os excelentes momentos de convívio entre alunos e professoras.

“EcoEscovinha” é o título do projeto que está a ser levado a cabo pela Escola Básica de Paramos e que foi apresentado na passada sexta-feira (Dia da Saúde Oral).

O “EcoEscovinha” teve início em Sintra e é da autoria de uma associação sem fins lucrativos, denominada, “Miúdos Otimistas, Miúdos Saudáveis” e que foi “adotado” pelo Centro Escolar de Paramos.

Logo pela manhã, as crianças do pré-escolar tiveram a oportunidade de assistir a uma intervenção de uma educadora sobre os cuidados a terem com a higiene oral. Depois, os mais pequenitos seguiram para as casas de banho, onde tinham colocado os seus copos com as escovas e com os dentífricos, acompanhados pelas educadoras e pelas auxiliares. Ali escovaram os dentes.

Mais tarde, já com a presença do Diretor do Agrupamento de Escolas Dr. Manuel Gomes de Almeida, José Ilídio Sá e da assessora para o 1.º ciclo e pré-escolar, Ema Ca-



“EcoEscovinha” e “EcoEscovão”

Escola Básica de Paramos implementa projeto para reciclagem de escovas usadas no agrupamento e hábitos de higiene oral no pré-escolar



Fotos MP

dete, os alunos do Centro Escolar de Paramos depositaram as escovas velhas que trouxeram de casa no “EcoEscovão”.

Um grupo de alunos ‘construiu’ uma “escova humana”, no recreio interior, onde se encontrava o “EcoEscovão”.

Segundo a coordena-

dora da Escola Básica de Paramos, Fernanda Marques, “o projeto EcoEscovinha teve início em Sintra, com uma Associação sem fins lucrativos “Miúdos Otimistas, Miúdos Saudáveis” e vários parceiros. Com esta iniciativa pretende-se sensibilizar as crianças para a adoção de

hábitos regulares e corretos de escovagem de dentes, promover a troca regular das escovas bem como a sua valorização como resíduo reciclável”.

Fernanda Marques disse que “quando tivemos conhecimento deste projeto quisemos integrá-lo e por isso estabelecemos

contactos com Lídia Velloso, coordenadora do projeto em Sintra, que nos autorizou participarmos no mesmo. Assim, pusemos mãos-à-obra e começamos por fazer os ecopontos roxos para as escovas usadas, o “EcoEscovão”, que serão distribuídos por todas as escolas

do Agrupamento Dr. Manuel Gomes de Almeida”.

Desta forma, os alunos e a comunidade escolar do agrupamento, segundo a coordenadora da Escola Básica de Paramos, “podem participar neste projeto. Basta dirigirem-se a qualquer escola do agrupamento e depositar no ‘EcoEscovão’ a sua escova usada”.

Nesta iniciativa da Escola Básica de Paramos, foi entregue a cada aluno, professor e auxiliar que depositou a sua escova usada no EcoEscovão, um crachá de “embaixador” desta iniciativa, com uma mensagem – “Muda a estação, troco de escova de dentes! A escova usada é depositada no EcoEscovão!”

A Escola Básica de Paramos conta, nesta iniciativa, com a parceria da Lipor que entregará as escovas usadas a uma empresa de reciclagem que poderão vir a ser transformadas em lindíssimos móveis de exterior e outros objetos.

Fernanda Marques aproveitou para explicar que “com esta iniciativa, a escola pretende passar a mensagem a toda a comunidade da importância de uma boa higiene oral, desde tenra idade”.

Manuel Proença

Oferta de Emprego

Recruta-se pessoal para trabalhar em França

- 1 carpinteiro de limpos
- 1 trolha de 1.ª
- 1 pintor/emassador/pladur

Contatar: Duarte Pires

Tlm. 919 246 599 • email: geral@perfectafternoon.pt

Fotógrafo VÍTOR LANCHÁ

RECORDE SEU PASSADO

Gravo seus filmes p/ DVD

Gravo discos vinil p/ CD

Gravo cassetes música p/ CD

Contatos: 918 735 306 * 962 788 407



HORTO DA JU

FLORES NATURAIS

E SECAS

ARRANJOS

RAMOS DE TODOS OS TIPOS

PLANTAS

ENFEITES P/ FESTAS, ETC.



Josefina Dias da Costa Miranda

Rua 31, n.º 887 - 4500 ESPINHO • Tlf. 22 731 07 07



VICTOR
OURIVESARIA

Ouro | Jóias | Relógios

Oficinas próprias para consertos de relógios e ouro

Deseja a todos os seus estimados Clientes e Amigos **Páscoa Feliz**

Rua 23, n.º 349 - Espinho • Telef. 22 734 09 31

CASINO ESPINHO

Let's



JAZZ

GLEN MILLER | FRED ASTAIRE | NICOLAS BROTHERS | FRANK SINATRA | COUNT BASIE | SAMI DAVIS JR | MICHAEL BUBLE

DE MAX OLIVEIRA

ABRIL A JULHO · SEXTAS E SÁBADOS

JANTAR ESPECTÁCULO

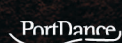

SOLVERDE
CASINOS · HOTÉIS

Conforme o jornal *Defesa de Espinho* já divulgou, "Espinho Vive a Semana Santa" de 29 de março a 3 de abril, através de um programa articulada entre a Câmara Municipal e as paróquias de Anta e Espinho, promovendo, à margem das celebrações religiosas, a encenação dos últimos dias da vida de Jesus Cristo.

Na perspetiva do Município, trata-se de um evento que visa a dinâmica de promoção e organização "para potenciar o concelho como destino turístico nesta época do ano."

Assim, o Domingo de Ramos é o pórtico de entrada na Semana Santa, com a celebração da entrada triunfal de Jesus em Jerusalém. A procissão terá início na Igreja Paroquial de Anta, às 15 horas, seguindo pelas ruas da cidade com encenação de alguns dos acontecimentos que são retratados nos Evangelhos. O largo da Câmara Municipal será o principal cenário. Aqui será retratado um mercado da época onde será representado o ambiente que naquele tempo se vivia. O evento prosseguirá até à Igreja Matriz de Espinho, onde terminará com eucaristia da bênção dos ramos.

Para as 21 horas de terça-feira, na Igreja Matriz, está marcado o Concerto da Páscoa.

A cidade de Espinho conserva esta antiga tradição de

Encenação dos últimos dias da vida de Jesus Cristo

"Espinho Vive a Semana Santa" de 29 de março a 3 de abril



no decurso da Quaresma, promover o Concerto de Páscoa, que este ano estará a cargo da Orquestra Clássica de Espinho, sob direção musical de Cesário Costa, e do Coro Sinfónico Inês de Castro, dirigido pelo maestro Artur Pinho Maria.

No primeiro dia de abril, às 21h30, o programa "Espinho Vive a Semana Santa" consta da encenação da Última Ceia, no jardim do Centro Multimeios, no Parque João de Deus e no largo da Câmara Municipal.

O espaço exterior contíguo ao Centro Multimeios será o palco para a representação da Última Ceia de Jesus Cristo com os seus discípulos, Agonia no Monte das Oliveiras (Getsémani) e Julgamento no Sinédrio.

Em harmonia evangélica, retratam-se os últimos momentos de Jesus com os seus apóstolos na Última Ceia. Deslocando-se de seguida, para o Monte das Oliveiras, ali é preso para julgamento no Sinédrio, perpetrado pelos sumos-sacerdotes daquela época.

O programa encerra a 3 de abril, com a encenação da Via Sacra, às 21h30, no largo da Câmara Municipal (e ruas periféricas). A representação do Julgamento de Pilatos antecede os vários momentos da via dolorosa de Jesus até à crucificação e colocação do Seu corpo no sepulcro.

Amêndoas
▼
Chocolates
▼
Lembranças de Páscoa

Perles de Chocolat
Rua 23, 318 - 4500-142 Espinho - Tlf. 227 329 638

Pão Quente Athena
Largo da Igreja, 39
Anta
Tlm. 912 870 057

Pão Quente Pão D'Água
Rua 1 sector C
Zona Ind. Rio Meão
Tlf. 256 781 224
f/paoquente.athena

A Loja de Viseu
Rua de Esmojães, 2
4500-063 Espinho
T. 227 321 268 / 913 344 322
f/a loja de viseu

Todo o serviço de pastelaria e padaria ao seu dispor
Aceitamos qualquer tipo de encomendas
A nossa missão é a sua satisfação!
Desejamos a todos os nossos estimados Clientes,
Amigos e Fornecedores **PÁSCOA FELIZ**

Florista Márcia
Rua 21, n.º 225 - 4500 Espinho
(perto do Pingo Doce)
Tlf. 227 311 155

Deseja a todos os seus estimados Clientes, Fornecedores e Amigos uma Santa e Feliz Páscoa

MANGO

79€
lentes incluídas

OPTICALIA® ESPINHO

AGORA ESTAMOS na Rua 19, n.º 343 - ESPINHO
Telf: 227322340 / 964706973

http://opimpolho.no.sapo.pt • http://josesarmento.blogspot.pt • http://sarmento-news.blogspot.pt

PIMPOLHO □ DESENHO E TEXTO DE: © José Sarmento • 993

Uma vara
de porcos...

... é uma grande...

... porcaria!!!...

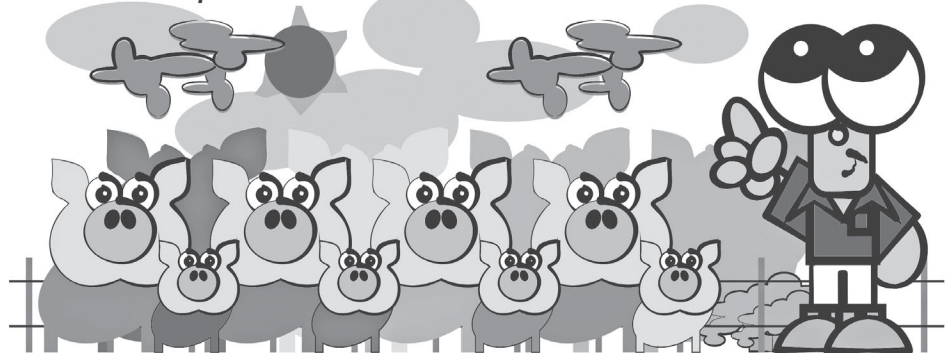

AGENDA

26 de março

21 horas - Igreja Matriz de Espinho
"Reconciliações" nos Encontros da Quaresma - "As feridas do Teu amor" - Paróquia de Espinho

26 de março a 1 de abril

14h30 - Cinema (3D) do Multi-meios
"SpongeBob: esponja fora de água"

Sessão infantil em versão portuguesa

Quando a última página do livro mágico é roubada do mundo subaquático pelo terrível pirata Alameda Jack, SpongeBob e os seus amigos partem numa viagem através da cidade de Bikini Bottom, em direção à superfície. Para se salvarem e reescreverem uma história com final feliz, eles terão de recuperar o objecto e, desse modo, restabelecer o equilíbrio necessário. Mas a tarefa não será simples: pelo caminho, terão de enfrentar monstros marinhos e, pior ainda, perigosos vilões de carne e osso...

16h30 e 21h30 - Cinema (2D) do Multi-meios

"Olhos grandes", de Tim Burton, com Amy Adams, Christopher Waltz e Jason Schwartzman

Drama para maiores de 12 anos
Margaret era uma mãe solteira tímida e insegura que se exprimia através de pinturas de crianças com olhos tristes e exageradamente grandes. Em 1955, casou-se com Walter, um homem ambicioso que lhe prometia uma vida tranquila. Quando ele se apercebeu das potencialidades artísticas da sua jovem mulher, decidiu dedicar-se de corpo e alma à venda dos quadros dela, publicitando-os como se fossem criações suas. Margaret, em nome de Walter Keane, tornou-se assim uma das artistas mais populares das décadas de 1950 e 60, com retratos encomendados por famosos de todo o mundo...

27 de março

21h30 - auditório da Junta de Espinho

Concerto da Primavera com a Banda Musical de S. Tiago de Silvalde - evento da Comissão de Festas de Nossa Senhora do Mar

27 e 28 de março

21 horas - Casino Espinho
Espetáculos de CC & Liaça

28 de março

20 horas - Casino Espinho
Sabores Solverde - jantar de sável

21h30 - Casino Espinho

Espectáculo de Frederico BC

22 horas - Hotel Casino Chaves - Solverde
Espetáculo (musical (intimista e alegre) de Tony Santos

22 horas - Auditório da Nascente
Café-concerto

28 e 29 de março

15h30 - Planetário do Multi-meios
"Lendas do céu noturno: Perseu e Andromeda"
Projeção imersiva a 360°

16h30 - Planetário do Multi-meios
"Nanocam", uma viagem pela biodiversidade
Projeção imersiva a 360°

17h30 - Planetário do Multi-meios

"Saturno"
Projeção imersiva a 360°

29 de março

15 horas - Igreja Paroquial de Anta (início do percurso até à Igreja Matriz de Espinho)
"Espinho Vive a Semana Santa"
"Entrada Triunfal em Jerusalém"

16 horas - Auditório de Espinho - Academia de Música Mar-Marionetas - Festival Internacional de Espinho
"Capucha Vermelha", com a companhia Teatro e Marionetas de Mandrágora
Público-alvo: maiores de 4 anos

31 de março

21 horas - Igreja Matriz de Espinho
"Espinho Vive a Semana Santa"

Concerto da Páscoa com a Orquestra Clássica de Espinho (sob a direção musical de Cesário Costa) e o Coro Sinfónico Inês de Castro (dirigido pelo maestro Artur Pinho Maria)

1 de abril

21h30h - jardim do Centro Multi-meios, Parque João de

Deus e largo da Câmara Municipal

"Espinho Vive a Semana Santa"

"Última Ceia" - representação

2 de abril

15 horas - Biblioteca Municipal

"A hora dos maiores" para seniores - atividade mensal de convívio e partilha de leituras e saberes

2, 3, 4 e 5 abril

14h30 - Cinema do Multi-meios
"Paddington", de Paul King
Sessão infantil em versão portuguesa - comédia para maiores de 6 anos

Paddington cresceu na selva peruana com a tia Lucy. Inspirada pelo encontro casual com um explorador Inglês, ela educou o sobrinho para sonhar com uma vida emocionante em Londres. Quando um terramoto lhes destrói a casa, a tia Lucy decide contrabandear o sobrinho para Inglaterra, para que ele consiga uma vida melhor. Chegado sozinho à estação de Paddington, logo descobre que a vida da cidade não é tudo o que tinha imaginado - até conhecer a família Brown que o encontra com uma etiqueta amarrada no pescoço onde se lê "Por favor, cuide este urso. Obrigado."

2, 3, 4 e 5 abril

16h30 e 21h30 - Cinema do Multi-meios

"Homesman: uma dívida de honra", de Tommy Lee Jones, com Tommy Lee Jones, Hilary Swank e Grace Gummer

Em 1854, três loucas são confiadas à guarda de Mary Bee Cuddy, uma pioneira forte e independente, natural do Nebraska. A caminho do Iowa, onde as mulheres poderão encontrar refúgio, o caminho de Mary cruza-se com o de Georges Briggs, um vagabundo que ela salva de uma morte eminente. Os dois decidem então unir forças para enfrentarem juntos a dureza e os perigos que rondam as vastas extensões da fronteira americana.

3 de abril

21h30 - largo da Câmara Municipal e ruas da cidade

"Espinho Vive a Semana Santa"

"Via Sacra" (encenação)

Encontro Nacional de Pintores de Cavalete - evento de verão no Parque João de Deus

A Cooperativa Nascente agendou o primeiro Encontro Nacional de Pintores de Cavalete para 27 de junho, das 10 às 18 horas, no Parque João de Deus, em Espinho.

Um estranho na cidade



Quando entrei na papelaria e pedi um álbum para fotografias, o ar estupefacto do funcionário não deixou margem para dúvidas. "O quê? Já não há nada disso... Isso já não se usa! Mas em que século é que você vive? Eles agora metem tudo em computador!" - disse ele. "Eles? Mas quem são eles?" - pensei eu.

De imediato, compreendi que quem não acompanha a (rápida) passagem do tempo, não é visto com bons olhos e torna-se uma criatura estranha. Tão estranha, que é olhada de soslaio pelos funcionários dos cafés, que acham estranho uma pessoa (relativamente) nova sentar-se à mesa sem estar munida do seu "portátil" ou "tablet", preferindo antes folhear o bom e velho jornal. E que, quando quer partilhar fotos com os amigos, saca do tradicional maço de pequenos retângulos, em papel fotográfico, transportado no bolso.

Tudo isto existe, numa cidade tradicional mas que se rendeu efetivamente ao novo mundo. O problema é que eu me recuso a abdicar de certos hábitos, característicos do século XX e não do XXI. Apesar de

ser difícil, ainda busco, às vezes de forma ingloria, aquela familiaridade de que tenho saudades, como por exemplo, o matraquear (puro e duro) das máquinas de escrever, quando se entrava numa repartição pública. Hoje, só consigo ouvir o suave deslizar dos dedos no teclado, quase insonorizado. O moderno conforto é, curiosamente, desconfortável para mim, que sou um apreciador do ruído (nu e cru) de um mundo em vias de extinção.

Vi recentemente um filme que retratava, de forma ficcionada, um jovem que viveu (durante trinta anos) num abrigo nuclear, no subsolo, privado de toda a evolução social e tecnológica que se gerava cá em cima, no mundo "real". O tempo fluía, mas ele, como vivia isolado, não tinha conhecimento dessa mudança e para ele o tempo parou - 30 anos a viver como se o tempo tivesse parado no ano em que lá ficou trancado. Sempre as mesmas músicas, o mesmo guarda-roupa, os mesmos livros e jornais... Quando finalmente conseguiu sair da sua clausura, o que ele encontrou foi um mundo diferente... e sentiu-se descon-

É um evento de verão que pretende "erigir como um momento alto na dinâmica cultural, artística, turística e de lazer da cidade de Espinho."

"Trata-se de uma iniciativa inédita, a concretizar num contexto e num formato particulares e para o qual ambicionamos um forte impacto", e que será apresentada na manhã desta quinta-feira, na sede da Cooperativa Nascente.



OPINIÃO

APENAS REFLEXÕES

Jorge Madureira

fortável, tornando-se um estranho na sua própria cidade!

No meu caso, o afastamento não se deu fisicamente, nem de forma tão radical, mas sinto que o passado é, para mim, um lugar seguro. Por falar nisso, andava eu à procura de um lugar seguro, quando, numa tarde chuvosa, entrei no Centro Multi-meios, para me abrigar. Eis que sou atraído para o recinto de exposições temporárias, por uma voz familiar. De repente, esqueci-me do mau tempo que se fazia sentir no exterior e a minha atenção centrou-se num ecrã, onde estava ser projetado um antigo filme promocional sobre Espinho. Sentei-me por ali, completamente envolvido pelas imagens de uma época em que a Garagem Abel ainda existia e funcionava em todo o seu esplendor - fiquei pasmado com o gosto e o orgulho com que se publicitava uma cidade há muito desaparecida (ainda permanecem alguns resquícios, vá lá). Uma simples oficina e garagem de recolha de viaturas era exibida como uma excelente opção para quem nos visitasse pudesse usufruir dos seus serviços - lá estavam aqueles belos automóveis (guarnecidos com os devidos cromados e pneus de faixa branca). Acho que visualizei aquele filme umas quinhentas vezes, pois estava em modo de repetição (e ainda bem). Mas aquelas imagens não fariam sentido sem a voz que as comentava - era a voz de Fernando Pessa, um eterno ícone do jornalismo, sem dúvida uma voz intemporal.

Voltei para o exterior, para o temporal, como se tivesse despertado de um sonho. A chuva continuava a cair, mas logo se desvaneceu, ao lembrar-me de uma viagem no tempo, que fiz minutos antes. Por momentos, deixei de me sentir um estranho na cidade.

Foi apresentado, oficialmente, o Campeonato do Mundo de Futebol de Praia - Portugal 2015, que irá decorrer em Espinho, de 9 a 19 de julho. A cerimónia, que decorreu no Centro Multimeios de Espinho, contou com a presença, entre outros, do presidente da Federação Portuguesa de Futebol, Fernando Gomes, do vice-presidente da Beach Soccer Worldwide e membro da FIFA, Joan Cuscó, e do presidente da Câmara Municipal de Espinho, Pinto Moreira, entre muitos outros.

Manuel Proença

Na cerimónia foram apresentados o emblema, o cartaz e a bola oficial (Conext15 Praia da Adidas), bem como os dois embaixadores do evento, Vítor Baía e Nuno Gomes, com a participação do capitão da seleção das quinas, Madjer, do jogador revelação de 2014, o suíço Noel Ott e do treinador detentor do troféu de russo Mikhail Likhachev.

Na cerimónia oficial de apresentação do Mundial, o presidente da Câmara Municipal de Espinho, Pinto Moreira, anunciou que a candidatura comunitária ao ON2 em conjunto com a Federação Portuguesa de Futebol foi admitida, o que corresponde a um financiamento de um valor de aproximadamente dois milhões de euros - a que corresponderá uma participação de cerca de 60 mil euros para o Município de Espinho, provenientes das verbas do jogo.

Na cerimónia de lançamento do Mundial de Futebol de Praia foi, ainda, apresentado o cartaz e o emblema oficial do torneio, que "tem como principais referências a alegria associada aos desportos-rei, a beleza das praias portuguesas e a herança cultural do País. As cores da bandeira nacional estão representadas, tal como o azul profundo do mar (na base da taça), o laranja forte do sol e o amarelo suave do extenso areal que desenha a costa

Mundial de futebol de praia com financiamento (2 milhões de euros) comunitário garantido

Vítor Baía e Nuno Gomes embaixadores de evento "com dimensão planetária"



portuguesa. Uma esfera armilar e um sol flamejante coroam o troféu, a remeter para a história dos portugueses".

-O sorteio da fase final está agendado para 28 de abril, no local onde decorreu a cerimónia de apresentação.

Espinho vai acolher o próximo Campeonato do Mundo de Beach Soccer da FIFA que irá decorrer na praia da Baía. A prova, que se realiza de dois em dois anos, irá receber 16 seleções nacionais de futebol de praia durante aproximadamente 15 dias, sendo a competição disputada entre 9 e 19 de julho.

Nasua intervenção, o presidente da Federação Portuguesa de Futebol, Fernando Gomes fez questão de dizer que "é uma enorme honra" o País receber este Mundial "e uma escolha apropriada, por razões históricas, culturais e desportivas".

Fernando Gomes deixou claro que "Portugal recebe o evento com o compromisso de elevar a modalidade a patamares até hoje não atingidos" e assumiu o compromisso de "divulgar os valores da inclusão, da multi-

culturalidade, da proteção do ambiente e da defesa dos mais desprotegidos".

Para o presidente da Federação Portuguesa de Futebol, "o futebol de praia é um caso de sucesso no nosso país".

Por sua vez, o vice-presidente da Beach Soccer Worldwide e membro da FIFA, Joan Cuscó lembrou que se "trata de um ciclo desportivo muito importante para o futebol de praia" e que é objetivo da instituição que representa "chegar aos 150 países" praticantes desta modalidade "dentro de dois anos".

Para Joan Cuscó "é de toda a justiça trazer o Campeonato do Mundo para cá e, por isso, a escolha de Espinho foi muito acertada, como refletiu no ano passado a realização do Mundialito".

O vice-presidente da Beach Soccer Worldwide afirmou, ainda, que "temos muita confiança no sucesso do evento".

Por fim, o presidente da Câmara Municipal de Espinho, Pinto Moreira, começou por dizer que se trata "de um grande evento desportivo e

que será uma referência para a nossa cidade e para Portugal".

O autarca espinhense fez questão de "agradecer a enorme confiança depositada em nós, em Espinho e nas nossas gentes, pela Federação Portuguesa de Futebol, pela FIFA e pela Beach Soccer Worldwide", garantindo que, "por isso, encaramos este grande desafio com enorme sentido de responsabilidade, certos das nossas capacidades e competências para organizarmos um evento que seja um orgulho para Espinho e para Portugal".

Pinto Moreira lembrou que "Espinho tem capacidade organizativa, além das condições naturais e logísticas que a cidade nos oferece" e que "este não é um evento de Espinho para Espinho, mas sim de Espinho para o Mundo", pois em seu entender "estamos a promover a região onde nos inserimos e o País. A realização deste evento terá uma dimensão planetária".

Pinto Moreira aproveitou a oportunidade para anunciar que "a candidatura con-

junta que apresentamos no âmbito do OM2, para fundos comunitários para a realização deste evento, foi admitida. Esta será, pois, uma posição muito confortável para esta organização. Significa que este evento tem um financiamento assegurado". Um investimento de cerca de dois milhões de Euros cuja participação de Espinho corresponderá a uma verba de aproximadamente 60 mil euros provenientes das verbas das contrapartidas do jogo - Fundo de Turismo.

O presidente da Câmara Municipal de Espinho disse que "os espinhenses estão entusiasmados com a realização deste Campeonato do Mundo" e que "estão envolvidos neste projeto".

E concluiu: "Este evento deixará uma profunda marca em Espinho. A FIFA deixará cá um legado no que respeita à prática do futebol de praia - uma infraestrutura para ser utilizada pelos jovens de Espinho, lançando-se a semente para que esta modalidade se desenvolva nas nossas magníficas praias".

Futebol tigre empatam

Resultados					
FC Pedras Rubras-Cinfães	1-0			
SC Coimbrões-Sp. Espinho	1-1			
Sobrado-Gondomar	0-0			
Lusitânia Lourosa-Moimenta Beira	1-1			

Classificação						
	P	J	V	E	D	F-C
Gondomar	26	6	3	3	0	5-2
Cinfães	24	6	2	2	2	6-6
SC Coimbrões	22	6	1	4	1	9-5
Sobrado	22	6	3	1	2	4-8
FC Pedras Rubras	18	6	3	1	2	7-4
Lusitânia Lourosa	15	6	0	5	1	8-9
Sp. Espinho	12	6	1	2	3	5-8
Moimenta da Beira	12	6	0	4	2	4-6

Jornada 7 (2015-03-28)
Cinfães SC Coimbrões
Sp. Espinho-Sobrado
Gondomar-Lusitânia Lourosa
Moimenta da Beira-FC Pedras Rubras

A equipa de futebol do Sporting Clube de Espinho foi a Coimbrões empatar com os locais (1-1), em jogo a contar para o Campeonato Nacional de Seniores, fase de manutenção/descida, Série C. Os tigres foram pacientes e entraram bem para a segunda parte, conseguindo um golo, num lance de bola parada - marcação de um livre. No entanto, um minuto depois, o Coimbrões restabeleceu o empate. O guarda-redes espinhense, Renato Lopes acabou por ser a figura do jogo ao defender uma grande penalidade, aos 62 minutos, que castigou um alegado derrube dentro da área por parte de Pedro Pereira.

No próximo sábado, às 15 horas, o Sporting Clube de Espinho recebe no Estádio Comendador Manuel de Oliveira Violas a equipa do Sobrado.

**Coimbrões, 1
Sporting de Espinho, 1**
Jogo no Estádio Dr. Silva Matos, em Coimbrões. Árbitro: Sérgio Guelho (AF Guarda).

Sporting Clube Coimbrões - Marco Branco; Makukula, Miguel Gomes, Diogo Costa e Tiago Gomes; Bruno Brandão, António Carvalho e André Moreira; Filipe Cardoso, Nuno Pinto e Júlio Rebelo.

Substituições: André Moreira por Diogo Mota (28), Júlio Rebelo por Venício (72) e Makukula por Francisco Alves (77). Treinador: José Bizarro.

Sporting Clube de Espinho - Renato Lopes; Pipa, Lucas da Cunha, Fábio Gonçalves (cap.) e Pedro Pereira; Miguel Moreira, Rui Lopes e Alex; Mouanda, Rômulo e Seidi.

Substituições: Rui Lopes por Danilo (18), Rômulo por Hadriel (80) e Seidi por André Pereira (83). Treinador: António Rocha.

Ao intervalo: 0-0. Marcadores: 0-1, por Pedro Pereira (52); 1-1, por Nuno Pinto (53).

Disciplina: cartão amarelo a António Carvalho (39), Makukula (49), Diogo Mota (58), Miguel Gomes (64), Bruno Brandão (68) e Francisco Aires (87); Rômulo (54), Pedro Pereira (62) e Miguel Moreira (85).

Veteranos do atletismo do Rio Largo no pódio dos Trilhos de Mogadouro

Os veteranos do atletismo do Rio Largo participaram no XIII Trilhos de Mogadouro - Amendoeiras em Flôr. A prova de 20,8 km integrava o Circuito Nacional de Montanha.

António Caneca foi o 26.º classificado da geral, com o tempo de 1h37m05s, e 8.º do escalão M40.

Adriano Queiroz subiu ao pódio no escalão de M60, com 2h03m29s, alcançando o segundo lugar no seu escalão, a par de José Falcão que tam-

bém conquistou um prémio, desta feita, o quarto lugar no mesmo escalão, com 2h 12m 18s.

Alfredo Silva, com o tempo de 2h18m43s, terminou em 8.º lugar no escalão de M60, e logo de seguida Joaquim Gomes em 10.º, com 2h21m11s, fechando a classificação da equipa.

Nesta "aventura" no distrito de Bragança, os veteranos espinhenses conquistaram o nobo lugar por equipas.



Fernando Esteves vence Torneio Casino Espinho em golfe

Fernando Esteves, do Nortada Golf Clube, foi o grande vencedor do 13.º Torneio Casino de Espinho (Circuito Solverde) que decorreu no fim-de-semana no Oporto Golf Club. João Rodrigues, do Oporto Golf Club, obteve a segunda posição da tabela classificativa (Nett Geral), com menos um ponto que o vencedor (71), seguido de José Eduardo Lopes, da Quinta do Fojo, com 69 pontos.

Em gross, o grande vencedor foi Thomas Perkins, do Oporto Golf Club, com 66 pontos, seguido dos seus colegas de equipa João Girão (63), Vasco Alves (63) e João Maria Pontes (63).

No primeiro lugar de 1.ª Categoria Senhoras, Catherine Leão, do Oporto Golf

Club, foi a grande vencedora com 64 pontos, seguida das suas colegas de equipa, Catarina Pinto (63) e Inês Santos (62).

Em 2.ª Categoria, Pedro Violas e Sá (Oporto Golf Club) conquistou o primeiro lugar, com 69 pontos, seguido de Horácio Rodrigues, do Estela, com 67 pontos e de Fernando Pinto Oliveira, do Oporto Golf Club com 67 pontos.

Na 2.ª Categoria Senhoras, Maria de Lurdes Soares, do Oporto Golf Club, foi a vencedora, com 66 pontos, seguida das suas companheiras de equipa Maria Manuel Basto (64) e Elza Oliveira (57).

Nett Geral - 1.º Fernando Dias Esteves (Nortada Golf Clube), 72 pontos; 2.º João

Rodrigues (Oporto Golf Club), 71; 3.º José Eduardo Sousa Dias Lopes (Quinta do Fojo), 69; 4.º Joaquim António M. Capela (Oporto Golf Club), 69; 5.º João Pedro Maganinho (Oporto Golf Club), 69; 6.º Vasco Manuel Carreira Alves (Oporto Golf Club), 69; 7.º João Maria Pontes (Oporto Golf Club), 69; 8.º Pedro Violas e Sá (Oporto Golf Club), 69; 9.º Thomas Perkins (Oporto Golf Club), 68; 10.º, Horácio Madureira Rodrigues (Estela), 67.

1.ª Categoria (Apurados) - 1.º Fernando Dias Esteves (Nortada Golf Clube), 72 pontos; 2.º João Rodrigues (Oporto Golf Club), 71; 3.º José Eduardo Sousa Dias Lopes (Quinta do Fojo), 69; 4.º Joaquim António M. Capela (Oporto Golf Club), 69;

5.º João Pedro Maganinho (Oporto Golf Club), 69; 6.º Vasco Manuel Carreira Alves (Oporto Golf Club), 69; 7.º João Maria Pontes (Oporto Golf Club), 69; 8.º Thomas Perkins (Oporto Golf Club), 68; 9.º Gonçalo Mata (Oporto Golf Club), 67; 10.º José Eduardo Santos Lima (Centro), 66.

2.ª Categoria (Apurados) - 1.º Pedro Violas e Sá (Oporto Golf Club), 69 pontos; 2.º Horácio Madureira Rodrigues (Estela), 67; 3.º Fernando Pinto Oliveira (Oporto Golf Club), 67; 4.º Manuel Silva Carvalho (Oporto Golf Club), 66; 5.º Joaquim Leite (Oporto Golf Club), 66; 6.º Maria de Lourdes Sá Soares (Oporto Golf Club), 66; 7.º António José Couceiro (Oporto Golf Club), 66; 8.º José Miguel

Rolim (Braga), 66; 9.º Manuel António Lima Soares (Oporto Golf Club), 65; 10.º Vítor Hugo Silva (Centro), 65.

Gross - 1.º Thomas Perkins (Oporto Golf Club), 66 pontos; 2.º João Girão (Oporto Golf Club), 63; 3.º Vasco Manuel Carreira Alves (Oporto Golf Club), 63; 4.º João Maria Pontes (Oporto Golf Club), 63; 5.º João Rodrigues (Oporto Golf Club), 61; 6.º Fernando Dias Esteves (Nortada Golf Clube), 60; 7.º Adelino dos Santos Ribeiro (Oporto Golf Club), 57; 8.º Afonso L.C. Ferreira Martins (Oporto Golf Club), 57; 9.º João Pedro Maganinho (Oporto Golf Club), 57; 10.º José Eduardo Sousa Dias Lopes (Quinta do Fojo), 56.

Manuel Proença

Cadetes tigres nos pódios da natação

Com doze nadadores (seis masculinos nascidos entre 2006 e 2004 e outros tantos femininos nascidas entre 2007 e 2005), o escalão de pré-competição 2 do Sporting de Espinho participou no II Torneio 1ª Braçada, realizado no sábado, na Piscina Municipal da Branca, Albergaria-a-Velha. Estiveram presentes 97 nadadores e representação de dez clubes.

A classificação foi realizada de forma absoluta, não tendo em consideração o escalão competitivo dos nadadores, apenas separando os cadetes A (masculinos nascidos em 2003 e femininos nascidos em 2004) de todos os outros escalões.

Neste tipo de prova a principal preocupação dos treinadores é a técnica de nado de forma que os nadadores devem aplicar nestas idades para assim criar condições para um desenvolvimento sustentado para um futuro promissor na sua carreira desportiva.

O grande destaque da

competição foi para Rodrigo Rodrigues (Cadete D) ao ficar em primeiro lugar na prova dos 25 metros costas (1.º cadete D), tendo também obtido o quinto lugar nos 25m costas (1.º Cadete D).

Ainda em destaque estiveram Dinis Monteiro, Marta Oliveira e João Ferrão e Luís Almeida, ao conseguirem lugares de pódios nas suas provas. Dinis Monteiro ficou em segundo em ambas as provas que participou, 50m (25m bruços + 25m livres) (1.º cadete D) e 25m bruços (2.º cadete D). Marta Oliveira obteve o segundo lugar nos 25m livres (2.º cadete C) e o 6.º lugar nos 25m Costas (2.º cadete C). João Ferrão registou o terceiro lugar nos 50m (25m bruços + 25m livres) e foi segundo em cadetes B, e o oitavo lugar nos 50m livres (1.º cadete B). Luís Almeida foi terceiro nos 25m mariposa (2.º cadete B) e décimo nos 50m livres (2.º cadete B).

Nas provas de estafeta, Gonçalo Oliveira, João Ferrão, Maria Luís Silva, Rodrigo



Rodrigues, Dinis Monteiro e Francisca Gonçalves obtiveram o terceiro do pódio na prova de 6x25m (25m bruços + 25m livres).

Nos masculinos, Gonçalo Oliveira ficou em sexto nos 25m (25m bruços + 25m livres - 4.º cadete B). Rúben Oliveira classificou-se em sétimo lugar nas provas de 25m livres (2.º cadete D) e 25m costas (4.º cadete D).

Nos femininos, Mariana

Ferreira obteve o quinto lugar nos 50m (25m bruços + 25m livres - 4.º cadete C) e o sétimo nos 25m bruços (2.º cadete C). Maria Luís Silva ficou em sexto lugar nos 25m bruços (1.º cadete D) e 14.º nos 50m livres (4.º cadete D). Francisca Silva, sétimo lugar nos 50m livres (3.º C) e 11.º nos 25m costas (5.º cadete C); Francisca Gonçalves, 9.º lugar nos 25m costas (2.º D) e 10.º nos 50m livres (2.º cadete

D); Ana Sofia Nunes, 13.º lugar nos 25m costas (5.º B).

Nas estafetas, os nadadores Mariana Ferreira, Luís Almeida, Ana Sofia Silva, Rúben Oliveira, Francisca Silva e Marta Oliveira obtiveram a 10.ª posição classificativa.

Foram batidos vinte recordes pessoais, obtidos sete pódios em regime absoluto e /quinze pódios por escalão (ano de nascimento).

Voleibol da Academia José Moreira começa e termina bem

No sábado, em Lamego, as iniciadas da Academia José Moreira (AJM), iniciaram da melhor maneira possível o Campeonato Nacional e levaram de vencida a equipa da ES Latino Coelho pela margem máxima 0-3 (10-25, 15-25 e 22-25), num jogo em que a superioridade foi por demais evidente ao longo de todo o jogo.

Na parte de tarde, foi a vez dos cadetes masculinos defrontarem o Esmoriz e dando continuidade ao domínio evidenciado, derrotaram o seu opositor por um esclarecedor 3-0 (25-13, 25-14 e 25-11). De seguida, as juvenis, defrontaram o Sporting de Braga e venceram por 3-1 (26-28, 25-18, 25-20 e 25-23), apesar de terem evidenciado um nível exibicional abaixo das suas capacidades.

No domingo, numa tarde em que estavam agendados jogos com algum interesse, a primeira equipa da AJM a entrar em atividade foi a de juvenis masculinos, defrontando os vizinhos do Sporting Clube de Espinho, num jogo disputado, principalmente no segundo set, em que a AJM acabou por vencer pela margem máxima 3-0 (25-20, 30-28 e 25-17). De seguida foi a vez das nossas juniores femininas defrontarem o Sporting de Arcozelo e com uma entrada muito forte em jogo, dominaram completamente o primeiro set por (25-14). Fruto da melhoria da prestação da equipa adversária e um menor acerto por parte das nossas atletas, o jogo equilibrouse e foi decidido nos pormenores, com a vitória a pender para o adversário por 2-3 (25-14, 21-25, 18-25, 25-23 e 14-16). Por fim, foi a vez dos cadetes masculinos fecharem a jornada, defrontando o Atlântico da Madalena, num jogo aguardado com alguma expectativa, em que apesar de algum equilíbrio nos dois primeiros sets, os atletas da AJM, controlaram sempre o jogo e acabaram por vencer o seu adversário, de forma esclarecedora e por um esclarecedor 3-0 (25-19, 25-21 e 25-9).

Badminton internacional (Cidade de Espinho) na Nave Polivalente

Vai realizar-se no próximo fim-de-semana, o II Torneio Internacional de Badminton - Cidade de Espinho, iniciativa da secção de Badminton do Novasemente Grupo Desportivo.

O Torneio terá lugar na Nave Polivalente de Espinho e o início será no sábado, a partir das 10 horas. A entrada é livre pois "a organização achou que seria a maneira ideal de promover a modalidade e ajudar na sua divulgação".

Na Nave Polivalente estarão montados 24 campos, e o torneio tem já a confirmação da participação de pelo menos 30 atletas da vizinha Espanha assim como a participação de alguns dos melhores atletas nacionais. As provas serão divididas pelos diversos escalões desde Sub-11, Sub-13, Sub-15, Sub-17, Sub-19 e seniores/veteranos. Cada escalão terá jogos em todas as variantes começando pelas mais populares que são o singular homem e o singular senhora passando depois para as variantes de pares que são compostas pelos jogos de par homem, par misto e par senhora.

No sábado, cerca das 17 horas, o Torneio terá uma paragem de cerca de 30 min para a organização homenagear o professor Fernando Gouveia, uma das personalidades mais relevantes no badminton nacional.

No domingo, a prova terá início às 9h30 e terá o seu final cerca das 17h30. Este será, também, o dia em que se realizarão os jogos mais emocionantes e atrativos para o público, visto tratarem-se das meias-finais e das respetivas finais de cada escalão e variantes.

O torneio terá também uma zona de lazer para todos, onde poderão realizar jogos de Ténis de Mesa, Escalada, etc..

A secção de Badminton do Novasemente Grupo Desportivo "está confiante de que este será mais um torneio de sucesso e que, para além da divulgação da modalidade, ajudará também a promover o concelho e a cidade de Espinho".

A organização aproveita também a oportunidade para "agradecer a todos os que contribuíram para a realização do torneio, em especial à Câmara Municipal de Espinho, Junta de Freguesia de Silvalde e Junta de Freguesia de Anta/Guetim".



Tigres caem de cabeça erguida

Derrotas com o Benfica afastam espinhenses da luta pelo título da Divisão Elite do voleibol

O Sporting Clube de Espinho foi afastado, no domingo, do play-off final para apuramento do campeão nacional da Divisão de Elite de voleibol sénior masculino. Os tigres perderam, no sábado, o segundo jogo, ante o Benfica, na Nave Polivalente, por 1-3 e no domingo, em Lisboa, na Luz, por 3-0.

Manuel Proença

No segundo dos cinco jogos da segunda fase, as águias estiveram muito bem ante os tigres que esboçaram um ar da sua graça apenas até ao segundo tempo técnico de cada um dos parciais. Um jogo com cerca de uma hora e cinquenta minutos de duração, que acabou por ser emotivo, bem disputado, mas muito longe de jogos de outrora que envolveram estas duas formações.

O Benfica acabou por saber gerir as suas forças em



determinada fase do jogo. Contudo, os espinhenses deram muita luta, mas acabaram por não conseguirem ultrapassar o melhor bloco e o contra-ataque do adversário, que foi quase sempre mais poderoso e bem organizado.

No primeiro set, a equipa da casa esteve à frente até ao segundo tempo técnico, mas os bloqueios dos atacantes benfiquistas acabaram por fazer a diferença, repetindo-se a 'história' para o segundo parcial. O Benfica 'disparou' nos momentos finais.

Esperava-se para o terceiro set um Sporting de Espinho mais desgastado e agastado, o que acabou por não acontecer, relançado o jogo. Os tigres derrotaram o adversário, criando alguma expectativa para o quarto set.

No derradeiro parcial, a

equipa espinhense acabou por quebrar no início, algo que não tinha acontecido até aí, conseguindo o seu adversário algum conforto que acabaram por lhe valer na parte final onde a equipa local esboçou uma tênue reação.

No domingo, os tigres acabaram por sair derrotados em casa do Benfica.

Os benfiquistas entraram muito bem na partida, com um primeiro set bem iniciado e a provocar o erro no adversário.

Os encarnados superiorizaram-se no bloco como, aliás, o já haviam feito no dia anterior em Espinho.

Embora as águias tenham dominado quase sempre, os espinhenses, sem nada a perder, reagiram bem ao ligeiro desnorte inicial, mas revelaram-se im-

potentes perante os maiores argumentos dos atuais campeões nacionais.

O Benfica segue, assim, para o play-off final, aguardando, entretanto, o desfecho do confronto, à melhor de cinco, entre o Fonte Bastardo e o Atlântico da Madalena, onde os açorianos já contam com duas vitórias por 3-1.

Os tigres partem para a disputa do título de campeão nacional da 1.ª Divisão com as restantes equipas.

No final do jogo disputado na Nave Polivalente, o treinador dos espinhenses, Filipe Vitó, admitiu que a sua equipa não teve "um bocadinho de sorte e, talvez, um bocadinho de categoria, sobretudo no final dos dois primeiros sets. Foi um bom jogo, emotivo. No quarto parcial caímos um pouco e não conseguimos levantar a cabeça. A minha equipa tentou dar o melhor e não foi feliz".

**Sp. Espinho, 1
Benfica, 3**

Jogo na Nave Polivalente, em Espinho

Árbitros: Hélio Ormonde (AVS. Miguel) e Luís Meireles (AV Porto).

Parciais: 20-25 (25m), 22-25 (29m), 25-23 (29m) e 18-25 (26m).

Sporting Clube de Espinho - Marco Sousa (8 pontos), Marco Ferreira (24), Rui Moreira (7), Ubirajara Pereira (9), Miguel Maia (2) e Valdir Sequeira (8) - seis inicial; Hugo Ribeiro (líbero), Jonathan Nunes, Luís Godinho, Luís Moreira, Filipe Pinto e Phelipe Martins.

Treinador: Filipe Vitó.

Sport Lisboa e Benfica - Roberto Reis (11 pontos), Marc Honoré (13), Ricardo Perini (2), Flávio Cruz (20), Flávio Soares (10) e Hugo Gaspar (14) - Seis inicial; Ivo Casas (líbero), André Lopes, João Oliveira, Fabrício Silva, José Jardim e Joan Diaz.

Treinador: José Jardim.

**Benfica, 3
Sporting Clube de Espinho, 0**

Jogo no Pavilhão da Luz, em Lisboa.

Árbitros: Ricardo Ferreira (AV Porto) e Paulo Félix (AV Lisboa).

Parciais: 25-19 (26m), 25-19 (23m) e 25-20 (30m).

Sport Lisboa e Benfica - Roberto Reis (11 pontos), Marc Honoré (13), Ricardo Perini (2), Flávio Cruz (11), Fabrício Silva (8) e Joan Diaz (10) - seis inicial; Ivo Casas (líbero), José Jardim, André Lopes, Hugo Gaspar, João Oliveira e Flávio Soares.

Treinador: José Jardim.

Sporting Clube de Espinho - Valdir Sequeira (4 pontos), Marco Sousa (9), Marco Ferreira (11), Rui Moreira (9), Ubirajara Pereira (5) e Miguel Maia (3) - seis inicial; Hugo Ribeiro (líbero), Filipe Pinto (3), Jonathan Nunes, Phelipe Martins, Luís Godinho e Luís Moreira (1).

Treinador: Filipe Vitó.

Mochos com fim-de-semana produtivo

As equipas de voleibol jovem da Associação Académica de Espinho tiveram mais um fim-de-semana de competição e com resultados positivos.

Os cadetes foram os primeiros a entrar em ação e no sábado receberam a equipa do Fiães. Os Mochos concentrados e motivados em fazer um bom jogo não tiveram dificuldades em bater o seu adversário pela margem máxima de 3-0. Este jogo abria boas expectativas para a deslocação no dia seguinte ao pavilhão do Esmoriz. Este encontro, não teve como desfecho a vitória, mas mesmo assim, a equipa teve um bom desempenho com todo o público que assistiu ao jogo satisfeito até ao derradeiro parcial, 'a negra'.

Já os infantis também se deslocaram a Esmoriz e conseguiram, no domingo de manhã, uma clara e inequívoca vitória sobre um adversário que, ainda por cima, quando joga em casa, complica o jogo a todos os adversários. Assim, com um claro 1-3, os academistas mostraram a sua raça e valor conquistando uma excelente vitória.

Os juvenis, no domingo, receberam a equipa do Leixões e não tiveram argumentos para enfrentar a equipa de Matosinhos. Com um voleibol bastante mais alegre e motivado não tiveram dificuldades em bater os Mochos e vencer o jogo por um claro 0-3.

Os juniores tiveram jornada dupla e no sábado conquistaram um importante triunfo. Num pavilhão onde normalmente o desportivismo impera, o do Ala de Gondomar, os academistas desde logo perceberam que não eram bem-vindos e só com muita concentração no jogo conseguiram a vitória, que tanto a equipa de Gondomar, atletas e técnicos, como todo o público presente, com atitudes pouco dignas, tentavam que não fosse possível. No final tudo acabou bem com a vitória dos academistas que além trouxeram uma bagagem cheia maus-tratos verbais, o que obviamente é de lamentar.

No domingo os juniores receberam o Leixões no jogo grande do fim-de-semana. Com uma vez mais pavilhão cheio, talvez pequeno para os que quiseram ver, os Mochos mesmo com o apoio do muito público, desta vez não conseguiram a vitória e acabaram por perder uma partida que, embora com alguns momentos em que as equipas demonstraram nervosismo, teve sempre indefinição no resultado e grande emotividade.

FUTEBOL

PRIMEIRA LIGA

Table with 2 columns: Team name and points. Includes SC Braga-Académica, Estoril Praia-Penafiel, Rio Ave-Benfica, etc.

Classificação

Table with 7 columns: Team, P, J, V, E, D, F-C. Lists teams like Benfica, FC Porto, Sporting, etc.

Próxima jornada (27.ª - 03 a 06/04/2015)

- Académica-Rio Ave, V. Guimarães-Arouca, Gil Vicente-SC Braga, Penafiel-Boavista, etc.

SEGUNDA LIGA

Table with 2 columns: Team name and points. Includes Sporting B-Atlético CP, Beira-Mar-Benfica B, etc.

Classificação

Table with 7 columns: Team, P, J, V, E, D, F-C. Lists teams like Chaves, Tondela, Sporting B, etc.

Próxima jornada (37.ª - 04/04/2015)

- Freamunde-Santa Clara, Tondela-FC Porto B, Marítimo B-U. Madeira, etc.

Resultado inesperado!

A equipa de futebol de traquinas A do Sporting Clube de Espinho empatou (3-3) com o Esmoriz, em jogo do respetivo Campeonato Distrital, Série Gold C.

Inicialmente, o jogo advinhava-se simples, mas tal não aconteceu. A equipa da casa cedo inaugurou o marcador, realizando várias jogadas de ataque, tentando ampliar a vantagem.

Mas o seu adversário não consentiu que os espinhenses continuassem a dominar a partida e conseguiram igualar o jogo.

A partir dessa fase, o Esmoriz teve um maior ascendente e pouco tempo depois acabou por chegar à vantagem, acabando os jogadores espinhenses por chegar

ao intervalo a perder por 1-2.

A segunda parte do jogo foi extremamente disputada, destacando-se as boas jogadas efetuadas por ambas as equipas. No entanto pupilos de Jorge Novo com a sua garra e determinação, conseguiram alcançar o empate, e logo de seguida deram a volta ao marcador.

O jogo continuou intenso, pois a equipa do Esmoriz não esmoreceu e após várias jogadas de ataque junto da área espinhense, acabaram por voltar a empatar a partida.

Quase no término do encontro, o Sporting Clube de Espinho deveria ter usufruído de uma grande penalidade que não foi assinalada pelo árbitro da partida, tal como

outras faltas que aconteceram durante a contenda, o que acabou por manchar a atuação do árbitro que se destacou pela prestação menos positiva.

Apesar do empate, os traquinas A tigers, demonstraram que mesmo tendo como adversários, duas equipas (Esmoriz/árbitro) conseguiram manter a invencibilidade na série Gold C.

Eis a constituição da equipa do Sporting Clube de Espinho:

Francisco; Gonçalo Ferreira, Rui Pedro, Tomás Cabral, Henrique Valente, Nelson, Diogo Buenadicha, Gonçalo Couto, KaKá, André e Rodrigo Silva.

Treinador: Jorge Novo.

Diretor: Miguel Ângelo.

Marcadores: Diogo Buenadicha e Tomás Cabral (2 golos).

Futebol popular joga-se no fim-de-semana

Os campeonatos de futebol popular, 1.ª e 2.ª Divisão, irão jogar-se a partir do próximo fim-de-semana, respetivamente, na 19.ª e 17.ª jornadas.

A decisão foi tomada pela Direção da Associação de Futebol Popular do Concelho de Espinho na passada semana, após uma assembleia-geral extraordinária com os clubes (26), no Fórum de Arte e Cultura de Espinho.

1.ª DIVISÃO

Próxima jornada (19.ª) GD Outeiros-Cantinho Ramboia (Seara/4 abril/17h30)

2.ª DIVISÃO

Próxima jornada (17.ª) Lomba Paramos-GD Idanha (Paramos/sábado/14h30) Aldeia Nova-Imperio Anta (Cassufas/sábado/17h) Estrelas Ponte Anta-Águias Paramos (Idanha/sábado/15h) Associação Esmojães-Estrelas Divisão (Cassufas/domingo/10h) Morgados Paramos-Cruzeiro Silvalde (Paramos/4 abril/17h30) Desportivo P. Anta-Estrelas Vermelhas (Idanha/domingo/10h)



Ajudinha do adversário

A equipa de futebol veterano da Associação Desportiva de Esmojães realizou, no sábado, mais um jogo de futebol, desta vez com os veteranos de S. João da Pesqueira. Foi a primeira vez que estas duas equipas se encontraram e como o primeiro jogo foi em Anta, a equipa da Pesqueira teve visita guiada a cidade de Espinho.

No futebol jogado, começou melhor a equipa antense, com mais domínio de bola criando boas jogadas mas os avançados não estavam de pontaria afinada! A espaços a equipa de S. João da Pesqueira ia dando algum trabalho à defensiva da casa, até que, na passagem da meia hora da primeira parte, na marcação de um pontapé de canto, apontado por Bessa, Menezes introduziu a bola na própria baliza, fazendo o 1-0, pondo justiça no resultado.

Na segunda parte e depois de algumas alterações, continuava a equipa antense senhora do jogo e aos dez minutos fez o 2-0. Mais um golo na própria baliza, desta vez de Marcolino, após cruzamento de Dino para a área.

A cinco minutos do fim, Rui Pinto, fixou o resultado final em 3-0.

Depois foi num restaurante em Nogueira da Regedoura que se cimentou a amizade entre estas duas equipas. Houve os tradicionais discursos e troca de lembranças.

O próximo jogo dos veteranos de Esmojães é com o Ala-Arriba (Mira, Aveiro).

Associação de Esmojães, 3 S. João da Pesqueira, 0

Jogo no complexo Desportivo de Cassufas, em Anta. Árbitro: Vítor Silva.

Associação Desportiva de Esmojães - António; Alfredo, Vítor Bernardes, Zé Pera e Vicente; Tó Manel, Bessa (cap.) e Pinto; Manuel Silva, Pedro Gomes e Abel.

Jogaram ainda: Carlos Bernardes, Canedo, Dino, Teixeira, Abreu, Vítor Sá, Rui Pinto e Guedes. Treinador: José Peixoto.

Grupo de Veteranos de S. João da Pesqueira - Bruno; Mário, Menezes, Balça e Camilo; Marcolino, Daniel e Luís (cap.); Carlos Sobral, Carlos Freitas e Nelson.

Jogaram ainda: Piedade, Xavier e Bruno Santos. Treinador: Paulo Vicente.

Ao intervalo: 1-0. Marcadores: Meneses (pb), Marcolino (pb) e Rui Pinto.

Último minuto fatal em futsal

A equipa de futsal sénior masculina do Sporting Clube de Silvalde foi ao pavilhão do ARCA, em Aguada de Baixo (Águeda) perder por 5-3, em jogo a contar para o Campeonato Distrital da 1.ª Divisão.

O Sporting de Silvalde inaugurou o marcador a meio da primeira parte e o ARCA reagiu e, pouco depois, empatou. Os silvaldenses recompueram-se do golo sofrido, mas a equipa da casa marcou novamente. O Sporting de Silvalde reagiu e, poucos minutos depois, empatou.

Na segunda parte, a equipa da casa passou para a frente no marcador. A quatro minutos do fim, o Sporting de Silvalde fez pressão a todo campo, criando grandes dificuldades à equipa adversária e, após várias oportunidades, empatou. Contudo, no futsal, o resultado só está feito quando o jogo acaba e, assim, já dentro do último minuto, o ARCA marcou por duas vezes, colocando o resultado em 5-3.

Eis a equipa do Sporting Clube de Silvalde: David; Américo, João, Renato e Ricardo. Jogaram ainda: Arménio, Gaitan, Gustavo e Diogo. Treinador: Vítor Lor-

pes. Marcadores: Américo (2 golos) e Arménio.

Resultados

Table with 2 columns: Team name and score. Includes CP Esgueira-Urrô, Arrifanense-Ossela, etc.

Classificação

Table with 7 columns: Team, P, J, V, E, D, F-C. Lists teams like Futsal Azeméis, Saavedra Guedes, etc.

Próxima jornada

Futsal Azeméis-Gafanha Ossela-Bairros Dinamo Sanjoanense-Arrifanense ADREP-ISPAB Futsal Azagães-Saavedra Guedes Sp. Silvalde-Juventude Fiães (Nave Polivalente/sábado/21h) Juventude Canedo-CP Esgueira Urrô-ARCA

Iniciados antenses vencem fora de portas

As equipas de futebol de iniciados da Associação Desportiva da Freguesia de Anta/Os Baixinhos conquistaram duas vitórias este fim-de-semana.

Os iniciados A foram a Cesar bater o Cesarense por 0-1 em jogo a contar para o Campeonato Distrital da 1.ª Divisão. Os iniciados B foi a Fiães vencer os locais por 1-2, em jogo do Distrital da 2.ª Divisão, Série A.

Iniciados A - Diogo P; Ruben G, Simão, André S e Frutuoso; Simão, Francisco e Beto; Vítor, Resende e Pedrito. Jogaram ainda: Manel, Rui P, Zinho e Rui S. Treinador: Nelson Capela. Marcador: Simão.

Iniciados B - Mário; Bruno P., Fábio, Santos e Zé Pedro; Gui, Edgar e Alex; Leandro, Rafa e Costinha. Jogaram ainda: Pedro O., Rúben Belinha e Chang. Treinador: Rúben Correia. Marcadores: Fábio e Edgar.

totobola Concurso dos Órgãos de Informação n.º 14/2015 de 05/04/2015. Prognóstico "Defesa de Espinho". Lista de 13 clubes com pontos.

Infantis do andebol academista garantem acesso ao Encontro Nacional

A vitória alcançada na Murtosa, no último sábado frente ao Monte, por 10-22, garantiu à equipa de andebol de infantis femininos da Associação Académica de Espinho o apuramento para o Encontro Nacional, que se realizará em Leiria, de 18 a 21 de junho.

No domingo, a equipa de iniciadas 'B', recebeu no Pavilhão Arquiteto Jerónimo Reis, a equipa do Canelas, que veio a Espinho buscar os três pontos a que correspondiam a vitória, vencendo por 27-29. Já as minis, não conseguiram levar a melhor sobre o primeiro classificado, a

Sanjoanense, e perderam no Pavilhão Municipal das Travessas (S. João da Madeira) por 18-7.

Iniciados (equipa B) - Maria Cálix, Rita Correia (2 golos), Luísa Oliveira (2), Inês Cardoso (2), Maria Pimenta (4), Maria Catarino (4), Carolina Loureiro, Rita Gomez (4), Anair Amorim, Ana Silva, Sofia Gonçalves (8), Bárbara Malta e Maria Lobo (1). Treinadora: Joana Melo.

Infantis - Luna Gomes, Ana Branco (5 golos), Lara Marques (2), Francisca Cardoso (6), Inês Ramos (1), Maria Carvalho, Iris Marques (1), Joana Cam-



pos (1), Raquel Tavares, Maria Lobo (6), Maria Sousa e Ana Ribeiro. Trei-

nadora: Ana Ferreira.

Minis - Maria Moreira, Matilde Sousa, Ana Ribe-

ro, Mariana Ferreira (1 golo), Ana Pereira, Carolina Marques, Luísa Ma-

ganinho, Joana Pimenta (2), Lia Gomes (4), Sara Silva e Mariana Lima. Treinadores: Sara Magalhães e Nuno Pimenta.

Jogos do próximo fim de semana:

Académica de Espinho-Vela Tavira (seniores femininos), sábado, às 20 horas, no Pavilhão Arquiteto Jerónimo Reis, em Espinho; SIR 1º de Maio-Académica de Espinho (juvenis femininos), sábado, às 18 horas, na Escola Nery Capucho, Marinha Grande; Académica de Espinho-ADA Canelas (infantis femininos), domingo, às 10 horas, no Pavilhão Arquiteto Jerónimo Reis, em Espinho; S. Félix da Marinha-Académica de Espinho (minis femininos), domingo, às 16 horas, na Escola de Arcozelo, em Arcozelo.

Andebol tigre vence Gondomar

A equipa sénior de andebol do Sporting Clube de Espinho venceu o Gondomar Cultural por 34-32 (15-14 ao intervalo), em jogo a contar para a segunda fase (Zona 1) do Campeonato Nacional da 3.ª Divisão. Os tigres ocupam a terceira posição, a três pontos do primeiro e a um ponto do segundo classificado.

Por sua vez, a equipa de juniores masculinos tigre foi a Guimarães vencer o Fermentões por 25-28 (9-12 ao intervalo), em jogo da segunda fase (Zona 1) do Campeonato Nacional da 2.ª Divisão e ocupam a terceira posição da tabela, a dois pontos do líder.

Os iniciados masculinos, na segunda fase do Campeonato Nacional, foram a Tarouca perder com os locais por 31-23 (12-9 ao intervalo) e os infantis masculinos venceram o Estarreja por 19-24 (8-12 ao intervalo).

Por fim, os minis masculinos conquistaram uma vitória em três dos jogos disputados. A equipa A venceu o Vacariça por 19-22 (10-11 ao intervalo); a equipa B perdeu com o Monte por 10-32 (4-19 ao intervalo); e a equipa C foi derrotada pelo Caic por 13-20 (6-7 ao intervalo).

Seniores - Pedro Mota e Hugo Costa (guarda-redes); Filipe Meneses (10 golos), Manuel Sousa (8), André Machado (3), Eduardo Moreira, João Pinhal (4), Bruno Antunes (3), Rui Fernandes, Vasco Marques (6), Carlos Massava, Bruno Ribeiro e João Fonseca. Treinador: César Vasconcelos.

Juniores - Hugo Costa e João Castro (guarda-redes); Manuel Sousa (5 golos), Ivo Bernardo, Tiago Pereira (1),

Tiago Guedes (5), José Cruz, Tiago Ferreira (11), Simão Pereira e João Fonseca (6). Treinador: Miguel Esteves.

Iniciados - Bruno Aguiar e Rúben Aguincha (1 golo) (guarda-redes); Pedro Salvador (2), Ricardo Silva (5), Manuel Melo, Guilherme Baptista, João Soares (2), André Sousa (1), João Póvoa (7), Leonardo Morgado (1), Frederico Queirós, Gonçalo Jesus, Artur Pinto (3) e Nuno Lima (1). Treinador: Vítor Pinal.

Infantis - Gonçalo Loureiro (guarda-redes); Igor Duarte (1 golo), Vítor Costa, João Félix (4), Bernardo Costa, Sérgio Maganinho, Pedro Salvador (3), André Sousa (10), Ricardo Silva (2), Bruno Lourenço, Bruno Castro, Emílio Figueiras (2), Nuno Pinto, Pedro Belinha (1), Afonso Rodrigues e Rúben Aguincha (1). Treinador: Hugo Valente.

Minis (equipa A) - Gonçalo Fonseca (guarda-redes); Carlos Castelo (5 golos), Diogo Tavares (2), Gonçalo Silva (6), João Tavares, Nuno Caetano, Ricardo Maganinho, Rúben Tavares (5) e Tiago Fonseca (4). Treinador: Rui Cordeiro.

Minis (equipa B) - Pedro Gouveia (guarda-redes); Ivo Guimarães, Pedro Tavares, Francisco Oliveira, Pedro Proença (1), Martim Santos (4), Gustavo Carvalho (1) e Gonçalo Carvalho (4). Treinador: Bruno Gonzaga.

Minis (equipa C) - Gonçalo Bastos, Alexandre Montenegro, Gabriel Pinto, Francisco Loureiro (2 golos), João Pereira (5), Tiago Sousa (5), Gustavo Ferreira, Luís Relvas e João Pinheiro (1). Treinador: Leonel Santos.

Hóquei em campo academista goleia Viso

As equipas de sub-13 e de sub-15 de hóquei em campo da Associação Académica de Espinho alcançaram, respetivamente, uma vitória, por 0-9, ante o Viso e um empate (2-2), com aquele adversário que jogou com a equipa de seniores femininos.

Os sub-13 da Académica de Espinho nem pareciam estar a jogar fora de portas, pois na primeira jogada Jorge assistiu o seu colega, Rodrigo e este fez 0-1. Foi um bom tónico para o que se ia ter a partir daí: um jogo com um só sentido. Por isso, não foi de estranhar o avolumar do resultado até o intervalo (0-4).

No recomeço, os espinhenses mostraram o seu valor e não deram sossego ao guarda-redes do Viso, pois em pouco tempo o resultado foi para 0-7.

Os espinhenses marcaram, ainda, mais dois golos, chegando ao resultado final de 0-9.

Depois de uma paragem para a Páscoa, os sub-13 academistas irão jogar a 18 de abril com o Lousada.

Entretanto, a equipa de sub-15 da Académica de Espinho empatou (2-2) com as seniores do Viso.

Foi mais um jogo bem disputado ante a fortíssima equipa sénior feminina do Viso.

A equipa da casa começou melhor, mais ofensiva e a criar alguns problemas à baliza guardada por Junio. No entanto, a defesa espinhense foi capaz de dar conta do recado.

Aos 10 minutos de jogo, a Académica de Espinho chegou à vantagem com Afonso a conseguir rasgar a defensiva adversária e a ampliar.

Com este tento, a Académica de Espinho ganhou alento e, por isso, não foi de estranhar que chegasse ao

segundo, por intermédio de Alexandre Ferreira, numa boa combinação ofensiva com Sandro.

A cinco minutos do intervalo, o Viso acabou por reduzir para 1-2.

Na segunda parte, a Académica de Espinho encontrou pela frente uma guarda-redes muito ativa e eficaz.

A equipa do Viso acabou por chegar ao empate a cinco minutos do final, aproveitando, bem, um 'passo em falso' do guarda-espinhense, Márcio.

Mesmo assim, a Académica de Espinho não atirou a toalha ao chão pois Alexandre, Sandro e Afonso, no último lance do jogo, viram a guarda-redes do Viso negar o golo da vitória.

Os sub-15 academistas irão jogar a Mirandela, no próximo domingo, às 11 horas, ante os locais do CAMIR.

Sub-13 - Pedro Maranhão (guarda-redes); João Gomes (cap.), Rodrigo Gomes, Jorge Pinho, Rodrigo Rocha, Carlos Santos, Rodrigo Silva, Pedro Silva, Vasco Silva, Gabriel Moreira, Daniel Maganinho e Davide Santos.

Treinador: Hugo Gonçalves. Delegado: Joaquim Magano.

Marcadores: João Gomes, Rodrigo Gomes (2 golos), Jorge Pinho (3), Rodrigo Rocha (2) e Pedro Silva.

Sub-15 - Júnio e Márcio Ribeiro (guarda-redes), Leonardo Dias (cap.), Sandro Rodrigues, André Rodrigues, Paulo Plasta, Rafael França, Alexandre Ferreira, Afonso Caramalho, João Rocha, António Rodrigues, Artur Santos e Daniel Santos.

Treinador: Hugo Gonçalves. Delegado: Joaquim Magano.

Marcadores: Afonso Caramalho e Alexandre Ferreira.

Quatro espinhenses nas seleções de voleibol

Os jogadores de voleibol da Academia José Moreira, Simão Pedrosa, José Pedro Belo, Hugo Catarino e Henrique Vitó foram convocados para estágios de observação das seleções nacionais.

Simão Pedrosa foi chamado ao estágio de observação da Seleção Nacional de Voleibol de Praia de sub-18. O Estágio irá realizar-se no pe-

ríodo de interrupção letivo da Páscoa em Castro Marim de 30 de março a 2 de abril.

José Pedro Belo; Hugo Catarino e Henrique Vitó foram convocados para o estágio de observação da Seleção Nacional de Cadetes de sub-17. O Estágio está a decorrer em Miranda do Douro desde segunda-feira até amanhã (sexta-feira).

Hóquei em patins da Académica de Espinho vence Mealhada

A equipa sénior de hóquei em patins da Associação Académica de Espinho regressou às vitórias, batendo em sua casa a equipa do Mealhada por 7-2, em jogo a contar para o Campeonato nacional da 2.ª Divisão, Zona Norte. Os golos dos academistas foram apontados por André Pinto (2), Bruno Fernandes (1), Carlos "Fred" Saraiva (3) e Filipe Sousa (1).

Entretanto, a equipa de infantis foi ao pavilhão da Lavandeira, em Santa Maria da Feira, empatar (3-3) com o Académico da Feira, em jogo a contar para o Campeonato Nacional, Norte B.

Os sub-17 academistas não tiveram sorte e perderam com o Infante de Sagres por 2-7, em jogo do Torneio de Encerramento.

Os sub-15 da Académica de Espinho foram a Vila Boa do Bispo vencer os locais por 3-4 e os sub-13 espinhenses golearam aquele adversário por 1-13, em jogos para os respetivos torneios de encerramento. Os benjamins da Académica e os escolares golearam o Paço Rei, respetivamente por 0-14 e 1-8.

Os sub-20 da Académica de Espinho, que não jogaram este fim-de-semana, irão de-

frontar, amanhã (sexta-feira) a equipa do Penafiel, pelas 20 horas, no Pavilhão Arquiteto Jerónimo Reis, em Espinho.

2.ª DIVISÃO - NORTE

Infante Sagres-Famalicense	4-2
AA Espinho-Mealhada	7-2
Cambra-Riba D' Ave	9-3
Gulpilhares-Juventude Pacense	5-5
Marco-Cucujães	5-3
Lavra-Fânzeres	5-6
Valença-EL Azeméis	4-2
Folgou o HC Braga	

Classificação

	P	J	V	E	D	F-C
Cambra	46	21	15	1	5	109-71
Infante Sagres	44	21	14	2	5	100-75
AA Espinho	41	21	13	2	6	114-92
HC Braga	38	20	12	2	6	102-83
Valença	37	20	12	1	7	72-50
Juventude Pacense	36	21	11	3	7	96-81
Riba D' Ave	35	21	11	2	8	106-98
EL Azeméis	32	20	10	2	8	85-99
Lavra	29	20	9	2	9	83-84
Famalicense	28	21	9	1	11	86-83
Fânzeres	23	20	7	2	11	78-87
Marco	21	20	6	3	11	80-94
Gulpilhares	15	21	4	3	14	77-102
Cucujães	15	20	5	0	15	67-92
Mealhada	8	21	2	2	17	71-135

Próxima jornada

EL Azeméis-Infante Sagres; Famalicense-AA Espinho (Famalicense/sábado/19h); Mealhada-Cambra; Riba D'Ave-Gulpilhares; HC Braga-Marco; Cucujães-Lavra; Fânzeres-Valença.

Folga a Juventude Pacense



FUTEBOL

CAMPEONATO NACIONAL JUNIORES - II DIVISÃO

- MANUTENÇÃO/DESCIDA - SÉRIE B

Table with columns for teams (Penafiel-Vila Real, Sanjoanense-Gondomar, Sp. Espinho-Lourosa) and their results.

Table with columns for teams (Sanjoanense, Penafiel, Gondomar, Canidelo, Lourosa, Sp. Espinho, Vila Real) and their classification.

CAMPEONATO DISTRITAL AVEIRO

JUNIORES - I DIVISÃO

Table with columns for teams (Alba-Cucujães, Feirense-Sp. Espinho, Arrifanense-Avanca, Arouca-P. Brandão, Soutelo-Fiães, Taboira-Paivense, S. João Ver-Estarreja, Sanguedo-Gafanha, Pampilhosa-Oliveira Bairro) and their results.

Table with columns for teams (Arouca, Avanca, Soutelo, Taboira, Arrifanense, Cucujães, Oliveira Bairro, S. João Ver, Feirense, Paivense, Alba, Sp. Espinho, P. Brandão, Gafanha, Sanguedo, Fiães, Estarreja, Pampilhosa) and their classification.

Table with columns for teams (Oliveira Bairro-Alba, Cucujães-Feirense, Sp. Espinho-Arrifanense, Avanca-Arouca, P. Brandão-Soutelo, Fiães-Taboira, Paivense-S. João Ver, Estarreja-Sanguedo, Gafanha-Pampilhosa) and their classification.

JUVENIS - I DIVISÃO

Table with columns for teams (Paivense-Gafanha, Águeda-Feirense, Lourosa-Oliveira Bairro, Carregosense-Oliveirense, U. Lamas-Sanjoanense, Taboira-Sp. Espinho, Anadia-Alba, Fiães-Arouca, Avanca-Beira Mar) and their results.

Table with columns for teams (Sanjoanense, Sp. Espinho, Taboira, Avanca, Anadia, Lourosa, Feirense, Alba, Fiães, Oliveirense, Águeda, Arouca, Gafanha, Beira Mar, U. Lamas, Carregosense, Oliveira Bairro, Paivense) and their classification.

Table with columns for teams (Beira Mar-Paivense, Gafanha-Águeda, Feirense-Lourosa, Oliveira Bairro-Carregosense, Oliveirense-U. Lamas, Sanjoanense-Taboira, Sp. Espinho-Anadia, (Espinho/domingo/9h), Alba-Fiães, Arouca-Avanca) and their classification.

JUVENIS - II DIVISÃO - SÉRIE A

Table with columns for teams (P. Brandão-ADF Anta/Baixinhos, Sp. Espinho-Fiães, S. João Ver-Canedo, Argoncilhe-Vale) and their results.

Table with columns for teams (S. Martinho-ISPAB, Paivense-Lourosa, Folgou o Vilamaiorense) and their classification.

Table with columns for teams (P. Brandão, S. João Ver, Lourosa, ADF Anta/Baixinhos, Fiães, Vilamaiorense, ISPAB, Canedo, Argoncilhe, Sp. Espinho, S. Martinho, Vale, Paivense) and their classification.

Table with columns for teams (Mealhada-Gafanha, Cesarense-ADF Anta/Baixinhos, Sp. Espinho-Fermado, Beira Mar-P. Brandão, Sanjoanense-Arouca, Oliveirense-Taboira, Oliveira Bairro-Tarei, Feirense-Lourosa, Anadia-U. Lamas) and their results.

Table with columns for teams (Taboira, Mealhada, ADF Anta/Baixinhos, Sp. Espinho, P. Brandão, Feirense, Oliveira Bairro, U. Lamas, Anadia, Oliveirense, Sanjoanense, Gafanha, Beira Mar, Lourosa, Arouca, Cesarense, Tarei, Fermado) and their classification.

Table with columns for teams (U. Lamas-Mealhada, Gafanha-Cesarense, ADF Anta/Baixinhos-Sp. Espinho, Fermado-Beira Mar, P. Brandão-Sanjoanense, Arouca-Oliveirense, Taboira-Oliveira Bairro, Tarei-Feirense, Lourosa-Anadia) and their classification.

INICIADOS - II DIVISÃO - SÉRIE A

Table with columns for teams (Argoncilhe-Lourosa, Paivense-CS Vilamaiorense, Canedo-Sp. Silvalde, Anadia-Alba, Fiães-Arouca, ARD Vilamaiorense-Sp. Espinho, Relâmpago-P. Brandão, Folgou o U. Lamas) and their results.

Table with columns for teams (Paivense, Sp. Silvalde, Relâmpago, ARD Vilamaiorense, ADF Anta/Baixinhos, Canedo, Argoncilhe, Fiães, Sp. Espinho, U. Lamas, CS Vilamaiorense, P. Brandão, Lourosa) and their classification.

INICIADOS - II DIVISÃO - SÉRIE B

Table with columns for teams (Arada-S. Vicente Pereira, Arrifanense-Salesiano Arouca, Mosteiró-Caldas S. Jorge, S. João Ver-Geração Paramos, Esmoriz-U. Rossas, Milheiroense-Feirense, Folgou a Sanjoanense) and their results.

Table with columns for teams (Feirense, Geração Paramos, S. João Ver, Sanjoanense, Salesiano Arouca, Caldas S. Jorge, U. Rossas, Milheiroense, Arrifanense, Esmoriz, Arada, Mosteiró, S. Vicente Pereira) and their classification.

Table with columns for teams (S. Vicente Pereira-Arrifanense, Salesiano Arouca-Mosteiró, Caldas S. Jorge-S. João Ver, Geração Paramos-Esmoriz, (Paramos/domingo/11h), U. Rossas-Milheiroense, Feirense-Sanjoanense, Folgou a Arada) and their classification.

INFANTIS A - 2.ª FASE - G1 - PREMIUM

Table with columns for teams (ADF Anta/Baixinhos-Feirense, Sp. Espinho-Mourisqueense, Anadia-Oliveirense, Salesiano Arouca-Gafanha) and their results.

Table with columns for teams (Mourisqueense, Anadia, Feirense, Salesiano Arouca, Sp. Espinho, Gafanha, Oliveirense, ADF Anta/Baixinhos) and their classification.

Table with columns for teams (Oliveirense-ADF Anta/Baixinhos, (Ol. Azeméis/sábado/9h), Feirense-Mourisqueense, Gafanha-Anadia, Sp. Espinho-Salesiano Arouca, (Espinho/sábado/9h)) and their classification.

INFANTIS A - 2.ª FASE - G1 - GOLD B

Table with columns for teams (Sanjoanense-Arrifanense, Argoncilhe-Lourosa, Fermado-Geração Paramos, Vilamaiorense-Esmoriz) and their results.

Table with columns for teams (Geração Paramos, Sanjoanense, Lourosa, Vilamaiorense, Arrifanense, Esmoriz, Fermado, Argoncilhe) and their classification.

Table with columns for teams (Geração Paramos-Sanjoanense, (Paramos/sábado/9h), Arrifanense-Lourosa, Esmoriz-Fermado, Argoncilhe-Vilamaiorense) and their classification.

INFANTIS A - 2.ª FASE - G2 - GOLD B

Table with columns for teams (Cucujães-Sanguedo, ADF Anta/Baixinhos-Vale, S. João Ver-U. Rossas, Folgou o Sp. Espinho) and their results.

Table with columns for teams (U. Rossas, Sp. Espinho, Cucujães, ADF Anta/Baixinhos, Vale, S. João Ver, Sanguedo) and their classification.

Table with columns for teams (Sanguedo-Sp. Espinho, (Sanguedo/sábado/9h), Vale-Cucujães, U. Rossas-ADF Anta/Baixinhos, (Rossas/sábado/10h30), Folgou o S. João Ver) and their classification.

INFANTIS B - 2.ª FASE - G1 - PREMIUM

Table with columns for teams (ADF Anta/Baixinhos-Feirense, Vilamaiorense-Mourisqueense, Anadia-Casa Benfica Estarreja, Sanjoanense-Gafanha) and their results.

Table with columns for teams (Casa Benfica Estarreja, Feirense, ADF Anta/Baixinhos, Gafanha, Sanjoanense, Vilamaiorense, Anadia, Mourisqueense) and their classification.

Table with columns for teams (Casa Benfica Estarreja-ADF Anta/Baixinhos, (Avanca/sábado/9h), Feirense-Mourisqueense, Gafanha-Anadia, Vilamaiorense-Sanjoanense) and their classification.

INFANTIS B - 2.ª FASE - G1 - GOLD A

Table with columns for teams (Esmoriz-P. Brandão, Tarei-Arrifanense, Fiães-Ovarense, Milheiroense-Sp. Espinho) and their results.

Table with columns for teams (Arrifanense, P. Brandão, Milheiroense, Ovarense, Sp. Espinho, Esmoriz, Fiães, Tarei) and their classification.

Table with columns for teams (Ovarense-Esmoriz, P. Brandão-Arrifanense, Sp. Espinho-Fiães, (Espinho/sábado/10h15), Tarei-Milheiroense) and their classification.

INFANTIS B - 2.ª FASE - G1 - GOLD B

Table with columns for teams (Cesarense-Salesiano Arouca, Geração Paramos-S. João Ver, Carregosense-Lourosa, Cortegaça-Cucujães) and their results.

Table with columns for teams (Lousora, Salesiano Arouca, Cesarense, Cortegaça, S. João Ver, Cucujães, Geração Paramos, Carregosense) and their classification.

Table with columns for teams (Lousora-Cesarense, Salesiano Arouca-S. João Ver, Cucujães-Carregosense, Geração Paramos-Cortegaça, (Paramos/sábado/10h15)) and their classification.

INFANTIS B - 2.ª FASE - G2 - PREMIUM

Table with columns for teams (Oia-LAAC, Bustelo-U. Lamas, FIDECC-Valecambrense, Arada-Casa Benfica Aveiro, Sp. Silvalde/Marfoot-NEGE) and their results.

Table with columns for teams (U. Lamas, Valecambrense, Arada, LAAC, Bustelo, Sp. Silvalde/Marfoot, Oia, Casa Benfica Aveiro, FIDECC, NEGE) and their classification.

Table with columns for teams (U. Lamas, Valecambrense, Arada, LAAC, Bustelo, Sp. Silvalde/Marfoot, NEGE-Arada, Valecambrense-Sp. Silvalde/Marfoot, (Vale Cambrá/sábado/10h15)) and their classification.

INFANTIS B - 2.ª FASE - G2 - GOLD A

Table with columns for teams (ADF Anta/Baixinhos-Vilamaiorense, Avanca-Sanjoanense, Oliveirense-Anadia, Feirense-Taboira, Estarreja-Gafanha) and their results.

Table with columns for teams (Feirense, Gafanha, Anadia, Avanca, Sanjoanense, ADF Anta/Baixinhos, Taboira, Oliveirense, Estarreja, Vilamaiorense) and their classification.

Table with columns for teams (Taboira-ADF Anta/Baixinhos, (Aveiro/sábado/10h15), Vilamaiorense-Avanca, Sanjoanense-Oliveirense, Gafanha-Feirense, Anadia-Estarreja) and their classification.

BENJAMINS A - 2.ª FASE - PREMIUM

Table with columns for teams (Feirense-Arrifanense, Anadia-ADF Anta/Baixinhos, Gafanha-Beira Mar, Fiães-Sanjoanense, LAAC-Estarreja) and their results.

Table with columns for teams (Feirense-Arrifanense, Anadia-ADF Anta/Baixinhos, Gafanha-Beira Mar, Fiães-Sanjoanense, LAAC-Estarreja) and their classification.

Table with columns for teams (Estarreja, LAAC, Arrifanense, Gafanha) and their results.

Table with columns for teams (Estarreja-Feirense, Arrifanense-Anadia, ADF Anta/Baixinhos-Gafanha, (Cassufas/sábado/9h), Beira Mar-Fiães, Sanjoanense-LAAC) and their classification.

BENJAMINS A - 2.ª FASE - GOLD A

Table with columns for teams (Sp. Espinho-S. João Ver, Milheiroense-Lourosa, Furadouro-Esmoriz, Vilamaiorense-Cesarense) and their results.

Table with columns for teams (Sp. Espinho, Milheiroense, Vilamaiorense, S. João Ver, Esmoriz, Lourosa, Furadouro, Cesarense) and their classification.

Table with columns for teams (Cesarense-Sp. Espinho, (Cesar/sábado/10h15), S. João Ver-Milheiroense, Lourosa-Furadouro, Esmoriz-Vilamaiorense) and their classification.

BENJAMINS A - 2.ª FASE - GOLD B

Table with columns for teams (Feirense-Fiães, Sanjoanense-Salesiano Arouca, Cucujães-ADF Anta/Baixinhos, Canedo-Paivense) and their results.

Table with columns for teams (Salesiano Arouca, Canedo, Paivense, ADF Anta/Baixinhos, Cucujães, Feirense, Fiães, Sanjoanense) and their classification.

Table with columns for teams (Salesiano Arouca, Canedo, Paivense, ADF Anta/Baixinhos, Cucujães, Feirense, Fiães, Sanjoanense) and their classification.

BENJAMINS B - 2.ª FASE - PREMIUM

Table with columns for teams (Cucujães-Oliveirense, Anadia-ADF Anta/Baixinhos, Lourosa-Feirense, Sanjoanense-Oliveira Bairro, Taboira-Estarreja) and their results.

Table with columns for teams (Cucujães-Oliveirense, Anadia-ADF Anta/Baixinhos, Lourosa-Feirense, Sanjoanense-Oliveira Bairro, Taboira-Estarreja) and their classification.

Table with columns for teams (Oliveira Bairro, Anadia, Feirense, ADF Anta/Baixinhos, Sanjoanense, Cucujães, Estarreja, Oliveirense, Lourosa, Taboira) and their classification.

BENJAMINS B - 2.ª FASE - GOLD A

Table with columns for teams (Ovarense-Cortegaça, Vilamaiorense-Arrifanense, Cesarense-ADF Anta/Baixinhos, Folgou o Fiães) and their results.

Table with columns for teams (Fiães, Vilamaiorense, Cesarense, Arrifanense, Cortegaça, ADF Anta/Baixinhos, Ovarense) and their classification.

BENJAMINS B - 2.ª FASE - GOLD B

Table with columns for teams (Feirense-Sp. Espinho, Arada-Valecambrense, Esmoriz-Carregosense, Fermado-Sp. Silvalde/Marfoot) and their results.

Table with columns for teams (Feirense-Sp. Espinho, Arada-Valecambrense, Esmoriz-Carregosense, Fermado-Sp. Silvalde/Marfoot) and their classification.

Table with columns for teams (Esmoriz, Sp. Espinho, Fermado, Sp. Silvalde/Marfoot, Carregosense, Valecambrense, Feirense, Arada) and their results.

Table with columns for teams (Esmoriz, Sp. Espinho, Fermado, Sp. Silvalde/Marfoot, Carregosense, Valecambrense, Feirense, Arada) and their classification.

TRAQUINAS A - 2.ª FASE - PREMIUM

Table with columns for teams (Mealhada-Oliveirense, Fiães-ADF Anta/Baixinhos, Taboira-Cucujães, Gafanha-Sanjoanense, Anadia-Feirense) and their results.

Table with columns for teams (Mealhada-Oliveirense, Fiães-ADF Anta/Baixinhos, Taboira-Cucujães, Gafanha-Sanjoanense, Anadia-Feirense) and their classification.

Table with columns for teams (Sanjoanense, Fiães, Feirense, Oliveirense, Taboira, ADF Anta/Baixinhos, Mealhada, Gafanha, Cucujães, Anadia) and their classification.

TRAQUINAS A - 2.ª FASE - GOLD C

Table with columns for teams (Sp. Espinho-Esmoriz, Arrifanense-Salesiano Arouca, Tarei-ADF Anta/Baixinhos, Vilamaiorense-Fiães) and their results.

Table with columns for teams (Sp. Espinho-Esmoriz, Arrifanense-Salesiano Arouca, Tarei-ADF Anta/Baixinhos, Vilamaiorense-Fiães) and their classification.

Table with columns for teams (Sp. Espinho, Salesiano Arouca, Esmoriz, Vilamaiorense, Arrifanense, Tarei, ADF Anta/Baixinhos, Vilamaiorense, (Cassufas/sábado/11h30), Cucujães-Gafanha, Sanjoanense-Anadia) and their classification.

TRAQUINAS B - 2.ª FASE - SÉRIE A

Table with columns for teams (ADF Anta/Baixinhos-Cucujães, P. Brandão-Feirense, Fiães-S. João Ver, Folgou o Lourosa) and their results.

Table with columns for teams (ADF Anta/Baixinhos-Cucujães, P. Brandão-Feirense, Fiães-S. João Ver, Folgou o Lourosa) and their classification.

Table with columns for teams (P. Brandão, Lourosa, S. João Ver, Feirense, ADF Anta/Baixinhos, Fiães, Cucujães) and their classification.

TRAQUINAS B - 2.ª FASE - SÉRIE B

Table with columns for teams (ADF Anta/Baixinhos-Valega, Milheiroense-Salesiano Arouca, Vilamaiorense-Sanjoanense, Folgou o Arrifanense) and their results.

Table with columns for teams (ADF Anta/Baixinhos-Valega, Milheiroense-Salesiano Arouca, Vilamaiorense-Sanjoanense, Folgou o Arrifanense) and their classification.

Table with columns for teams (ADF Anta/Baixinhos, Salesiano Arouca-ADF Anta/Baixinhos, (Arouca/sábado/10h), Valega-Arrifanense, Sanjoanense-Milheiroense, Folgou o Vilamaiorense) and their classification.

Infantis silvaldenses goleiam

A equipa de futebol de infantis do Sporting Clube de Silvalde/Marfoot venceu o Nege por 8-0, em jogo a contar para o Campeonato Distrital, Grupo 2, Série Premium.

Foi um jogo controlado pela equipa de Silvalde que mostrou solidez ofensiva e boa circulação de bola embora num jogo com ritmo baixo.

Na primeira parte não houve nenhuma ocasião real de perigo para a baliza de Silvalde que fez cinco golos.

Na segunda parte, houve um pouco mais de dinâmica

dos silvaldenses mas um pouco desastrosos na finalização. Mesmo assim, o resultado foi alargando naturalmente até aos 8-0. Jogo competente quanto baste mas sem grande história face aos argumentos das duas formações.

Por sua vez, a equipa de benjamins B tigre foi a Fermedo perder com os locais por 3-1. Vitória para a equipa da casa, justa com clara adaptação maior e melhor ao terreno de jogo.

A turma de Silvalde não foi feliz nestes últimos dois jogos mas nota se confiança

para os próximos que se avizinharam.

Por fim, a equipa de traquinas B da Academia Marfoot perdeu por 5-0 com o Clube Geração Paramos em jogo a contar para a Liga Carlos Alberto.

Foi um jogo equilibrado no início onde a primeira oportunidade pertenceu a equipa visitante. Quem não marca sofre e o Geração Paramos marcou dois golos logo de seguida.

Na segunda parte a turma de Silvalde sofreu o terceiro golo muito cedo e os craques desmotivaram cedo demais.

Infantis - Rafa, Serginho,

Rafa Resende, Pedro Alves, Pedro Martins, Said e Bernard.

Jogaram ainda: Rodrigo, Ivo e Marcos Preval. Treinador: Paulo Jesus.

Benjamins B - Tiago Moileiro (cap.), Simão Pereira, Gustavo Costa, Álvaro Paquete, Rui Pedro, José Miguel, Duarte Amaral, Eduardo Mota, Diego Preval e Gonçalo Alves.

Treinador: Rui Ferreira.

Traquinas B - Henrique, João, Tiago, Bruno, Ricardo, Martin, Simão, Rúben (cap.), Gonçalo, Rodrigo e Fernando.

Treinador: Bruno Silva. Delegado: Miguel Lacerda.



Juvenis tigres empatam

A equipa de futebol de juvenis B do Sporting Clube de Espinho alcançou um empate (1-1), em casa, com o Fiães, em jogo a contar para o Campeonato Distrital da 2.ª Divisão, Série A.

O Sporting Clube de Espinho entrou no jogo bastante adormecido enquanto o seu adversário aproveitava para pressionar não os deixando

os donos da casa sair a jogar.

Foi, por isso, uma primeira parte mal jogada em que a equipa do Fiães foi mas feliz chegando à vantagem numa jogada algo fortuita e de bola parada.

Para a segunda parte o Sporting de Espinho melhorou bastante com as alterações produzidas pela sua equipa, sendo mais agressiva

sobre a bola. Os tigres foram mas assertivos no seu jogo entrando a dominar chegando à igualdade com muito mérito e só não saíram vencedores da partida por alguma infelicidade.

O resultado final aceita-se porque se na primeira parte o Fiães foi ligeiramente superior, a segunda pertenceu ao Sporting de Espinho.

Eis a constituição da equipa do Sporting Clube de Espinho:

Valentim Simão; Leonardo Rocha, João Moreira (cap.), Diogo Magalhães e Válder Gomes; Simão Fernandes, João Guilherme e João Fonseca; Nelson Maganinho, Bruno Leite e Bruno Cardoso.

Jogaram ainda: Tiago Guimarães, Pedro Lemos e Joel Viela.

Não utilizados: Diogo Barbosa e Antero Gonçalves.

Treinador: Jorge Sousa. Treinador adjunto: Diogo Silva.

Paramenses vitoriosos

A equipa de futebol de iniciados do Clube Geração Paramos foi a S. João de Ver vencer a equipa local por 0-3, em jogo a contar para o Campeonato Distrital da 2.ª Divisão, Série B.

Jogo importante para as duas equipas, uma vez que poderá definir a subida de divisão. Os paramenses apostavam tudo neste jogo para poderem ultrapassar o seu opositor na tabela classificativa para assim dependerem só de si para o objetivo da subida.

Início de partida com as duas equipas na expectativa, sem correrem grandes riscos, com o jogo muito partido a meio campo, mas com um ligeiro ascendente da equipa da casa que jogavam com o vento pelas costas. Tudo somado deu uma oportunidade para os da casa com uma boa intervenção do guarda-redes paramense, e uma boa defesa do guarda redes da

casa a um remate dos paramenses. O primeiro objetivo dos de Paramos estava conseguido, que era aguentar o ímpeto inicial dos homens da casa ajudados pelo vento.

Na segunda parte tudo mudou. Os forasteiros tomaram conta do jogo, circularam melhor a bola, criaram boas ocasiões de golo, marcaram por três vezes, não dando hipótese aos adversários. E o melhor que os de S. João de Ver conseguiram foi um pontapé de canto a seu favor.

Eis a constituição da equipa do Clube Geração Paramos:

Diogo Silva; Francisco Vieira, Alcides Oliveira, Rui Vieira e Diogo Aleixo; Daniel Sá, Gonçalo Silva e Rodrigo Rocha; João Vieira, Jorge Gomes e Eduardo Rodrigues.

Jogaram ainda: Daniel Lourenço e Rui Manarte. Treinador: Pedro Resende.

Marcadores: João Vieira (2 golos) e Gonçalo Silva.

Grande jogo de futebol

A equipa de futebol de juvenis da Associação Desportiva da Freguesia de Anta/'Os Baixinhos' (ADF Anta/Baixinhos) perdeu com o Paços de Brandão por 4-3, em encontro a contar para o Campeonato Distrital da 2.ª Divisão, Série A.

Numa manhã amena, assistiu-se a um jogo de nível, difícil de ver em escalões juvenis. Houve de tudo o que é bom em futebol, golos, capacidade técnica, empenhamento, jogadas coletivas, individuais e para além de tudo, uma disciplina digna de registo.

Começo de jogo alucinante por parte da equipa de Anta, mas nos dois primeiros remates a equipa de Paços de Brandão marcou dois golos num ápice. Reação soberba dos Baixinhos que conseguiram o empate até ao intervalo. Grande primeira parte.

O segundo tempo foi uma cópia do primeiro. Grande

jogo da ADF Anta e novamente em dois remates mais dois golos para os da casa. De realçar, que em cinco remates no total, a equipa da casa fez quatro golos. No entanto, a reação dos forasteiros foi de uma dignidade impressionante, com futebol de grande qualidade. Fizeram mesmo assim; mais um grande golo através de um livre direto e, já no fecho do jogo, houve tempo para falhar o empate na não conversão de uma grande penalidade que seria um resultado mais do que justo. Como nota final: grande jogo de futebol.

Eis a constituição da equipa da ADF Anta:

T. Mendes; Rafa, T. Oliveira, Gonçalo e Dias; André Vieira, Rafael Rocha e Hugo; Rúben, Rodolfo e P. Maia.

Jogaram ainda: Serginho, Sequeira e J. Paulo. Treinador: Artur Quaresma.

Marcadores: Hugo (2 golos) e Rafael Rocha.

Seis vitórias antenses com algumas goleadas

As equipas de futebol de sete da Associação Desportiva da Freguesia de Anta/Os Baixinhos alcançaram seis vitórias e um empate em doze dos encontros disputados.

Os Baixinhos saíram vitoriosos nos jogos de infantis A, ante o Vale, por 9-2; em infantis B, com o Vilamaiorense, por 3-2; em benjamins A, com o Cucujães, por 0-2; em traquinas A, com o Fiães, por 3-4; e em traquinas B, com o Cucujães por 9-2 e com o Válega, por 1-0. Os baixinhos empataram com o Feirense (3-3) em infantis B.

Infantis A (equipa A) - Henrique Sousa, Nuno André, Luís Loureiro, Diogo Capela, João Martins, Vasco Oliveira e João Pais.

Jogaram ainda: Naná, Ângelo e Duarte Garriapa. Treinador: Nelson Capela.

Marcador: Naná.

Infantis A (equipa B) - Filipe, David, Rodrigo Bulhosa, Gonçalo Martins, Luís, Simão Teixeira e Simão Marques.

Jogaram ainda: Daniel, Pedro Dias, Gonçalo Rocha e Rui Giro. Treinador: Rúben Correia.

Marcadores: Hugo, Luis, Simão Marques (2 golos), P. Dias (3), Rui Giro e Gonçalo Martins.

Infantis B (equipa A) - Fonseca, Barros, Pedro D, Fiães, Bruno, Gonças e Guga. Jogou ainda: Vieira. Treinador: Pedro Costa. Marcadores: Guga (3 golos).

Infantis B (equipa B) - João, Pedro, D. Tomás, Luis, Miguel, Dani e G. Ribeiro.

Jogaram ainda: Marco, Rafa, kiko e Gui. Treinador: Renato Mendes.

Marcadores: Dani (2 golos) e Miguel.

Benjamins A (equipa A) - Cadete, Bombas, Tomás, Resende, Faniqueira, Dani e

Rosas.

Jogaram ainda: Iuri, Castro, Miguel, Tomás Dias e Garriapa. Treinador: Filipe Silva. Marcador: Faniqueira.

Benjamins A (equipa B) - Abreu, Diogo, Bruno Alves, João Rocha, Simão, JP e Guga. Jogaram ainda: Joel, Valdemar, João Barge, Márcio e Pedro. Treinador: Luís Limas. Marcadores: Guga e Simão.

Benjamins B (equipa A) - Gabriel Pais, Nuno Guedes, Tiago Sá, Renato Valente, Martim Costa, Nuno Pinto e Francisco Liquito. Jogaram ainda: Gonçalo Oliveira, Simão Marques e Miguel César. Treinador: Joaquim Gomes.

Benjamins B (equipa B) - Guga, Rui Pedro, Hugo, Francisco, Rodrigo, Gil e Gonçalo. Jogou ainda: André, J. Moutinho, João, Gui e Fábio. Treinador: Bruno Santos.

Traquinas A (equipa A) - Guigas, Miguel, Nuno, Niki, Marinheiro, Gus e Rodrigo. Jogaram ainda: Gustavo Relvas, Xavier e Tomás. Marcadores: Rodrigo (2 golos), Niki e Gus.

Traquinas A (equipa B) - Gonçalinho, Raul, Ruben, Duarte, Rafa, Vasquinho e JP. Jogaram ainda: Renato, Filipe, Vasco, Gonçalo F. e Gabi. Marcadores: Gabi (5 golos) e Vasquinho.

Traquinas B (equipa A) - Salvador, Bernardo, Diogo, Gomes, Tomé, Leonardo e Leo. Jogaram ainda: Simão, David e Tomás Sousa. Marcador: Gomes, Bernardo, Tomé (2 golos), Leonardo (2), Leo, Tomás Sousa e David.

Traquinas B (equipa B) - Gonçalo Teixeira, Rodrigo Santos, Renato, Tomás Santos, Tiago Rocha, Gonçalo Oliveira (Gu) e Ivo. Jogaram ainda: Salvador, Gonçalo Morado e Rodriguinho. Treinador: Carlos Cortez. Marcador: Ivo.

Intensidade veterana

A equipa de futebol de veteranos do Centro Social Luso Venezuelano empatou (2-2) com o Marinhense.

O Centro Social Luso Venezuelano arriscou um pouco mais e acabou mesmo por marcar por Pedro Arouca. Porém, ainda antes do intervalo e na sequência de mais uma jogada de contra-ataque, o Marinhense chegou ao golo do empate por Valdemar. A história (da eficácia) repetiu-se na segunda parte. Num contra-ataque, Lopes fez o 1-2, com alguma sorte..

Já muito perto do fim - como diz o ditado: "Água mole em pedra dura tanto bate até que fura" -, o Marinhense chegou ao empate. Boa arbitragem.

Marinhense, 2 Luso Venezuelano, 2
Jogo no Complexo Desportivo do Marinhense.

Árbitra: Dina Santos.

Atlético Clube Marinhense - Valente; Quedas, Vinagre, Marrazes e Simões; João, Rui Santos e Gito; Valdemar (cap.), Mário Ribeiro e Dino.

Jogaram ainda: Pedro, José Santos, Carlos, Bruno, Nelson, Ricardo e Hernâni.

Treinadores: Nicolau e Salavessa.

Centro Social Luso Venezuelano - Acácio; Jaime Godinho, Américo Martins, Leandro e Betinho; Carlos Costa, Jorge Sabença e Maia; Pedro Arouca, José Carlos (cap.) e Pedro Gomes.

Jogaram ainda: Marco, Edgar, Viseu, Zeca, Nogueira, Marinho, Lopes, Carlos Moreira, Décio e Manuel Fernandes.

Treinador: António Silva. Ao intervalo: 1-1. Marcadores: Valdemar e Gito; Pedro Arouca e Lopes.

CLÍNICA MÉDICO
LEOPOLDINA SANTOS TAVARES
CRISTINA SANTOS TAVARES
MÉDICAS DENTISTAS
TERAPIA DA FALA - *Andreia Tavares*
Acordos: SAMS QUADROS - CGD - MULTICARE
Rua 23, n.º 773 - 1.º Esq. - 4500-277 ESPINHO • Telef. 227324121 • Tlm. 967742865

MÉDICOS SAMS QUADROS
DENTISTAS SAMS * CGD
ADVANCE CARE * MÉDIS
JORGE FERREIRA Edifício S. Pedro
BRUNO MORRIS Sala W
Rua 23, n.º 174
Telef. 22 734 86 93

Clínica Médico-Dentária
Rosa Neves, Lda.
Rua 29, n.º 696 (entre as ruas 26 e 24)
Marcações pelos telef.: **22 734 01 16 e 91 496 13 67**

Clínica Dentária de Reabilitação Orofacial
www.clinicaspacheco.com
- IMPLANTOLOGIA - ORTODONTIA
- CIRURGIA ORAL - ODONTOLOGIA
- ESTÉTICA DENTÁRIA - OCLUSÃO
- REABILITAÇÃO ORAL - ENDODONTIA
DR. JORGE PACHECO
* Master em Implantologia
DR. TOMÁS PACHECO
Aberto aos sábados - Cheque-Dentsita - EDP - CGD - SAMS - SAMS Quadros
Saúde Prime - Victoria Seguros - Future - Healthcare - Salvador Caetano
Rua 8, n.º 381 ESPINHO **227 342 718 / 929 074 937**
espinho@clinicaspacheco.com **f** clínicas pacheco

FARMÁCIAS (Serviço de turnos do concelho de Espinho)
DISPONIBILIDADE - Das 24 às 9 horas (só para receitas do dia ou da véspera)
Sexta (27) - FARMÁCIA MAIS Rua 19, n.º 1412 - Anta - Tel. 227341409
Sábado (28) - MACHADO Av.ª Central Sul, 1275 - Paramos - Tel. 227340320
Domingo (29) - DE ANTA Rua Tuna Musical, 907 - Anta - Tel. 227340320
Segunda (30) - TEIXEIRA Ctr. Com. Solverde/1 - Av.ª 8 - Espinho - Tel. 227340352
Terça (31) - SANTOS Rua 19, n.º 263 - Espinho - Tel. 227340331
Quarta (01) - PAIVA Rua 19, n.º 319 - Espinho - Tel. 227340250
Quinta (02) - HIGIENE Rua 19, n.º 293 - Espinho - Tel. 227340320

Telefones úteis
A. Viação Espinho 22 734 12 96
Biblioteca 22 733 58 00
Bomb. V. Espinho 22 734 00 05
Bomb. V. Espinhenses 22 734 00 42
Câmara Municipal 22 733 58 00
Centro de Saúde 22 733 40 20
Cliesp 22 733 04 10
Clínica Costa Verde 22 734 58 85
Clínica N.ª S.ª d'Ajuda 22 734 26 95
Clínica S. Pedro 22 734 47 14
COGE - Clínica Santa Casa 22 733 09 60
Policlínica 22 733 06 40
CIT - Rua 19 22 733 06 31
CTT - Anta 22 733 06 61
EDP - Avarias 800 506 506
EDP - Leituras 800 507 507
EDP - Comercial 808 505 505
Estação CP 808 208 208

OS NOSSOS CLASSIFICADOS

ALUGA-SE/ARRENTA-SE

ALUGAM-SE APARTAMENTOS T0 e T1 mobilados. Centro de Espinho. Contatar: 227344649.

QUARTOS, c/ casa de banho privativa, c/ cozinha, pequeno-almoço, tratamento de roupa, garagem e TV Cabo mais Sport TV. Tlf. 227340002 ou 227348972.

APARTAMENTOS T0, T1, T2 e T3. Totalmente equipados, com TV Cabo mais Sport TV, telefone, garagens, limpezas. Rua 62, n.º 156. Tlf. 227310851/2 - Fax 227310853.

PRECISO MORADIA ou apartamento moradia c/ 3 quartos, entre Silvalde, Espinho e S. Félix da Marinha. Tlm. 929115502.

ALUGA-SE apartamento T2 - Centro de Espinho. Tlm. 913571237.

ALUGA-SE CASA em Esmoães tipo apartamento T2. Tlm. 916046795 - Tlf. 220812609.

ALUGA-SE T2 - Centro de Espinho. Contatar tlf. 227343142.

ESPINHO - CENTRO - LOJA para qualquer ramo - Rua 18, n.º 1018 (entre as ruas 31/33), perto da Policlínica. Área 136m2 + 34m2 de cave - 450 euros. O próprio. Tlm. 917669108.

PEDIDOS

PRECISA-SE EMPREGADA de mesa (m/f) em part-time, com experiência, para restaurante em Espinho. Enviar curriculum para o e-mail: working@iol.pt.

SERVIÇOS

ESTOFADOR - Restauro todo o tipo de sofás, cadeiras, etc. Orçamentos grátis. Tlf. 227344090 / Tlm. 917702872 - Rua do Paço Velho, n.º 217 - Anta.

RECORDEM os vossos melhores momentos de 2014. Reportagens fotográficas - Vítor Lancha. Gravo os seus filmes p/ DVD. Contatos: 918735306 - 962788407.

VENDAS

VENDO APARTAMENTO T3 - 1.º andar c/ 3 frentes, 3 varandas, c/ elevador e lugar de garagem. Praceta Manuel Laranjeira - Anta - Espinho. Contatar 911975335.

CASA TÉRREA a 5 km de Espinho - C/ armazém a precisar de obras. Só 55.000 euros - Paulo Sérgio Propriedades - Lic.ª 824 AMI - Tel. 227310282 / 934176403 / 918369643.

J/ A ESPINHO T2 c/ boas áreas, garagem fechada, varandas, lareira, suite - 87.500 euros - Paulo Sérgio Propriedades - Lic.ª 824 AMI - Tel. 227310282 / 934176403 / 918369643.

ESMORIZ T2 c/ novo, condomínio fechado c/ amplos jardins, garagem fechada, terraço, lareira - 89.500 euros - Paulo Sérgio Propriedades - Lic.ª 824 AMI - Tel. 227310282 / 934176403 / 918369643.

VENDO T2 EM ESPINHO - Excelente apartamento T2 em Espinho (cidade) de 2008, bem localizado, com orientação solar nascente/poente e bons acabamentos. Vende o próprio. Tlm. 917117848.

Fisioclínica	22 731 49 86	Segurança Social	22 734 19 56
Brigada Fiscal	22 734 11 96	Táxis (Câmara)	22 734 31 67
Hospital Espinho	22 733 11 30	Táxis (Conc. Espinho)	800 208 202
Hospital V. N. Gaia	22 379 42 11	Táxis Costa Verde	22 734 01 18
S. Sebastião (S.M.Feira)	256 37 97 00	Táxis (Graciosa)	22 734 00 10
Junta Freguesia de Espinho	22 734 44 18	Táxis União, Lda.	22 734 80 17
PSP	22 734 00 38	Táxis Unidos	22 734 22 32
Registo Civil.....	22 733 20 60	Táxis Verdemar	22 734 35 00
Repartição Finanças	22 733 20 70	Tesouraria Fazenda Pública	22 733 20 87
Saneam. Básico (avarias)	22 733 58 40	Tribunal	22 733 13 30

OS NOSSOS GRATUITOS

PEDIDOS DE EMPREGO

PRECISO de trabalho: distribuição, entregas, guarda noturno, fábrica, etc. Tlm. 915006065.

CUIDADORA com dez anos de experiência e boas referências oferece-se para cuidar de idosos. Tlm. 917378562.

FAÇO todo o tipo de auxílio ao idoso: desde a higiene íntima à muda de cama do utente. Faço noites. De segunda a sexta-feira apoio ao domicílio. Contato tlm. 917264118.

EFETUO TRADUÇÕES - Tradutor licenciado e certificado efetua traduções de inglês, francês e alemão para português e vice-versa de todo o tipo de documentação podendo esta ser autenticada notarialmente. Contate para o tlm. 968058321.

SENHORA com o 9.º ano e Curso de Geriatria, oferece-se para tomar conta de idosos (dia ou noite), para dama de companhia ou para limpezas. Também tenho experiência a tomar conta de crianças. Contatos: 918540440 ou 220149841.

SENHORA oferece-se para companhia de pessoa idosa e pequenos trabalhos domésticos. Tlm. 910047868.

DEFESA DE ESPINHO vende-se no Café Harmonia (Largo do Souto - Anta)	DEFESA DE ESPINHO vende-se no Café Europa (Silvalde)
--	---

«Defesa de Espinho» - 4329 - 2015-03-26

ASSOCIAÇÃO ACADÉMICA DE ESPINHO
Convocatória

Convocam-se todos os Associados da Associação Académica de Espinho, no pleno gozo dos seus direitos estatutários, a comparecer no Pavilhão do Clube, no próximo dia **20 de abril de 2015**, pelas **21 horas**, a fim de se realizar uma Assembleia Geral Eleitoral, com a seguinte ORDEM DE TRABALHOS:

Único - Eleições para a Mesa da Assembleia Geral, Conselho Fiscal e Direção para o biênio 2015/2016.

A Assembleia funcionará entre as 21 e as 23 horas, procedendo-se de imediato ao apuramento provisório dos resultados.

A apesentação das candidaturas deverá obedecer ao estabelecido no art.º 83 dos Estatutos e, nos termos do n.º 5, a data limite para a entrega das listas será o dia 06 de abril de 2015.

Espinho, 17 de março de 2015

O PRESIDENTE DA MESA DA ASSEMBLEIA GERAL,
Dr. Amadeu José Melo Moraes

Anta Assoc. Socorros Mútuos de S. Francisco de Assis de Anta ..	22 734 01 03	Paramos Centro Social	22 733 08 70
Farmácia	22 734 11 09	Farmácia	22 734 63 88
Farmácia MAIS	22 734 14 09	Junta Freguesia	22 734 27 10
Junta Freguesia	22 734 64 53	Reg. Engenharia	22 734 20 23
Lar da 3.ª Idade	22 733 09 00	Unidade de Saúde	22 734 50 01
Unidade de Saúde	22 733 40 60	Silvalde Junta Freguesia	22 734 40 17
Táxi	96 652 7887 / 22 732 52 42	Unidade Saúde Marinha	22 734 31 01
Guetim Junta Freguesia	22 734 42 26	Unidade Saúde Silvaldinho	22 734 36 42

O NOSSO ANÚNCIO GRATUITO
PEDIDO DE EMPREGO

Recortar o cupão e enviar por correio ou entregar directamente nas instalações do jornal **Defesa de Espinho** (só para particulares).

NOME

MORADA

TELEF.

† SILVALDE – ESPINHO (Rua 33) Joaquim Baptista de Oliveira

5.º Aniversário do seu falecimento

28-03-2010

Sua esposa, filhos, nora, netos, bisnetos e restante família, recordam com eterna saudade a passagem do 5.º aniversário do falecimento do seu ente querido.

Silvalde, 26 de março de 2015



† Maria Armanda Magalhães Figueiredo

† Missa do 2.º Aniversário

A família comunica que será celebrada missa por alma da sua ente querida, dia 28, sábado, pelas 19 horas, na Igreja Matriz de Espinho. Desde já agradece a todos quantos possam participar nesta celebração.



† Manuel Lino de Jesus Pereira (Lino Capela)

Missa do 15.º Aniversário

Sua esposa, filha, neto e restante família vêm, por este meio, participar que será celebrada missa por sua alma, dia 27, sexta-feira, às 19 horas, na Igreja Matriz de Espinho. Desde já agradecemos a quem comparecer.



† Manuel Rodrigues Granja (Locas)

Missa do 30.º Dia

Sua esposa, filhos, noras, genros, netos, bisnetos e demais família vêm, por este meio, participar a todas as pessoas de suas relações e amizade que será celebrada missa do 30.º dia, por alma do seu ente querido, dia 27, sexta-feira, pelas 19 horas, na Igreja Matriz de Espinho. Antecipadamente agradecemos a todos quantos se dignem assistir a esta Eucaristia.

Espinho, 26 de março de 2015



† ESPINHO (Rua 19, n.º 465) Arsénio Lopes

Agradecimento e Missa do 7.º Dia



Suas filhas, genros, netos, bisnetos e restante família vêm agradecer às pessoas que tomaram parte no funeral do seu ente querido ou que de outro modo se associaram à sua dor. Comunicam que a missa do 7.º dia será celebrada amanhã, sexta-feira, pelas 19 horas, na Igreja Matriz de Espinho, agradecendo a todos quantos participem na Eucaristia

Espinho, 26 de março de 2015

Virgínia Alves Lopes Barbosa
Maria Manuela Alves Lopes Moura
Eduardo Moreira Barbosa
Fernando Antunes Botelho Moura

FUNERÁRIA N. S. D'AJUDA – SANCEBAS E LUÍS ALVES - ESPINHO - TEL. 22 734 51 29

† Maria Isabel Duarte

Missa
do 21.º Aniversário

Seu marido, filhos, noras, genros e netos vêm, por este meio, comunicar que será celebrada missa por alma da saudosa extinta, dia 29, domingo, pelas 11 horas, na Igreja Paroquial de Silvalde.

Agradecemos desde já a todas as pessoas que assistirem a esta celebração.



† ESPINHO (Rua 15, n.º 555) António Brito de Oliveira

Agradecimento e Missa do 7.º Dia

Seus filhos, noras, genros, netos, bisnetos e restante família vêm agradecer às pessoas que tomaram parte no funeral do seu ente querido ou que de outro modo se associaram à sua dor. Comunicam que a missa do 7.º dia se celebra hoje, quinta-feira, pelas 19 horas, na Igreja Matriz de Espinho, agradecendo a todos quantos participem na Eucaristia.

Espinho, 26 de março de 2015

Ilda Manuela Mano de Oliveira Peres
Joaquim José Mano de Oliveira
Maria Olga Mano Oliveira de Sá
Dalila Mano de Oliveira Teixeira
António Manuel Mano de Oliveira
Mário Jorge Mano de Oliveira



FUNERÁRIA N. S. D'AJUDA – SANCEBAS E LUÍS ALVES - ESPINHO - TEL. 22 734 51 29

DVD para sempre
As cassetes de vídeo
estragam-se

Salve-as para sempre
em DVD

Agora os seus vídeos
editados em DVD

Carlos Salvador

Reportagens,
Fotografia e Vídeo

Rua 19, n.º 198 - 2.º andar
4500 ESPINHO
Tlm. 918 648 672



ESPINHO



Teresa Cristina Pereira da Graça Vieira (1979 - 2015)

Agradecimento

A família de Teresa Cristina Pereira da Graça Vieira vem, por este único meio, agradecer a todos aqueles que, neste difícil momento lhes transmitiram palavras de pesar e solidariedade, e estiveram presentes no funeral deste seu ente querido, que teve lugar a 20 de março, pelas 15 horas, na Igreja Matriz de Espinho e na missa do 7.º dia que teve lugar a 24 de março, pelas 19 horas, na mesma igreja.

Vila Nova de Gaia, 25 de março de 2015

AGÊNCIA FUNERÁRIA GAIENSE, LDA. – VILA NOVA DE GAIA

† SILVALDE Joaquim Pereira Rocha "Quim Paguei"

Agradecimento

Sua filha, netos, genros, irmãos, sobrinhos e demais família, na impossibilidade de o fazerem pessoalmente vêm, por este meio, agradecer reconhecidamente a todas as pessoas que participaram no funeral do seu ente querido, bem como àqueles que de qualquer outra forma lhes manifestaram o seu pesar. Agradecemos também a todos quantos compareceram à missa do 7.º dia.

O Ofertório tem lugar dia 29, domingo, na missa dos 8 horas.

Silvalde, 26 de março de 2015

FUNERÁRIA ALMA CRISTI - MANUEL SILVA – Silvalde – Telef. 227 343 392

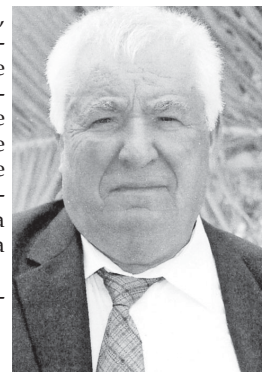

† Humberto Gomes da Silva

Agradecimento e Missas do 7.º Dia

Seus filhos, nora, genros, netos e bisnetos vêm, por este meio, agradecer reconhecidamente a todas as pessoas que participaram no funeral do seu ente querido, bem como àqueles que de qualquer outra forma lhes manifestaram o seu pesar. Participam que serão celebradas duas missas do 7.º dia, em sufrágio da sua alma, sexta-feira, dia 27, pelas 18,30 horas, na Igreja Matriz de Maceda e sábado, dia 28, pelas 19 horas, na Igreja Paroquial de Paramos. Antecipadamente renovamos agradecimentos a todos quantos se dignem assistir a estas eucaristias.

Paramos, 26 de março de 2015

Maria de Fátima Ferreira da Silva – filha
Marcelino Ferreira da Silva – filho
Maria Filomena Ferreira da Silva – filha
Maria dos Anjos Ferreira da Silva – filha
Maria da Glória Ferreira da Silva – filha



† Serafim Dias Pinhal

Missa do 4.º Aniversário do falecimento

Sua esposa, filhos, nora, genros, netos e demais família vêm, por este meio, participar a todas as pessoas de suas relações e amizade que na passagem do 4.º aniversário do falecimento do seu ente querido, será celebrada missa por sua alma, sábado, dia 28, pelas 19 horas, na Capela Nossa Senhora do Mar - Silvalde. Antecipadamente agradecemos a todos quantos se dignem assistir a esta Eucaristia.

Silvalde, 26 de março de 2015

Aurora da Silva Gomes Faustino – esposa
Vitor Manuel Gomes Pinhal – filho
Maria de Fátima Gomes Pinhal – filha
Maria Manuela Gomes Pinhal – filha
Alexandra Isabel Gomes Dias – nora
José Francisco Rodrigues Trindade – genro
Augusto Manuel – genro



AGÊNCIA FUNERÁRIA HENRIQUES & M. OTÍLIA, LDA. – Telef. 256 75 27 74

† ANTA - ESPINHO Manuel Joaquim Reis Pereira da Cunha

Missas do 8.º Aniversário

Suas filhas, genro, netas e demais família vêm, por este meio, comunicar a todas as pessoas das suas relações que serão celebradas missas por alma do seu ente querido, no próximo sábado, dia 28 de março, às 19 horas, na Igreja Paroquial de Anta; no domingo, dia 29 de março, às 10 horas, na Capela Nossa Senhora dos Altos-Céus, e às 19 horas, na Igreja Matriz de Espinho. Desde já agradecemos a todos quantos participem nestas eucaristias.

A família

Anta, 26 de março de 2015

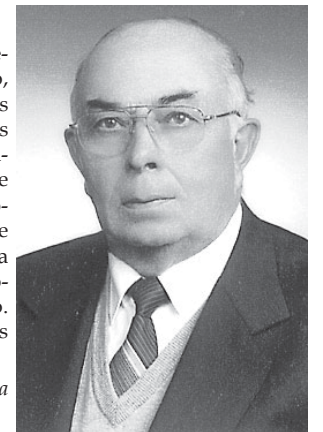

AGÊNCIA FUNERÁRIA DE MARIA DE LOURDES - Anta - Espinho - Tlf. 227340609 - Tlm. 966225173

AGÊNCIA FUNERÁRIA HENRIQUES & M. OTÍLIA, LDA. – Telef. 256 75 27 74

Procissões no sábado e no domingo em Silvalde

Silvalde vai assinalar a Semana Santa com várias iniciativas, entre as quais uma procissão de Domingo de Ramos e uma Via-Sacra organizada pelo grupo de jovens da paróquia silvaldense.

Eis o programa até dia 3 de abril, Sexta-Feira Santa:

Sábado - Procissão, com saída da Igreja Paroquial de Silvalde para a Capela da Boa Nova no final da Eucaristia das 16h30.

Domingo - Procissão de Domingo de Ramos, às 10h30, com saída da Capela da Boa Nova para a Igreja Paroquial de Silvalde; Procissão dos Passos do Senhor, com saída da Igreja Paroquial de Silvalde cerca das 15h30.

Dia 3 de abril - Via-Sacra dos Jovens, cerca das 21 horas, com saída da Rua de Sales (Rua de Santo António) até à Igreja Paroquial de Silvalde.

Via-Sacra e Concerto da Quaresma e Páscoa na Paróquia de Paramos

Paramos tem previsto para a Semana da Páscoa um programa que compreenderá, entre outras iniciativas, uma Via-Sacra, a Procissão de Ramos, saída das cruzes e um Concerto da Quaresma e da Páscoa.

Eis o programa:
Amanhã (sexta-feira) - Via-Sacra, às 20h30, com saída da Senhora da Guia para o Senhor do Calvário.

Sábado - Via-Sacra Infantil, às 15 horas, no largo da Igreja Paroquial de Paramos. Concerto da Quaresma e Páscoa, às 21h30 na Igreja Paroquial de Paramos.

Domingo - Bênção dos Ramos, Procissão e Eucaristia, às 10 horas, na Igreja Paroquial de Paramos.

Dia 2, Quinta-Feira Santa - Instituição da Eucaristia, às 20h30, na Igreja Paroquial de Paramos.

Sexta-Feira Santa - Leitura da Paixão e Adoração da Santa Cruz, às 20h30, na Igreja Paroquial de Paramos.

Sábado de Aleluia - Vigília Pascal, às 21h30, na Igreja Paroquial de Paramos.

Domingo de Páscoa - Saída das cruzes às 9h30 e recolha às 18 horas com Missa Pascal na Igreja Paroquial de Paramos.

"Capucha Vermelha" encerra Festival Mar-Marionetas



No próximo domingo, às 16 horas, a companhia Teatro e Marionetas de Mandrágora apresenta o espetáculo "Capucha Vermelha" no encerramento da edição de 2015 do Festival Mar-Marionetas.

Uma sessão para maiores de 4 anos, com Filipa Mesquita (interpretação e encenação), Envid Nefelibata (marionetas e cenografia), Joana Domingos e Miguel Tepes (apoio à cons-

trução), Paulo Neto (desenho de luz), Filipe Jesus e Rui Leitão (operação de luz), Márcio Décio (sonoplastia), Patrício Costa (figurinos), Rita Rocha (fotografia) e Clara Ribeiro (produção e apoio à encenação).

Capucha é a criança que ao longo do espetáculo se torna mulher. Capucha é uma viajante. Viaja no espaço da cidade, viaja entre a cidade e o campo, viaja no campo; viaja em pensamen-

tos, desejos, esperanças e expectativas; viaja pelo mundo.

"O que desencadeia esta viagem é o conceito de libertação. Um ponto de comparação com a situação atual de muitos jovens em Portugal. Partir à descoberta, partir para mais conhecimento ou partir para uma vida melhor. Mas na verdade a intenção é a da partida e ao de leve falarmos das muitas partidas que nos rodeiam."

Este ano as suas compras têm um nome... 20 intensus!

Feliz Páscoa

Rua 20 N° 610 Espinho
Telemóvel: 91 3151088

ESPINHO

RAINHA DA COSTA VERDE

50 ANOS

Em Espinho,
a tradição tem
um nome



* Lembranças de Páscoa originais
* Lembranças para Casamentos, Comunhões e Batizados
* Promoções especiais

Esperamos a v/ visita
Desejamos **Páscoa Feliz** a todas os nossos Clientes e Amigos

prendas - decoração - brindes

Rua 33, n.º 942 - 4500-314 Espinho • Tlf./Fax 227 326 085 • Tlm. 910 304 393
2tons@sapo.pt • www.2tons.com.pt

CienFRAGANCIAS
PERFUMARIAS

A PÁScoa TEM PERFUME!

f /cienfraganciasespinho /cienfraganciasgulgulhaires

Rosa Florista **20º ANIVERSÁRIO**
29 de Setembro 1994

Deseja a todas as suas Clientes e Amigas **Páscoa Feliz**
Se não fosse por si, nós não estávamos aqui!

Rua 19, n.º 826, 4500-253 Espinho Tlf: 227 341 043

Palácio do Pão
PAO QUENTE * PASTELARIA * SALAO DE CHA
FABRICO PRÓPRIO

Páscoa Feliz

Rua 26, n.º 428 - Espinho • Tlf. 227 310 232