

Funeral do jovem desaparecido em Brighton hoje às 15 horas

O corpo do jovem espinhense, Diogo Moreira, deverá ter chegado ontem, depois do fecho da edição, ao Aeroporto Internacional Francisco Sá Carneiro, no Porto, vindo de Brighton, ficando na Capela Mortuária da Igreja Matriz de Espinho. O funeral do jovem espinhense realiza-se hoje, quinta-feira, pelas 15 horas, com missa na Igreja Matriz de Espinho, seguindo, depois, para o Cemitério de Anta, onde será sepultado.

página 9

“Muitos montes e vales, subidas e descidas, aventuras sem conta ao longo dos anos da vida e em nome da minha liberdade”

Antense Bárto Azevedo chega a Cabo Verde em embarcação à vela concluindo um ciclo de aventuras e de desafios

páginas 2, 3 e 4



Nova praia em Silvalde - Bairro Piscatório protegido

página 5

Furtos no Cemitério de Silvalde

página 13

Emoção no 'Canto' de Carminho
Espetáculo da fadista traz milhares à Alameda 8

página 11



Foto CARLOS SALVADOR

PUB.

Ligue Grátis 800 999 888

www.opticenter.pt

OptiCenter

ÓPTICA · OPTOMETRIA · CONTACTOLOGIA

ESPINHO
☎ 224 082 790 Rua 23, 374 (junto ao Mercado)

APROVEITE JÁ!

OFERTA DO 2º PAR!

PARA SI OU PARA QUEM QUISER.

249€

ARMAÇÃO + LENTES PROGRESSIVAS

Anti-risco e Anti-reflexo até 3 Diop. de esfera e cil. até 2

79€

ARMAÇÃO + LENTES DE LONGE OU PERTO

Anti-risco e Anti-reflexo até 3 Diop. de esfera e cil. até 2

Promoção Válida de 01 Janeiro até 30 Junho 2015.



“Muitos montes e vales, subidas e descidas, aventuras sem conta ao longo dos anos da vida e em nome da minha liberdade”

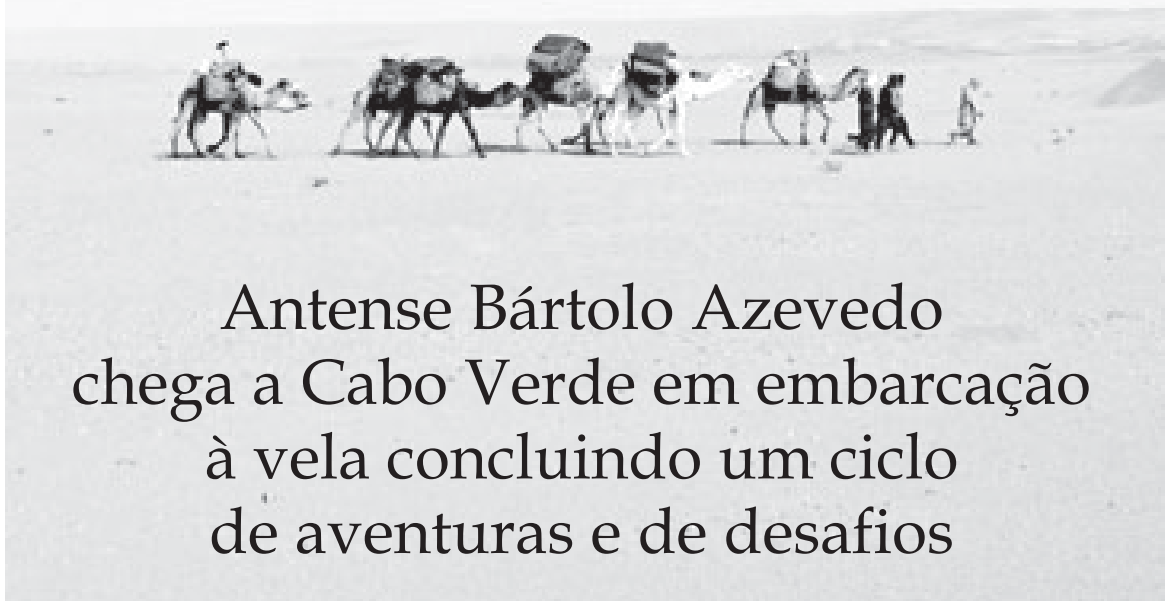

Antense Bártolo Azevedo chega a Cabo Verde em embarcação à vela concluindo um ciclo de aventuras e de desafios



Em 2013, Bártolo Azevedo atravessou o deserto do Sahara (850 quilómetros em três dias)

O antense, Bártolo Azevedo, com 54 anos, concluiu, recentemente, uma proeza, ao atingir a Ilha do Sal, em Cabo Verde, numa viagem num pequeno veleiro, a partir de Lisboa. Tratou-se do culminar de uma série de aventuras e de grandes desafios que começaram em 1977, com apenas 16 anos de idade. Bártolo Azevedo, atravessou o deserto do Sahara (850 quilómetros em três dias) em 2013, subiu à segunda montanha mais alta da Suíça, nos Alpes e ao Pico, nos Açores, passou pelo vulcão Etna... Aventuras que não ficarão, certamente, por aqui, pois “o desejo de projetos mais e mais arrojados continua vivo, no meu caminho em busca de aventura e liberdade”.

Manuel Proença

— Como surgiu a apetência e esse espírito de aventura em si?

“O interesse por feitos no mundo da aventura começou quando tinha 16 anos, em 1977... Na altura tinha-me juntado ao CDUP (Centro Desportivo e Universitário do Porto) na modalidade de Canoagem. Ao fim-de-semana descíamos rios com rápidos e açudes. No entanto, a aventura propriamente dita começa num estágio em Caldas de Aregos, na sequência de uma semana a dormir em tendas de campismo, a treinar de manhã e de tarde. No final desse estágio, descemos

o rio desde essa povoação até ao Porto; umas sete horas sem parar! Isto no final dos anos 70, pois ainda nem existia a barragem de Crestuma!

A Canoagem desse tempo consistia em descidas de rios com rápidos. Tínhamos de ter coragem para descer os rios.

Passei 10 anos nestas aventuras do mundo da Canoagem, no topo, sempre a ganhar as provas Nacionais e a alcançar o pódio nas internacionais.

Em meados dos anos 80, houve uma mudança na minha vida, ao casar com a Maria João, em Paris. Ela era a maior nadadora espinhense de sempre.

Fomos viver e trabalhar para a Suíça. Conseguimos tempo, condições e dinheiro no bolso para realizar alguns feitos”.

— Quando foi a sua primeira escalada de uma montanha?

“Foi nessa altura que começam as minhas primeiras escaladas. O desejo de aventuras e de subir montanhas, estava à mão de semear. Os Alpes foram o teatro dos primeiros passos de aventuras e a paixão pelas alturas, trilhos e escaladas. Mas essas aventuras cada vez me davam mais ‘sede’ de mais e de



O desejo de aventuras e de subir montanhas, estava à mão de semear e os Alpes foram o teatro para os primeiros passos de aventuras, com altura, trilhos e escaladas



mais... de algo que nascera em mim e que jamais pararia. Vieram os Perineus Catalães, Picos da Europa, Gerês, Toubkal Atlas Marrocos (quatro vezes), Mullacén Serra Nevada, Parque Nacional do Teide, Pico na Ilha do Pico (a maior montanha portuguesa). Este último foi especial, porque fui acompanhado da minha mulher; dormimos no cume com um tempo terrível! Caminos d'el Rey em Málaga (duas vezes) na altura interditados pelo mau estado da plataforma e pelo facto de terem morrido alpinistas experientes; Ponta de São Lourenço, na Madeira; e recentemente, na Ilha do Sal, Cabo Verde, Monte Grande, Salinas, Monte Leão e Buracona... Muitos montes e vales, subidas e descidas, aventuras sem conta ao longo dos anos da vida e em nome da minha liberdade".

— A Canoagem foi a sua primeira grande paixão. Como foram as suas aventuras pelos rios?

"A Canoagem que fez nascer em mim o gosto pela aventura, proporcionou-me experiência para grandes acasos. Em 1980 a descida do Rio Mondego, em autonomia, desde Fornos de Algodres, foram seis dias de aventura arrojada e a descida do Rio Douro, de Miranda do Douro até ao Porto, em seis dias. Em 1995, dei a volta total à Madeira, com etapas duplas diárias, durante uma semana. A Ligação por mar, Porto-Lisboa, também em seis dias, esta num total de quase 400 quilómetros, que terminou com chegada esperada na Expo 98. A ligação Vila Real de Santo António a Sagres em quatro dias, em 1999; a descida parcial do Tejo Internacional,

que não terminei devido a um acidente com o atrelado de transporte dos kayaks; Amarante-Porto, num dia; e centenas de outras mais ou menos arrojadas por cá, por rio e mar".

— As suas aventuras passaram pelas montanhas e pelos rios, mas também de bicicleta...

"A bicicleta foi outra companheira de trilhos e destinos, de muitas experiências de longa distância como os Caminhos de Santiago, o habitual, em três dias em autonomia, Valença-Porto; Lisboa-Lagos, em dois dias; Amarante-Monte Farinha; Espinho-Ponte de Lima... Foram algumas de entre dezenas de aventuras, duras e por vezes esquecidas na memória de momentos vividos em grupo e sozinho..."

— A sua última grande paixão foi a vela!...

"Atualmente, a vela, é outra paixão, outra aventura, outros desafios..."

De mangas arregaçadas, como comandante, já conto com duas grandes aventuras. São experiências que me levaram a uma grande ponderação, sensatez e a uma elevada capacidade de superação.

Fiz Valência-Lisboa, em nove dias de mar, com paragem em Algeciras para reabastecimento de mantimentos e tripulação. O marinheiro que me acompanhou até hoje, foi o meu filho Bruno.

Tive pela frente o Estreito de Gibraltar, a separação natural entre o Mar Mediterrâneo e o Oceano Atlântico, entre dois continentes - Europa e África (a norte, Espanha e o território britânico ultramarino de Gibraltar; a sul, Marrocos e Ceuta) As correntes são muito fortes e

A ligação Lisboa-Cabo Verde, rumo Canárias e paragem em Tenerife foi uma navegação oceânica de grau de dificuldade máximo



"O interesse por feitos no mundo da aventura começou quando tinha 16 anos, em 1977... Ao fim-de-semana descíamos rios com rápidos e açudes".

"A Canoagem que fez nascer em mim o gosto pela aventura, proporcionou-me experiência para grandes acasos".

"Em meados dos anos 80, houve uma mudança na minha vida, ao casar com a Maria João, em Paris. Ela era a maior nadadora espinhense de sempre. Fomos viver e trabalhar para a Suíça. Conseguimos tempo, condições e dinheiro no bolso para realizar alguns feitos".

variam ao longo do dia, causando, por vezes frequentes acidentes de navegação. Mauritânia... só de longe, pois é um país perigoso, com guerrilha".

— A sua última grande aventura foi a viagem em veleiro entre Lisboa e Cabo Verde...

"Em fevereiro 2015, em Lisboa, na doca do Seixal, parti, para talvez, o meu maior feito de todos: a ligação Lisboa-Cabo Verde, rumo Canárias e paragem em Tenerife. Foi uma nave-



A Canoagem fez nascer o gosto pela aventura e proporcionou experiência para grandes acasos

“Os Alpes foram o teatro dos primeiros passos de aventuras e a paixão pelas alturas, trilhos e escaladas. Mas essas aventuras cada vez me davam mais ‘sede’ de mais e de mais... de algo que nascera em mim e que jamais pararia”.

“Muitos montes e vales, subidas e descidas, aventuras sem conta ao longo dos anos da vida e em nome da minha liberdade”.

“Atualmente, a vela, é outra paixão, outra aventura, outros desafios... De mangas arregaçadas, como comandante, já conto com duas grandes aventuras. São experiências que me levaram a uma grande ponderação, sensatez e a uma elevada capacidade de superação”.

“Em fevereiro 2015, em Lisboa, na doca do Seixal, parti, para talvez, o meu maior feito de todos: a ligação Lisboa-Cabo Verde, rumo Canárias e paragem em Tenerife. Foi uma navegação oceânica de grau de dificuldade máximo”.

Em meados dos anos 80 houve uma mudança na sua vida ao casar Maria João (a maior nadadora espinhense de sempre), tendo partido para a Suíça onde conseguiu tempo, condições e dinheiro no bolso para realizar alguns feitos”



gação oceânica de grau de dificuldade máximo. Até à data percorria rios, navegava por mares interiores, mas quando as águas se estenderam a perder de vista a terra, até distâncias completamente desconhecidas,

então o mar transformou-se no reino de todas as aventuras...

O Atlântico não é para brincadeiras! E no meio deste vasto oceano se acontece algo, estás por tua conta!

Foram 11 dias para levar a cabo e a bom porto, a

nossa proeza. Onze dias, de mar e às 21 horas avistamos terra, a Ilha do Sal, entrando no porto de abrigo de Palmeira às 24 horas”.

— Qual foi o seu sentimento ao chegar a Cabo Verde?

“Missão cumprida...”

— E agora?

“O desejo de projetos, mais e mais arrojados, continua vivo, no meu caminho, em busca de aventura e liberdade. Mas o ‘budjet’ é sempre curto porque nasci português, o que aumenta as dificuldades...”

Hábitos e comportamentos incorretos...

De vez em quando ocorrem fenómenos aqui pela cidade. Fenómenos atmosféricos, felizmente são raros, mas os de índole político e sociológico, estes vão acontecendo e relatados abundantemente nas redes sociais. Por aqui, as notícias caem em catadupa, a tal velocidade que uma esconde o impacto da outra. E se alguém tem a ousadia de comentar abertamente o seu ponto de vista é achincalhado publicamente e “atirado aos cães raivosos”. Como em tudo na vida, existem duas faces da moeda: de um lado os que escondem objetivos (bem definidos por eles) e tudo fazem em nome da defesa (e aqui não sei o que escrever, porque ainda não vi quem defendem a não ser as suas ideias e a cega política que os orienta), do outro; encontram-se os que realmente defendem Espinho, suas gentes e denunciam maus comportamentos de cidadania, esperam com isto ajudar na imagem da cidade. E é aqui que nos devemos focar, independentemente da ideologia política de cada um. Há um ponto a destacar aqui: os maus hábitos e comportamentos das pessoas em relação ao tratamento e depósito do lixo doméstico, assim como a deficiente recolha por parte da empresa responsável.

O gosto e orgulho que temos pela nossa cidade, não traduz o nosso comportamento irresponsável e pouco digno de vivência comum. Há gestos no

nosso quotidiano a que assistimos com regularidade, que nos deixam perplexos, quase incrédulos. Existem regras simples mas eficazes para mantermos a cidade limpa, asseada, capaz de bem receber quem nos visita e da qual nos devemos orgulhar pelo nosso contributo. Temos a responsabilidade (cada um dos de nós habitantes) de contribuir para mantermos esta boa imagem, como se de nossa casa se tratasse. Mas essas regras de boa educação e gestos diários, não encaixam nas mentes de muita gente que apesar da boa aparência física, não são dignos de viverem em sociedade. Espinho é uma cidade de turismo. Não é uma cidade periférica das grandes capitais, com os problemas que lhes são atribuídas. E em tempo de férias, quando calmamente percorremos as ruas repletas de turistas e estudamos os comportamentos menos próprios de maus hábitos diários, que arrastam problemas de saúde pública, ficamos com um sentimento de revolta que retraímos a denunciá-lo ao próprio infrator com receio da réplica. Há responsabilidades da área de competência da autarquia e outras que não passam do saber viver com respeito pelos outros. Deixar os sacos do lixo na esquina do prédio ou junto a uma árvore logo pela manhã à mercê dos cães que conspurcam os passeios, quando temos uma recolha noturna regular, podemos dizer que temos o privilégio dum serviço de



OPINIÃO

"PORTUGA ESPINHENSE"

Joaquim Ribeiro

tugaespinhense@gmail.com

“luxo” não acessível a todos os portugueses. Pior, é a patente preguiça que impede o gesto de levantar a tampa do contentor e lá deixar o saco em vez do depositar ao lado no chão. Tenho comprovado e registado em foto, alguns destes casos. Constatado estas faltas de civismo e quantas vezes por parte de gente que vem a terreiro pregar exigências aos outros, que elas mesmo não cumprem. Com que moral o fazem? Que exemplos damos aos mais novos para que procedam com regras de boa educação? Por isto todos temos o dever de ser denunciante destes maus comportamentos irresponsáveis.

Outro dos velhos vícios que reina cá no burgo, é a comida para os cães e gatos abandonados pelas ruas. Não vou entrar na sensibilidade de cada um no tratamento com os animais. Mas que é criticável este cenário, é! Assim como alimentar a proliferação dos pombos, já de si abundantes, e que a lei proíbe. E podemos perguntar: onde estão as autoridades



fiscalizadoras? Ao contrário de outros países que conheço, por cá não vejo multas a serem aplicadas para punir estes comportamentos de falta de civismo. O que por cá vemos é a total liberdade para cada um fazer o que bem entender:

Os folhetos contendo publicidade, acabam espalhados pelas ruas esvoaçando ao sabor dos ventos. Este é já um velho costume. Existe legislação para fazer cumprir as boas regras, mas a mesma não é posta em execução e muitos de nós com maus hábitos, de cada vez que chegamos ao carro ou à caixa de correio, pegamos nesses panfletos e atiramos ao chão.

Vemos prédios abandonados ameaçando ruína, à espera que aconteça uma tragédia humana. Vemos obras que decorrem sem assegurar a devida proteção de quem ali passa, pondo em perigo pessoas e bens. Vemos passeios mal tratados, sem intervenção dos serviços. Continuamos a assistir ao domingo logo pela manhã, ao “anúncio” da feira semanal do dia seguinte: Tendas ali montadas a horas inadequadas para quem tem o dever de contribuir para dar uma imagem de modernidade dum cidade de turismo. Aliados a estes, temos por aí uns camiões/casa, estacionados em pontos estratégicos de passagem de pessoas e de lá saem umas máqui-

nas de algodão doce ou a máquina de encher balões, mais uns bonequinhos “chilreantes”, vendidos por menores de idade em regime aparente de exploração. O pior é o lixo por eles deixado nos locais de estacionamento, sem retorno financeiro para ocupação de espaço público, à qual (pela continuidade) a autarquia fecha os olhos a esta situação. É tempo de cada um assumir as suas responsabilidades e corrigir os seus gestos comprometedores. É tempo de deixar de acusar os outros e fazermos mais por nós próprios. É o tempo certo para assumirmos o nosso futuro num meio com melhor qualidade de vida.

A Obra de Proteção Dunar do Litoral de Espinho, iniciada em abril, está praticamente concluída e trouxe ao Bairro Piscatório uma nova praia – um extenso areal, que os veraneantes, no início desta semana, já puderam desfrutar.



Fotos MP

Nova praia em Silvalde - Bairro Piscatório protegido



A Obra de Proteção Dunar do Litoral de Espinho foi realizada pela empresa Manuel Couto Alves e incluiu uma intervenção desde a Ribeira de Silvalde até à Lagoa de Paramos, com a colocação de paliçadas de madeira de proteção às dunas, plantação de espécies dunares, construção de muro de proteção a poente do Bairro Piscatório, na Rua 2. Reforço em pedra da defesa frontal marítima. Construção de percursos transversais em madeira de acesso às praias.

As marés vivas desta

semana, com a forte ondulação, foram já o primeiro teste à resistência da nova proteção frontal do Bairro dos pescadores.

O novo espaço, além de mais seguro, está agora bem mais bonito, agradável e asseado, o que proporciona àquela população melhor qualidade de vida.

O valor da empreitada da Proteção Dunar do Litoral de Espinho foi de 698.421,00 euros, mais IVA, o que atingiu um milhão de euros.

Manuel Proença

Obra na praia de Paramos concluída antes do prazo previsto

Investimento e um milhão de euros requalifica praia, repõe passadiço e melhora acesso de barcos da Arte Xávega

O presidente da Câmara Municipal de Espinho Pinto Moreira, acompanhado do vice-presidente Vicente Pinto e do presidente da Junta de Paramos Manuel Dias visitaram a obra de enrocamento de proteção à praia, às habitações e à ETAR da Praia de Paramos.



A obra da responsabilidade da Câmara Municipal foi financiada a cem por cento pelo Programa Operacional de Valorização do Território-POVT, e custou

um milhão de euros.

Este investimento permitiu requalificar a praia, repor o passadiço dando continuidade ao existente e melhorou o acesso das

companhas de Arte Xávega em articulação com a Agência Portuguesa do Ambiente-APA e a Polícia Marítima.

A obra foi realizada pela

empresa M. Couto Alves SA dentro dos prazos e sem qualquer encargo ou necessidade de trabalhos a mais dos que estavam previstos no projeto inicial.

Nós, jovens, também somos agentes de desenvolvimento!

O Parlamento Europeu e o Conselho da União Europeia proclamaram 2015 o Ano Europeu para o Desenvolvimento, sob o mote "o nosso mundo, a nossa dignidade, o nosso futuro". No horizonte está 2030 e os novos objetivos de desenvolvimento sustentável, que sucedem aos objetivos de desenvolvimento do milénio.

O termo desenvolvimento pode ser usado nos mais diversos contextos e é alvo das mais variadíssimas interpretações, mas encontra-se eminentemente associado a uma ideia de futuro! A construção de um futuro mais próspero não é um exclusivo da juventude, mas os jovens serão, sem dúvida, os principais beneficiários do futuro que se pretende construir. É por este motivo que vemos como fundamental o reconhecimento dos jovens, enquanto importantes agentes deste processo de desenvolvimento.

A ONU já reconhece os jovens enquanto agentes de mudança social desde há várias décadas. Porém, são ainda muitos os obstáculos com que os jovens se deparam no que concerne a uma participação plena, efetiva e construtiva na sociedade. É neste sentido que o empoderamento dos jovens constitui uma das principais linhas de atuação do Conselho Nacional de Juventude, a plataforma que representa a voz da juventude em Portugal e que celebra trinta anos de existência em 2015.

Creemos que o empoderamento dos jovens é uma aposta que trará benefícios a longo prazo. No entanto, a ideia de que o empoderamento dos jovens consiste, apenas, em envolvê-los nos processos de discussão e tomada de decisão de políticas de juventude é redutora. Temas como a educação ou o acesso ao emprego digno surgem frequentemente como temas do interesse dos jovens. Contudo, negligenciar o papel dos jovens na discussão de outros temas, como por exemplo, a saúde ou a justiça, é negligenciar contributos que podem ser tão igualmente válidos e relevantes quanto os de outros atores sociais.

Por conseguinte, no âmbito da construção de um futuro que se pretende mais próspero, acreditamos que os jovens de-



OPINIÃO

CONTRA A CORRENTE

Samuel Caetano Vilela*

vem ser encarados como participantes plenos do processo de desenvolvimento e os objetivos estabelecidos para 2030 devem, assim, ser alvo de uma abordagem holística e transversal.

A participação dos jovens deve, contudo, ser encarada e a própria como um processo que necessita ser pensado e devidamente estruturado. São várias as iniciativas que têm vindo a ser desenvolvidas neste sentido e o empoderamento dos jovens tem sido um tema constante na agenda europeia. Ainda assim, como base deste processo de empoderamento, é crucial o aumento do investimento na educação formal, assim como o reconhecimento e a validação da educação não-formal.

Independentemente dos diferentes contextos socioeconómicos em que se encontrem inseridos, os jovens aspiram a uma participação plena, efetiva e construtiva na sociedade. Porém, para que tal seja possível, o desenvolvimento das capacidades dos jovens, nomeadamente do seu pensamento crítico, é fundamental. Jovens educados, sensibilizados, conscientes, autónomos e saudáveis serão sempre agentes positivos de mudança.

Um novo ímpeto à delimitação e implementação de políticas e programas de juventude, a todos os níveis, irá influenciar positivamente as condições sociais e económicas e o bem-estar presentes, mas também futuros. Construir um futuro mais próspero é algo que implica todos e todas e nós, jovens, fazemos questão de participar!

* Membro do Conselho Nacional de Juventude



Bloco de Esquerda visita Silvalde e Paramos

O Bloco de Esquerda (BE) esteve no domingo nas freguesias de Silvalde e Paramos, em mais uma iniciativa de pré-campanha. Conjuntamente com o cabeça de lista do BE às eleições legislativas do próximo dia 4 de outubro, Moisés Ferreira, estiveram outros membros da lista, assim como Manuela Vilares, eleita municipal do BE em Espinho e Humberto Cales.

O Bloco de Esquerda esteve em contato com a população destas freguesias do concelho de Espi-

nho, distribuindo o seu jornal de campanha e "tomando contato com um Portugal real que não é aquele de que falam o PSD e o CDS".

"Sabemos que a população destas freguesias sofreu imenso com os quatro anos de governo de Passos e Portas. Estas pessoas foram as mais afetadas pelas políticas da Direita. Foi a estas pessoas que carregaram nos impostos e cortaram nos apoios sociais, foram estas pessoas que ficaram sem emprego, são estas

peças que viram os seus filhos emigrar", referiram, aqueles elementos do BE durante a visita a Paramos e Silvalde.

Para o Bloco de Esquerda, "o importante é estar junto das pessoas de verdade. Não inventamos pessoas para cartazes de campanha, nem inventamos dados sobre o nosso país. Aquilo que conhecemos é a realidade. Conhecemos ainda a vontade e a necessidade de mudar. E por isso mesmo estivemos mais uma vez junto das pessoas para dizer que uma mudança a sério só pode existir com o Bloco de Esquerda".

Nesta sua ação de pré-campanha eleitoral, o BE reforça a proposta de "uma

verdadeira alternativa que passa por implementar políticas sociais e medidas para reforçar os direitos laborais. Com o Bloco de Esquerda, estas serão as prioridades de qualquer política: devolver os rendimentos a quem foi sacrificado com a austeridade e impor uma reforma fiscal que faça com que os ricos e as fortunas deixem de fugir aos impostos".

E concluem:

"Com o Bloco de Esquerda não haverá mais sacrifícios sobre os mesmos em nome de uma dívida pública que não foi o povo que criou nem se continuará a alimentar uma rede clientelar de negócios que desbarata o dinheiro público em benefício dos ricos".

<http://opimpolho.no.sapo.pt> • <http://josesarmento.blogspot.pt> • <http://sarmiento-news.blogspot.pt>

● PIMPOLHO

□ DESENHO E TEXTO DE: © José Sarmiento • 1014

O futebol
é um desporto...

... de massas...

... canelone, cotovelo,
gravata!!!...

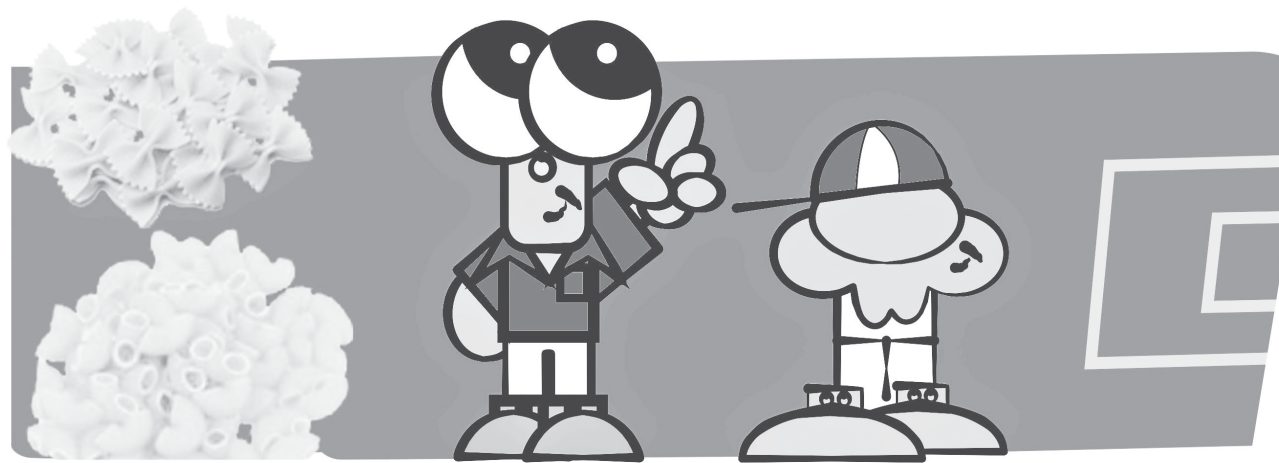

Semanário Registado na Direção-Geral de Comunicação Social sob o n.º 100594

DEFESA DE ESPINHO

Fundado em 27/Março/1932
PROPRIEDADE - EMPES - Empresa de Publicidade de Espinho, Lda.
Matriculada na Conservatória do Registo Comercial de Espinho sob o n.º 59, folhas 30 do livro C-1
Capital Social: 5.200,00 Euros
Contribuinte: 500 095 540

Administração
Fernando Cunha (gerente)
Joaquim Vasconcelos (gerente)

Detentores com mais de 10% do capital
Solverde - Soc. de Investimentos Turísticos da Costa Verde, Lda.

Direção
Lúcio Alberto
Email - lucio.alberto@mail.telepac.pt

Redação
Manuel Proença - miproenca@sapo.pt

Colaboradores
Albertino Ferreira; Ana Ribeiro; Carlos Salvador; Daniela Martins; Filipe Couto; Hugo Viegas; Joana Amorim; Paulo Malheiro e Vitor Lancha.

Colunistas
André Faria Silva; António Duarte Estêvão; António Regedor; Ferreira de Campos; Francisco Goulão; Joaquim Ribeiro; Jorge Madureira; José Sarmiento; Manuel Sancebas; Messias Pinto; Padre Rodrigo Lynce de Faria; Paulo Torres; Regina Bastos, Rita Pereira e Serafim Marques.

Departamento de Produção
António Guerra

Secretaria de Administração e Redação
Cristina Fonseca e Fernanda Oliveira

Serviços Administrativos e Publicidade
Av.º 8, 456 - 1.º andar - Sala R
Ap. 39 - 4501-853 ESPINHO Codex
Telef. 22 734 15 25 • Tlm. 936 540 320
Fax 22 731 99 11 • Email-empes@sapo.pt

Departamento de Redação
Av.º 8, 456 - 1.º andar - Sala H
Ap. 39 - 4501-853 ESPINHO Codex
Tlf. 227 319 912 • Tlm. 934 032 770
Fax 227 319 911
Email-defesadeespinho@mail.telepac.pt

Impressão
NÁVEPRINTER - Indústria Gráfica do Norte, SA - E.N. 14 (km 7,05)
Apartado 121 - 4471 MAIA Codex

Tiragem média
3.700 exemplares
Depósito Legal n.º 1604/83

Internet:
www.defesadeespinho.pt

Os textos (e ilustrações) de Opinião publicados nesta edição são da inteira responsabilidade dos seus autores, não vinculando, direta ou indiretamente, o cariz editorial e informativo deste jornal.

Novo Centro Escolar de Silvalde pronto para o início do ano letivo

O novo Centro Escolar de Silvalde (Escola Básica e Silvalde) será inaugurado em setembro próximo, com a abertura do ano letivo (2015/2016).

O presidente da Câmara Municipal de Espinho, Pinto Moreira e o vice-presidente com o pelouro da Educação, Vicente Pinto, acompanhados de técnicos da autarquia, visitaram as instalações da nova escola para observar todos os pormenores que importa corrigir ou alterar antes de setembro.

Este é o último dos três novos centros escolares construídos no concelho de Espinho e está dotado, tal como o de Anta

e Paramos, de condições de conforto para as crianças e de material e equipamento pedagógico

e didático de excelência.

As crianças do primeiro ciclo do concelho de Espinho fi-

cam, a partir de setembro, todas integradas em novos centros escolares, estando assim concre-

tizado um dos projetos estratégicos da autarquia no sector da Educação.



Remodelação da Nave Polivalente ascende os 400 mil euros

Prosseguem a bom ritmo as obras de remodelação da nave desportiva polivalente, num investimento da autarquia que ascende a 400 mil euros.

A iluminação está a ser substituída por outra que permite maior eficiência energética, instalação de novo piso, reparação da cobertura e novo pavimento adequado às modalidades desportivas ali praticadas.

As obras estarão concluídas antes do início da época desportiva.



DOMUSGEST

Administração de Condomínios - Desde 1996

Confie na nossa experiência

www.domusgest.net

Consulte-nos

Rua 21, 755, 1.º Dto. (junto às Finanças) - 4500-204 Espinho
Telf./Fax: 227 320 866 - Tlm. 964 875 154 - geral@domusgest.net

A melhor relação
QUALIDADE / PREÇO

Quinta da Malafaia - 12 de Setembro
Espinho * Viana do Castelo * Quinta da Malafaia

INATEL Viagens
ESPINHO

Rua 25, nº 409 (Mercado Municipal de Espinho) - Espinho
tlf. 234 043 920 | tlm. 930 685 697

Café
Snack-bar



Harmonia
Caffé

AGENTE PAYSHOP

PAGAMENTO DE FATURAS, PORTAGENS, RENDAS SOCIAIS,
CARREGAMENTO DE TELEMÓVEIS, ETC.

Rua da Igreja, 1100 ANTA - ESPINHO

AGENTE JOGOS SANTA CASA
EUROMILHÕES, RASPADINHAS, LOTARIAS,
TOTOLOTO, TOTOBOLA

Três espinhenses na lista de candidatos do PDR às Eleições Legislativas

Partido Democrático Republicano de Marinho e Pinto



Foto VÍTOR LANCHÁ

Na manhã de sexta-feira, o PDR marcou presença na Praça do Peixe (junto à antiga Fábrica de Conservas Brandão Gomes)

Francisco Marques Vidal, Manuel António Fontes e Célia Moreira França dos Santos, do concelho de

Espinho, figuram na lista de candidatos do Partido Democrático Republicano pelo distrito de Aveiro às

próximas Eleições Legislativas. Manuel de Pinho Vaz da Silva, de Avanca, que já foi presidente da

Assembleia Municipal de Estarreja, presidente da Comissão Política Concelhia do PSD de Estarreja e vice-

presidente da Direção do Benfica, lidera a lista aveirense do partido que, com Marinho e Pinto, concorre às eleições de 4 de outubro.

“Acredito que o PDR terá uma grande oportunidade de se afirmar nas próximas Eleições Legislativas, porque tem ideias novas”, disse Manuel de Pinho Vaz da Silva ao jornal *Defesa de Espinho* na manhã de sexta-feira, durante uma visita a Espinho, para aquilatar da atualidade do concelho e das necessidades e carências da comunidade. “Na continuidade do que Marinho e Pinto fez nas Eleições Europeias e face à falta de credibilidade que o PS tem demonstrado, assim como o grande desgaste dos partidos governantes, que impuseram duras políticas aos portugueses nos últimos quatro anos, e olhando para a realidade económica e social do país, o PDR poderá ser, de facto, uma lufada de ar fresco, mas fundamentalmente uma alternativa credível e capaz.”

“Por enquanto, o que se sabe é que os portugueses não sabem como será o futuro nos próximos tempos...”, notou o primeiro candidato do PDR no círculo eleitoral de Aveiro. “Ora com as bandeiras que o PDR traz para a campanha eleitoral e para a discussão política, nomeadamente centrada na justiça e na economia, penso que o PDR poderá criar uma grande expectativa no eleitorado. E, em função disso, o povo português irá dar uma oportunidade ao PDR. Ou seja, para o PDR ter um papel importante na próxima composição do Governo.”

Manuel de Pinho Vaz da Silva deu assim nota da sua confiança na eleição de um significativo número de candidatos do PDR para a Assembleia da República, estando expectante no que concerne “à eleição de um espinhense para deputado do PDR”, porque “o país, o distrito de Aveiro e o concelho de Espinho precisam do contributo do PDR” e “Espinho até tem tido dois deputados, um do PS e outro do PSD...”

Destacando que o distrito de Aveiro e o país “precisam de um plano estratégico de recuperação e desenvolvimento”, o engenheiro e gestor, natural de Avanca, mas que há cerca de década e meia presidiu à Assembleia Municipal de Estarreja, onde também liderou a Comissão Concelhia do PSD, vaticinou que “a recuperação socioeconómica e o desenvolvimento geral do país terá reflexo na região aveirense e naturalmente que Espinho também beneficiará das políticas do PDR e da capacidade de Marinho e Pinto.”

Manuel de Pinho Vaz da Silva preconizou que “se não houver um melhor rendimento do país, com políticas adequadas e compatíveis com a realidade nacional, e justas para com os portugueses, a tendência será para aumentar a emigração e o país ficará com menos população e mais envelhecida, resultando no desaparecimento do estado social daqui a quinze anos...”

Lúcio Alberto

Manuel de Pinho Vaz da Silva lidera lista distrital do PDR

Francisco Marques Vidal, Manuel António Fontes e Célia Moreira França dos Santos, do concelho de Espinho, figuram na lista de candidatos do PDR pelo distrito de Aveiro às próximas Eleições Legislativas.

Manuel de Pinho Vaz da Silva, de Avanca, que já foi presidente da Assembleia Municipal de Estarreja, presidente da Comissão Política Concelhia do PSD de Estarreja e vice-presidente da Direção do Benfica, lidera a lista aveirense do partido que, com Marinho e Pinto, concorre às eleições de outubro.

Manuel António Fontes (que já integrou o grupo coral do Orfeão de Espinho) é o mandatário distrital da campanha.

Eis a lista dos efetivos: Manuel de Pinho Vaz da Silva (Avanca - Estarreja); Mário Ferreira de Bastos (Santa Maria da Feira); Célia Moreira França dos Santos (Espinho); Francisco Manuel Duarte Marques Vidal (Espinho); Manuel António Lopes Ferreira Fontes (Espinho); Elisa Alice Pereira Machado da Silveira (Albergaria-a-Velha); Carlos Alberto Monteiro de Castro Nunes (Castelo de Paiva); António Manuel Santos Moreira (São João da Madeira); Patrícia Andreia Vasconcelos de Pina (Oliveira de Azeméis); Jacinto Moreira da Silva (Castelo de Paiva).

Elementos do PDR concelho e distrital junto ao edifício da Câmara Municipal de Espinho



Foto VÍTOR LANCHÁ

Funeral do jovem desaparecido em Brighton hoje às 15 horas

O corpo do jovem espinhense, Diogo Moreira, deverá ter chegado ontem, depois do fecho da edição, ao Aeroporto Internacional Francisco Sá Carneiro, no Porto, vindo de Brighton, ficando na Capela Mortuária da Igreja Matriz de Espinho.

O funeral do jovem espinhense realiza-se hoje, quinta-feira, pelas 15 horas, com missa na Igreja Matriz de Espinho, seguindo, depois, para o Cemitério de Anta, onde será sepultado.

Diogo Moreira foi dado como desaparecido na cidade de Brighton, em Inglaterra, a 13 de julho passado e foi encontrado morto no dia 22 de julho, próximo da estação de comboios daquela cidade inglesa.

O jovem de 29 anos terá supostamente caído numa ravina perto da estação de comboios de Brighton, no sul de Inglaterra, perto da casa onde foi visto pela última vez oito dias antes. O corpo foi encontrado numa ravina, próximo da estação de comboios de Brighton, na encosta paralela

à rua Howard Place, ao longo da qual se estende um muro que não chega a dois metros de altura com três linhas de arame farpado por cima, precipitando-se uma vertente, praticamente a pique com mais de vinte metros e acabou por ser identificado pela Polícia inglesa através de impressões digitais e com a colaboração da Polícia Científica Portuguesa.

Recorde-se que durante mais de uma semana amigos, parentes e a polícia desdobraram-se numa intensa e desesperada busca. Colaram-se cartazes por toda a cidade de Brighton com a fotografia do jovem espinhense e na Internet, através do Facebook, um grupo ia espalhando a notícia na tentativa de se encontrar Diogo.

Diogo Moreira é natu-

ral de Espinho, trabalhava num café, o Redroaster na cidade de Brighton, estudava na faculdade no curso de Geologia e Ciências Ambientais e completaria 30 anos em setembro.

Diogo Moreira tinha passado o fim-de-semana (11, 12 e 13 de julho) num festival em Leicester, a 260 quilómetros de Brighton, e que quando voltou não foi dormir em sua casa, mas na de Jovan Popovic, na rua Howard Place. O amigo, às 4 horas da madrugada, alegadamente quando foi à casa de banho, terá dado pela falta de Diogo e a porta de casa estava entreaberta, não se sabendo mais do paradeiro do jovem até ao dia 22 de julho, altura em que foi encontrado o corpo.

Manuel Proença

Padre José Pedro com novas funções na Diocese do Porto



Foto MP

O padre José Pedro Azevedo, até agora pároco de Espinho, irá desempenhar, em breve, as funções de Diretor do Secretariado da Pastoral Universitária, Diretor do Secretariado da Pastoral da Juventude e Capelão da Universidade Católica Portuguesa, Centro Regional do Porto.

Por nomeação do Bispo da Diocese do Porto, D. António Francisco dos Santos, conforme já havíamos noticiado, será o novo pároco de Espinho, o padre Artur Manuel Monteiro Pinto, até agora, pároco da Carregosa.

D. António Francisco dos Santos nomeou, ainda, Diácono Permanente, Colaborador do Pároco de Anta e Guetim, Joaquim do Couto Vieira.

Entretanto, o cônego Amadeu Ferreira da Silva, que tem ligações familiares com alguns espinhenses, foi nomeado Pároco in solidum da Sé, Vigarraria de Porto Poente, mantendo os múnus anteriores.

Na nomeação, publica-

da no sítio na Internet da Diocese do Porto, o Bispo refere que "é para o serviço do Povo de Deus, da sua comunhão e missão, que têm sentido as nomeações e os serviços pastorais, que cada um dos membros da Comunidade é chamado a realizar".

D. António Francisco dos Santos reconhece "o acrescido trabalho e a disponibilidade manifestada por todos aqueles que são chamados a novas missões" e afirma "o valor e o sentido diocesano do belo testemunho dado por todos quantos assumem novas responsabilidades ao serviço da Igreja. Devo igualmente afirmar o elevado testemunho de amor à Igreja revelado por quantos, por razão de idade ou de saúde, terminam os seus múnus pastorais exercidos de modo exemplar e generoso durante longos anos", sublinha, expressando "a minha comunhão e testemunho a gratidão da Igreja do Porto".

Manuel Proença



Fotos MP

Rotura em conduta de água na Rua 4

Uma rotura numa conduta de água, na Rua 4, junto à passadeira entre o Casino Espinho e a esplanada, causou o 'caos' automobilístico ao final da tarde de terça-feira. Uma

reparação que obrigou ao fecho da circulação automóvel entre a rotunda da Rua 15, em frente ao Centro Comercial Solverde 1 e o cruzamento da Rua 4 com a Rua 23.



Detido por conduzir com taxa de alcoolemia de 2,0

A Polícia de Segurança Pública de Espinho deteve, ao início da manhã do passado dia 13, um homem de 56 anos, por condução de automóvel, acusando uma taxa de alcoolemia de 2,00 g/l. Note-se que os valores da taxa

de alcoolemia acima de 1,2 g/l nos condutores já são considerados crime.

Entretanto, na semana passada, a Polícia registou nove acidentes de viação, dos quais não resultaram feridos.

Detido por suspeita de tráfico de haxixe

Um homem, de 23 anos, foi detido pela PSP de Espinho por suspeita de tráfico de estupefacientes.

Foram-lhes apreendidas cerca de 25 doses de haxixe.

CASINO ESPINHO



NAT KING COLE ★ LOUIS ARMSTRONG

TRIBUTO ★ AGOSTO ★ 21.22
JANTAR CONCERTO • SEXTA E SÁBADO

★★ **TRIBUTO** ★★

ABBA

sexta e sábado

JANTAR CONCERTO

28.29

AGO





Emoção no 'Canto' de Carminho

Espectáculo da fadista traz milhares à Alameda 8

"Espinho, que emoção! Venham mais cinco" - foi desta forma que Carminho se exprimiu, através da sua página no Facebook, no final do espetáculo na Alameda 8, na noite de sábado. Uma verdadeira enchente, milhares de pessoas, para assistirem ao segundo dos espetáculos musicais da Alameda 8. Carminho trouxe ao grande palco espinhense, alguns dos seus melhores temas e as músicas que preenchem o seu novo álbum 'Canto'.

O fado, encheu de emoção um espaço privilegiado, onde o público vibrou intensamente, esquecendo a instabilidade climática dessa noite.

Manuel Proença



Fotos CARLOS SALVADOR

"Mil e uma noites" no Casino Espinho

Promovido pela Sala de Jogo, na noite de sábado, realizou-se um show denominado "Mil e uma noites", num palco montado em frente à porta principal do Casino Espinho.

O público teve a oportunidade de subir ao palco e tirar 'selfies' com as dançarinas (Dança do Ventre) e o 'Rei da Pérsia'.



Fotos CARLOS SALVADOR





ANTONIO BANDERAS DESIGN

SERVIÇO

CINCO ESTRELAS

★★★★★

2015

LEVA 2 PAGA 1

EM TODOS OS ÓCULOS GRADUADOS

EM MARCAS EXCLUSIVAS

MONOFOCAIS E PROGRESSIVOS

OPTICALIA® ESPINHO

Rua 19, 343 r/c Dto ESPINHO. Telf: 227 322 340/ 964 706 973

Promoção válida de 1 de Maio a 31 de Agosto de 2015 e limitada à disponibilidade do stock existente. Leva 2 Paga 1 Graduado: A graduação será a mesma para os dois pares de óculos (graduações compreendidas na gama dos fornecedores Valsart, tanto para monofocais como para progressivos) e o cliente pagará sempre o par de óculos com o valor PVP mais elevado. 1º par de óculos: armações de qualquer marca, com lentes com tratamento anti-reflexo obrigatório. 2º par de óculos (sem custo): modelos seleccionados das marcas: Mango, H.E. by Mango, Pope Avanti, Custo Barcellona, Javier Larcenar e Antonio Banderas com lentes com tratamento anti-reflexo incluído. Promoção não acumulável com outras ofertas.

AGENDA

20 a 26 de agosto
(exceto dia 24)

14h30 - Cinema do Multimeios
"Mínimos" - sessão infantil em 3D

Seres amarelos unicelulares e milenares, os "minions" têm uma missão: servir os maiores vilões. Em depressão desde a morte de seu antigo mestre, eles tentam encontrar um novo chefe. Três voluntários, Kevin, Stuart e Bob, vão até uma convenção de vilões nos Estados Unidos e lá se encantam com Scarlet Overkill (Sandra Bullock), que ambiciona ser a primeira mulher a dominar o mundo!

16h30 e 21h30 - Cinema do Multimeios
"Mr. Holmes" - comédia/mistério (em 2D) para maiores de 12 anos

E se Sherlock Holmes não fumasse cachimbo, mas sim charutos? E se nunca tivesse usado o famoso chapéu de caça? Estas e outras revelações são feitas pelo próprio detetive que, já nos seus 90 anos, se ri dos mitos que foram criados à sua volta, ao mesmo tempo que procura uma forma de repor a verdade dos factos, nomeadamente no que respeita a informações veiculadas pelo seu assistente, Watson. Sherlock (Ian McKellen) acaba de chegar à sua remota quinta inglesa, vindo de um Japão devastado pela II Guerra Mundial. Ali pretende passar os últimos anos da sua vida na tranquila companhia das suas abelhas, da governanta da casa (Laura Linney) e do filho desta, Roger (Milo Parker). É com ele que Sherlock, que se debate com a perda progressiva de faculdades mentais, resolve partilhar as suas memórias, incluindo os detalhes de um caso que não chegou a resolver... Um filme de crime e mistério, com realização do norte-americano Bill Condon ("Deuses e Monstros", "Relatório Kinsey", "Dreamgirls", "O Quinto Poder"), sobre o mais famoso investigador da literatura. Apresentado fora de competição no Festival de Berlim, "Mr. Holmes" baseia-se no livro "A Slight Trick of the Mind", de Mitch Cullin, que apresenta uma visão alternativa do famoso personagem criado por Arthur Conan Doyle!

20, 21 e 22 de agosto

21 horas - Hotel Casino Chaves (da Solverde)

Espectáculo "Exotic Dreams" (com jantar na Sala Península), um remake do "Tribal Dreams", sucesso de bilheteiras em todos os Casinos Solverde pelos quais passou!

21 de agosto

21h30 - Alameda 8

Espinho e Mar a Cantar na Festa (Feira) do Livro

21 e 22 de agosto

21 horas - Casino Espinho
Tributo a Nat King Cole e Louis Armstrong
O jazz e o bolero convidam a um animado jantar no Restaurante Baccará, acompanhado



Fotos CARLOS SALVADOR



Sixties "dão" música na Feira (Festa) do Livro

A banda dedicada a "covers" de música dos anos 60, nomeadamente Beatles, entre outros, atuou

na Feira (Festa) do Livro da Alameda 8.

Os Sixties formaram-se em 1962, em Espinho, com o nome Lunares e assim atuaram por vários anos até que o serviço militar e a guerra em África

desfizeram o grupo. "Cada um fez a sua vida" e acabaram por reativar o grupo agora que já todos os seus membros estão reformados e têm tempo para se dedicar de novo à música.

pelos grandes clássicos da música internacional. Um espetáculo que homenageia dois intérpretes de renome da música americana, que deixaram um legado inesquecível!

23 horas - Hotel Casino Chaves (da Solverde)

Concertos de música ao vivo com Tête-à-tête, no Bar Plaza (entrada livre)
Com a voz de Joana Manarte acompanhada por João Mascarenhas ao piano, o grupo anima a noite com ritmos de jazz, tango, blues, MPB, rock, entre outros...

21, 22, 28 e 29 de agosto

22 horas - Planetário do Multimeios
Sessões de noite de observação

22 de agosto

22 horas - Alameda 8
Concertos de verão - António Zambujo

22, 23, 29 e 30 de agosto

15h30 - Planetário do Multimeios
"Lendas do céu noturno: Perseu e Andromeda" (projeção imersiva a 360°)

16h30 - Planetário do Multimeios

"Nanocam" (projeção imersiva a 360°)

17h30 - Planetário do Multimeios

"Planetas Anões" (projeção imersiva a 360°)

25 de agosto

16h30 - Planetário do Multi-

meios

"Ópera Espacial: do Sistema Solar ao Infinito", com duração de 40 minutos, é apresentada (para maiores de 6 anos) no seu formato original com voz em inglês e sem legendas. A viagem em "Ópera Espacial" é concebida e harmonizada inteiramente com a obra de Gustav Holst, "Os Planetas, Op. 32", que é uma de suas obras mais amadas e admiradas. Esta foi escrita em 1914, cavalgando a tendência da altura num renovado e crescente interesse para com a astrologia ea teosofia. A ópera foi realizada em duas fases distintas: a primeira fase com Marte, Vênus e Júpiter e a segunda fase com Saturno, Urano, Netuno e Mercúrio, após um hiato com a realização de outras composi-

ções. A última nota foi escrita em 1916...

27 de agosto a 2 de setembro (exceto dia 31)

14h30 - Cinema do Multimeios
"Home - a minha casa" (com realização de Tim Johnson) - sessão infantil para maiores de 6 anos (animação em 3D)
Quando a Terra é invadida pelos excessivamente confiantes Boov, uma raça alienígena em busca de um novo local ao qual chamar Lar, todos os humanos são prontamente realojados, enquanto os Boov se atarefam com a reorganização do planeta. Mas quando Tip, uma miuda cheia de recursos, consegue escapar à captura, ela dá consigo como cúmplice accidental de um Boov banido chamado Oh. Os dois fugitivos apercebem-

se que há muito mais em jogo do que do que o relacionamento intergaláctico e embarcam na viagem das suas vidas...

16h30 e 21h30 - Cinema do Multimeios

"Missão impossível: Nação secreta", do realizador Christopher McQuarrie e com os atores Tom Cruise, Jeremy Renner e Simon Pegg - ação/aventura (em 2D)

Com a IMF desmantelada e Ethan Hunt excluído, a equipa enfrenta uma rede de agentes especiais extremamente qualificados: o Sindicato. Estes operacionais altamente treinados estão determinados em criar uma nova ordem mundial através de uma série de ataques terroristas. Ethan reúne a sua equipa e junta forças com Faust, uma agente britânica excluída, que pode ou não ser membro desta nação secreta, com o grupo a fazer face à missão mais impossível de sempre...

28 e 29 de agosto

21 horas - Casino Espinho

Tributo aos ABBA

Espectáculo (com jantar no Restaurante Baccará) de homenagem ao famoso grupo sueco com interpretações dos famosos êxitos de Benny Andersson, Anni-Frid "Frida" Lyngstad, Björn Ulvaeus e Agnetha Fältskog. Temas como "Fernando", "Dancing Queen", "Waterloo", "The winner takes it all" ou "Super Trouper" fazem parte do alinhamento, numa noite marcada pela música que, nos anos 70, contribuiu para uma popularidade acrescida do quarteto sueco!

23 horas - Hotel Casino Chaves (da Solverde)

Concertos de música ao vivo com Bruce Brothers Duet, no Bar Plaza (entrada livre)

Com um repertório variado que vai do jazz ao pop e soul, Bruce Crorie e Luís Ribeiro formam um duo de guitarra e voz que deriva do quinteto Bruce Brothers e apresentam diferentes sucessos de artistas emblemáticos como Stevie Wonder, George Michael, Sting e Tom Jobim!

29 de agosto

22 horas - Alameda 8

Concertos de verão - Diabo na Cruz

Até 29 de agosto

Bienal Internacional Mulheres d'Artes - FACE/Museu Municipal

Segunda a sexta das 10 às 19 horas

Sábado das 11 horas às 13h30 e das 14h30 às 19 horas

5 de setembro

22 horas - Alameda 8

Concertos de verão - Real Combo Lisbonense

Até 13 de setembro

Segunda edição da exposição "Peça a Peça" (construções Lego) - Centro Multimeios
Terça e quarta-feira: 9h30 às 18h30

Quinta e sexta-feira: 9h30 às 18h30 e das 21 às 22 horas
Sábado e domingo: 14h00 às 19h00 e das 21 às 22 horas



Festa do Pescador anima Silvalde

Muita música, animação e as tasquinhas, fizeram parte da Festa do Pescador, no Bairro Piscatório, durante o fim-de-semana. Espetáculos musicais à noite ('Bossa Nova', 'Irmãos Leais', 'Duo Mar Calmo', Paulo Sérgio e 'Bandaneia'), com muita animação e insufláveis todos os dias, gratuitos, para as crianças, foram as componentes mais evidenciadas durante

estes festejos.

As coletividades desportivas, recreativas e culturais e os artesãos silvaldenses juntam-se para celebrar a excelência do mar e da arte xávega. Músicos convidados, tasquinhas com petiscos variados, trajes piscatórios, insufláveis gratuitos e muita animação durante os dias da iniciativa da Junta de Freguesia de Silvalde.

Festa do Emigrante Vareiro anima Praia de Paramos

Numa organização da Associação Paramos em Movimento, o lugar da Praia de Paramos foi o cenário da edição de 2015 da Festa do Emigrante Vareiro.

Foram quatro dias de grande animação, sobretudo no domingo, com a atuação do conhecido humorista, Fernando Rocha e com a atuação do artista paramense, Jorge Bandeira.

A Festa do Emigrante Vareiro contou com as atua-

ções do grupo Diapasão, Artmedia Band, Duo JJ e Paulo Fernandes.

No sábado foi celebrada uma missa de homenagem ao emigrante e vareiro, na Capela de S. João e no domingo, uma aula de zumba com Marta Dias.

Antes das atuações de Jorge Bandeira e de Fernando Rocha, no domingo, realizou-se um jantar de convívio no Restaurante Casarão do Emigrante.

Apostador ganha jackpot de cerca de treze mil euros no Casino Praia da Rocha

O Casino Praia da Rocha atribuiu, no último dia de julho, um jackpot de 12.721 euros e 81 cêntimos a um apostador português, após algumas jogadas na máquina Black & White - Bally.

O jogador, residente no norte do país, encontrava-se a jogar na máquina de

Vídeo Rolos n.º 65403 e, após algumas jogadas, foi contemplado com o primeiro prémio no valor de acima indicado.

O prémio atribuído pela Solverde soma-se aos restantes jackpots distribuídos, nos últimos tempos, pelos Casinos do Grupo.

Setembro com Frederico BC e Pedro Abrunhosa no Casino Espinho

Frederico BC será o primeiro a atuar no Casino Espinho no mês de setembro, nos dias 4 e 5. Com o primeiro disco a solo editado em 2011 e em vésperas de lançar o seu segundo álbum, o cantor apresenta, no Restaurante Bacará, um concerto intimista e apaixonante que, com temas celebrizados por Frank Sinatra, Tony Bennett ou Bruno Mars, dá som e ritmo ao Swing - um estilo de jazz que vai fascinar a plateia.

Segue-se, a 11 e 2, Eduardo Madeira e Manuel Marques, a dupla de humoristas, que promete um espetáculo muito divertido. Eduardo Madeira e Manuel Marques prometem muitas gargalhadas num espetáculo surpreendente em que a música pontua uma comédia onde a política, a sociedade e o desporto serão debatidos muito seriamente de forma "isenta e plural".

'Stand da Comédia' é o espetáculo programado para o Casino Espinho (Restaurante Bacará) para os dias 18 e 19 de setembro. O humor regressa com o Stand da Comédia - espetáculos com cerca de 90 minutos protagonizados pelos emblemáticos humoristas João Seabra, Hugo Sousa e Miguel 7 Estacas. Uma sessão variada de boa disposição que passa pela 'stand up comedy', pela interpretação e recriação de personagens, 'sketches' humorísticos, improvisos, interação com o público, ventriloquismo, magia cómica e música. Será, certamente, uma noite única com alguns dos nomes mais importantes do humor nacional.

Oscar Branco e Rui

Xará subirão ao palco do Restaurante Bacará no dia 25 de setembro. Dois humoristas que garantem a comédia pura a que ninguém vai ficar indiferente.

Por sim, no dia 26 de setembro, pela primeira vez, o Casino Espinho recebe Pedro Abrunhosa para um concerto imperdível, no Salão Atlântico.

Pedro Abrunhosa celebra 20 anos de uma carreira que o consagrou como um dos melhores músicos da década de 90 e que tornou intemporais canções como "Não posso mais", "Se eu fosse um dia o teu olhar" ou "Tudo o que te dou". Para além dos hits de sempre, Abrunhosa dá voz ao seu último disco "Contramão", que inclui o dueto com Camané "Para os braços da minha mãe" e que contou com a produção de João Bessa e com os habituais músicos do Comité Caviar. O preço, por pessoa, para este espetáculo é de 50 euros.

Setembro é, também, o Mês da Piña Colada. Para terminar a época balnear, o Casino Espinho dedica o mês de Setembro à Piña Colada. O cocktail feito à base de rum, leite de coco e sumo de ananás apresenta-se como a proposta ideal para uma pausa no jogo ou para acompanhar qualquer um dos espetáculos na melhor companhia.

Setembro será, também, o Mês da Bifana no Casino Espinho - um petisco tipicamente português que remete para momentos de convívio. O paladar nacional da bifana pode ser harmonizado com uma cerveja ou outra bebida a gosto numa simbiose gastronómica perfeita, nos Bares do Casino.

Hotel Casino Chaves com humor, música e gastronomia

O Hotel Casino Chaves, no dia 5 de setembro, recebe o espetáculo "Humorista Gourmet". Trata-se de um conceito de humor e animação protagonizado por António Lopes que, com base no improviso e na sátira, encarna diferentes e versáteis personagens que vão divertir o jantar na Sala Península.

No dia 19, o Hotel Casino Chaves recebe o espetáculo de Miguel Araújo. Um concerto imperdível que pode ser assistido acompanhado de jantar no conforto da Sala Península ao som de um dos singles mais escutados de 2015: "Os Maridos das Outras".

Criador, músico e autor d'Os Azeitonas, Miguel Araújo marcou o panorama musical português com fenómenos como "Anda comigo ver os aviões" ou "Quem és tu miúda". Depois do sucesso do seu álbum a solo "Cinco Dias e Meio", lançado em 2012, o cantor português apresenta o mais recente disco intitulado "Crónicas da Cidade Grande".

Entretanto, a 4 e 12 de setembro, o Hotel Casino Chaves celebra "Sabores Solverde".

Os "Sabores Solverde" de setembro acolhem dois jantares temáticos com sabores tipicamente nortenhos. No dia 4, a proposta passa por vitela Barrosã no espeto e, a 12 do mesmo mês, a sugestão vai para porco Bísaro, também no espeto.

Sabores Solverde é um conceito de degustação que apresenta, mensalmente, uma variedade de pratos tradicionais com o melhor da gastronomia portuguesa - no Restaurante La Palette.

Aos sábados, o Hotel casino Chaves terá Música ao Vivo - espetáculos ao vivo de Andor Violeta, Carolina & Miguel Santos, Mário Correia & Cristóvão Ferreira e, ainda, Tête-à-tête.

Os Andor Violeta sobem

ao palco a 5 de setembro para dar voz a uma noite de boa disposição e relembrar clássicos da música pop, jazz e bossa nova. No dia 12, Carolina & Miguel Santos apresentam um espetáculo de voz, piano e guitarra que levam o público a viajar pelos mais variados géneros e êxitos da música pop.

A 19 do mesmo mês, é a vez de Mário Correia & Cristóvão Ferreira, que aliam a guitarra ao piano e apresentam temas da atualidade que vão desde o pop/rock internacional, ao rock português, ao reggae e, também, ao jazz. Por último, a 26 de setembro, os Tête-à-tête enchem de sonoridade o Bar Plaza, num ambiente de piano-bar, com a voz de Joana Manarte e João Mascarenhas ao piano.

Um conjunto de concertos imperdíveis no Bar Plaza, com entrada livre, é a sugestão animada do Hotel Casino Chaves para os sábados de setembro.

Setembro será, em Chaves, no Hotel Casino, Mês da Caipirinha - refrescante, brindado com gelo, cachaça, lima e açúcar, a receita da tradicional bebida brasileira - Caipirinha - será um hino permanente ao final do verão.

A Caipirinha pode ser saboreada num belo fim de tarde ou numa noite divertida, a acompanhar um dos fantásticos espetáculos que a Solverde proporciona, e está disponível nos bares Gran Via e Black Tie.

Por fim, setembro será Mês da Francesinha no hotel Casino Chaves. Uma proposta para um dos mais apreciados pratos da gastronomia típica da Invicta - a Francesinha.

A tradicional e única sanduíche faz-se acompanhar de uma agradável bebida de pressão e pode ser degustada nos Bares Gran Via e Black Tie, para que a companhia dos amigos ou da família tenha outro sabor.

Furtos no Cemitério de Silvalde

O Cemitério de Silvalde foi alvo de assaltos na passada semana. Os larápios, supostamente durante a noite, entraram naquele cemitério e furtaram símbolos religiosos e objetos em metal. Os silvaldenses foram dando conta dos furtos (em mais de três dezenas de campos) ao longo da semana, nas visitas às sepulturas.



“Posso assegurar que um dos objetivos estratégicos da nossa Direção é a aposta na formação. Essa aposta é transversal a todas as modalidades e o voleibol não foge à regra. A formação do voleibol tem um líder que é o Miguel Amorim, pessoa que muito prezo pela sua seriedade, competência e dedicação. É um verdadeiro tigre na forma como tem vivido e trabalhado no sentido de recuperar a formação do clube, que encontramos perfeitamente à deriva, e foi capaz desde logo de formar uma grande equipa em torno dele, quer na dimensão como na qualidade. Foram escolhidos os coordenadores para a próxima época: o professor Bruno Fonseca será o coordenador do segmento masculino e o professor Nené Morais o do segmento feminino. Ambos têm uma larga experiência e uma paixão pelo jogo, treino e modalidade reconhecidas. Além disso ambos sabem e conhecem na perfeição o que significa a mística tigre pois passaram pelo nosso departamento de formação como jogadores ou treinadores. Já muito mudou mas o melhor ainda está para vir. Há ainda uma certa desconfiança mas é preciso, ainda mais nesta altura, que todos, atletas e pais, confiem em nós e não atraiçoe o clube. Quem o fizer mostrará apenas que não é digno de representar novamente no futuro o Sporting Clube de Espinho. Acho que o clube não merece que continuem a repetir mentiras até que estas se transformem em verdades. Isso não vamos deixar acontecer. Os outros não são melhores que o Sporting Clube de Espinho porque o nosso clube é o clube de mais tradição e conquistas do País. Esta realidade é incontornável e demonstrável facilmente pela estatística”.

- Quais os escalões que estarão em competição e quais os principais objetivos?

“No masculino, o clube terá todos os escalões menos os cadetes e juvenis, situação que considero inadmissível mas é o legado deixado dos últimos anos. No feminino, terá todos os escalões, menos as seniores”.

- Há algum projeto para a reestruturação do voleibol feminino no clube?

“O voleibol feminino tem um problema de horizonte mas torno público desde já o compromisso de formar equipa sénior a muito curto prazo. Na pior das hipóteses, esta será criada na época de 2017/18 mas espero que o possamos antecipar pelo menos para a época 2016/17. O clube não pode continuar a formar atletas que depois não podem dar continuidade à sua carreira desportiva por

inexistência de equipa sénior. Obviamente que há que criar as condições necessárias para o efeito e é para isso que trabalharemos atempadamente”.

- O plantel da equipa sénior já está fechado?

“Os planteis nunca estão fechados...mas está quase. Os atletas têm vindo a ser apresentados através da nossa plataforma digital (facebook e instagram). Acresce apenas dar nota de que será uma equipa de grande valor, uma mescla de experiência e juventude e tenho sentido um entusiasmo e motivação enorme de todos os que vão fazer do grupo de trabalho. Acho que estão criados os condimentos necessários para que a época corra da melhor maneira e funcione como relançamento do voleibol do Sporting Clube de Espinho”.

- A contratação do Kibinho será uma mais-valia ou há mais trunfos na manga?

“O Kibinho dispensa apresentações aos espinhenses. É, além de um grande atleta, um grande homem e um filho adotado da cidade e clube. No entanto, ninguém pense que é o jogador A ou B que vai resolver os problemas do clube. Os problemas têm de ser resolvidos em conjunto e os jogos ganhos pela equipa. A seriedade no trabalho, disciplina, humildade e união é que serão os trunfos nas nossas mangas”.

- Qual a razão que vos levou a apostar no Filipe Vitó e na equipa técnica que o acompanha?

“O Filipe Vitó é uma figura do clube e do voleibol português. Juntamente com a equipa técnica que o acompanha, os professores João Santos e Pedro Teixeira, tem feito um ótimo trabalho, dadas as condicionantes e falta de apoio diretivo, e só temos pena pela saída do João Carronha, que escolheu abraçar outro projeto de vida. Temos toda a confiança de que vão continuar a desenvolver um trabalho ainda melhor na próxima época”.

- Haverá alguma ligação entre a formação (juniores) e os seniores?

“Tal como o clube é um só, a secção deixará de estar, de certa forma, espartilhada. Este ano, integrarão o plantel sénior cinco atletas de primeiro ou segundo ano de seniores (julgo até que um deles ainda tem idade de júnior), quatro deles formados dentro do Sporting Clube de Espinho. O clube vai funcionar de forma integrada e obviamente que haverá uma atenção especial aos juniores pois é um escalão já da chamada ‘alta competição’, imediatamente anterior à passagem dos jovens a seniores. No caso do feminino, a equipa de juniores será a antecâmara da futura equi-



Foto MP

pa de seniores”.

- O sorteio do Campeonato foi o mais favorável?

“Os sorteios são o que são. Temos de jogar contra todos os adversários mas é verdade que vamos ter uma entrada em competição muito exigente, com um mês de outubro de grandes decisões e jogos de elevado grau de dificuldade. Vamos enfrentar a competição jogo a jogo e sempre com a humildade e a perspetiva de dar o máximo para ganhar cada um deles. Temos portanto de nos adaptar à realidade e não é muito

importante fazer grandes juízos de valor relativamente à benevolência ou não do sorteio. Até porque tudo vai depender do que cada equipa for capaz de fazer. O caminho faz-se andando e nós vamos caminhar seguros e decididos”.

- Como será a pré-temporada da equipa sénior (torneios)?

“Muito em breve essa informação será veiculada publicamente mas haverá obviamente vários jogos de preparação e um torneio que vamos organizar, como habi-

tualmente. Fazer uma boa pré-época é importantíssimo para o que a seguir vem e uma fase de trabalho intenso e teste das diversas soluções ao dispor da equipa técnica”.

- O Sporting de Espinho conseguiu manter ou reforçar a sua sponsorização, nomeadamente com a Delta Cafés e com a Solverde?

“O Sporting Clube de Espinho pretende melhorar a sua performance desportiva e organizativa e como tal irá seguramente dar outra visibilidade e notoriedade aos seus parceiros. O voleibol tem

conseguido manter importantes apoios pois apresenta um produto de excelência. Como diretor da secção, estou ciente do trabalho a desenvolver no sentido de acrescentar valor ao espetáculo para que a excelência dentro de campo seja acompanhada por excelência fora dele. Se isso for conseguido, os nossos parceiros vão rapidamente perceber que os apoios, financeiros e outros, estão a ser bem aplicados e que a associação ao Sporting Clube de Espinho é benéfica para as suas marcas. De momento é importante dar nota da gratidão que sentimos p/ acreditarem em nós. Os parceiros do voleibol tigre são de excelência pois Solverde, Delta e Vitalis, bem como a própria Câmara Municipal de Espinho, são marcas de grande valor e notoriedade pelo que o nível de exigência é elevado mas acreditamos que vamos estar à altura. Há depois ainda outros sponsors de âmbito mais local e regional, como o Espaço Z e Oscacer, a quem estamos também muito gratos por acreditarem em nós e no nosso projeto. Obviamente procuraremos no futuro reforçar as nossas relações e, sempre que possível, os apoios bem como procurar encontrar novos sponsors e patrocinadores. O crescimento e alargamento dos apoios será sempre benéfico para o clube, secção e parceiros”.

- Qual o significado, afinal, do ‘produto’ Sporting Clube de Espinho Voleibol?

“Para mim, que sou do Sporting Clube de Espinho desde que me conheço, o clube não é um produto...é um amor, uma causa, uma devoção. Nasci Sporting Clube de Espinho e morrerei Sporting Clube de Espinho! Acredito que muitos espinhenses como eu, se sintam exatamente desta mesma maneira. Para as pessoas de fora, ou que não sintam o clube como nós, o produto Sporting Clube de Espinho Voleibol é um produto de excelência. Mesmo aqueles que não seguem a modalidade tão de perto, sabem que “vólei...é do Espinho!”, como diz a letra da nossa música de eleição. Não é por acaso que a cidade é conhecida como a ‘Capital do voleibol’...reconhecimento que é consequência das conquistas e façanhas do voleibol do Sporting Clube de Espinho. Devemos olhar com muito orgulho para o nosso passado, pois somos o que somos devido ao trabalho, mais ou menos visível, de muita gente, muitas gerações de espinhenses, de homens e mulheres que serviram o nosso clube e se empenharam em fazer deste clube aquilo que ele ainda é! O clube está vivo e o voleibol do Sporting Clube de Espinho vai seguramente continuar a ocupar lugar de destaque no topo do voleibol nacional”.

Kibinho regressa aos tigres



O central ex-Benfica, Kibinho, irá vestir a camisola do Sporting Clube de Espinho na próxima temporada, ao serviço da equipa sénior masculina que irá jogar o Campeonato Nacional da 1.^a Divisão de voleibol. Os tigres, que estarão sob o comando técnico de Filipe Vitó coadjuvado por João Santos e Pedro Teixeira, irão contar, também, com o internacional portu-

ês Filipe Pinto, atacante-ponta formado no Sp. Espinho, o central Phelps (Phelipe Martins), Miguel Maia e Hugo Ribeiro, que renovaram por mais uma época.

O Sporting Clube de Espinho irá contar, também, com o jovem líbero espinhense, José Neto, Bernardo Matos (um zona 4 muito promissor, internacional júnior português, formado nas es-

colas de formação do Sporting de Espinho e que jogou na época passada na equipa de juniores do Leixões), Tomás Guerra (ajovem promessa do voleibol nacional, distribuidor, internacional júnior formado no Leixões) e Pedro Maia que regressa depois do empréstimo à Associação Académica de Espinho na segunda metade da época passada.

II LIGA

1.ª jornada - Resultados

Tondela-Sporting	1-2
Belenenses-Rio Ave	3-3
FC Porto-V. Guimarães	3-0
V. Setúbal-Boavista	2-2
U. Madeira-Marítimo	2-1
Moreirense-Arouca	0-2
Sp. Braga-Nacional	2-1
Benfica-Estoril	4-0
P. Ferreira-Académica	1-0

Classificação

	P	J	V	E	D	GM-GS
Benfica	3	1	1	0	0	4-0
FC Porto	3	1	1	0	0	3-0
Arouca	3	1	1	0	0	2-0
P. Ferreira	3	1	1	0	0	1-0
Sp. Braga	3	1	1	0	0	2-1
Sporting	3	1	1	0	0	2-1
U. Madeira	3	1	1	0	0	2-1
Belenenses	1	1	0	1	0	3-3
Rio Ave	1	1	0	1	0	3-3
Boavista	1	1	0	1	0	2-2
V. Setúbal	1	1	0	1	0	2-2
Marítimo	0	1	0	0	1	1-2
Nacional	0	1	0	0	1	1-2
Tondela	0	1	0	0	1	1-2
Académica	0	1	0	0	1	0-1
Moreirense	0	1	0	0	1	0-2
V. Guimarães	0	1	0	0	1	0-3
Estoril	0	1	0	0	1	0-4

Próxima jornada
Rio Ave-Sp. Braga
Sporting-P. Ferreira
Marítimo-FC Porto
Boavista-Tondela
Estoril-Moreirense
Nacional-U. Madeira
V. Guimarães-Belenenses
Arouca-Benfica
Académica-V. Setúbal

II LIGA

2.ª jornada - Resultados

Mafra-Sporting B	2-0
Benfica B-Penafiel	1-0
SC Braga B-Gil Vicente	1-0
Famalicão-Olhansense	1-0
Farense-UD Oliveirense	2-0
Freamunde-Varzim	1-1
Portimonense-Ac. Viseu	1-2
Leixões-Atlético CP	0-1
Feirense-Desp. Aves	2-2
Oriental-V. Guimarães B	4-4
Santa Clara-FC Porto B	1-2
Sp. Covilhã-Chaves	0-1

Classificação

	P	J	V	E	D	GM-GS
Oriental	3	1	1	0	0	3-0
Portimonense	3	1	1	0	0	2-1
Famalicão	3	1	1	0	0	2-1
Atlético CP	3	1	1	0	0	1-0
Santa Clara	3	1	1	0	0	1-0
Sp. Covilhã	3	1	1	0	0	1-0
Ac. Viseu	3	1	1	0	0	1-0
SC Braga B	1	1	0	1	0	2-2
Benfica B	1	1	0	1	0	1-1
Mafra	1	1	0	1	0	1-1
Chaves	1	1	0	1	0	2-0
Olhansense	1	1	0	1	0	1-1
Gil Vicente	1	1	0	1	0	1-1
Penafiel	1	1	0	1	0	0-0
Feirense	1	1	0	1	0	0-0
Leixões	1	1	0	1	0	0-0
Sporting B	1	1	0	1	0	0-0
Varzim	0	1	0	0	1	1-2
FC Porto B	0	1	0	0	1	1-2
V. Guimarães B	0	1	0	0	1	0-1
Freamunde	0	1	0	0	1	0-1
Desp. Aves	0	1	0	0	1	0-1
Farense	0	1	0	0	1	0-1
UD Oliveirense	0	1	0	0	1	0-3

Próxima jornada
Atlético-Benfica B
Aves-Portimonense
Chaves-Famalicão
Feirense-Mafra
Olhansense-Penafiel
Oliveirense-Santa Clara
Acad. Viseu-Sp. Braga B
Sporting B-Farense
V. Guimarães B-Freamunde
Varzim-Leixões
FC Porto B-Oriental
Gil Vicente-Sp. Covilhã



Fotos: ANTONIO OLIVEIRA

EFE Tigres encerra época de andebol de praia com gala na Junta de Espinho

Realizou-se no fim-de-semana a última atividade - 'II Bye Bye Beach Handball' - para os escalões de formação da Escola de Formação de Espinho - Os Tigres, onde se celebrou o final de época com diversas atividades direcionadas para os 'Pequenos Tigres'.

Após uma manhã preenchida com atividades lúdicas, seguiu-se um piquenique com toda a Família Tigre (pais, atletas, apoiantes, staff),

promovendo assim a interação e o convívio entre todos os membros.

Durante a tarde voltou a emoção aos campos da Praia da 37 com um Torneio de Andebol de Praia, onde todos os atletas presentes participaram, e o dia culminou com a "II Gala - Escola de Formação de Espinho - Os Tigres" no Auditório da Junta de Freguesia de Espinho, onde o mesmo esteve completamente lotado, preen-

chendo os 180 lugares sentados assim como as galerias envolventes.

Durante a gala foram atribuídas distinções de 'Tigre do Ano' e 'Tigre Revelação' a todos os escalões da EFE - Os Tigres, 'Treinador do Ano de Formação e Competição' assim como menções honrosas à Junta de Freguesia de Espinho, Câmara Municipal de Espinho e a Mário Bernardes - Coordenador Nacional de Andebol de Praia da Fede-

ração de Andebol de Portugal.

Os Tigres dos escalões mais novos (bambis e minis masculinos/femininos) foram também distinguidos, sendo todos eles 'Tigres do Ano' e 'Tigres Revelação'.

Eis os distinguidos nas várias categorias:

Infantis masculinos: André Sousa (Tigre do Ano) e João Félix (Tigre Revelação).

Iniciados masculinos: João Póvoa (Tigre do Ano) e Jorge Ferreira (Tigre Revelação).

Iniciados femininos: Bárbara Malta (Tigre do Ano) e Luísa Oliveira (Tigre Revelação).

Rookies masculinos: Tiago Ferreira (Tigre do Ano) e Ivo Bernardo (Tigre Revelação).

Rookies femininos "B": Beatriz Figueiredo (Tigre do

Ano) e Rita Gomez (Tigre Revelação).

Rookies femininos "A": Sara Silva (Tigre do Ano) e Filipa Barbosa (Tigre Revelação).

Masters masculinos: Vítor Pinhal (Tigre do Ano) e Bruno Gonzaga (Tigre Revelação).

Masters femininos: Joana Guimarães (Tigre do Ano) e Joana Melo (Tigre Revelação).

Treinador do Ano: Bruno Gonzaga (Formação); João Fonseca e Vasco Silva (Competição).

A Escola de Formação de Espinho - Os Tigres fez questão de agradecer "a todos os que de certa forma colaboraram com o projeto no decorrer deste ano e deixa um agradecimento a todos os patrocinadores e apoios, pois são uma parte fundamental no desenvolvimento deste sucesso".

Novasemente joga Supertaça com Quinta dos Lombos e começa Campeonato a 12 de setembro

A equipa de futsal do Novasemente Grupo Desportivo vai disputar, a partir de 12 de setembro, a primeira fase do Campeonato Nacional de futsal feminino - I fase, Zona Norte.

As campeãs nacionais irão jogar com as equipas da Santa Luzia Futebol Clube, Lusitano Futebol Clube (Vildemoinhos), Grupo Cultural Recreativo Nun'Alvares, Grupo Desportivo de Chaves, Sporting Clube Canidelo, Restauradores Avintenses e Futebol Clube Vermoim.

Entretanto, a equipa do Novasemente, campeão nacional, irá disputar a Supertaça de Futsal Feminino no próximo dia 30 de Agosto, às 13h30, em Oliveira de Azeiteiros (Pavilhão Dr. Salvador Machado), com a Quinta dos Lombos, vencedor da Taça de Portugal.

Eis o calendário de jogos da I Fase do Nacional de Futsal Feminino, Zona Norte:

- 5.ª Jornada (10 outubro)**
Canidelo-R. Avintenses
Nun'Alvares-Lusitano
Santa Luzia-Chaves
Vermoim-Novasemente
- 6.ª Jornada (17 outubro)**
Vermoim-R. Avintenses
Lusitano-Canidelo
Chaves-Nun'Alvares
Novasemente-Santa Luzia
- 7.ª Jornada (24 outubro)**
R. Avintenses-Lusitano
Canidelo-Chaves
Nun'Alvares-Novasemente
Santa Luzia-Vermoim
- 8.ª Jornada (31 outubro)**
Nun'Alvares-Santa Luzia
Canidelo-Novasemente
R. Avintenses-Chaves
Lusitano-Vermoim
- 9.ª Jornada (7 novembro)**
Vermoim-Nun'Alvares
Santa Luzia-Canidelo
Novasemente-R. Avintenses
Chaves-Lusitano
- 10.ª Jornada (5 dezembro)**
Canidelo-Nun'Alvares
R. Avintenses-Santa Luzia
Lusitano-Novasemente
Chaves-Vermoim

- 11.ª Jornada (12 dezembro)**
Vermoim-Canidelo
Nun'Alvares-R. Avintenses
Santa Luzia-Lusitano
Novasemente-Chaves
- 12.ª Jornada (19 dezembro)**
R. Avintenses-Canidelo
Lusitano-Nun'Alvares
Chaves-Santa Luzia
Novasemente-Vermoim

- 13.ª Jornada (3 janeiro)**
R. Avintenses-Vermoim
Canidelo-Lusitano
Nun'Alvares-Chaves
Santa Luzia-Novasemente
- 14.ª Jornada (9 janeiro)**
Lusitano-R. Avintenses
Chaves-Canidelo
Novasemente-Nun'Alvares
Vermoim-Santa Luzia

Norberto Moreira reconduzido no Novasemente

Norberto Moreira foi reconduzido como presidente da Direção do Novasemente Grupo Desporto, por unanimidade, no ato eleitoral que se realizou no final de julho.

Eis os órgãos sociais eleitos para o próximo biênio:

Assembleia Geral - Presidente, Manuel Marques; 1.º secretário, Jorge Pereira; 2.º secretário, Mário Sá.

Direção - Presidente, Norberto Moreira; vice-presidente, José Luís Vale; tesoureiro, Vítor Cruz; 1.º secretário, Luís Perdigão; 2.º secretário, Márcio Rocha; 1.º vogal, Hugo Ferreira; 2.º vogal, Joaquim Costa.



Conselho Fiscal - Presidente, Carmem Marques; secretário, Vítor Frutuoso; relatora, Carmem Cardoso.

totobola

Concurso dos Órgãos de Informação n.º 35/2015 de 30/08/2015. Prognóstico "Defesa de Espinho", Redacção Desportiva:

1. BENFICA - MOREIRENSE	1
2. PORTO - ESTORIL	1
3. P. FERREIRA - AROUCA	1
4. BRAGA - BOAVISTA	1
5. TONDELA - NACIONAL	2
6. V. SETÚBAL - RIO AVE	2
7. ATLÉTICO - PENAFIEL	1
8. VARZIM - BENFICA B	1
9. FEIRENSE - SP. COVILHÃ	1
10. AC. VISEU - ORIENTAL	2
11. ROMA - JUVENTUS	1
12. SEVILHA - AT. MADRID	1
13. SWANSEA - MANCHESTER UTD.	2

totobola

Concurso Extra dos Órgãos de Informação n.º 35/2015 de 03 e 04/09/2015. Prognóstico "Defesa de Espinho", Redacção Desportiva:

1. AZERBAIJÃO - CROÁCIA	2
2. BULGÁRIA - NORUEGA	X
3. HUNGRIA - ROMÉNIA	1
4. GRÉCIA - FINLÂNDIA	1
5. BÉLGICA - BÓSNIA HERZG.	1
6. SÉRVIA - ARMÉNIA	1
7. DINAMARCA - ALBÂNIA	1
8. TURQUIA - LETÓNIA	1
9. CHIPRE - P. GALES	1
10. ALEMANHA - POLÓNIA	1
11. ILHAS FAROÉ - IRLANDA N.	2
12. ISRAEL - ANDORRA	1
13. GEÓRGIA - ESCÓCIA	X



Fotos VÍTOR LANCHÁ

Tigres deixam boa imagem ante o Feirense

Murilo (ex-Padroense) e Lima (ex-Lourosa) reforçam espinhenses

O Sporting Clube de Espinho apresentou ontem a sua equipa de futebol aos sócios num jogo com a equipa do Feirense (Segunda Liga), no Estádio Comendador Manuel de Oliveira Violas. Os espinhenses apresentaram-se com mais duas novidades – Murilo (ex-Padroense) e Lima (ex-Lourosa) –, dois avançados.

Diante uma bancada bem composta por associados e um adversário na sua máxima força, o Sporting Clube de Espinho acabou por não ser muito feliz ao sofrer um golo na marcação de uma grande

penalidade, ainda na primeira parte. No entanto, os comandados por Cerqueira deixaram uma excelente imagem e mostraram o seu potencial.

No segundo tempo, o Feirense entrou com uma equipa completamente diferente e os tigres melhoraram a qualidade do seu jogo. O espinhenses tomaram conta da partida e estiveram mais perto da baliza adversária.

Sp. Espinho, 0 - Feirense, 1

Jogo no Estádio Comendador Manuel de Oliveira Violas, em Espinho.



Lima, o novo reforço dos tigres, a fugir de Vasco Rocha

Árbitro: Óscar Rocha.
Sporting Clube de Espinho – Rui Pedro; Sanguedo, Fábio, Rui Silva e Bruno Gomes; Pipa, Júlio Coronel e Carlos Manuel (cap.); Diogo Aidos, Paulinho e Lima.

Jogaram ainda: Bruno Silva, Rui Lopes, Murilo, William, Bruno Resende, Rui João, André, Gonçalo e Jó.

Não utilizados: Ministro e Mauro.

Treinador: António Cerqueira.

Clube Desportivo Feirense – Octávio; Barge (cap.), Pedro Santos, Ícaro e Serjinho; Semedo, Tiago Jogo e Ruben Oliveira; Vasco Rocha, Erivaldo e Kukula.

Jogaram ainda: Makaridze, Wei Shiao, Emmanuel, Fabinho, Carvalho, Mika, Vieirinha, Henrique e Nandinho.

Treinador: Pepa.

Ao intervalo: 0-1.

Marcador: 0-1, por Erivaldo (40, gp).

Iniciados em preparação

As equipas de futebol de iniciados do Sporting Clube de Espinho vão realizar no domingo dois jogos de preparação com o Sporting Clube de Arcozelo, no Parque

Desportivo do Sporting Clube de Espinho 'O Diploma'.

A equipa de iniciados A (sub-15) irá jogar às 9 horas, enquanto os sub-14 irão defrontar o Arcozelo às 10h45.

Andebol tigre começa a trabalhar a 31

A equipa de andebol de seniores masculinos do Sporting Clube de Espinho irá iniciar os trabalhos de preparação para a nova temporada no dia 31 do corrente. O treinador, Pedro Lagarto, irá contar, no plantel, com Filipe Biza, Tino, Ricardo Moreira e Hugo (guarda-redes); Filipe Meneses, Ricardo Soares, Bruno Antunes e Francisco Relvas (extremos esquerdos); João Pinhal, Pedro Almeida,

João Costa, Tiago Ferreira, Ricardo Guimarães e Vasco Capela (laterais esquerdos); André Machado, João Domingues e Carlos Massava (centrais); Filipe Lagarto e Gustavo (laterais direitos); Alexandre Relvas e Manuel Sousa (extremos direitos); Nuno Ferreira e Vasco Marques (pivôs); bem como com os juniores, João Furtado (pivô) e Tiago Guedes (extremo direito).

FC Porto, Corunha e Sanjoanense no Torneio Internacional Solverde 2015 de hóquei em patins

Futebol Clube do Porto, Liceo da Corunha, AD Sanjoanense e Associação Académica de Espinho são as equipas que irão participar no XXVI Torneio Internacional Solverde 2015 de hóquei em patins, que irá decorrer no Pavilhão Arq. Jerónimo Reis nos dias 4 e 5 de setembro.

Na sexta-feira, dia 4, o Futebol Clube do Porto de-

frontará o Liceo da Corunha pelas 21 horas, enquanto pelas 22h30, a Académica de Espinho defrontará a Sanjoanense. No sábado, o jogo de atribuição do 3.º e 4.º lugar realiza-se pelas 16 horas, enquanto a final está agendada para as 17h30. Note-se que os jogos onde participa a equipa do Futebol Clube do Porto serão transmitidos, em direto, pelo Porto Canal.

João e Afonso Girão no 'Internacional Júnior da Bélgica'

Os jogadores do Oporto Golf Club, João Girão e Afonso Girão, foram convocados para representarem Portugal no 'Internacional Júnior da Bélgica 2015', a realizar de 26

a 29 de agosto de 2015 no Royal Golf Club of Belgium. Os atletas do clube espinhense viajam com a equipa nacional no dia 23 e regressam a 30 de agosto.

Clínica Médico-Dentária Rosa Neves, Lda.

CHEQUE DENTISTA • IMPLANTOLOGIA
PRÓTESE FIXA/REMOVÍVEL • ORTODONTIA

Rua 29, n.º 696 (entre as ruas 26 e 24)

Marcações pelos telef.: 22 734 01 16 e 91 496 13 67

MÉDICOS DENTISTAS JORGE FERREIRA BRUNO MORRIS

SAMS QUADROS
SAMS * CGD
ADVANCE CARE * MÉDIS

Edifício S. Pedro
Sala W
Rua 23, n.º 174
Telef. 22 734 86 93

CLÍNICA MÉDICO LEOPOLDINA SANTOS TAVARES CRISTINA SANTOS TAVARES MÉDICAS DENTISTAS

TERAPIA DA FALA - Andreia Tavares

Acordos: SAMS QUADROS - CGD - MULTICARE
Rua 23, n.º 773 - 1.º Esq. - 4500-277 ESPINHO • Telef. 227324121 • Tlm. 967742865



Clínica Dentária de Espinho Prof. Doutor Casimiro de Andrade

Rua 22 (Junto à Câmara)

Telef. 22 734 4909 / 96 804 2300 / 91 900 2700

Clínica Dentária de Reabilitação Orofacial



- IMPLANTOLOGIA
- CIRURGIA ORAL
- ESTÉTICA DENTÁRIA
- REABILITAÇÃO ORAL
- ORTODONTIA
- ODONTOPEDIATRIA
- OCLUSÃO
- ENDODONTIA

DR. JORGE PACHECO
* Master em Implantologia
DR. TOMÁS PACHECO
Aberto aos sábados - Cheque-Dentista - EDP - CGD - SAMS - SAMS Quadros
Saúde Prime - Victoria Seguros - Future - Healthcare - Salvador Caetano
Rua 8, n.º 381 ESPINHO 227 342 718 / 929 074 937
espinho@clincaspacheco.com

f clínicas pacheco



ESPINHO
CÂMARA MUNICIPAL

Divisão de Obras Particulares e Licenciamentos

«Defesa de Espinho» - 4350 - 2015-08-20

AVISO Nº 7/2015

Joaquim José Pinto Moreira, Presidente da Câmara Municipal de Espinho:

Faz público, nos termos do nº 2 do artigo 78º do Decreto-lei nº 555/99, de 16 de dezembro, com as alterações introduzidas pelo Decreto-Lei nº 136/2014, de 9 de setembro, que a Câmara Municipal de Espinho, emitiu em 23-07-2015, o Aditamento nº 3/2015 em nome de Manuel da Rocha Gomes Pereira, na qualidade de proprietário dos lotes 8 e 9, portador do Cartão de Cidadão nº 3039254 e Contribuinte nº 172161401, na sequência do despacho de 07-07-2015, exarado pelo Senhor Presidente da Câmara Municipal, Dr. Joaquim José Pinto Moreira, que titula a aprovação da alteração ao Alvará de Licenciamento de Loteamento nº 1/1988, em nome de Joaquim Alves Ribeiro Nicolau, que incide sobre os lotes 8 e 9, sitos na Rua da Bloqueira, na União de Freguesias de Anta e Guetim, concelho de Espinho, descritos na Conservatória do Registo Predial de Espinho, sob os nºs 498/19881212 e 499/19881212 e inscritos nas matrizes prediais urbanas, sob os artigos 2273 e 1816 da respetiva freguesia.

E para constar, se passou este Aviso que vai ser publicado na imprensa local e o respetivo Edital será afixado nos Paços do Município e na sede da Junta da União de Freguesias de Anta e Guetim.

Espinho, 31 de julho de 2015

O PRESIDENTE DA CÂMARA
DR. JOAQUIM JOSÉ PINTO MOREIRA

Funerária N.ª S.ª d'Ajuda, Lda.



Sancebas e Luís Alves

30 anos

Desde 1985, consigo nos momentos mais difíceis da sua vida

Obrigado pela sua preferência

Rua 20, n.º 887- ESPINHO – Tel.: 22 734 51 29 / 91 773 80 92

✠ Dr. António Belmiro Gomes Pais

Agradecimento e Missa de 7.º Dia

A família vem agradecer, muito sensibilizada e reconhecidamente, às pessoas que se dignaram a tomar parte no funeral do seu ente querido ou que de outro modo se associaram à sua dor. Comunica que a missa de 7.º dia será celebrada dia 25, terça-feira, pelas 19 horas, na Igreja Matriz de Espinho, agradecendo a todos quantos participem na Eucaristia.

Espinho, 20 de agosto de 2015

Pedro Baptista Gomes de Sousa Pais – filho
Dr.ª Maria Adelina Gomes Pais – irmã

FUNERÁRIA N. S. D'AJUDA - SANCEBAS E LUÍS ALVES - ESPINHO - TEL. 22 734 51 29



OS NOSSOS CLASSIFICADOS

ALUGA-SE/ARRENDA-SE

QUARTOS, c/ casa de banho privativa, c/ cozinha, pequeno-almoço, tratamento de roupa, garagem e TV Cabo mais Sport TV. Tlf. 227340002 ou 227348972.

APARTAMENTOS T0, T1, T2 e T3. Totalmente equipados, com TV Cabo mais Sport TV, telefone, garagens, limpezas. Rua 62, n.º 156. Tlf. 227310851/2 - Fax 227310853.

ALUGA-SE CASA grande com garagem, armazém e escritório. Dá para comércio e habitação. Ótimo preço. Só visto - S. João de Ver. Motivo velhice - 913008704 - 918525868.

ALUGA-SE no centro de Espinho, perto da Igreja Matriz, estabelecimento com 250mts.; T1 mobilado. Lugar de garagem. Contatar 965117250 / 227320340.

ALUGA-SE - ESPINHO - QUARTO mobilado, televisão (canais Meo), wc privativo c/ luz, água e limpeza incluída - 200 euros. Tem cozinha e lavandaria. Contatar: 918316582.

MÉDICOS

DR. JOAQUIM FERREIRA MENDES - Otorrino, mudou o seu consultório para a Rua 14, n.º 448, junto às camionetas Porto/Espinho, com o nome Clínica Médica Dr. Joaquim Mendes & Filha, Lda - Tlf. 227341710.

PEDIDOS

TELEPIZZA recruta distribuidores de moto ou carro (próprio). Em regime de part-time. Contatar telef. 227320163 ou 910231583.

SERVIÇOS

ESTOFADOR - Restauro todo o tipo de sofás, cadeiras, etc. Orçamentos grátis. Tlf. 227344090 / Tlm. 917702872 - Rua do Paço Velho, n.º 217 - Anta.

TRESPASSES

TRESPASSA-SE RESTAURANTE em Espinho. Contatar 917158964.

OS NOSSOS GRATUITOS

PEDIDOS DE EMPREGO

SENHORA com o 9.º ano e Curso de Geriatria, oferece-se para tomar conta de idosos (dia ou noite), para dama de companhia e para limpezas. Também tenho experiência com crianças, trabalhei numa escola. Contato: 918540440 ou 220149841.

SENHORA está pronta para servir pessoas que não possam passar a ferro. Sou pessoa certa. Passo todo o tipo de roupa. Telefonar depois das 18h. Moro perto. Tlm. 919689586.

SENHORA humilde, com Curso de Geriatria, oferece-se p/ tomar conta de idosos a part-time, de 2.ª a 6.ª-feira; para dama de companhia e limpezas. Contatar 227344340 (rede fixa), tlm. 911002018.

EFETUO TRADUÇÕES - Tradutor licenciado e certificado efetua traduções de inglês, francês e alemão para português e vice-versa de todo o tipo de documentação podendo esta ser autenticada notarialmente. Contate para o tlm. 968058321.

OFERECE-SE senhora para companhia de senhora idosa. Educada, séria e responsável; ou para tratar de jardins. C/ carta de condução. Tlm. 916240866.

SENHORA humilde e responsável oferece-se para fazer trabalhos domésticos à hora ou a tempo inteiro. Também sabe trabalhar em jardim. Tlm. 913647074.

FARMÁCIAS (Serviço de turnos do concelho de Espinho)

DISPONIBILIDADE - Das 24 às 9 horas (só para receitas do dia ou da véspera)

Sexta (21)	- TEIXEIRA Ctr. Com. Solverde/1 - Av.º 8 - Espinho - Tel. 227340352
Sábado (22)	- SANTOS Rua 19, n.º 263 - Espinho - Tel. 227340331
Domingo (23)	- PAIVA Rua 19, n.º 319 - Espinho - Tel. 227340250
Segunda (24)	- HIGIENE Rua 19, n.º 293 - Espinho - Tel. 227340320
Terça (25)	- GRANDE FARMÁCIA Rua 8, n.º 1025 - Espinho - Tel. 227340092
Quarta (26)	- CONCEIÇÃO R. S. Tiago, n.º 701 - Silvalde - Tel. 227311482
Quinta (27)	- MAIS - ANTA Rua 19, n.º 1412 - Anta - Tel. 227341409

✠ Joaquim da Costa Milheiro

Missa do 7.º Aniversário

Sua filha e restante família vêm, por este meio, participar que será celebrada missa por alma do seu ente querido, dia 24, segunda-feira, pelas 8 horas, na Igreja Paroquial de Silvalde. Agradecem desde já a quem comparecer.



✠ Maria Hermínia Ferreira de Sá Couto (Meninha)

Missa do 1.º Aniversário do falecimento

Suas filhas, genros, netos e restante família vêm, por este meio, comunicar que será celebrada missa por alma do seu ente querido, dia 23, domingo, pelas 19 horas, na Igreja Matriz de Espinho. Desde já agradecem a quem comparecer.



FUNERÁRIA N. S. D'AJUDA - SANCEBAS E LUÍS ALVES - ESPINHO - TEL. 22 734 51 29

ANTA - ESPINHO (Rua de Poços)

✠ Fernando Domingos de Carvalho Ferreira

Agradecimento e Missa de 7.º Dia

Sua mãe vem, por este meio, agradecer a todas as pessoas de suas relações e amizade que tomaram parte no funeral do seu ente querido ou que de outro modo se associaram à sua dor. Comunicam que a missa do 7.º dia será celebrada sábado, dia 22 de agosto, pelas 19 horas, na Igreja Paroquial de Anta. Desde já agradecem a todos quantos participarem nesta Santa Eucaristia.

A família

Anta, 20 de agosto de 2015

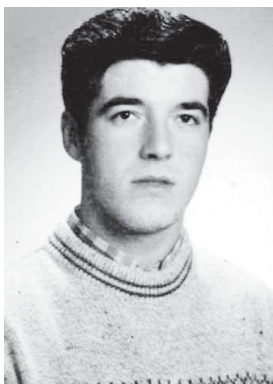

AGÊNCIA FUNERÁRIA DE MARIA DE LOURDES - Anta - Espinho - Tlf. 227340609 - Tlm. 966225173

✠ Maria Gabriela Ferreira de Viterbo Gomes de Almeida (Viúva de Dr. Lito Gomes de Almeida)

Missa de 30.º Dia

Seus filhos e restante família vêm, por este meio, comunicar às pessoas de suas relações e amizade que será celebrada missa por alma do seu ente querido, dia 22, sábado, pelas 19 horas, na Igreja Matriz de Espinho. Desde já agradecem a todos quantos participem na Eucaristia.

Espinho, 20 de agosto de 2015



✠ Maria Milheiro de Amorim

Missa do 5.º Aniversário

Seus filhos, genros, netos e restante família vêm, por este meio, comunicar que será celebrada missa por alma do seu ente querido, dia 22, sábado, pelas 19 horas, na Igreja Paroquial de Anta. Agradecem desde já a quem comparecer.



PARAMOS

✠ Bernardino Marques Antão

Missa do 3.º Aniversário do falecimento

Sua esposa, filhas, genros, netos e bisnetos vêm, por este meio, comunicar que será celebrada missa por alma do seu ente querido, sábado, dia 22, pelas 19 horas, na Igreja Paroquial de Paramos. Desde já agradecem a quem comparecer.

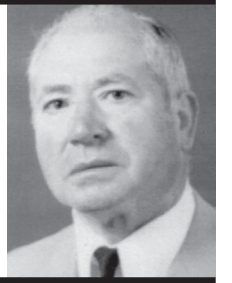

✠ Jorge Soares Torres

Missa do 6.º Aniversário do falecimento

Seus filhos, nora, genro, netos e restante família vêm, por este meio, comunicar às pessoas de suas relações e amizade que será celebrada missa por alma do seu ente querido, amanhã, sexta-feira, pelas 19 horas, na Igreja Matriz de Espinho. Desde já agradecem a todos quantos participem na Eucaristia.

Espinho, 20 de agosto de 2015

Maria José Alves da Rocha Torres Silva
Paulo Jorge Alves da Rocha Torres
Maria da Conceição Macedo dos Santos
José Fernando Alves da Silva
Tiago dos Santos Rocha Torres
José Tiago Torres Silva



FUNERÁRIA N. S. D'AJUDA - SANCEBAS E LUÍS ALVES - ESPINHO - TEL. 22 734 51 29



Joaquim Rodrigues Branco

Missa do 30.º Dia

Sua esposa, filhos, noras, genros, netos, bisnetos e demais família vêm, por este meio, comunicar que será celebrada missa do 30.º dia, por alma do seu ente querido, dia 25, terça-feira, pelas 8 horas, na Igreja Paroquial de Silvalde. Desde já agradecem a todos quantos participem nesta Eucaristia.

Silvalde, 20 de agosto de 2015

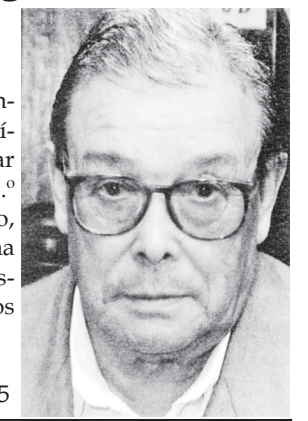

ESPINHO

† Emília da Silva Pinto

(Mãe Mila)

Agradecimento

Seus filhos, genros, noras, netos, bisnetos, tetraneto e demais família, na impossibilidade de o fazerem pessoalmente vêm, por este meio, agradecer reconhecidamente a todas as pessoas que participaram no funeral do seu ente querido, bem como àqueles que de qualquer outra forma lhes manifestaram o seu pesar. Agradecem também a todos quantos compareceram à missa de 7.º dia.

Espinho, 20 de agosto de 2015



Maria Olga Pinto Tibúrcio da Silva Gomes - filha
Rogério Tibúrcio - filho
César Tibúrcio - filho
Maria Manuela Pinto da Silva Almeida - filha
Maria Angelina Tibúrcio - filha

AGÊNCIA FUNERÁRIA HENRIQUES & M. OTÍLIA, LDA. - Telef. 256 75 27 74

Agradecimento

A família de **D. Emília da Silva Pinto** vem, por este meio, agradecer à Santa Casa da Misericórdia de Espinho e seus colaboradores, em especial às meninas do Apoio Domiciliário e aos Bombeiros Voluntários de Espinho, todo o apoio prestado durante estes últimos cerca de cinco anos.

A família

† Joaquim Paulo Martins Carvalho

† Missa do 6.º Aniversário

Sua esposa e filha vêm, por este meio, comunicar que será celebrada missa por alma do seu ente querido dia 23, domingo, pelas 11 horas, na Igreja Paroquial de Anta. Agradecem desde já a quem comparecer.

Eterna saudade de sua esposa, filha e sogros



† D. Maria Luísa Marques de Oliveira

† Missa do 11.º Aniversário

Seu marido, filhas, genros, netos e restante família vêm, por este meio, participar que será celebrada missa por alma da saudosa extinta dia 22, sábado, às 19 horas, na Igreja Paroquial de Anta. Desde já agradecem a quem comparecer.



† Maria José Pinto Zenha

(Viúva de Digner Correia de Pinho)

Agradecimento e Missa de 7.º Dia

Suas filhas, genro, netos e bisneto vêm agradecer, muito sensibilizada e reconhecidamente, às pessoas que se dignaram a tomar parte no funeral do seu ente querido ou que de outro modo se associaram à sua dor. Comunicam que a missa de 7.º dia será celebrada dia 23, domingo, pelas 19 horas, na Igreja Matriz de Espinho, agradecendo a todos quantos participem na Eucaristia.

Espinho, 20 de agosto de 2015

Maria Clarinda Zenha de Pinho
Alice Maria Zenha de Pinho Oliveira Santos
Orlando Boris Costa de Oliveira Santos
Cristiana Pinho da Costa
Sofia Filipa Pinho de Oliveira Santos
Diogo André Pinho da Costa
Eurico Manuel Pinho da Costa
Rodolfo Boris Pinho de Oliveira Santos
Rui Pedro Moreira dos Santos
João Paulo Lemos
Inez Agoas O' Flaherty
Harper Agoas Costa



FUNERÁRIA N. S. D'AJUDA - SANCEBAS E LUÍS ALVES - ESPINHO - TEL. 22 734 51 29

† Diogo Manuel Martins Alves Moreira

(Faleceu, com 29 anos, em Brighton - Inglaterra)

Agradecimento

Seus pais, avó, irmãos e restante família vêm agradecer, muito sensibilizada e reconhecidamente, a todas as pessoas que tomaram parte no funeral do seu ente querido ou que de outro modo se associaram à sua dor, confortando-os em tão doloroso momento.

Espinho, 20 de Agosto de 2015

Boaventura Alves Moreira
Margarida Joaquina Martins Moreira



FUNERÁRIA N. S. D'AJUDA - SANCEBAS E LUÍS ALVES - ESPINHO - TEL. 22 734 51 29

† Regina Manuela Vieira Pinto do Couto Fernandes

Missa do 30.º Dia

Seu marido, filhos, nora, netos e restante família vêm, por este meio, comunicar às pessoas de suas relações e amizade que será celebrada missa por alma do seu ente querido, dia 22, sábado, pelas 19 horas, na Igreja Matriz de Espinho. Desde já agradecem a todos quantos participem na Eucaristia.

Espinho, 20 de agosto de 2015

Augusto José Soares Fernandes
Luís Miguel Couto Fernandes
Rui Alberto Couto Fernandes
Renata Martins Abreu Fernandes
Beatriz Abreu Fernandes
Nuno Dinis Abreu Fernandes



FUNERÁRIA N. S. D'AJUDA - SANCEBAS E LUÍS ALVES - ESPINHO - TEL. 22 734 51 29

Agradecimento à Santa Casa da Misericórdia de Espinho

A família de **D. Maria José Pinto Zenha** vem expressar o seu enorme reconhecimento a todos os elementos do Lar da Santa Casa da Misericórdia de Espinho, por todo o empenho, profissionalismo e carinho prestados ao seu familiar durante o tempo que permaneceu nesta instituição.

FUNERÁRIA N. S. D'AJUDA - SANCEBAS E LUÍS ALVES - ESPINHO - TEL. 22 734 51 29

† Idalina Pereira da Silva

Missa do 30.º Dia

Seus filhos, noras, netos, bisnetos e restante família vêm, por este meio, comunicar às pessoas de suas relações e amizade que será celebrada missa, por alma do seu ente querido, dia 23, domingo, pelas 19 horas, na Igreja Matriz de Espinho. Desde já agradecem a todos quantos participem na Eucaristia.

Espinho, 20 de agosto de 2015

Ana da Silva Gil
Manuel da Silva Gil
José da Silva Gil
Augusto da Silva Gil



FUNERÁRIA N. S. D'AJUDA - SANCEBAS E LUÍS ALVES - ESPINHO - TEL. 22 734 51 29

† Maria da Conceição e Freitas

Agradecimento e Missa de 7.º Dia

Seus filhos, noras, genro, netos, bisnetos e restante família vêm agradecer, muito sensibilizada e reconhecidamente, às pessoas que se dignaram a tomar parte no funeral do seu ente querido ou que de outro modo se associaram à sua dor. Comunicam que a missa de 7.º dia será celebrada dia 25, terça-feira, pelas 19 horas, na Igreja Matriz de Espinho, agradecendo a todos quantos participem na Eucaristia.

Espinho, 20 de agosto de 2015

José Freitas da Costa
Carlos Alberto Freitas da Costa
Rui Freitas da Costa
Marília Freitas da Costa



FUNERÁRIA N. S. D'AJUDA - SANCEBAS E LUÍS ALVES - ESPINHO - TEL. 22 734 51 29

† Rosa Carolina Ferreira de Oliveira Marques

Missa do 3.º Aniversário do falecimento

Seu marido, filho e restante família vêm comunicar que será celebrada missa por alma do seu ente querido, na próxima quinta-feira, dia 27, pelas 19 horas, na Igreja Matriz de Espinho, agradecendo a todos quantos participem na Eucaristia.

Espinho, 20 de agosto de 2015



FUNERÁRIA N. S. D'AJUDA - SANCEBAS E LUÍS ALVES - ESPINHO - TEL. 22 734 51 29

Atividade de construção (e exposição) de Legos



Realizou-se no Centro Multimeios uma atividade de construção de Legos, inserida na segunda edição da exposição Peça-a-Peça, que está patente na galeria até dia 13 de setembro.

Esta atividade, apoiada pela empresa das Tapeçarias Ferreira de Sá, teve como finalidade construir uma mostra de dois tapetes em peças Lego. As crianças, dos 5 aos 12 anos, começaram por construir primeiro um padrão original e criado por elas, com apenas duas cores, numa placa

Legó mais pequena. Em seguida, colocaram mãos à obra e fizeram duas amostras de tapetes em Lego, com diversas cores e feitios.

Foi uma sessão divertida e que se vai repetir no próximo dia 29. As inscrições para a atividade podem ser feitas no Centro Multimeios.



ESPECIALIDADES

andrologia
anestesiologia
cardiologia
cirurgia geral
cirurgia pediátrica
cirurgia plástica
cirurgia vascular
dermatologia
endocrinologia
endocrinologia pediátrica
gastroenterologia
ginecologia
maternidade
medicina geral e familiar
medicina interna
nutrição
obstetrícia
ortopedia
ortopedia pediátrica
otorrinolaringologia
otorrinolaringologia pediátrica
pediatria
pneumologia
procriação medicamente assistida
psicologia
psicologia pediátrica
psiquiatria
terapia da fala
terapia da fala pediátrica
tratamento infertilidade
urologia

COGE

Clinica da Santa Casa - Espinho
rua da idanha (junto à Santa Casa) | espinho



tel.: 227 330 960
www.coge.pt



Em Espinho,
a tradição tem um nome

