

DEFESA DE ESPINHO

PUBLICAÇÕES PERIÓDICAS

AUTORIZADO A CIRCULAR EM INVÓLUCRO FECHADO DE PLÁSTICO OU PAPEL PODE ABRI-SE PARA VERIFICAÇÃO POSTAL DE02152012GSCP/SNC



TAXA PAGA PORTUGAL ANTA (ESPINHO)

Av.ª 8, n.º 456 - 1.º - Sala R
APARTADO 39 - 4501-853 ESPINHO Codex
Telef. 22 734 15 25 • Fax 22 731 99 11
Email: defesadeespinho@mail.telepac.pt

Diretor: LÚCIO ALBERTO □ Fundador: BENJAMIM COSTA DIAS □ Semanário □ Ano 83 □ Número 4354 □ Quinta-feira, 17/setembro/2015 □ Preço: € 0,65 (Incluindo IVA)

Foto CARLOS SALVADOR

TEMPORAL

página 2



Potenciar o turismo com a arte xávega

Aposta na marca "Conservas Brandão Gomes"

página 9

"Alegria do Evangelho" no tapete de flores da Senhora da Ajuda

páginas 6 e 7

"Campanha molhada é campanha abençoada!" Passos Coelho e Paulo Portas em Espinho

páginas 8 e 9



páginas 3, 4 e 5

Padre Zé Pedro deixa a paróquia de Espinho na segunda-feira, ao fim de doze anos de ministério

PUB.

Ligue Grátis 800 999 888

www.opticenter.pt

OptiCenter

ÓPTICA · OPTOMETRIA · CONTACTOLOGIA

ESPINHO

☎ 224 082 790 Rua 23, 374 (junto ao Mercado)

APROVEITE JÁ!
OFERTA DO 2º PAR!

PARA SI OU PARA QUEM QUISER.

249€

ARMAÇÃO + LENTES PROGRESSIVAS

Anti-risco e Anti-reflexo até 3 Diop. de esfera e cil. até 2

79€

ARMAÇÃO + LENTES DE LONGE OU PERTO

Anti-risco e Anti-reflexo até 3 Diop. de esfera e cil. até 2

Promoção Válida de 01 Janeiro até 30 Junho 2015.



Acidente no cruzamento das ruas 41 e 20



Foto VÍTOR LANCHAS

Foi mais o aparato do que as consequências, num acidente no cruzamento das ruas 20 com a 41, na tarde de quinta-feira. O condutor de um dos veículos ter-se-á, supostamente, posto em fuga, ficando uma viatura ligeira

imobilizada na rua. Do acidente resultou um ferido ligeiro.

No local estiveram os bombeiros, uma viatura do INEM e a Polícia de Segurança Pública que tomou conta da ocorrência.

Menos ninhos (da praga) das vespas asiáticas



A Proteção Civil Municipal e os serviços camarários destruíram na noite de segunda-feira mais dois ninhos de vespas asiáticas, em Anta e Silvalde

A vespa velutina *nigrithorax* dá cada vez mais sinais da sua presença no concelho de Espinho e os apicultores recebem a intensificação de ataques a enxames.

Despiste na EN109 em Paramos

Ao fim da tarde de quarta-feira da semana passada, uma carrinha despistou-se na EN109, junto à capela da Senhora da Guia, em Paramos, perto da habitação da condutora.

O piso escorregadio devido à chuva poderá estar na causa do despiste.

Condutores detidos por excesso de álcool

A PSP deteve um homem, de 51 anos, por condução de veículo automóvel, acusando uma taxa de alcoolemia de 2,19 g/l, e outro, de 37 anos, por condução de veículo automóvel, acusando uma taxa de alcoolemia de 1,79 g/l.

Temporal

Terça-feira de alerta...

Na terça-feira, o trânsito automóvel foi proibido temporariamente na extensão da artéria entre o Centro Hípico e o atravessamento da linha-férrea em Paramos

A força do vento e a intensidade da chuva causaram alguns incidentes por todo o concelho, durante o dia e a noite de terça-feira, inclusive na madrugada de quarta-feira. O alerta laranja da Autoridade Nacional Proteção Civil para o distrito de Aveiro fora dado na segunda-feira e os serviços municipais de Proteção Civil, os bombeiros voluntários e a PSP foram solicitados face às condições climáticas que se agravavam e justificavam alerta permanente.

Logo de manhã tombou (e partiu) o palco dos concertos de verão na Alameda 8 e que iria ser utilizado no programa profano dos festejos em honra de Nossa Senhora da Ajuda.

Aqui e ali, voaram placas de vária espécie e utilidade, face à ventania que fustigava o concelho de uma ponta a outra. Os automobilistas tiveram de moderar a velocidade dadas as circunstâncias das estradas escorregadias e até, em alguns casos, transformadas em aparentes lagos...

De acordo com a informação meteorológica disponibilizada pelo Instituto Português do Mar e da Atmosfera - Autoridade Nacional de Proteção Ci-



Foto LÚCIO ALBERTO

O mau tempo de terça-feira agravou as condições da família de etnia cigana que (sobre)vive há meses numa tenda em plena via pública do bairro de Silvalde

O palco dos espetáculos da Alameda 8 caiu (como documenta a imagem da primeira página) ante as fortes rajadas de vento



Foto CARLOS SALVADOR

vil, havia desde segunda-feira a previsão de 72 horas em agravamento excepcional das condições meteorológicas nas regiões Norte e Centro, com precipitação forte até à tarde de quarta-feira, "sendo muito forte" no período das 12 às 24 horas de terça-feira; vento médio a soprar de sudoeste forte de forma persistente (até

100 km/h nas terras altas do Norte e Centro, com rajadas que podem atingir 130 km/h.

E projeção para o litoral indicava "vento moderado a forte" (até 45 km/h) com rajadas da ordem dos 90 km/h. Não eram de excluir eventuais fenômenos extremos de vento.

No tocante à agitação marítima, a partir das 18

horas de terça-feira, previam-se ondas de com 4 a 5 metros...

Mas, ontem, o sol voltou e perspetiva-se um fim de semana com temperaturas elevadas. Previsões. E apenas isso, porque o tempo, afinal, anda incerto nesta transição de verão para outono...

Lúcio Alberto

“Esta é uma comunidade muito viva, muito dinâmica, em movimento e tem, se calhar, o dinamismo das ondas do mar”

Padre Zé Pedro deixa a paróquia de Espinho na segunda-feira, ao fim de doze anos de ministério

Ao fim de quase doze anos, o padre José Pedro da Silva Azevedo (padre Zé Pedro) deixa a paróquia de Espinho e rumo à cidade invicta para cumprir novas funções que lhe foram confiadas pelo Bispo do Porto, D. António Francisco dos Santos. O até agora pároco de Espinho irá presidir às cerimónias festivas em honra da padroeira, Nossa Senhora da Ajuda, celebrando as duas últimas missas na próxima segunda-feira, na Igreja Matriz de Espinho – uma às 16 horas e a outra às 21h30. O padre Zé Pedro sai com obra feita – obra material e imaterial. Trouxe à paróquia de Espinho novas ideias, agitou a juventude, acudiu os pobres e os sem-abrigo, dinamizou a comunidade católica, esteve à frente das paróquias de Anta e Guetim durante cerca de um ano e encetou duas fases de requalificação da Igreja Matriz de Espinho. Na hora de partir para a nova missão, terminado este ministério, o padre Zé Pedro, em entrevista ao jornal *Defesa de Espinho*, entre outras coisas, aproveita para pedir à comunidade espinhense que “seja sempre uma família”.

Manuel Proença

– Padre José Pedro da Silva Azevedo. Porquê padre Zé Pedro?

“É o nome com o qual me identifico desde que nasci. Todos me tratam por Zé Pedro. Há algumas pessoas, muito poucas, que me tratam por Zé, ou por Pedro, mas são muito poucas. Por isso, toda a vida me habituei a que Zé Pedro fosse um nome comum. Foi dessa forma que me apresentei quando cheguei à Paróquia de Espinho”.

– Diretor do Secretariado Diocesano da Pastoral da Juventude, Diretor do Secretariado Diocesano da Pastoral Universitária e Capelão da Universidade Católica, Centro Regional do Porto, acrescentando, mais recentemente, o de Chefe do Gabinete Episcopal... O que o levou a aceitar esta(s) missão(ões) que o Bispo do Porto, D. António Francisco dos Santos, lhe propôs?

“Aceitar os desafios que agora o senhor Bispo me propõe é o mesmo que aconteceu há 12 anos quando o então Bispo do Porto, D. Armindo Lopes Coelho me pediu para vir para Espinho. Ao longo da minha vida sempre disse que sim a tudo e nunca recusei nada. Portanto, para mim era normal que, passado este tempo todo, tivesse a mesma postura. Poderemos pensar que são muitos serviços e muitas responsabilidades! São as que são, mas para mim, a resposta àquilo que a Igreja me pede na pessoa do Bispo para aquelas que são as necessidades da vida Diocesana e da Igreja, ter esta disponibilidade interior, mas também ao mesmo tempo exterior para as cumprir, era evidente desde o início. Foi por isso que aceitei de uma maneira muito simples, imediata e pronta”.

– Houve alguma ponderação?

“Não houve qualquer ponderação. Respondi afirmativamente no ato. O Senhor D. António disse-me que poderia pensar durante alguns dias, mas disse-lhe que a resposta era



esta e que não a alterava, porque foi assim que entendi sempre a minha vida como padre.

Tenho a consciência de que se dissesse que não ao senhor Bispo, nunca mais me iria sentir da mesma forma.

Se a Igreja me pede algo que acho que sou capaz de dar, porque entendo que tenho as condições mínimas para o fazer e não o faço, acabo por estar a ser infiel àquilo que são os meus princípios e para os quais me ordenei presbítero. Por isso, a ponderação foi imediata, como é assim em praticamente tudo na minha vida.

Estas coisas são tão profundas que só as entendo desta maneira – estar disponível, tendo a consciência de que não conseguimos fazer tudo, mas que Deus fará a sua parte e essa é a mais importante. Isso dá-me um descanso muito grande. Depois, porque não fazemos as coisas sozinhos! Há uma equipa que trabalha e que ajuda a concretizar imediatamente o trabalho que decorre destas funções. Sempre me habituei a uma vida partilhada e luto por isso”.

– Como foi recebido, há 12 anos pela comunidade de Espinho?

“Fui muito bem recebido e foi um momento muito bonito. Ainda me lembro, como se fosse hoje, não só pela quantidade de pessoas, mas por tanto carinho e uma manifestação de tanta proximidade que foi ótima. Foi um acolhimento sincero, fraterno e próximo. Se não fosse isso, teria sido tudo mais difícil! Não foram só as pessoas mais ligadas à paróquia, mas toda a comunidade civil, todas as instituições, os párocos das igrejas vizinhas e tantos que vieram, na altura o vigário, o senhor padre Manuel Moura e logo a seguir o padre Nuno Oliveira... Tudo isto, para mim, foi muito importante. Sabe, existe um clima tão bom e fraterno entre os padres desta vigararia!

O padre Moura abriu-me logo as portas de sua casa para eu viver. Entrei em 18 de janeiro de 2004 e, nesse mesmo dia à noite, estava a viver com o padre Moura. Isto foi muito

importante, porque significou para mim a introdução neste ministério de pároco. Eu vinha de secretário de um bispo. Estar a viver e a residir com um pároco com grande experiência, como era o padre Moura, foi muito importante. É nunca o irei esquecer, estará sempre no meu coração. Portanto, senti-me acolhido por todos”.

– Como conseguia dar continuidade à obra deixada pelo saudoso padre Manel Henriques?

“A continuidade de uma obra decorre do trabalho de todos os dias. A vida de um pároco não muda muito. Apesar dos tempos, a missão de acolher as pessoas, de celebrar os sacramentos para a vida das pessoas e das suas famílias, o acompanhar do ritmo normal de uma paróquia não muda! O estilo é que muda. Cada pároco tem o seu estilo, a sua forma de estar, de comunicar, tem a sua personalidade... mas o trabalho é o mesmo. Para mim foi assumir a vida da paróquia tal qual é e continuar a trabalhar. Sempre tive a noção, em todos os serviços que desempenhei, de que nós não vimos para transformar nada ou acabar com alguma coisa, ou até para romper com algo. Nós vimos para dar continuidade àquilo que foi feito.

Nestas coisas não podemos achar que vamos fazer tudo, nem achar que somos os super-homens. Temos de reconhecer que temos as nossas capacidades e os nossos limites. Mas somos convidados a ‘plantar’, a ‘regar’ e outro, certamente, irá ‘colher’. Eu tenho essa noção, de forma claríssima, dentro de mim, pois colhi tantas ‘sementes’ lançadas pelo padre Manuel e pelos seus antecessores. É assim a vida da Igreja e de uma comunidade. Acho que o Ministério Presbiteral é tão bonito por ser assim, simples”.

– Mas mudou alguma coisa nesta Paróquia?

“Não mudou nada e mudou tudo! Não muda nada por-

“Aceitar os desafios que agora o senhor Bispo me propõe é o mesmo que aconteceu há 12 anos quando o então Bispo do Porto, D. Armindo Lopes Coelho me pediu para vir para Espinho”





que o trabalho é o mesmo. Muda tudo porque as pessoas são novas e porque o ritmo da vida de uma comunidade faz-se por aquilo que a Liturgia nos vai dando, pela Palavra. A Palavra de Deus que é proclamada todos os domingos na Eucaristia é aquela que nos interpela para a vida concreta da comunidade, seja em termos pessoais, seja em termos comunitários. E isso é a grande novidade! Por isso as pessoas são novas, porque renovam a vida na comunidade.

Não muda nada porque continuamos a fazer casamentos, batizados, a celebrar as exéquias das pessoas, continuamos a ter catequese, grupos corais e toda a forma de ser de uma comunidade, mas muda tudo porque a Palavra vai-nos interpelando, porque somos cristãos e crentes e vai-nos fazendo a cada um e a todos no conjunto, corresponder àquilo que são os desafios dos tempos de hoje”.

- Como considera que foi o seu ministério: mais aberto à comunidade ou mais conservador?

“Não me considero uma pessoa conservadora. Sempre achei que é preciso estar aberto às novidades, a todas as pessoas, às opiniões, às formas de estar na vida e que são diversas. Portanto, isso faz de nós e da comunidade com a qual procurei desenvolver este ministério, assim desta maneira, sendo fiel àquilo que são os princípios. Se entendermos ser conservador aquele que mantém os princípios que nos orientam, da tradição, então também sou conservador... Mas não sou fechado”.

- Temos cá gente com valor e com vontade de colaborar na missão da Igreja?

“Temos gente de muito valor. Temos pessoas extraordinárias, que desempenham a sua missão enquanto cristãos envolvidos e empenhados na comunidade, com um desprendimento e com uma doação de si mesmos que a mim me impressiona muito. Esta é uma comunidade muito viva, muito dinâmica, em movimento e tem, se calhar, o dinamismo das ondas do mar. É uma comunidade onde tudo fervilha muito depressa. E isto faz com que as pessoas queiram sempre mais... crescer, avançar, dar-se a projetos e a causas. Encontrei isto aqui. As pessoas entregam-se à vida da Igreja e, nos tempos que correm ainda sinto mais isso. E temos pessoas cristãs muito empenhadas fora, no mundo”.

- Como está toda a estrutura da paróquia - Conselho Económico, Conselho Paroquial e Pastoral? Funcionou sempre como o padre Zé Pedro sempre quis?

“Fomos crescendo. Para mim sempre foi evidente que não signifique nada sem a comunidade. O padre faz a paróquia e a paróquia também faz o padre. Para mim, era fundamental que os órgãos de corresponsabilidade paroquial (o Conselho para os Assuntos Económicos e o Conselho Paroquial e Pastoral) funcionassem. Não só funcionaram, como aprendemos juntos a perceber como isso se concretizava na prática, seja na administração dos bens comuns, seja naquilo que são as intuições pastorais para os tempos de hoje no Conselho Pastoral. Nos encontros mensais que fomos tendo ao longo destes anos, o que veio sempre em evidência, para além do eu de cada um, foi o nós; foi o procurar rasgar de uma maneira comum aquilo que são os desafios para esta comunidade. Isto é muito importante. Crescemos muito. Por isso, sinto-me privilegiado por ter participado durante estes anos nesta construção. Aprendi muito”.

- Quais foram as principais ideias que implementou na Paróquia de Espinho?

“Fazendo uma espécie de balanço, olhando um pouco para a realidade do Conselho Económico que administra os bens... Conseguimos fazer um controlo rigoroso das nossas contas. Tornamos a nossa contabilidade e a nossa prestação de contas segundo aquilo que são os parâmetros atuais e aquilo que devem ser as coisas. Administramos e fizemos a conservação do nosso património, com obras no Salão Paroquial, na antiga residência e que é agora a Casa da Juventude, obras na igreja com a segunda fase a chegar ao fim, reconstruímos a nova residência do pároco. Ou seja, ao longo deste tempo fomos capazes de conservar aquilo que nos foi dado. As coisas não ficaram esquecidas e estão a ser utilizadas.

No que toca ao Conselho Pastoral, o que acho que foi mais importante foi o procurar trabalhar em conjunto e que tudo decorresse desse trabalho. Ter um lema comum, que unisse os grupos paroquiais e que todos concorressem para o mesmo nas várias iniciativas.

Tive a oportunidade de dizer que a Missão 2010 a nível diocesano, acabou por incrementar um trabalho muito mais partilhado e, por isso, muito mais eficaz. Conseguimos catapultar aquilo que seria um trabalho ordinário, da vida comum de uma comunidade, para criar outras formas de trabalhar, com outros horizontes e outro tipo de atividades, como por exemplo, o ‘Acolhimento de Taizé’, as ‘Viagens ao Por do Sol’ na praia, a Semana de Nossa Senhora da Ajuda, a ligação ao mundo escolar com a Bênção e envio dos profes-



Foto ARQUIVO

Em dezembro de 2013, na visita de D. João Lavrador à Santa Casa da Misericórdia de Espinho, o padre Zé Pedro recebeu um grande abraço do padre Moura, que o acolhera em 18 de janeiro de 2004 quando veio para a paróquia de Espinho

res e mesmo encontros com professores, os encontros no multimeios, as missões em São Tomé, creio que trouxemos a Igreja mais para a rua e mais identificada com os que andam mais afastados... Uma série de coisas que acabaram por resultar da nova forma de trabalhar em equipa. Creio que isto transpareceu. Quem vê uma atividade vê um conjunto de pessoas que a abraçaram e que a trabalharam em conjunto”.

- O que o levou, desde o início, a ter uma ligação tão forte com a juventude?

“Quando cheguei à Paróquia de Espinho tinha 31 anos. Julgo que esta proximidade, em idade, ajuda. Mas acho que é preciso trabalhar com os jovens e estar ao lado deles. Uma instituição que não abre espaço e que não tenha lugar para a juventude, a seu tempo acaba por ficar fechada sobre si mesma. A juventude e as crianças mexem com tudo. Este trabalho é fundamental e ajuda-nos a viver mais em movimento, a perceber porque é que os tempos de hoje se querem melhores. Isto também é importante nos dias de hoje, não querendo dizer que não haja outras realidades que terão de ser trabalhadas.

Claro que todos precisam do padre e do pároco, mas sinto que não podemos deixar de estar perto da juventude. Não quero dizer que os outros não precisem! São fases da vida que precisam de muito acompanhamento e de muita proximidade da Igreja. Por isso, esta foi uma aposta desde o início”.

- Como foi a sua missão quando teve de abarcar com as paróquias de Espinho, Anta e Guetim em simultâneo?

“Não foi um trabalho difícil nem se complicou, porque era um trabalho a dois, juntamente com o padre Sérgio Leal. Claro que estive mais disperso, no percurso de andar de paróquia em paróquia. Foi muito interessante porque, apesar de ter sido curto no tempo (um ano que valeu como experiência), potenciámos um trabalho que ainda hoje dá os seus frutos - as três comunidades ainda se relacionam e trabalham em conjunto. Mesmo com dois párocos, atualmente, cada um nas suas comunidades, não deixamos de fazer trabalho em comum. Senti-me muito feliz em Guetim e em Anta”.

- Quais são os maiores problemas que afetam Espinho?

“Aquilo que me bate à porta todos os dias!... A questão da sobrevivência das pessoas, da sua vida material que é difícil. É uma das questões que mais me colocam. A procura de trabalho; a dispersão das vidas (não há um equilíbrio entre aquilo que se faz, os lugares que se ocupa, onde se habita, onde tudo é disperso não só no lugar, mas também no tempo); o sentido da vida; questões espirituais, as famílias e a vida matrimonial, relação entre pais e filhos... Não me procuram à espera de encontrarem uma solução, mas porque precisam de quem as ouça, no momento e num espaço de acolhimento das suas dúvidas, dos seus anseios e das suas questões. Não sei se são as questões de sempre porque não sou padre assim há tantos anos! Sei é que nestes 12 anos aqui em Espinho essas questões se adensaram, pois não era assim no início!”

- O apoio da Paróquia de Espinho aos sem-abrigo e às famílias mais carenciadas foi a sua grande preocupação?

“É uma obra muito importante e que vem no enquadramento daquilo que foi dito atrás. É a porta de abertura para um mundo difícil e que tantos querem manter afastado. Todos os organismos, todos os grupos que trabalham neste âmbito, são os braços que a paróquia tem para acolherem essas pessoas.

O Papa Francisco fala nas periferias. O serviço a estas pessoas que precisam tanto da nossa ajuda são periferias e que

aumentaram no tempo.

Quando cá cheguei apenas tínhamos a sexta-feira, com os jovens, com o Farol de Ação Social (FAS) Sopas, jovens extraordinários, generosos. De um momento para o outro passamos a ter todos os dias, com mais de 100 voluntários, mais de 100 refeições por dia... Temos aqui muita gente, muito trabalho e muito empenho. Este é um trabalho muito importante e muito meritório. Por isso, só tenho de agradecer a todas as pessoas que trabalham neste serviço. E não são todos católicos e alguns até não crentes.

Fazendo uma espécie de exame de consciência, se calhar não fui uma pessoa muito presente ao longo destes anos, por variadíssimas razões, mas porque não consigo estar em tudo! Mas fui estando e acompanhando e, sobretudo, fui sempre apoiando, dando força para que as pessoas continuassem este trabalho.

Tendo um registo agora mais pessoal, no convívio que tivemos no dia 9, dia do meu aniversário, foi muito importante saber que também lá estavam os sem-abrigo. Quase todos vieram ter comigo e eu procurei abraçá-los a todos de uma maneira próxima. Quis agradecer-lhes. Houve palavras, positivas e de agradecimento que me disseram e que são incríveis! Senti que eles estavam ali merecedores do seu lugar e da sua vida na comunidade. Acho que este espírito de família se tornou muito visível nesse dia. Foi das melhores prendas que tive!”

- A recuperação da Igreja Matriz com a realização de obras estruturais de monta foi tarefa difícil?

“A importância da recuperação da Igreja Matriz é a que corresponde à recuperação de um património. Esta igreja foi-nos dada, passando de geração em geração. A nossa igreja é interessantíssima sob o ponto de vista arquitetónico e da arte. É bela. Precisávamos de a conservar.

Nestes 100 anos de história desta igreja ela foi tendo algumas obras de conservação. Aquilo que nos foi dito depois de um estudo das patologias da igreja é que era preciso fazer obras de fundo para que dure mais 100 anos, apenas com uma conservação normal neste tipo de edifícios.

Coube-me a mim, neste tempo que cá estou, dar início a este trabalho. As dificuldades encontradas neste percurso são as habituais de uma obra desta dimensão: a falta de dinheiro para as concretizarmos. Por isso, tivemos de encontrar soluções criativas que nos permitissem angariar fundos.

Foi fantástico! As pessoas são generosíssimas. Criaram-se dinanismos de procura de soluções criativas. Por isso, facilmente fomos percebendo que, afinal, as dificuldades não eram assim tantas.

Concluímos a primeira fase das obras com o telhado e toda a estrutura. Agora a segunda fase com todos os alçados exteriores e com toda a torre (interior e exterior com reforços de estrutura e da imagem), todos os vitrais foram conservados...

Fica a faltar a terceira fase que, costume dizer, seria aquela que me iria dar mais gozo fazer, que é o interior. Creio que é muito necessário configurá-lo para a Liturgia dos tempos de hoje, para termos uma igreja bela sob o ponto de vista visual e que nos faça encontrar sentido para a vida aqui, que nos faça encontrar Deus. Deus fala-nos a partir da beleza.

Mas há uma coisa que para mim esteve muito clara desde o início, desde que aqui cheguei: esta igreja precisa de um altar, de um ambão, que são as peças mais importantes no espaço litúrgico e que, a meu ver, esta igreja não tem. Tem uma mesa que serve de altar, uma estante que serve de ambão,



“O Farol de Ação Social (FAS) Sopas, jovens extraordinários, generosos. De um momento para o outro passamos a ter todos os dias, com mais de 100 voluntários, mais de 100 refeições por dia... Temos aqui muita gente, muito trabalho e muito empenho. Este é um trabalho muito importante e muito meritório. Por isso, só tenho de agradecer a todas as pessoas que trabalham neste serviço. E não são todos católicos e alguns até não crentes”



Foto MP

O padre Zé Pedro estabeleceu uma ligação muito estreita “ao mundo escolar com a bênção e envio dos professores (na Igreja Matriz) e mesmo encontros com professores no Multimeios”

O padre Moura abriu-me logo as portas de sua casa para eu viver. Entrei em 18 de janeiro de 2004 e, nesse mesmo dia à noite, estava a viver com o padre Moura. Isto foi muito importante, porque significou para mim a introdução neste ministério de pároco”

“A importância da recuperação da Igreja Matriz é a que corresponde à recuperação de um património. Esta igreja foi-nos dada, passando de geração em geração. A nossa igreja é interessantíssima sob o ponto de vista arquitetónico e da arte. É bela. Precisávamos de a conservar”

“Tinha outro sonho: o adro da nossa igreja, o espaço que a envolve e por onde passam tantas pessoas, deveria ser um espaço diferente no contexto da cidade. Deveria ser um espaço de beleza, onde as pessoas que aqui passam se sintam interpeladas por alguma coisa”



mas que para qualquer atividade que tenhamos na igreja se dispensem e se colocam de lado. Para mim o altar e o ambão são duas peças que não se retiram, quando qualquer outra atividade acontece dentro da igreja. São as peças mais importantes. Aquelas que nos remetem para Jesus, presente na Eucaristia e na Palavra. A função e a missão de um espaço litúrgico é precisamente este, onde acontece a celebração da fé e onde a Palavra se proclama e onde Jesus e a Eucaristia acontece para a vida da comunidade.

Esta seria a fase que me iria dar gozo fazer, mas também me dá gozo saber que haverá outro pároco que irá continuar esse trabalho e que a comunidade estará sensível para continuá-lo”.

- A parte mais difícil já está feita?

“Creio que sim. Não há ainda uma perspetiva de quanto irá custar a terceira fase... Mas tinha outro sonho: o adro da nossa igreja, o espaço que a envolve e por onde passam tantas pessoas, deveria ser um espaço diferente no contexto da cidade. Deveria ser um espaço de beleza, onde as pessoas que aqui passam se sintam interpeladas por alguma coisa. Deveria ser um espaço simbólico, diferente de todos os espaços que a cidade tem. Se tiver de ser um jardim, deverá ter uma simbologia diferente, pensado como uma antecâmara da celebração do Mistério que vai acontecer dentro da igreja. Para quem é crente, esse é o caminho para chegar à igreja para celebrar a fé; para quem não o é, pode ser um ponto de interrogação para o transcendente.

Para mim esse é um espaço que deverá ser cuidado e pensado nesse sentido”.

- O padre Zé Pedro acolheu, ao longo do tempo que cá esteve, alguns missionários e alguns padres estagiários, entre os quais os padres Sérgio Leal e Cláudio Silva. Como foi, também, essa sua tarefa?

“Cheguei cá em janeiro de 2004 e em setembro acolhi um estagiário, o Nelson. Um estágio serve para que um seminarista comece a vivê-lo, experimentando a vida de uma comunidade e percebendo como aquele pároco exerce o seu ministério de pastor no seio dessa comunidade. Costumo dizer que deveremos aprender com aquilo que é bom mas também com o que não é bom. Fazemos o nosso discernimento e, a partir dali sabemos qual o nosso caminho. O estágio serve, também, para pensar a nossa vida. Quem vem fazer um estágio não significa que venha a ser padre! O Nelson acabou por escolher um outro caminho. Depois veio o Sérgio Leal, gradualmente, esteve cá como diácono antes de ser ordenado presbítero. E depois o Cláudio Silva e agora o Bruno.

Para mim, este trabalho sempre foi muito bonito. Sempre disse aos estagiários que, o mais importante mais do que desempenharem tarefas seria olharem para a minha forma de viver. Procurei sempre ser companheiro deles e procurei que eles fossem meus companheiros e que participassem da minha vida como eu na vida deles. Também eu aprendi muito com os estagiários. Não foi um trabalho difícil e foi lindíssimo.

É um gosto, abrir as portas da minha casa para que outros entrem e tenham a experiência daquilo que é ser este padre que sou eu”.

- Na sua passagem por Espinho foram nomeados dois diáconos permanentes - José Manuel e Miguel Abreu. Qual foi a vantagem para esta paróquia e que palavra gostaria de lhes deixar?

“Essa possibilidade surgiu por proposta do nosso Bispo de então, D. Manuel Clemente, fazendo formação e abrindo a possibilidade ao ministério de diáconos na nossa Diocese. Na nossa paróquia sentimos que era preciso seguir esse caminho. Primeiro o diácono Zé Manel e, depois, o diácono Miguel, foram ordenados sucessivamente. São importantes, porque o ministério do diácono manifesta a presença de Jesus Cristo servo no seio da comunidade. É a expressão do serviço desinteressado em prol dos outros. Esse ministério de tornar visível a condição do serviço na figura destas duas pessoas para mim é muito importante, bem como para a vida da comunidade. Além disso, são uma ajuda preciosa onde tantas vezes o pároco falta. A palavra que gostaria de lhes deixar é: sirvam sempre”.

- Como foi a sua relação com a autarquia?

“Foi sempre boa. Não tenho razões de queixa. Houve mudanças políticas e partidárias e não tenho queixa de nenhum dos partidos nem de ninguém. Foi sempre uma relação cordial e respeitadora, cada um nos âmbitos diferentes em que se situa, mas ao mesmo tempo de parceria e de comunhão em relação a projetos comuns e de serviço à comunidade que servimos. Creio que isto foi muito importante ao longo destes onze anos e nove meses que aqui estou”.

- Vai continuar a praticar surf?

“Já não pego na prancha de surf há muito tempo! É uma coisa que me faz muita falta, até para a minha sinusite (risos). Ainda hoje estava a olhar para o mar e para os surfistas e estava-me a dar uma espécie de saudade e de me apetecer ir. Nas férias, às vezes, levo a prancha”.

- A participação nas festas de Nossa Senhora da Ajuda será a sua última tarefa como pároco de Espinho...

“Serão as minhas últimas tarefas enquanto pároco de Espinho. Habitualmente tem cá vindo um bispo, mas este ano não o fizemos por ser o meu último ano aqui. Achei que era importante ser eu a estar na missa, na procissão e no sermão e fazer assim este último serviço à comunidade. Vêm muitas pessoas de fora e é a última oportunidade para estar com elas. Na segunda-feira vou celebrar as duas últimas missas - uma às 16 horas e a outra às 21h30, para fazer a despedida e celebrar a fé, pela última vez, com todos os paroquianos e todos os que queiram lá estar”.

- Vai manter o contato com a comunidade espinhense?

“Claro que sim. Quando fiz o anúncio da minha saída e destes serviços que a Igreja me estava a confiar disse que, a partir do momento que saio, tenho um compromisso para

com Espinho, que é o de rezar pela Paróquia e pelo pároco. Vou procurar fazê-lo todos os dias nas minhas orações. Evidentemente nas funções que irei assumir no âmbito da Pastoral Juvenil e da Pastoral Universitária, terei ligações a todas as comunidades e Espinho faz parte dessas 477 paróquias que a Diocese do Porto tem. Vai passar, necessariamente, pelos meus serviços. Por outro lado, neste auxílio que prestarei ao senhor Bispo na qualidade de chefe do gabinete, também a Paróquia de Espinho lá estará. Não parto para um serviço a uma outra paróquia, mas para um serviço que vai tocar as várias comunidades. Por isso, Espinho vai continuar a estar muito presente. A paróquia de Espinho é uma verdadeira escola e levo daqui um manancial de vida acrescentada e que agora me vai ser muito útil”.

- Qual a mensagem que gostaria de deixar à comunidade e aos espinhenses?

“Que sejam sempre uma família”.

- Quem é o padre Artur Pinto, seu sucessor?

“É um colega que vai, com certeza, servir esta comunidade como todos os presbíteros. É uma pessoa que conheço, com quem partilho, também, a minha vida. Estivemos juntos praticamente todo o tempo do Seminário. Depois continuamos mais ou menos juntos, porque a Paróquia de Carregosa não é muito distante de Espinho. Depois, o padre Artur assumiu as paróquias de Vila Cova de Perrinho e de Chave. É uma pessoa com quem almoço praticamente todas as sextas-feiras desde todo o tempo que estive em Espinho. Há uma outra ligação pois tivemos uma missão comum em S. Tomé, em África, com o nosso FAS e com jovens da Paróquia da Carregosa e de outras comunidades. É, por isso, uma pessoa com quem me habituei a estar ao longo deste tempo. Para mim não é um padre estranho e é um pároco que me habituei a conhecer e a reconhecer positivamente o seu trabalho. Isto deixa-nos, a todos, muito felizes, porque sabemos que irá continuar este trabalho: ser aqui pastor, com um estilo novo, com uma forma de estar nova. Jesus Cristo, Pastor e o padre que procura ser pastor à maneira de Jesus vai continuar, na vida do Senhor Padre Artur”.

- Qual a mensagem que gostaria de lhe deixar?

“Que seja muito feliz nesta comunidade, tanto quanto eu fui feliz.”.

- Segue o seu caminho com o espírito de missão cumprida?

“Sinto esse espírito de missão cumprida. Mas se me pergunta se consegui fazer tudo o que esperava?! Se calhar não! Consegui fazer tudo como devia? Também não. Mas sinto que parto com esse dever de missão cumprida. Isso dá-me tranquilidade. Há muitas coisas que conseguimos fazer e dou Graças a Deus por isso; há muitas coisas que não consegui fazer e peço perdão por isso, bem como às pessoas a quem não disse aquilo que devia dizer, não aceitei como deveria aceitar, não acolhi como devia acolher... Nem sempre temos a capacidade de perceber, no imediato, como as coisas deveriam ser. Mas há contas que só as teremos de prestar a Deus”.



Festa de despedida do Padre José Pedro

No salão paroquial de Espinho

Na quarta-feira, o salão paroquial de Espinho foi cenário da festa de aniversário e de despedida do Padre José Pedro.

Após a missa das 19 horas, o salão paroquial abriu as portas para a comemoração do aniversário do pároco, o que constituiu também

uma festa de despedida. O Padre José Pedro Azevedo vai deixar a Paróquia de Espinho para se tornar responsável pelo Secretariado Diocesano da Pastoral da Juventude na Diocese do Porto.

Quando entrou no salão, o pároco teve direito a um forte aplauso. Enquanto era

servido o jantar, projetavam-se fotografias da paróquia. Ao mesmo tempo, os presentes aproximavam-se do Padre José Pedro para o felicitar.

A festa foi organizada pelo Conselho Pastoral, pelo Conselho Económico e por outros grupos da paróquia.

Condicionamento de trânsito por motivos festivos em honra de Nossa Senhora da Ajuda

Por motivos da realização da procissão em honra de Nossa Senhora da Ajuda, será expressamente proibido o estacionamento

a partir das 14 horas de sábado, no perímetro das ruas 8, 23, 18, 19.

Para a elaboração do tradicional tapete de flores, a

Rua 2 (entre as ruas 23 e 33) ficará interdita ao trânsito automóvel a partir das 6 horas de sábado até às 20 horas de segunda-feira.

As viaturas que não cumprirem o estabelecido serão rebocadas para o parque da PSP.

“O Município de Espinho declina qualquer responsabilidade na remoção dessas mesmas viaturas.”



Fotos VÍTOR LANCHA

Na sexta-feira, Vítor Sousa, responsável da Comissão de Festas, e Pinto Moreira, presidente da Câmara Municipal de Espinho, estiveram presentes na inauguração das iluminações da Capela de Nossa Senhora da Ajuda e das ruas 19, 23 e 8



ESPECIALIDADES

- andrologia
- anestesiologia
- cardiologia
- cirurgia geral
- cirurgia pediátrica
- cirurgia plástica
- cirurgia vascular
- dermatologia
- endocrinologia
- endocrinologia pediátrica
- gastroenterologia
- ginecologia
- maternidade
- medicina geral e familiar
- medicina interna
- nutrição
- obstetrícia
- ortopedia
- ortopedia pediátrica
- otorrinolaringologia
- otorrinolaringologia pediátrica
- pediatria
- pneumologia
- procriação medicamente assistida
- psicologia
- psicologia pediátrica
- psiquiatria
- terapia da fala
- terapia da fala pediátrica
- tratamento infertilidade
- urologia

COGE

Clinica da Santa Casa - Espinho
Rua da Idanha (junto à Santa Casa) | Espinho

tel.: 227 330 960
www.coge.pt



FLORES NATURAIS, SECAS E ARTIFICIAIS
PLANTAS * CESTOS
LOUÇAS E VIDROS E OUTRAS

Ornamentam-se mesas e salões para banquetes, casamentos, baptizados, etc.

Aluga-se Quinta para Banquetes
Penafiel - Quinta das Flores - Sete Pedras

Espinho: Rua 20, n.º 918
Tel./Fax: 227 311 016
Tlm. 919 060 275

Porto: Mercado da Foz do Douro - Rua de Diu • Tel. 226 174 626

O DOURO CONNOSCO - 11 de Outubro
Espinho * Pinhão * Barca de Alva

INATEL Viagens ESPINHO

Rua 25, nº 409 (Mercado Municipal de Espinho) - Espinho
tlf. 234 043 920 | tlm. 930 685 697

Café Snack-bar MEDIADOR JOGOS SANTA CASA
EUROMILHÕES, RASPADINHAS, LOTARIAS
TOTOLOTO, TOTOBOLA, PLACARD

Harmonia Caffè
It's a kind of magic...

AGENTE PayShop
PAGAMENTO DE FATURAS, PORTAGENS, RENDAS SOCIAIS, CARREGAMENTO TELEMÓVEIS
PAYSAFECARD, PAG. AO ESTADO, ETC. Rua da Igreja, 1100 ANTA - ESPINHO



Em Espinho,
a tradição tem um nome





A Catedral da Sé do Porto irá figurar no tapete de flores



Fotos LÚCIO ALBERTO

Réplica da Capela de Nossa Senhora da Ajuda no tapete de flores

“Alegria do Evangelho” no tapete de flores da Senhora da Ajuda Previstos 32 andores na procissão

Com 32 andores (foram 29 no pretérito ano), a majestosa procissão em 2014 de Nossa Senhora da Ajuda, calendarizada para as 16h30 de domingo, com a participação dos párocos cessante e entrante da paróquia de Espinho, será valorizada pelo sétimo ano consecutivo pelo tapete de flores que está a ser organizado há meses pela associação E(spinho)Vida e preparado, de dia e noite, por setenta voluntários, maioritariamente mulheres, mas com notório universo masculino.

Lúcio Alberto

“Alegria do Evangelho” será o genérico temático do florido percurso (ruas 2, 8, 19 e 23) e para o qual as mentoras e obreiras (nas instalações do Mercado Municipal, da antiga loja e de um estabelecimento comercial desocupado) pedem apoio a centenas

de voluntários no sábado e na madrugada de domingo.

“Dá muito trabalho, mas também é uma enorme satisfação podermos contribuir para o sucesso das festas da Senhora da Ajuda e o embelezamento da cidade”, confessaram ao jornal *Defesa de Espinho* na noite de terça-feira. “Cada vez mais gente a

Espinho ver a procissão da Senhora da Ajuda, mas ninguém nos levará a mal se também se disser que o tapete de flores passou a ser um grande atrativo. E por isso vêm muitas pessoas de outras terras, desde Viana do Castelo até cidades mais distantes para sul e até já há autocarros organizados para excursões até Espinho no domingo.”

Um trabalho coletivo que implica aparente menor dedicação familiar e social para um cenário “vistoso” e “pessoalmente compensador”, mas com um pedido: “Não pisem os tapetes na manhã de domingo, nem até à procissão e evitem passar de bicicleta por cima...”

Tapetes de muitas flores, toneladas de sal (em parte pintado), casca de cortiça e muitos materiais que são necessários para a dimensão (e o impacto visual) estendida



Alguns elementos que preparam (no Mercado Municipal) o tapete de flores

num espaço retangular de artérias.

Entretanto, estão previstas para as 22 horas desta quinta-feira, sexta e sábado, na Alameda 8, as atuações de Diogo Piçarra, Miguel Ângelo e Tiago Bettencourt. “Um programa diversificado e, portanto, para os todos os gostos e idades”, assegura Vítor Sousa, que partilha com César Fernandes, António Tavares e Cordélia Catarino a comissão de festas. “O

espetáculo piromusical vai ser especial e também marcará, como todos os anos, os festejos da nossa padroeira. Claro que a programação pagã está a ser devidamente acautelada em termos de custos, como assim foi no ano passado. Mas estamos confiantes de que será mais uma grande festa e, confiando no bom tempo, a procissão irá atrair como é já habitual muita gente a Espinho, reforçando o prestígio da cidade,

do turismo e do comércio e restauração e dos valores socioculturais espinhenses.”

“A Banda de Música da Cidade de Espinho, a Tuna Musical de Anta, a Banda Musical S. Tiago de Silvalde e a Banda União Musical Paramense também orão abrilhantar os festejos da Senhora da Ajuda que este ano terá a tradicional feira das cebolas, de novo na Alameda 8, mas com mais participantes.”



Ouro | Jóias | Relógios

Agente Oficial Relógios SEIKO

Oficinas próprias para consertos de relógios e ouro

Rua 23, n.º 349 - Espinho • Telef. 22 734 09 31

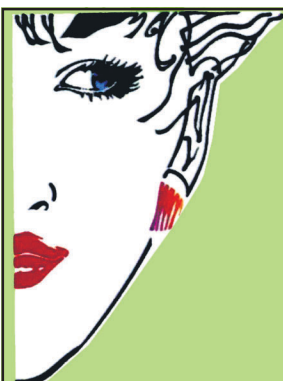

Lurdes
Cabeleireiro

Dia 18,
faz 16 anos
de profissionalismo,
inovação,
criatividade,
dedicação
e qualidade

16 ANOS

Rua 20, n.º 924 - 4500-263 Espinho
Telef. 227 322 231

Salvê 15/09/2015

Maria do Céu Marques da Silva

100.º Aniversário

A vida está sempre cheia
de maravilhosas surpresas.

As pessoas como tu
constituem uma
verdadeira riqueza.

Teus filhos desejam-te
muitas felicidades



“Campanha molhada é campanha abençoada!” para Passos Coelho e Paulo Portas



“Em Espinho e no distrito de Aveiro também não queremos que Portugal ande para trás!” – Luís Montenegro



“Pedro, amigo, Espinho está contigo!”, exclamou Luís Montenegro na receção ao líder da coligação “Portugal à Frente”, corporizada por PSD e CDS-PP. A chuva alterou os planos da coligação do PSD e do CDS-PP. Estava programado para a manhã de domingo o contacto com a população e comerciantes na Rua 19. Intento desmarcado, resultando a arruada de “Portugal à Frente” num comício no

(superlotado) auditório da Junta de Freguesia de Espinho. Pedro Passos Coelho e Paulo Portas não esmoreceram a contrariedade climática, sintonizados no pressuposto de que “campanha molhada é campanha abençoada!”

“Progresso para Espinho, para o distrito de Aveiro e para Portugal” é uma das motivações que a coligação do PSD e do CDS-PP suscita a Luís Montenegro. “Como cabe-

ça de lista de ‘Portugal à Frente’ no nosso distrito e na minha terra, quero dizer a Passos Coelho e a Paulo Portas que não há chuva que pare a energia e a força da nossa coligação. Em Espinho e no distrito de Aveiro também não queremos que Portugal ande para trás!”

Entretanto, Passos Coelho aludiu às responsabilidades socialistas “no resgate que Portugal teve de pedir”, acusando o PS

de fazer “contorcionismo para evitar as responsabilidades no estado em que encontramos o país há quatro anos.”

“Já há quatro anos quiseram responsabilizar a oposição pela desgraça económica e financeira”, acentuou o líder da coligação Portugal à Frente. “Os últimos anos de governação não foram só anos de austeridade, a limpar a casa que nos deixaram, foram anos em que também preparámos o futuro do país. Saímos do buraco da crise. E nunca o apoio social foi tão grande! Temos mais centros de saúde, mais consultas, melhor saúde. E isso não foi feito com os socialistas, foi feito connosco!”

“Não estamos a lançar palavras ao vento, mas a mostrar factos da governação”, registou com ênfase Passos Coelho no lotado auditório da Junta de Freguesia de Espinho.

Por seu turno, Paulo Portas apelou ao voto do eleitorado “por um país que consiga gerar confiança e oportunidades de emprego”, culpando também o PS pela vinda da troika em 2011.

“O PS está a gerar desconfiança”, notou o líder do CDS-PP no segundo dia de pré-campanha, dando, entretanto, nota de que a coligação “Portugal à Frente” promete “moderação dos impostos na próxima legislatura”, mas já há “um país em crescimento.”

“Recebemos um país cujo Estado estava falido e uma democracia governada por estrangeiros que os socialistas chamaram”, registou ainda Paulo Portas. “As pessoas têm o pressentimento que o país caiu num grande buraco em 2011 e que em 2015 temos resultados económicos que permitem dar esperança no crescimento, na criação de emprego, no investimento, nas exportações.”

Lúcio Alberto

“O Governo conseguiu restaurar a credibilidade de Portugal”

Pinto Moreira, presidente da Concelhia do PSD

“Foi um momento muito especial que Espinho proporcionou à coligação PSD/CDS-PP ‘Portugal à Frente’ para as eleições legislativas numa altura que vivemos uma fase crucial de Portugal”, disse Pinto Moreira.

“Em quatro anos, o Governo do PSD e do CDS-PP conseguiu restaurar a credibilidade de Portugal, junto dos mercados financeiros, mesmo com numa altura de constrangimentos sérios, mas em que a fase mais dolorosa já passou”, observou o presidente da Concelhia do PSD. “E fruto desse esforço, o país está em crescimento, o emprego a crescer e o desemprego a diminuir. As exportações cresceram e a confiança das famílias subiu para níveis nunca vistos. O Governo do PSD e do CDS-PP conseguiu instalar no país um clima de desenvolvimento económico verdadeira notável face às condições em que recebeu o país.”

Mas, segundo Pinto Moreira, “os portugueses podem optar pelo caminho da aventura, por políticas que manifestamente conduziram Portugal ao abismo, a uma pré-bancarota de que, felizmente, este Governo nos conse-

guiu retirar.”

E no que concerne à concorrência... “o programa do PS é um mimetismo das políticas do Governo liderado por José Sócrates, o que levaria... o país a viver de novo momentos dramáticos!”

Congratulando-se com a elevada adesão ao evento da coligação “Portugal à Frente” na manhã chuvosa de domingo, o presidente da Concelhia do PSD fez questão de registar que “os espinhenses quiseram demonstrar que confiam plenamente em Pedro Passos Coelho e Paulo Portas que confiam neles para governar Portugal”.

Relativamente ao espinhense que é cabeça de lista pelo distrito de Aveiro da coligação do PSD e do CDS-PP, Pinto Moreira afirmou o seguinte: “Tem perfil, personalidade e caráter para sucesso. O país espera ainda muito mais de Luís Montenegro. Estou certo de que Luís Montenegro terá um papel preponderante no futuro de Portugal.”

E no que concerne às questões políticas/partidárias locais...



Papel comercial

Em Espinho não houve protestos dos lesados do papel comercial do GES - Grupo Espírito Santo, como ocorrera em Braga, na véspera. Pedro Passos Coelho garantiu estar de "consciência tranquila" e que "não vale a pena" pressionar o Governo. "Num Estado de Direito, as entidades que podem estabelecer quem foi de facto enganado ou não, tem direito ou não a ser indemnizado, são os reguladores dos tribunais. Num Estado de Direito não é ao primeiro-ministro ou ao Governo que compete fazer justiça. É aos tribunais porque é ao sistema judicial que cabe decidir, julgar o que é ou não justo. Não sou indiferente ao desespero das pessoas. O que julgo é que as coisas não têm de correr desta maneira porque, não sendo ao Governo que cabe fazer justiça e sim aos tribunais, é absolutamente infrutífero estar a querer fazer pressão junto do Governo que, como toda a gente sabe, não interfere na justiça."



"O povo espinhense revela uma maturidade notável e sabe perfeitamente destrinçar qual é o objetivo de eleições legislativas e qual é o objetivo de eleições autárquicas. O povo espinhense é um eleitorado adulto, desse ponto de vista. E há indicadores disso, aquando das eleições autárquicas 2013. Estávamos a viver o pico da crise; estávamos a viver muito provavelmente o momento mais difícil da sociedade portuguesa e isso não inibiu o povo espinhense de dar-me com clareza um novo mandato. O eleitorado espinhense soube separar naquele particular momento aquilo que eram as dificuldades do Governo, que tinha acabado de viver no verão uma crise que foi gerada no seu seio, e votou massivamente no candidato Pinto Moreira, contrariando a tendência nacional. O eleitorado espinhense sabe fazer a avaliação do mérito de um autarca e qual é o seu projeto de crescimento para o futuro do concelho."

E pessoalmente...

"Nunca passou mesmo pela minha cabeça, nem ao de leve, outra coisa que não fosse honrar o compromisso que assumi com os espinhenses em 2013. Eu estarei até ao último dia do meu mandato autárquico que legitimamente os espinhenses me conferiram. O meu compromisso é com Espinho e com os espinhenses, como este ano fiz questão de vincar numa entrevista ao jornal *Defesa de Espinho*."

Lúcio Alberto



Relançar a marca "Conservas Brandão Gomes" é um dos projetos que a Câmara Municipal de Espinho vai candidatar a fundos europeus do "Portugal 2020", visando incrementar a chamada "economia azul" no município. "Queremos dar aos turistas a nossa identidade", frisou Vicente Pinto na conferência da EUFIN - European Union Fishing Network, realizada na quinta-feira, no auditório do FACE - Fórum de Arte e Cultura de Espinho, e rotulada de "rede de pesca da União Europeia". Espinho centra assim a aposta na dita "economia azul", potenciando o empreendedorismo, destacadamente o turístico, e visando apoios europeus para potenciar a arte xávega identitária do concelho.

Apontado para o empreendedorismo local num sector identitário como a arte xávega, "transformando-a num atrativo turístico", o vice-presidente da Câmara Municipal promoveu Espinho numa panóplia de diversas e interativas vertentes: social, cultural, turística e económica. "A implementação de uma estratégia de turismo para a pesca artesanal visa o in-

Potenciar o turismo com a arte xávega

Câmara Municipal aposta na marca "Conservas Brandão Gomes"



Vicente Pinto e Pinto Moreira com o secretário de Estado das Pescas, Manuel Pinto de Abreu, no auditório do FACE - Fórum de Arte e Cultura de Espinho

cremento do potencial turístico e económico do concelho."

O secretário de Estado das Pescas, Manuel Pinto de Abreu, e o coordenador do projeto, Daniel Gizzi, teceram rasgados elogios ao exemplo de Espinho.

A conferência "pesca artesanal - arte xávega: da regulação à prática Sustentável, uma oportunidade para o turismo" enquadrou-se no projeto EUFIN, no âmbito do eixo prioritário "compromisso democrático e rede cívica de participação - medida rede de cidades". O Município de Espinho faz parte da rede europeia de cidades pesqueiras e nesse âmbito acolheu e organizou a conferência que contou com a presença de delegações de vários países que participaram nos diver-

sos painéis subordinados ao tema.

"A pesca de arte xávega é um traço identitário e cultural de Espinho", destacou Pinto Moreira. "As raízes da cidade e o seu povoamento feito por pescadores de terras vizinhas fazem parte da nossa história. Para além da sustentabilidade que garante a dezenas de famílias, a atividade é para Espinho uma alavanca e uma oportunidade para o turismo. O Município a que presido apostou fortemente na requalificação e proteção do território litoral do concelho, investindo milhões de euros em obras que estão à vista de todos, realizadas no âmbito dos apoios do POVT e do Governo."

"Estamos empenhados em defender a nossa comunidade piscatória, a identidade

cultural e turística conferida pela pesca artesanal da arte xávega, encontrando o equilíbrio entre a preservação das espécies, a valorização dos recursos existentes, assegurando um regime especial para algumas tipologias", prosseguiu o presidente da Edilidade. "A arte xávega é hoje um sector fundamental para Espinho que a autarquia valoriza com a construção de novos equipamentos de apoio de pesca e uma lota com as melhores condições de higiene, comercialização e manuseamento do pescado. A pesca artesanal da arte xávega, para além de valorizar recursos endógenos é um fator catalisador da procura turística, potenciando e promovendo a economia local."

Lúcio Alberto



OPINIÃO

CONTRA A CORRENTE

Arte xávega

A arte de arrastar, xávega, utiliza-se na praia da zona silvaldense da Marinha na pesca da sardinha.

A rede é constituída por um saco de malha mais fina onde se aprisiona o peixe.

Este saco é constituído por painéis com oito muros separados. As partes laterais da rede a que se chamam mangas, são constituídas por cinco peças cada uma. Numa das extremidades do saco. Prende-se também um flutuador, em forma de pipó. As mangas têm por continuidade cordas de 25 a 30 metros.

O barco entra no mar, deixando ficar em terra uma ponta de cabo, e quando estiver a três ou quatro quilómetros é lançada a rede. Depois desta operação os pescadores voltam para terra, trazendo o cabo de mão no barco. Antigamente juntavam os cabos nas cordas e eram puxadas por juntas à mão, com esforço dos próprios pescadores, mais tarde passaram a ser puxadas por juntas de bois. Atualmente são puxadas por tratores agrícolas.

Ao chegar a rede a terra, o peixe é separado e disposto em pequenos lotes para ser leiloado, normalmente acompanhado pelo praguejar inofensivo das vareiras. Este espetáculo pitoresco da venda do peixe, é feito a lanços de tal maneira apressado, que só o leiloeiro e as vareiras o entendem.

Saem então para as ruas as nossas mulheres, percorrendo a cidade de canastra à cabeça e andar elegante, apregoando com cantoria...

De Espinho
viva!

sardinha do nosso mar...
vivinha a saltar
ó que rica para assar...

ó lindo mar de espinho
de pesca artesanal...
práticas a arte xávega
nesste teu lindo areal

Nos tempos que já lá vão
era lindo de se ver...
os bois a puxar a rede
e o peixe a saltar...
vivinho do nosso mar...

A arte xávega, é a mesma afinal...
ainda que diferente, /
/ mas artesanal
puxada pelos tratores...
enquanto a rede sai
trabalham os pescadores...

E quando a rede sai, tudo a ela atrai
de todos os cantos da praia...
aparecem os banhistas /
/ e também muitos turistas
para verem a rede sair, /
/ com o peixinho a saltar
e ao mesmo tempo, /
/ poderem fotografar...
o peixe do nosso mar, /
/ vivinho a saltar!
enquanto as gaióotas, /
/ chilream no ar...

Esmeralda Laranjeira

“Reposição da verdade”

Resposta da vereadora
Leonor Lêdo da Fonseca
à deputada Rosa Maria Albernaz
sobre arte xávega

“Impõe-se a reposição da verdade sobre os factos constantes das declarações proferidas pela deputada Rosa Albernaz no jornal *Defesa de Espinho*, de 10 de setembro de 2015”, reage em comunicado a vereadora Leonor Lêdo da Fonseca.

“A propósito da frase proferida pela senhora deputada, e passo a citar, ‘...numa entrevista ue a vereadora de Espinho deu... dizia que faz parte de uma comissão nacional...’. A vereadora não dizia... diz! Afirma, factualmente, a verdade, pura e dura, doa a quem doer. Refere ainda a senhora deputada,

e mais uma vez passo a citar, ‘...não existe comissão nenhuma. É falso, é mentira.’ Contra factos não há argumentos, pelo que consulte-se a Portaria 4/2013 de 7 de janeiro, diploma legal que cria a supra referida comissão. Os diplomas legais, criados pelo poder legislativo, em sede de Assembleia da República, não podem ser desconhecidos dos senhores deputados, sob pena de estes, designadamente a senhora deputada, exercerem o cargo que lhes foi confiado pelo povo de forma negligente e grosseira.”

Leonor Lêdo da Fonseca

acrescenta os seguintes fundamentos:

“A senhora deputada, que alega conhecer e defender há tantas décadas a pesca de cerco e alar para terra (vulgarmente designada por arte xávega - esta exclusivamente praticada no Mediterrâneo e ora extinta), não pode desconhecer a existência de uma comissão de acompanhamento de defesa da arte xávega. O exercício das funções que lhe foram confiadas pelo povo, esse mesmo, o pescador, não são para serem traídas, nem utilizadas de forma leviana, em declarações políticas, que muito dizem acerca de quem



A vereadora de Espinho numa reunião nacional sobre a problemática da arte xávega

as profere. Pela experiência de décadas que diz possuir na defesa desta arte, quer pelo empenho que diz ter na defesa da mesma, não obstante, não serem conhecidos publicamente, desde 1994 até à presente data quaisquer resultados que permitam ‘aos mais pobres dos pobres’, aos ‘homens heróicos’/‘surfistas’

na rebentação das ondas de um mar, que não é um qualquer, falamos do Norte Atlântico, obter qualquer vantagem dessa alegada defesa, cumpre repor a verdade dos factos.”

Com “saudações vareiras”, dá ainda nota de que “um pedido de desculpas formal e público não ficaria nada

mal senhora deputada, atendendo ao empenho, profissionalismo e dedicação que desde 2013, a vereadora da Câmara Municipal de Espinho, Leonor Lêdo da Fonseca, em representação dos pescadores espinhenses que a elegeram, dedica a esta comissão e a esta causa tão nobre, em nome do povo vareiro!”



BE com Moisés Ferreira em campanha na feira semanal de Espinho

Bloquistas em campanha pela saúde E com referências à Santa Casa da Misericórdia

O Bloco de Esquerda esteve junto ao Hospital de Espinho, defendendo o serviço público e rejeitando o modelo de contratualização com privados equacionado pelo PSD e pelo CDS.

“O Governo tem esvaziado as respostas sociais e, em particular, a saúde. Assim cria novos espaços de negócio para os privados. Ao mesmo tempo que o Governo retira valências aos hospitais, os

privados fazem cada vez mais negócio com a saúde dos portugueses. O mesmo se passa com as respostas de apoio social aos mais desfavorecidos da sociedade. O resultado é apenas um: exploração laboral e exploração das pessoas a quem é preciso dar uma resposta.”

Entretanto, o Bloco de Esquerda denunciou alegadas “irregularidades no Lar da Santa Casa da Misericórdia”,

em Espinho, “uma entidade a quem o Governo pretende entregar hospitais e com quem contratualiza respostas sociais que deveriam ser dadas pelo Estado.”

Os bloquistas anunciaram que iriam questionar o Governo através do Ministério da Solidariedade, Emprego e Segurança Social. “Há ainda uma questão à qual o Governo deve dar resposta clara: tendo em conta que o objetivo do Governo é delegar as funções do Estado - nomeadamente respostas sociais e de saúde - em entidades privadas, deve esclarecer se este modelo seguido em Espinho é o seu modelo e se é a isto que se propõe.”

O BE referiu ainda que nas Eleições Legislativas de 4 de outubro “está em causa o futuro da saúde e dos cuidados de saúde aos portugueses”, dando ainda nota do seguinte: “Enquanto o PSD/PSD/CDS quer o esvaziamento dos hospitais para entregar este serviço público aos privados; o Bloco de Esquerda defende o reforço da qualidade e dos meios, colocados ao serviço dos utentes.”

CDU vinca diferenças dos programas eleitorais



Miguel Viegas em Espinho

Miguel Viegas, candidato da CDU esteve em campanha no concelho de Espinho, tendo contactado com trabalhadores nos estaleiros da Câmara Municipal.

Na sua mensagem, o candidato da CDU vincou as diferenças que separam o programa da CDU relativamente às outras candidaturas. “Quando os partidos PS/PSD/CDS procuram enganar mais uma vez os portugueses sobre um eventual alívio gradual das medidas profundamente injustas e impostas pela Troika através do memorando de entendimento a

CDU compromete-se a repor de forma imediata tudo o que foi roubado aos portugueses nos últimos anos.”

“Para além da reposição dos salários e pensões, a CDU defende igualmente a reposição das 35 horas, que em nada aumentou a produtividade, mas que se limitou a uma redução salarial e a mais um ataque aos funcionários públicos, bem como o fim dos cortes das transferências do orçamento para as autarquias assim como as ingerências do poder central que atentam contra a sua autonomia” frisou ainda Miguel Viegas.

“Como está demonstrado as verbas retiradas às autarquias estão a ser, por opção do governo, canalizadas para o sistema financeiro e para os grandes grupos económicos onde nunca faltaram as isenções, os subsídios e outras benesses. Está portanto na mão dos trabalhadores contribuir com o seu voto para uma alteração da atual correlação de forças na assembleia da república, elegendo mais deputados da CDU.”

Depois de uma pequena arruada no centro de Espinho, a comitiva da CDU seguiu para Estarreja.

Abertura do ano escolar assinalada no Centro Escolar em Silvalde

A abertura do ano escolar vai ser assinalada em Silvalde na próxima segunda-feira, às 9h30, com a entrada em funcionamento do novo centro escolar.

Eis o último equipamento escolar construído de raiz para servir as crianças do concelho. Os novos centros escolares já funcionaram pela primeira vez no último ano letivo em Paramos e Anta.

“Trata-se uma promessa do atual executivo de dotar o

concelho e a comunidade escolar de equipamentos de excelência.”

Esta obra foi financiada pelo FEDER e vai substituir as antigas escolas centenárias de Silvalde.

A abertura do ano escolar em Espinho contará com a presença do presidente da Câmara Municipal, Pinto Moreira, e do vice-presidente com o pelouro da Educação, Vicente Pinto.



Junta leva idosos de Anta e Guetim ao Bom Jesus (Braga)

Passeios da solidariedade com Nuno Almeida

Organizados pela Junta de Freguesia de Anta e Guetim, tiveram lugar na pretérita quarta-feira e no sábado, respetivamente, os passeios da solidariedade antense e guetinense, uma iniciativa que juntou centenas de pessoas e que ficou mais uma vez mar-

cada pela animação e diversão.

A primeira paragem foi no Sameiro, seguindo-se a continuação da viagem rumo ao Bom Jesus, na cidade de Braga, onde os idosos puderam assistir a uma missa. Quem também não faltou foi Nuno Almeida, presidente da

Junta de Freguesia de Anta e Guetim, que fez questão de sublinhar a “animação e o convívio” que marcou os passeios da solidariedade e que garantiu que este tipo de eventos “tão importantes para os nossos cidadãos” vão continuar a realizar-se, tal como tem vindo a acontecer.



Espinho assinala Dia Mundial do Turismo

O Dia Mundial do Turismo celebra-se anualmente a 27 de setembro. A comemoração desta data visa mostrar a importância do turismo, o seu valor cultural, económico, político e social.

“Reconhecendo a importância do turismo para a dinamização económica e social do território, como tem vindo a ser habitual”, o Município de Espinho vai organizar, de 26 de setembro a 26 de outubro, “um conjunto de atividades para assinalar a data, dirigidas à população em geral, turistas e visitantes.”

Semanário Registado na Direcção-Geral de Comunicação Social sob o n.º 100594
DEFESA DE ESPINHO
Fundado em 27/Março/1932
PROPRIEDADE - EMPES - Empresa de Publicidade de Espinho, Lda.
Matriculada na Conservatória do Registo Comercial de Espinho sob o n.º 59, folhas 30 do livro C-1
Capital Social: 5.200,00 Euros
Contribuinte: 500 095 540

Administração
Fernando Cunha (gerente)
Joaquim Vasconcelos (gerente)
Detentores com mais de 10% do capital
Solverde - Soc. de Investimentos Turísticos da Costa Verde, Lda.
Direção
Lúcio Alberto
Email - lucio.alberto@mail.telepac.pt

Redação
Manuel Proença - mjproenca@sapo.pt
Colaboradores
Carlos Salvador; Paulo Malheiro e Vítor Lancha.
Colunistas
António Duarte Estêvão; André Faria Silva; António Regedor; Ferreira de Campos; Francisco Goulão; Joaquim Ribeiro; Jorge Madureira; José Sarmiento; Manuel Sancebas; Margarida Fernandes; Messias Pinto; e Padre Rodrigo Lynce de Faria.

Departamento de Produção
António Guerra
Secretaria de Administração e Redação
Cristina Fonseca e Fernanda Oliveira
Serviços Administrativos e Publicidade
Av.º 8, 456 - 1.º andar - Sala R
Ap. 39 - 4501-853 ESPINHO Codex
Telef. 22 734 15 25 • Tlm. 936 540 320
Fax 22 731 99 11 • Email-empes@sapo.pt

Departamento de Redação
Av.º 8, 456 - 1.º andar - Sala H
Ap. 39 - 4501-853 ESPINHO Codex
Tlf. 227 319 912 • Tlm. 934 032 770
Fax 227 319 911
Email-defesadeespinho@mail.telepac.pt
Impressão
NAVEPRINTER - Indústria Gráfica do Norte, SA - E.N. 14 (km 7,05)
Apartado 121 - 4471 MAIA Codex
Tiragem média
3.700 exemplares
Depósito Legal n.º 1604/83

Internet:
www.defesadeespinho.pt
Os textos (e ilustrações) de Opinião publicados nesta edição são da inteira responsabilidade dos seus autores, não vinculando, direta ou indiretamente, o cariz editorial e informativo deste jornal.

CLÍNICA MÉDICO
LEOPOLDINA SANTOS TAVARES
CRISTINA SANTOS TAVARES
MÉDICAS DENTISTAS
TERAPIA DA FALA - *Andreia Tavares*
Acordos: SAMS QUADROS - CGD - MULTICARE
Rua 23, n.º 773 - 1.º Esq. - 4500-277 ESPINHO • Telef. 227324121 • Tlm. 967742865

Clínica Dentária de Reabilitação Orofacial

www.clinicaspacheco.com
- IMPLANTOLOGIA
- CIRURGIA ORAL
- ESTÉTICA DENTÁRIA
- REABILITAÇÃO ORAL
- ORTODONTIA
- ODONTOPEDIATRIA
- OCLUSÃO
- ENDODONTIA
DR. JORGE PACHECO
* Master em Implantologia
DR. TOMÁS PACHECO
Aberto aos sábados - Cheque-Dentista - EDP - CGD - SAMS - SAMS Quadros Saúde Prime - Victoria Seguros - Future - Healthcare - Salvador Caetano
Rua 8, n.º 381 ESPINHO **227 342 718 / 929 074 937**
espinho@clinicaspacheco.com clínicas pacheco

MÉDICOS DENTISTAS
SAMS QUADROS
SAMS * CGD
ADVANCE CARE * MÉDIS
Edifício S. Pedro
Sala W
Rua 23, n.º 174
Telef. 22 734 86 93

Clínica Dentária de Espinho
Prof. Doutor Casimiro de Andrade
Rua 22 (Junto à Câmara)
Telef. 22 734 4909 / 96 804 2300 / 91 900 2700

Clínica Médico-Dentária Rosa Neves, Lda.
CHEQUE DENTISTA • IMPLANTOLOGIA
PRÓTESE FIXA/REMOVÍVEL • ORTODONTIA
Rua 29, n.º 696 (entre as ruas 26 e 24)
Marcações pelos telef.: **22 734 01 16 e 91 496 13 67**



ter mais e melhor energia
ao seu serviço é uma questão

de qualidade

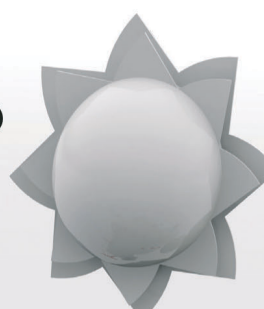

Investimos 3,7 mil milhões de euros na última década. Melhorámos a qualidade de serviço em 90% nos últimos 12 anos, estando atualmente com 99,99% de fiabilidade na rede elétrica. Vamos continuar a investir.

Mais energia, mais qualidade
ao seu serviço.



a sua energia passa por nós

edpdistribuicao.pt



“O recado” de Augusto Canetas para ler e meditar

“Criança, inocência dos homens / Centro da humanidade / Vivências civilizacionais de geração para geração / Verdadeiro pilar de uma sociedade saudável / De afinidades”, eis poeticamente uma simples alusão de Augusto Canetas ao seu mais recente livro (em prosa)

infanto-juvenil apresentado na tarde de sábado, na Biblioteca Municipal José Marmelo e Silva.

“O recado”, com ilustrações de Marius Legge, foi apresentado por Luís Mateus, amigo do autor, numa sessão animada por um momento musical e com a presença da

vereadora da Cultura, Leonor Fonseca.

“Este meu modesto retrato apenas pretende dar a conhecer às crianças e aos jovens que é mais fácil viver de ilusões do que aceitar a realidade das dificuldades que a vida lhes reserva”, dá nota introdutória Augusto Canetas. “O mundo está sob soltura eletrónica arrependida num recreio de papagaios sem lição...” E, entretanto, “uma criança brinca às bolinhas de sabão...”

Exposição de pintura de Leonor Sousa

No próximo dia 27, pelas 17 horas, será inaugurada a exposição de pintura de Leonor Sousa, na galeria do Centro Multimeios, e que estará patente até 18 de Outubro.

Leonor de Jesus da

Trindade Limas Pereira de Sousa, nascida em Vagos a 30 de abril de 1961. O talento da artista revelou-se desde muito cedo no mundo das artes. Sem possibilidades financeiras de seguir a formação aca-

démica desejada, após concluir o ensino secundário na área de Artes, enveredou por uma profissão que é também ela é arte. A arte de esculpir cabelos.

A artista já participou em diversas exposições, individuais e coletivas, revelando produção artística intensa e fecunda.

A sua técnica revela-se por várias formas de expressão, compreendendo a pintura figurativa e abstrata, a óleo ou a acrílico, o crochet, a malha, os bordados, a decoração e também a escrita fazem parte da sua arte, à qual se entrega com paixão deixando transparecer uma personalidade carismática e irreverente.

Leonor Sousa não recusa a inovação e não limita a sua obra surpreendendo pela constante experimentação.

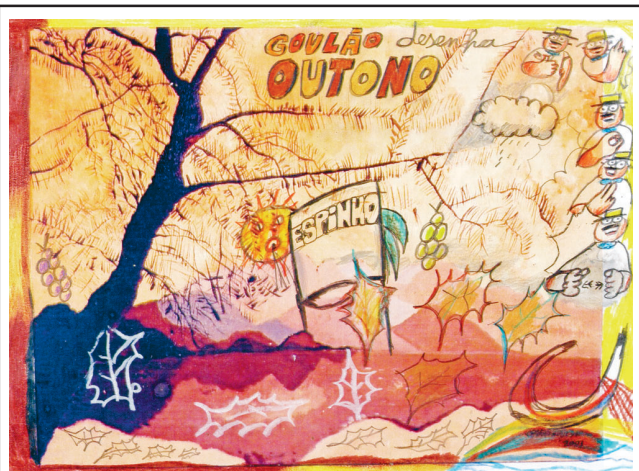

...com legenda!

A estação de outono principia a 23 de setembro

“Douradas Páginas Lusitanas” de Norberto de Abreu

Está agendada para as 21h30 desta sexta-feira, na Sala da Assembleia de Freguesia, a inauguração da exposição “Douradas

Páginas Lusitanas” do pintor luso-venezuelano Norberto de Abreu.

Para a sessão de abertura da exposição foram

convidados os cônsules da Venezuela em Portugal e alguns responsáveis políticos pelas migrações.

Norberto de Abreu é um pintor de referência na Venezuela e esta exposição foi recebida no Palácio da Independência, em Lisboa, em 2014.



Oporto Golf Club Espinho



ESCOLA DE GOLFE

GOSTAVAS DE APRENDER A JOGAR GOLFE ?

€ 15 / Mês
(1º MÊS GRÁTIS)

Inscrições a partir de
10 Setembro



Se tens entre 6 e 11 anos vem ter connosco e diverte-te

SÁBADOS e DOMINGOS das 10:00 às 12:00

www.oportogolfclub.com

Oporto Golf Club - Paramos 4500 Espinho | Tel: 22 734 20 08 | Fax: 22 734 68 95



Regresso às aulas

2

ÓCULOS MARCA
COM LENTES INCLUIDAS

99€



OPTICALIA® ESPINHO

Rua 19, 343 r/c Dto ESPINHO

Telf: 227 322 340/ 964 706 973

Lar de idosos da Associação de Socorros Mútuos de Anta pronto em meados de 2017

Homenagens aos sócios no 110.º aniversário

A Associação de Socorros Mútuos S. Francisco de Assis de Anta assinalou na passada quinta-feira o seu 110.º aniversário. Durante uma sessão solene, que decorreu na sede daquela instituição e que estiveram presentes, entre outros, o presidente da Câmara Municipal de Espinho, Pinto Moreira, foram homenageados os associados com mais de 50 anos de filiação, numa festa que terminou com um porto de honra. Durante a cerimónia, Pinto Moreira enalteceu o trabalho desenvolvido por esta instituição, sobretudo nos últimos anos “em prol dos que mais necessitam”, um papel “fundamental para ajudar os mais carenciados”.

Manuel Proença

Na sua intervenção na sessão solene, Pinto Moreira afirmou que “não são muitas as instituições que atingem 110 anos de vida, ainda por cima uma vida rica e recheada de feitos heroicos, de dedicação à causa pública e aos mais necessitados da freguesia de Andá, do concelho de Espinho e das freguesias limítrofes”. Por isso, o autarca espinhense fez questão de “agradecer o papel que a Associação de Socorros Mútuos S. Francisco de Assis de Anta em prol dos que mais neces-
sitam”.

Segundo o presidente da Câmara Municipal de Espinho, “as associações de socorros mútuos são conhecidas por receberem quotizações para depois tratarem no final das vidas pelas despesas de funerais. No entanto, ainda bem que o mutualismo seguiu uma nova vida e uma nova vivência, preocupando-se com os vivos. No momento em que o mundo passa por dificuldades económicas e sociais, o papel de instituições como esta é fundamental para ajudar os mais carenciados. Como autarca, queria deixar uma palavra de reconhecimento e de agradecimento pela prestimosa colaboração que a Associação de Socorros Mútuos S. Francisco de Assis de Anta e outras associações dão em benefício daqueles que mais precisam nas suas vulnerabilidades e fragilidades. Não é apenas o Estado e as autarquias que têm a obrigação de ajudar, mas de todos nós”.

Pinto Moreira recordou a sua juventude, como frequentador da vizinha Tuna Musical de Anta:

“Conheço esta instituição há muitos anos. E quando era jovem olhava para este edifício e verificava que estava desmazelado e a cair aos bocados. Foi com muita alegria que, passado alguns anos, houve alguém com coragem, que levou a cabo um conjunto de obras, restaurando-o e devolvendo-o à comunidade. Foi o lançamento de uma obra fundamental que a Associação de Socorros Mútuos S. Francisco de Assis de Anta tem feito em prol dos antenses e de todos os seus associados. O edifício está mais bonito do que era na sua matriz original”.

Porém, para o autarca espinhense, “a obra da Associação de Socorros Mútuos S. Francisco de Assis de Anta não terminou com a requalificação deste edifício e já foram construídos o Portugal dos Pequeninos I e II e iniciou

há cerca de dois meses uma outra obra que é essencial, o Lar de Idosos. Esta instituição e a Direção têm feito uma obra material extraordinariamente importante”.

Pinto Moreira considera que “o Lar de Idosos que está em construção tem a mesma alma que tem esta casa. Espero que o Lar seja útil à comunidade. A Câmara Municipal de Espinho ao longo destes anos tem procurado ajudar esta instituição, desde logo licenciando as instalações da sede, no licenciamento do Portugal dos Pequeninos II e do Lar de Idosos que está em construção. No entanto, procuramos dar outros apoios materiais através da redução das taxas devidas pelas operações urbanísticas, pelo reforço das verbas provenientes do jogo e, também, pelo acompanhamento e apoios que muitas vezes não são financeiros mas são tão ou mais importantes – o acompanhamento diário, a preocupação com as pessoas e estar ao lado das direções nos momentos mais difíceis”.

E recordou:

“Tomei em novembro de 2009 uma decisão que, ainda hoje, não me arrependo: o senhor Presidente da República, nessa altura, fez uma visita ao Distrito de Aveiro e perguntou-me, no concelho de Espinho, quais seriam as três instituições que mereciam o reconhecimento pelo importante papel na comunidade. Uma delas, na área cultural, a Academia de Música de Espinho e as outras duas na área assistencial, a Cerciespinho e a Associação de Socorros Mútuos S. Francisco de Assis de Anta, que foram homenageadas com uma Comenda. Este foi um gesto que demonstra o meu reconhecimento particular pelo grande trabalho destas três instituições”.

Pinto Moreira concluiu afirmando que “esta será a nossa postura no presente e no futuro. Pode não haver dinheiro, mas há espírito de



Fotos VÍTOR LANCHÁ



colaboração e de boa-vontade para trabalharmos em conjunto”.

Manuel Rocha:
“Não nos vamos nunca arrepender do pouco sangue que temos para o apoio a quem precisa”

Por sua vez, o presidente da Direção da Associação de Socorros Mútuos S. Francisco de Assis de Anta, Manuel Rocha, começou a sua intervenção por agradecer “à Segurança Social pelos protocolos de cooperação que vem celebrando connosco; à União das Mutualidades Portuguesas pelo apoio informativo que tem prestado a esta Instituição; a todos os parceiros que connosco tem protocolos e acordos de colaboração para prestação de serviços aos nossos associados nas diversas áreas, bem como as entidades bancárias, em especial ao Banco Montepio pela colaboração com esta Mutualidade no Projeto ‘Frota Solidária’, oferta esta de uma carrinha com que lhe prestamos muita publicidade e também no serviço da Caixa Multibanco instalada na instituição; aos órgãos diretivos que comigo compõem os pilares desta Instituição e a todos os funcionários, pois só com o apoio de todos isto é possível; à

Câmara Municipal de Espinho, pelo desbloquear de alguns assuntos relacionados com projetos para novas valências, como foi o caso recente do Lar de Idosos”.

Manuel Rocha lembrou que “longo tem sido o caminho nestes últimos 15 anos e nem sempre fácil” e recordou as obras:

“Desde o ano de 1998, com a restauração deste edifício, a Direção a que presido passou por grandes dificuldades. Esta era uma casa em ruínas. Empregava meia dúzia de pessoas, que se limitavam a cobrar quotas e a pagar subsídios.

Com a sua restauração, no ano 2000, foi criada a valência assistência médica, com a prestação de serviços de clínica geral. Hoje temos diversas especialidades como (clínica geral, pediatria, ortopedia, otorrino, ginecologia, fisioterapia, urologia, medicina dentária, medicina desportiva, psicologia, podologia, etc.).

Mais tarde foram criados os meios complementares de diagnóstico (análises clínicas, eletrocardiogramas, radiologia, audiogramas, etc.), através de protocolos que são prestados na Instituição com parceiros da sociedade civil”.

Segundo Manuel Rocha, “esta Direção nunca deixou de pensar nos seus associa-

dos e em criar novas respostas que fossem do interesse de todos os utentes, pois isto não é um dever, mas sim uma obrigação mutualista e solidária, conforme consta dos seus planos de ação e das promessas aí vertidas”.

E prosseguiu:

“Nesse sentido e desde há mais de 10 anos, que esta Direção vem pensando na criação de um Lar para os mais idosos, um equipamento com condições de excelência.

Esta é uma valência reconhecida pela Rede Local de Ação Social e pela própria Segurança Social como grande necessidade, não só para a freguesia e concelho, mas para toda a população em geral. Quantos de nós, na comunicação social, ouvirmos falar de pessoas da terceira idade que se encontram abandonadas à sua sorte, em suas casas, e cujo apoio é escasso por parte das famílias, que hoje uma grande parte dos casais trabalham e o acompanhamento diário é escasso ou inexistente para um dia tão longo de solidão.

São muitos aqueles que se vêm lamentando de passarem o mês em casa de cada um dos seus filhos, por falta de tempo destes, para uma melhor assistência, uma gran-





de parte derivado também a dificuldades económicas. Por isso, reforçamos uma vez mais o pedido à Segurança Social para um protocolo para esta valência, para o apoio àqueles que tanto precisão. Uma grande parte deles, várias vezes que recorrem até a hospitais, derivado à solidão em que se encontram”.

De acordo com o presidente da Direção da Associação de Socorros Mútuos S. Francisco de Assis de Anta, “no longo caminho que teve este processo, muitos foram os obstáculos para a sua aprovação, como também muitas foram as oportunidades perdidas de financiamento que existiram, devido a questões burocráticas de entidades e pessoas com responsabilidades técnicas e políticas, e por conseguinte não foi possível obter verbas para esta construção”.

Porém, Manuel Rocha fez questão de “agradecer uma vez mais a este atual elenco camarário de Espinho, pelo desbloquear do processo do Lar de Idosos. Também às entidades bancárias envolvidas neste processo de financiamento, disponibilizando-se para um empréstimo a ser pago nos próximos 15 anos. Estamos assim a tentar levar para diante com dedicação e querer. Podemos dizer que neste momento (e com muito orgulho), que a obra do Lar de S. Francisco iniciou a sua construção em junho deste ano e contamos que a mesma entre em funcionamento lá para meados de 2017. No entanto e apesar das condições acordadas, solicitamos colaboração para esta obra, pois todos podem colaborar recebendo um recibo como donativo, podendo ter benefício no seu IRS”.

Manuel Rocha fez, também, “um apelo à Segurança Social, que conceda acordo de cooperação, para os utentes saírem beneficiados com esse apoio e possam vir a frequentar este Lar de Idosos”.

O presidente da Associação de Socorros Mútuos S. Francisco de Assis de Anta deixou uma palavra “à Direção que com muito orgulho presido e tem sonhos e ambições: trabalhar em prol daqueles que necessitam, não é um dever, mas sim uma obrigação; concretizar projetos de vida, para os nossos associados e utentes tem sido um dos maiores desafios enfrentados ao longo destes anos. Não nos vamos nunca arrepender do pouco sangue que temos para o apoio a quem precisa. É uma causa mutualista”, sublinhou.

E concluiu: “Sozinhos nada fazemos! Por isso e uma vez mais, apelo a todos os presentes, principalmente àqueles que desempenham responsabilidades políticas e sociais, que nos ajudem a ajudar os outros”.

Do apoio médico à ajuda solidária

Na sua intervenção, o presidente da Associação de Socorros Mútuos S. Francisco de Assis de Anta, Manuel Rocha deu a conhecer alguns dados sobre a instituição:

“Este ano (2015), foram prestados nas instalações da Associação de Socorros Mútuos S. Francisco de Assis de Anta, cerca de 4000 serviços nas diversas especialidades.

Em 2002, a Associação de Socorros Mútuos S. Francisco de Assis de Anta foi agraciada com o prémio “O Renascer de uma Instituição Mutualista”, atribuído pela União das Mutualidades Portuguesas, no seu 9.º Congresso Mutualista.

Desde então foram criados diversos postos de trabalho, sendo hoje uma instituição que emprega 27 pessoas e tem cerca de 48 colaboradores em prestação de serviços.

Em 2002, foi criada uma nova valência: o Centro de Convívio para idosos, que tem trazido aos utentes uma maior alegria de viver. Em 2003, foi celebrado protocolo com o Centro Distrital de Segurança Social de Aveiro.

Nesse mesmo ano a Associação de Socorros Mútuos S. Francisco de Assis de Anta foi informada que era de grande necessidade uma Creche, e, por isso, foi adquirido um terreno para a sua construção.

Em 2005, a Creche foi inaugurada com o nome “O Portugal dos Pequeninos I”. Como nessa altura não havia subsídios, esse moderno edifício foi construído com dinheiro próprio da instituição.

O acordo de cooperação foi, nesse ano, celebrado com a Segurança Social para 23 utentes em Creche e 29 em ATL. Devido à grande procura existente, a Associação de Socorros Mútuos S. Francisco de Assis de Anta foi obrigada a solicitar à Segurança Social aumento de protocolo para um maior número de crianças em Creche e uma redução no ATL. No entanto, essa oportunidade não foi dada à Associação de Socorros Mútuos S. Francisco de Assis de Anta que foi obrigada a concorrer ao Programa Pares III (Programa de Alargamento de Redes de Equipamentos Sociais), pois haveria a possibilidade de apoios para a criação de uma nova Creche.

Nesse mesmo ano de 2005, a 18 de maio, a Associação de Socorros Mútuos S. Francisco de Assis de Anta foi agraciada com a visita do Bispo Auxiliar do Porto, D. António José Carrilho, numa visita pela freguesia, tendo verificado e louvado o trabalho que a instituição havia feito.

No ano de 2006, a Associação de Socorros Mútuos S. Francisco de Assis de Anta adquiriu um novo terreno, com uma área de 6000 metros quadrados, pertencente à “Família Loureiro”, que deu a oportunidade de o pagar conforme as possibilidades da instituição. O terreno já se encontra pago.

Para este terreno foi reservado um projeto para a construção da nova Creche em 1600 metros quadrados. A Associação de Socorros Mútuos S. Francisco de Assis de Anta construiu a nova Creche, “O Portugal dos Pequeninos II”, ao abrigo do Programa Pares III, para uma capacidade de 80 utentes. Foi inaugurada em 2011 e encontra-se em funcionamento. Foi celebrado novo acordo de cooperação para esse equipamento para 66 utentes com o Centro Distrital de Segurança e Solidariedade Social de Aveiro.

No ano 2014/2015 tivemos vários problemas com esta resposta social, o que nos levou ao despedimento de sete funcionárias e algumas destas tiveram que ser pela via judicial. Ainda existe um caso em recurso.

Nas instalações do “Portugal dos Pequeninos I”, desde 2013, está em funcionamento uma nova valência que se chama - Centro Lúdico-Pedagógico “O Francisquinho”. É uma valência que desenvolve atividades pedagógicas, educativas e de animação sociocultural para crianças e jovens a partir dos seis anos de idade.

Pretende-se dar apoio à sociedade e à família e tem como principais serviços: centro de acompanhamento ao estudo, centro de explicações e colónia de férias em movimento, na Páscoa, Natal e férias escolares de verão, uma resposta ao dispor de todos e que muita alegria tem trazido a todos os jovens que usufruem dos serviços e aos seus encarregados de educação. Ao longo deste ano já passaram 36 crianças pelo apoio ao estudo e explicações, 19 crianças pelas férias de Natal, 22 crianças pelas férias da Páscoa, 138 crianças nas férias de verão.

A 11 de dezembro de 2013, fomos novamente agraciados com a visita de um novo Bispo, D. João Evangelista Pimentel Lavrador, na sua visita ao concelho de Espinho. Esteve também a visitar as nossas valências, Creche, Centro de Convívio, Assistência Médica, Centro Lúdico-Pedagógico, onde lhe foi oferecido um lanche pelo Centro de Convívio. No seu discurso felicitou todos e em especial esta Direção porque estava no bom caminho para o apoio solidário”.

Concerto solidário Geração Espinhense à Rasca atenta a jovem que sofre de paraplegia espástica hereditária

Fátima Henriques é uma jovem de 26 anos, que sofre de paraplegia espástica hereditária, uma doença que se traduz na perda de controlo e sensibilidade dos membros inferiores que impossibilita o andar.

A Geração Espinhense à Rasca tomou conhecimento de que Fátima Henriques tem vindo a piorar e a sofrer quedas constan-

tes nas ruas pelo que decidiu oferecer-lhe a cadeira de rodas elétrica que ela tanto anseia. Para reunir os fundos necessários, o grupo cívico está a organizar um concerto que se realizará no dia 3 de outubro, pelas 21h30, no auditório da Junta de Espinho.

Os bilhetes custam 5 “abraços” (leia-se euros), com reservas para o tele-

móvel 917157923 (contacto ou mensagem).

“Caso não possa vir ao concerto mas queira contribuir para a compra da cadeira, poderá enviar o seu donativo para o NIB: 0007.0000.0020.4780.1932.3 seguido de e-mail para mvilartes@gmail.com com o assunto ‘donativo Fátima Henriques’, indicando o valor que transferiu.”

Grupo do Forno de Espinho em Munique Na maior exposição mundial de equipamentos e produtos para a indústria de panificação e pastelaria

Realizou-se em Munique, entre sábado e terça-feira, a IBA 2015, a maior feira do mundo de equipamentos e produtos para a indústria de padaria e pastelaria. A Furnoequip, uma das empresas do grupo do Forno de Espinho, esteve presente no certame, na pessoa do administrador Pedro Duarte, em representação da Rondo Portugal - representação

exclusiva no nosso país desde 1990.

A Rondo fábrica sistemas de laminagem de massas, linhas industriais de padaria, pastelaria, salgados e para além de ser uma marca Premium, os seus equipamentos destacam-se pela qualidade, eficiência, eficácia, e durabilidade. A Rondo está presente em mais de 50 países.

A Rondo participou na

Alemanha com o maior stand da feira, cerca de 600 metros quadrados, e para além de ter sido a mais visitada, foi premiada com o Prémio Inovação do certame, de entre 1200 expositores.

Para a Furnoequip “é um orgulho representar uma marca com tamanha notoriedade mundial, tão prestigiada e reconhecida nos quatro cantos do mundo!”

Jornadas de Oncologia e Hematologia de Gaia no Centro Multimeios

As primeiras Jornadas de Oncologia e Hematologia de Gaia irão decorrer sexta-feira e sábado, no Centro Multimeios, tendo surgido da necessidade de otimizar os serviços de cuidados ao doente oncológico de Gaia e Espinho.

“Os Serviços de Oncologia Médica e de Hematologia Clínica do Centro Hospitalar de Vila Nova de Gaia/Espinho, outros Serviços hospitalares e os Agrupamentos de Centros de Saúde de Gaia e Espinho colocaram mãos à obra e o resultado está à vista.”

O objetivo principal é estreitar a colaboração entre os cuidados hospitalares multidisciplinares, centrados no doente com doença, e os cuidados de saúde primários, centrados na pessoa doente.

Trata-se de uma iniciativa de promoção do tratamento de proximidade do doente oncológico de Gaia e Espinho de forma a beneficiar o doente, os cuidadores, as famílias e a sociedade.

Destinatários: médicos, enfermeiros e outros profissionais de saúde hospitalares e dos cuidados primários de saúde; estudantes de Medicina e de Enfermagem.

Carrinha adaptada da Cerciespinho já está ao serviço

A carrinha adaptada da Cerciespinho, para transporte de pessoas com deficiência, já está ao serviço dos utentes da instituição solidariedade social.

O custo deste equipamento de transporte foi de cerca de 48 mil euros, tendo a volta solidária em bicicleta a Portugal, realizada em 1.800 quilómetros por Helena Lemos e José Carlos Peixoto (com o apoio de Fernanda Canizes), contribuído com projeção mediática e angariação financeira.

AGENDA

17 de setembro

16h30 - Planetário do Multi-meios
"O Universo", para maiores de 8 anos

22 horas - Alameda 8

Festas a Nossa Senhora da Ajuda
Diogo Piçarra

17 e 18 de setembro

21h30 - Capela de Nossa Senhora da Ajuda
Festas a Nossa Senhora da Ajuda
Novenas

17, 18, 19 e 20 de setembro

15h30 - Planetário do Multi-meios
"Lendas do céu noturno: Perseu e Andromeda" (projeção imersiva a 360°)

18 de setembro

16h30 - Planetário do Multi-meios
"Hubble 25 Anos"
"O telescópio espacial Hubble foi uma das mais importantes ferramentas científicas na área da Astronomia das últimas décadas. Neste ano em que se comemora o 25.º aniversário do Hubble venha descobrir conosco não só este telescópio como as suas principais descobertas!"

22 horas - Alameda 8

Festas a Nossa Senhora da Ajuda
Miguel Ângelo

18 e 19 de setembro

21 horas - Casino Espinho
Stand da Comédia com os emblemáticos humoristas João Seabra, Hugo Sousa e Miguel 7 Estacas (com jantar no Restaurante Baccará)

19 de setembro

16 horas - Alameda 8
Festas a Nossa Senhora da Ajuda
Tuna Musical de Anta

16h30 - Capela de Nossa Senhora da Ajuda

Festas a Nossa Senhora da Ajuda
Batismos

21 horas - Capela de Nossa Senhora da Ajuda

Festas a Nossa Senhora da Ajuda
Missa de Vigília

21 horas - Hotel Casino Chaves (da Solverde)

Concerto imperdível de Miguel Araújo, que pode ser assistido acompanhado de jantar no conforto da Sala Península ao som de um dos singles mais escutados de 2015 - "Os Maridos das Outras"

21h30 - Hotel Casino Chaves (da Solverde)

Mário Correia e Cristóvão Ferreira (no Bar Plaza) aliam a guitarra ao piano e apresentam temas da atualidade que vão desde o pop/rock internacional, ao rock português, ao reggae e, também, ao jazz

22 horas - Alameda 8

Festas a Nossa Senhora da Ajuda
Tiago Bettencourt

24 horas - junto à Praia das Baía

Festas a Nossa Senhora da Ajuda
Espetáculo piromusical

19 e 20 de setembro

16h30 - Planetário do Multi-meios
"Nanocam" (projeção imersiva a 360°)

17h30 - Planetário do Multi-meios

"Planetas Anões" (projeção imersiva a 360°)

20 de setembro

11 horas - Capela de Nossa Senhora da Ajuda
Festas a Nossa Senhora da Ajuda
Missa de Festa

16h30 - saída da Capela de Nossa Senhora da Ajuda

Festas a Nossa Senhora da Ajuda

Majestosa procissão com tapete de flores, Banda de Música da Cidade de Espinho e Banda Musical S. Tiago de Silvalde

20, 22 e 23 de setembro

16h30 e 21h30 - Cinema do Multimeios

"A face do amor", drama para maiores de 12anos, do realizador Arie Posin e com os atores Annette Bening, Ed Harris e Robin Williams

Depois de três décadas de um casamento feliz, Nikki perde Garret, o marido, num trágico acidente. Incapaz de lidar com a dor, passa cinco anos a tentar "sobreviver" a cada dia, sem nada que a prenda à vida. Mas tudo se altera quando, numa visita a uma galeria de arte, se depara com um homem extraordinariamente parecido com Garret. Incapaz de o tirar da cabeça, ela regressa ao local vezes sem conta, determinada a voltar a vê-lo. Até que um dia o reencontra e fica a saber que ele se chama Tom e é professor de arte numa universidade local. Numa tentativa de aproximação, Nikki pede-lhe que lhe dê aulas privadas de pintura. Assim começa uma história de amor. Contudo, ela recusa-se a assumir que, no seu coração, está apenas a continuar a relação iniciada 30 anos antes com o seu marido e não a começar uma nova com alguém por quem se terá apaixonado. Tom, por seu lado, nada sabe sobre o passado dela nem as razões que a levam a não assumir a relação de ambos perante os outros...

21 de setembro

8 horas - Alameda 8
Festas a Nossa Senhora da Ajuda
Tradicional feira das cebolas

21h30 - Alameda 8

Festas a Nossa Senhora da Ajuda
Banda União Musical Paramense

24, 27, 29 e 30 de setembro

16h30 e 21h30 - Cinema do Multimeios

"A Família Bélier", comédia/drama para maiores de 12 anos

Todos os elementos da família Bélier sofrem de surdez, excepto Paula, a filha adolescente. Desde pequena que se habituou a ser porta-voz de cada um deles, fazendo a ponte de comunicação com o resto do mundo. A vida deles é simples e feliz. Graças à ajuda de Paula, a sua surdez nunca foi incapacitante. Mas tudo muda quando o profes-

sor de música de Paula descobre o seu enorme talento para cantar e a incita a participar num prestigiado concurso em Paris (França). Para uma adolescente comum, tudo seria relativamente simples mas, para Paula, esta decisão implica deixar a família entregue a si mesma. Sentindo-se dividida entre aquilo que considera ser o seu dever e o que deseja para si, Paula tem de tomar a difícil decisão de se manter por perto o resto da vida ou caminhar em direcção aos seus sonhos... Uma comédia dramática com realização de Eric Lartigau ("Como Casar e Ficar Solteiro", "Em Busca de Uma Nova Vida", "Descaradamente Infiéis"), segundo uma ideia original de Victoria Bedos. Visto por mais de sete milhões de espectadores em França, o filme teve seis nomeações para os Césares e deu a Louane Emera, a jovem que interpreta a personagem principal, o prémio de actriz revelação!

25 de setembro

21 horas - Casino Espinho
Espetáculo de humor com Oscar Branco e Rui Xará (com jantar no Restaurante Baccará)

26 de setembro

11 horas - Biblioteca Municipal
Bebéteca - Letras e Chupetas - tema "Coração de balão"
Atividade de promoção da leitura para a primeira infância. "Nas sessões da Bebéteca, acontecem momentos mágicos com o bebé e seus familiares!"

15h30 - Biblioteca Municipal

"Conto um conto para ti", com a "presença" das mais conhecidas personagens das histórias

16 horas - Museu Municipal (FACE) - Galerias Amadeo de Souza-Cardoso

Inauguração da exposição "sulla terra feconda di parole", mostra antológica, do pintor italiano Alberto Galliani

21 horas - Casino Espinho

Concerto imperdível de Pedro Abrunhosa (com jantar no Salão Atlântico)

21h30 - auditório da Junta de Freguesia de Espinho

Espetáculo de magia com vários mágicos, organizado pelo jovem espinhense João Soares

21h30 - Hotel Casino Chaves (da Solverde)

Os Tête-à-tête enchem de sonoridade o Bar Plaza, num ambiente de piano-bar, com a voz de Joana Manarte e João Mascarenhas ao piano

27 de setembro

17 horas - Galeria do Centro Multimeios
Inauguração da exposição de pintura de Leonor Sousa

Até 31 de outubro

"Parte de mim é arte" - exposição de pintura de Yessica Aileen de Sousa
FACE - Fórum de Arte e Cultura de Espinho (átrio norte)
10-19 horas de segunda a sexta-feira e 11 horas-13h30 e 14h30-19 horas ao sábado

Mostra antológica do pintor italiano Alberto Galliani no Museu Municipal "Sulla terra feconda di parole"

O Museu Municipal (FACE - Fórum de Arte e Cultura de Espinho) irá receber de 26 de setembro a 2 de janeiro, nas Galerias Amadeo de Souza-Cardoso, a exposição "sulla terra feconda di parole", mostra antológica, do pintor italiano Alberto Galliani. Trata-se da obra pictórica de um artista nascido em Florença, em 1938, berço desse grande movimento artístico-cultural que foi o Renascimento, e que partindo de uma experiência pictórica de carácter realista, vai aderir ao movimento abstrato florentino dos anos 60 do século XX, recebendo a influência

de Vinicio Berti.

A partir do "Primo Manifesto della Pintura di Nuova Realtà", em 1969, Galliani desenvolveu um trabalho notável, em conjunto com Berti, dentro do abstracionismo contemporâneo italiano. Os anos seguintes foram fortemente marcados pelo trabalho no contexto do estúdio artístico "Il Moro", do "Manifesto della Morfologia Costruttiva", da "Geometrica Utopica", da revista "Art in Opposition", primeira revista de arte postal em Itália e, mais recentemente, da conjugação da fotografia com a pintura.

Segundo o diretor do Museu Municipal de Espinho, Armando Bouçon, "estamos perante um artista que faz da sua arte uma forma de participação cívica, consciente e ativa, quer do ponto de vista moral, quer do ponto de vista político, colocando na primeira linha os valores ideológicos das relações humanas."

Em Espinho estarão patentes ao público perto de 150 trabalhos, numa exposição retrospectiva de toda a sua obra, "a qual, seguramente, nos dará uma visão muito concreta da evolução da sua pintura e da sua arte."



"Parte de mim é arte" de Yessica Aileen de Sousa

"Parte de mim é arte", assim se intitula a exposição de pintura de Yessica Aileen de Sousa e que decorre até 31 de outubro, no átrio norte do FACE - Fórum de Arte e Cultura de Espinho.

"Viagens, visões... sonhos e desejos... E sobre o papel a tinta que fica não se explica. Inconscientemente, a arte torna-se num sentimento consciente do momento, fala por cada

emoção, por cada memória, por cada cheiro, por tudo o que simplesmente é. Sente-se. À imagem do artista, arte é poesia, música pintada de tons, luz, intervenção e criação em harmonia."

A vereadora da Cultura, Leonor Fonseca, marcou presença na inauguração, posando com a autora da exposição.

Inscrições (para todos) na Academia de Ténis de Espinho

Estão abertas as inscrições para as classes de ténis da Academia de Ténis de Espinho. "A partir dos 4 anos e sem limite de idade, todos poderão usufruir das magníficas condições para a prática da modalidade no Complexo de Ténis de Espinho - APAM, nas vertentes de formação

competitiva ou simplesmente social. Os mais ocupados dispõem agora de classes de fim de semana onde pais e filhos poderão aprender ténis sem prejuízo do convívio familiar."

Mais informações disponíveis na secretaria do Complexo de Ténis de Espinho."

MTV Dance Kids - aulas

Estão abertas (em mtvdancekids@hotmail.com) as aulas de dança com as professoras Patrícia Calado e Sofia Costa.

No âmbito do projeto MTV Dance Kids, as aulas decorrem de segunda a quinta-feira, na Junta de Freguesia de Espinho.



Duas centenas e meia em jantar do FAS Sopas

Cerca de duas centenas e meia de pessoas estivera reunidas, no sábado à noite, no Centro Pastoral e Paroquial de Espinho, num jantar para angariação de fundos organizado pelo Farol de Ação Social (FAS) Sopas.

A iniciativa, intitulada "Festival de Sopas", contou com a excepcional participação de um grupo de jovens palhaços, que animou as crianças, os jovens e os adultos.



Evento da Perfumaria Lélia



Pessoas & Negócios

Com a colaboração de prestigiadas marcas internacionais, a Perfumaria Lélia realizou um evento na sexta-feira, no auditório da Junta de Freguesia de Espinho, e cuja adesão ultrapassou a centena de participantes.

Tratou-se de uma sessão de esclarecimento liderada pelo formador e especialista em cosmetologia, Ricardo Mendes, cuja intenção foi a de esclarecer quais os cuidados e conselhos que devemos ter e seguir no sentido de termos uma pele cuidada e protegida das agressões ambientais.

A formação teve a duração de cerca de duas horas. Houve uma forte interação e participação do público e ainda um sorteio de três prémios compostos por uma linha completa de produtos de tratamento de rosto, tratamento de corpo e uma limpeza de pele no gabinete de estética da Perfumaria Lélia, em Espinho.

DVD para sempre
As cassetes de vídeo
estragam-se
Salve-as para sempre
em DVD

Agora os seus vídeos
editados em DVD

Carlos Salvador

Reportagens,
Fotografia e Vídeo

Rua 19, n.º 198 - 2.º andar
4500 ESPINHO
Tlm. 918 648 672



ASSEMBLEIA DE FREGUESIA DA VILA DE SILVALDE EDITAL

3.ª SESSÃO ORDINÁRIA DO ANO 2015

Hélder Miguel Alves da Fonte Pereira, Presidente da Assembleia de Freguesia da Vila de Silvalde.

Faz público, de acordo com o Artigo 11.º da Lei n.º 75/2013, de 12 de setembro, e em conformidade com o Regimento Interno que, no próximo dia **25 de setembro de 2015**, na sede da Junta de Freguesia, pelas 21,15 horas, iniciar-se-á a 3.ª Sessão Ordinária desta Assembleia de Freguesia que versará a seguinte ordem de trabalhos:

1. Assuntos agendados no período de antes da ordem do dia.
2. Aprovar Acta da Sessão anterior.
3. Analisar, discutir e votar a 1.ª revisão do orçamento de 2015.
4. Apreciar a informação escrita do Presidente da Junta sobre a atividade da Autarquia.

Para constar se publica este e outros de igual teor, que vão ser afixados nos lugares de estilo da Freguesia.

Silvalde, 14 de setembro de 2015

O Presidente da Assembleia de Freguesia
(Hélder Miguel Alves da Fonte Pereira)

«Defesa de Espinho» - 4354 - 2015-09-17

COMARCA DE AVEIRO

Sta. M.ª Feira - Inst. Local - Sec. Cível - J1

Anúncio

Processo: 2728/15.1T8VFR
Interdição/Inabilitação
N/ Referência: 87310798
Data: 14-09-2015
Requerente: Maria Ludovina de Sousa Duarte
Requerido: Constantino Gonçalves Duarte

Faz-se saber que foi distribuída neste tribunal, a ação de Interdição/Inabilitação em que é requerido **Constantino Gonçalves Duarte**, com residência em domicílio: Rua do Cruzeiro, n.º 927-A, Da União de Freguesias de Anta e Guetim, Espinho 4500-000 da União de Freguesias de Anta e Guetim, para efeito de ser decretada a sua interdição por anomalia psíquica.

O Juiz de Direito,

Dr(a). Nuno Fernando Sá Couto Martins da Cunha
A Oficial de Justiça,
Gracia Marques

Vende-se

Terreno urbanizado

c/3.600m2, junto a Espinho
(Rua da Divisão - S. Félix da Marinha)

com projeto aprovado
para 10 vivendas incluindo
o projeto de arquitectura

Tlm. 914 915 733



DOMUSGEST

Administração de Condomínios - Desde 1996

Confie na nossa experiência

www.domusgest.net

Consulte-nos

Rua 21, 755, 1.º Dto. (junto às Finanças) - 4500-204 Espinho
Telf./Fax: 227 320 866 - Tlm. 964 875 154 - geral@domusgest.net

A melhor relação
QUALIDADE / PREÇO

oficina
atelier de artes

www.sitiodaoficina.com

Inscrições Abertas
Aulas e workshops
Rua 21 nº 937
Laura Bártole
(968829273)

PINTURA | DESENHO | ARTES PLÁSTICAS
Horários de 3º a Sáb. crianças/jovens/adultos

Resultados		Classificação						
U. Lamas-Fiães SC	1-1	P	J	V	E	D	GM-GS	
P. Brandão-Milheiroense	6-1	P. Brandão	3	1	1	0	0	6-1
Carregosense-Avanca	5-1	Carregosense	3	1	1	0	0	5-1
Sporting Paivense-Oliv. Bairro	0-1	AC Fimalicão	3	1	1	0	0	3-0
Sp. Espinho-São Roque	1-1	Alba	3	1	1	0	0	3-1
S. João Ver-At. Cucujães	0-0	Águeda	3	1	1	0	0	1-0
Esmoriz-AC Fimalicão	0-3	Oliv. Bairro	3	1	1	0	0	1-0
Alba-Calvão	3-1	São Roque	1	1	0	1	0	1-1
AD Valonguense-Águeda	0-1	U. Lamas	1	1	0	1	0	1-1
Próxima jornada		Sp. Espinho	1	1	0	1	0	1-1
Milheiroense-AD Valonguense		Fiães SC	1	1	0	1	0	1-1
Avanca-P. Brandão		S. João Ver	1	1	0	1	0	0-0
Oliv. Bairro-Carregosense		At. Cucujães	1	1	0	1	0	0-0
São Roque-Sporting Paivense		AD Valonguense	0	1	0	0	1	0-1
At. Cucujães-Sp. Espinho		Sporting Paivense	0	1	0	0	1	0-1
AC Fimalicão-S. João Ver		Calvão	0	1	0	0	1	1-3
Fiães SC-Esmoriz		Esmoriz	0	1	0	0	1	0-3
Calvão- U. Lamas		Avanca	0	1	0	0	1	1-5
Águeda-Alba		Milheiroense	0	1	0	0	1	1-6

Tigres perdem dois pontos ao "cair do pano" Na primeira jornada distrital

Um golo, sofrido em tempo de compensação, deitou por terra todo o trabalho da equipa de futebol de sénior do Sporting Clube de Espinho no primeiro encontro do Campeonato Distrital da 1.ª Divisão, ante o São Roque, no Estádio Comendador Manuel de Oliveira Violas.

Manuel Proença

Depois de ter estado a 'massacrar' o seu adversário durante toda a contenda, os tigres colocaram-se em vantagem a cinco minutos do final do tempo regulamentar e, no tempo de compensação, acabaram por sofrer o empate, na sequência de um pontapé de canto. O São Roque esteve metido dentro do seu meio-campo durante mais de 80 minutos, formando uma autêntica muralha defensiva e acabou por ter a estrelinha da sorte, ao não sair com uma goleada e ao alcançar o empate no único deslize da defensiva alvinegra.

Se nos primeiros dez minutos houve algum equilíbrio, compreensível por se tratar do primeiro encontro do Campeonato, com alguma ansiedade de parte a parte, a partir daí só o Sporting Clube de Espinho teve fio de jogo e procurou a baliza do seu adversário.

Os espinhenses foram rápidos pelas alas, mas muito pouco assertivos na concretização, desperdiçando algumas oportunidades flagrantemente de golo. E só durante a primeira parte, pelo menos, foram quatro! Acresce-se a isto, uma 'mão na bola' dentro da grande área do São Roque, aos 27 minutos, que não foi assinalada pelo árbitro, Xavier Gomes e que poderia colocar, nessa altura, a equipa de António Cerqueira à frente do marcador.

No segundo tempo, a equipa do São Roque apareceu ainda mais fechada e mais bem organizada defensivamente. Durante esse período, os comandados de Tiago Ferreira apenas fizeram três ataques, um deles com perigo no qual a bola acabou por 'beijar' as malhas laterais da baliza à guarda de Rui Pedro. O Sporting Clube de Espinho correu mais e tomou conta do jogo, mas não conseguiu estar bem, novamente, na finalização.

Com as alterações feitas por Cerqueira, a equipa dos tigres conseguiu partir mais a defesa e acabou por chegar à vantagem, a cinco minutos do final, depois de a bola ter embatido na trave.

Na quarta vez que o São Roque foi até à área dos espinhenses, acabou por fazer o golo da igualdade. Na



Fotos MP

sequência de um pontapé de canto, João Marques apareceu sem marcação no segundo poste e restabeleceu a igualdade.

O São Roque fez a festa, com jogadores e equipa técnica a invadirem o campo, como se tratasse de uma grande final.

Resultado extremamente injusto, a castigar a equipa do Sporting Clube de Espinho que foi a melhor ao longo dos 90 minutos.

**Sporting de Espinho, 1
São Roque, 1**
Jogo no Estádio Comen-

dador Manuel de Oliveira Violas, em Espinho.

Árbitro: Xavier Gomes (AF Aveiro). Árbitros assistentes: Humberto Pereira e Bruno Melo.

Sporting Clube de Espinho - Rui Pedro; Bruno Gomes, Fábio, Rui Silva e Aidos; Ministro, Rui Lopes e Carlos Manuel (cap.); Rui João, Paulinho e Lima.

Substituições: Rui João por Vanzeller (59), Aidos por Murillo (77) e Lima por Coronel (90+1).

Treinador: António Cerqueira.

São Roque - Bessa; Fi

(cap.), Talheiro, Ferreira e Gonçalo; PP, Garcia e Tavares; Artur, Cavilha e João Marques.

Substituições: PP por Ratinho (65), Fi por Miguel (73) e Tavares por Terry (85).

Treinador: Tiago Ferreira.

Ao intervalo: 0-0. Marcadores: 1-0, por Murillo (85); 1-1, por João Marques (90+3).

Disciplina: cartão amarelo a Paulinho (38), Rui Lopes (57) e Ministro (79); Gonçalo (44), Ferreira (71), Terry (87) e João Marques (90+3).



Veteranos de Esmojães já em forma

No sábado, o futebol veterano da Associação Desportiva de Esmojães começou a nova época desportiva de 2015/2016 com uma vitória frente à equipa dos Veteranos de Rans (Penafiel). Depois de ter feito a apresentação e o primeiro treino no dia cinco de setembro, bo campo da Zona, em Esmojães.

Foi um bom jogo praticado entre estas duas equipas que se defrontaram pela primeira vez. Começou melhor a equipa de Esmojães, que logo aos três minutos marcou por Pedro Gomes, num lance rápido de ataque.

Surpreendidos com o golo a equipa de Rans reagiu e começou a chegar com perigo à área antense, até que aos 30 minutos fez o empate por Barreto, numa jogada um pouco confusa dentro da área.

Reagiu e bem a equipa de Esmojães, que a cinco minutos do fim da primeira parte, amrcpui de novo, com Marcelino a corresponder de cabeça a um excelente cruzamento de Carlos Bernardes.

Na segunda parte e depois algumas alterações em ambas as equipas, a toada de jogo manteve-se, sempre com a equipa de Esmojães a ser mais perigosa. E, aos 70 minutos, Pedro Gomes bisou, após boa jogada de Rui Pinto, que fintou alguns adversários e serviu Pedro Gomes.

Terminado o jogo, foi no Restaurante o Carriço, em Nogueira da Regedoura, que se cimentou a amizade entre estas duas equipas com os tradicionais discursos e a troca de lembranças.

O próximo jogo dos veteranos de Esmojães será na Marinha Grande, no dia 26 de setembro.

Associação de Esmojães, 3 Veteranos de Rans, 1

Jogo no Complexo Desportivo de Cassufas, em Anta.

Árbitro: Vítor Silva. Associação Desportiva de Esmojães: António, Alfredo, Teixeira, Pinto (C), Vicente, To Manel, Marcelino, Bessa, Pedro Gomes, Carlos Bernardes e Guedes.

Jogaram ainda: Dino, Rui Pinto, Canedo, Abel e Manuel Silva. Treinador: Manuel António.

Veteranos de Rans: Pedro, Miguel, Soares, Artur, Silva, Eduardo, Taborda, Barreto, Alberto, Tony e Zé Manuel.

Jogaram ainda: Tadeu, Mariano, Cardoso, António e Luís. Treinador: António Sousa.

Marcadores: Pedro Gomes (2 golos), Marcelino e Barreto.

CASINO ESPINHO



11-12 SET
MANUEL MARQUES
EDUARDO MADEIRA

18-19 SET
STAND DA COMÉDIA
JOÃO SEABRA
HUGO SOUSA
PAULO BALDAIA

25 SET
ÓSCAR BRANCO
RUI XARA

CLUBE DE COMÉDIA

JANTAR ESPECTÁCULO

CASINO ESPINHO

PEDRO .26. SET
ABRUNHOSA
& COMITÉ CAVIAR



JANTAR CONCERTO



I LIGA

Resultados	
Arouca-FC Porto	1-3
Boavista-P. Ferreira	0-1
V. Guimarães-Tondela	1-0
Marítimo-Setúbal	5-2
Moreirense-U. Madeira	0-0
Rio Ave-Sporting	1-2
Nacional-Académica	2-0
Benfica-Belenenses	6-0
Estoril-Sp. Braga	1-0

Classificação						
	P	J	V	E	D	GM-GS
FC Porto	10	4	3	1	0	9-2
Sporting	10	4	3	1	0	8-4
Benfica	9	4	3	0	1	13-3
Paços Ferreira	8	4	2	2	0	4-2
Arouca	7	4	2	1	1	5-4
Estoril Praia	6	4	2	0	2	3-6
SC Braga	6	4	2	0	2	6-3
Nacional	6	4	2	0	2	4-3
U. Madeira	5	4	1	2	1	2-2
Marítimo	5	4	1	2	1	8-6
Rio Ave	5	4	1	2	1	7-7
V. Guimarães	5	4	1	2	1	2-4
V. Setúbal	5	4	1	2	1	10-9
Boavista	4	4	1	1	2	3-7
Tondela	3	4	1	0	3	2-4
Belenenses	3	4	0	3	1	5-11
Moreirense	1	4	0	1	3	2-7
Académica	0	4	0	0	4	1-10

Próxima jornada (5.ª - 20/09)

- V. Setúbal-V. Guimarães
- Tondela-Estoril Praia
- Paços Ferreira-Rio Ave
- Académica-Boavista
- U. Madeira-Arouca
- FC Porto-Benfica
- Belenenses-Moreirense
- Braga-Marítimo
- Sporting-Nacional

II LIGA

Resultados	
Santa Clara-Gil Vicente	0-2
Atlético CP-Varzim	3-1
Benfica B-Ac. Viseu	2-0
Sp. Braga B-Mafra	1-0
Sp. Covilhã-Farense	1-1
Famalicao-FC Porto B	2-4
Oriental-Sporting B	0-4
Olhanense-Desp. Aves	0-0
Freamunde-Chaves	2-1
Portimonense-Feirense	2-2
Leixões-V. Guimarães B	1-1
Penafiel-UD Oliveirense	2-2

Classificação						
	P	J	V	E	D	GM-GS
SC Braga B	14	6	4	2	0	7-3
Atlético CP	12	6	4	0	2	9-6
FC Porto B	12	6	4	0	2	11-9
Chaves	11	6	3	2	1	9-5
Sporting B	11	6	3	2	1	7-3
Benfica B	10	6	3	1	2	8-6
Ac. Viseu	10	6	3	1	2	5-6
Portimonense	9	6	2	3	1	9-7
Santa Clara	9	6	3	0	3	7-7
Famalicao	9	6	2	3	1	9-9
Freamunde	8	6	2	2	2	7-5
Olhanense	8	6	2	2	2	4-4
Farense	8	6	2	2	2	6-5
Penafiel	8	6	2	2	2	6-6
Gil Vicente	8	6	2	2	2	8-6
V. Guimarães B	7	6	1	4	1	9-9
Oriental	7	6	2	1	3	11-12
Mafra	7	6	2	1	3	6-6
Varzim	7	6	2	1	3	6-8
Sp. Covilhã	5	6	1	2	3	3-8
Feirense	5	6	0	5	1	6-8
Leixões	5	6	1	2	3	3-6
Desp. Aves	3	6	0	3	3	4-8
UD Oliveirense	1	6	0	1	5	3-11

Próxima jornada (8.ª - 20/09)

- Atlético CP-FC Porto
- Olhanense-UD Oliveirense
- Leixões-Mafra
- Portimonense-Sp. Covilhã
- SC Braga B-Feirense
- Benfica B-Gil Vicente
- Oriental-Desp. Aves
- Santa Clara-Farense
- Penafiel-Chaves
- Varzim-V. Guimarães B
- Famalicao-Ac. Viseu
- Freamunde-Sporting B

Alejandro Sanoja no voleibol tigre

Alejandro Sanoja, ponta internacional venezuelano chegou na terça-feira a Portugal e vai representar a equipa de voleibol de seniores do Sporting Clube de Espinho em 2015/16.

Este é mais um dos reforços com que o treinador, Filipe Vitó irá contar para disputar as provas onde a equipa irá estar presente.



Tigres inauguram "Vizelinha 2"

O Sporting Clube de Espinho inaugurou no sábado o campo de treinos relvado

destinado ao futebol de cinco e que passou a denominar-se 'Vizelinha 2', em homenagem ao 'Vizelinha' anexo ao Estádio Comendador Manuel de Oliveira Violas. O novo 'Vizelinha 2', de relva natural, está situado junto ao Campo de Treinos do Sporting Clube de Espinho, na Rua do

Paulo Pinto em duas provas

Paulo Pinto não parou no sábado. De manhã, no primeiro trail de Canelas, foi segundo da geral e primeiro no escalão de M45 com o tempo final de 1h25m.

A tarde deslocou-se a Esmeriz, Famalicão. E mais uma vez em alta rotação, Paulo Pinto foi 14.º da geral e sexto em veteranos M45 com o tempo de 36 minutos, não obstante o desgaste da prova da manhã.

Anta/Baixinhos prepara nova época

Na preparação para a nova temporada, a Associação Desportiva da Freguesia de Anta/Os Baixinhos realizou vários jogos durante o fim-de-semana, nos vários escalões.

Os iniciados da ADF Anta/Baixinhos bateram o Perosinho por 5-1 e perdeu com o Lourosa por 3-2.

Se em termos exibicionais o registo melhorou significativamente em quase todos os momentos do jogo... Os resultados desportivos foram do 'oitenta', no sábado contra o Perosinho ao 'oito', no domingo com o Lourosa.

Entretanto, em mais um teste os Infantis A dos Baixinhos deslocaram-se a Avanca para defrontar a equipa local e saíram derrotados por 5-1 num jogo que ficou marcado por uma forte intensidade e por um jogo bastante agressivo por parte dos locais.

Os antenses aproveitaram para fazer inúmeras experiências e fruto disso sentiram mais dificuldades em se adaptar ao jogo adversário.

A equipa B de infantis A também perdeu com o Avanca por 3-2.

Nos restantes escalões etários, os infantis B (equipa A), venceram o Avanca por 6-2; a equipa B de infantis B perdeu com o Perosinho por 5-1; os benjamins A (equipa A) empataram com o Avanca (2-2); os benjamins A (equipa B) venceram o Avanca por 4-3; os benjamins B (equipa A), venceram o Avanca por 5-4; os benjamins B (equipa B), bateram o Avanca por 4-1; os traquinas A (equipa A) perderam com o Lourosa por 5-4; os traquinas A (equipa B) empataram com o Avanca por 3-3; os traquinas B (equipa A) venceram o Lourosa por 1-5; e os traquinas B (equipa B) empataram com o Avanca (4-4).

Águias de Anta com equipa de futsal

Os 'Águias da Quinta Futebol Clube' (Águias de Anta) deram início a mais uma modalidade ao apre-

sentar a nova equipa de futsal, no sábado.

A Direção do clube de Anta, presidida por José

António Oliveira, acolheu a iniciativa de um grupo de antenses, "um projeto que esperamos venha a dar muitas alegrias a todos que fazem parte deste magnífico clube da Freguesia da Vila de Anta", como referiu, a propósito, o responsável pela secção, José Vieira.

Novasemente entra a vencer no futsal feminino

A equipa de futsal feminino do Novasemente Grupo Desportivo entrou com o 'pé direito' no Campeonato Nacional, ao bater, na primeira jornada da Zona Norte, o Canidelo por 7-2.

As campeãs nacionais e detentoras da Supertaça, ao intervalo, venciã as adversárias por 4-0. Os tentos das antenses foram apontados

por Balona (três golos), Juninha, Filipa e Cris e um autogolo da equipa do Canidelo.

Eis a constituição da equipa do Novasemente:

Fany, Juninha, Balona, Sofia Ferreira e Bárbara.

Jogaram ainda: Filipa, Nancy, Suka, Cris, Piolho e Salú.

Treinador: Mário Rui Sá.

Resultados	
Santa Luzia-Nun'Alvares	5-0
Novasemente-Canidelo	7-2
Desp. Chaves-Rest. Avintenses	0-5
Vermoim-Lusitano Vildemoinhos	8-0

Próxima jornada	
Nun'Alvares-Vermoim	
Canidelo-Santa Luzia	
Rest. Avintenses-Novasemente	
(Avintes/domingo/16h)	
Lusitano Vildemoinhos-Desp. Chaves	

Classificação						
	P	J	V	E	D	F-C
Vermoim	3	1	1	0	0	8-0
Novasemente	3	1	1	0	0	7-2
Santa Luzia	3	1	1	0	0	5-0
Rest. Avintenses	3	1	1	0	0	5-0
Canidelo	0	1	0	0	1	2-7
Nun'Alvares	0	1	0	0	1	0-5
Desp. Chaves	0	1	0	0	1	0-5
L. Vildemoinhos	0	1	0	0	1	0-8

Carlos Silva presidente do Conselho de Arbitragem no futebol popular

Carlos Silva, da Associação Desportiva de Esmojães, é o novo presidente do Conselho de Arbitragem da Associação de Futebol Popular do Concelho de Espinho. Carlos Silva sucede, assim, a Jorge Gomes (Cantinho da Ramboia), que ocupa, agora, o cargo de secretário daquele órgão.

Eis a constituição do novo Conselho de Arbitragem:

Presidente, Carlos Silva (Associação de Esmojães); vice-presidente, Bernardino Gomes (Águias de Paramos); secretário, Jorge Gomes (Cantinho Ramboia); 1.º vogal, Orlando Martins (Leões Bairristas); 2.º vogal, Paulo Sérgio Guimarães (Grupo Desportivo da Ronda); 1.º vogal suplente, David Silva (Bairro da Ponte de Anta); 3.º vogal suplente, André Silva (Magos de Anta).

Sorteado campeonato de futebol popular

Realizou-se na sexta-feira o sorteio do Campeonato de Futebol Popular do Concelho de Espinho para a 1.ª e 2.ª Divisão para a época 2015/2016. Eis os jogos da primeira jornada:

1.ª Divisão - Estrelas Vermelhas-Juventude Outeiros; Águias Paramos-Cantinho Ramboia; Cruzeiro Silvalde-Magos Anta; GD Outeiros-Leões Bairristas; GD Ronda-Quinta Paramos; Novasemente-Desportivo Ponte Anta; Corga Silvalde-Rio Largo.

2.ª Divisão - Bairro Ponte Anta-Aldeia Nova; Estrelas Ponte Anta-Associação Esmojães; Águias Anta-Lomba Paramos; AD Guetim-Juventude Estrada; Desportivo Regresso-Império Anta; Estrelas Divisão-Morgados Paramos; folga o GD Idanha.

totobola
Concurso dos Órgãos de Informação n.º 39/2015 de 27/09/2015. Prognóstico "Defesa de Espinho", Redacção Desportiva:

1. BENFICA-P. FERREIRA	1
2. BOAVISTA-SPORTING	2
3. MOREIRENSE-PORTO	2
4. AROUCA-BELENENSES	1
5. ESTORIL-U. MADEIRA	1
6. MARITIMO-TONDELA	1
7. NACIONAL-V. SETÚBAL	1
8. RIO AVE-ACADÉMICA	1
9. VILLAREAL-AT. MADRID	2
10. R. SOCIEDAD-A. BILBAU	1
11. NÁPOLES-JUVENTUS	X
12. NEWCASTLE-CHELSEA	2
13. LIVERPOOL-ASTON VILLA	1

totobola
Concurso Extra dos Órgãos de Informação n.º 39/2015 de 29/09 e 01/10/2015. Prognóstico "Defesa de Espinho", Redacção Desportiva:

1. PORTO-CHELSEA	1
2. JUVENTUS-SEVILHA	1
3. MALMO-R. MADRID	2
4. ARSENAL-OLYMPIACOS	1
5. LYON-VALÊNCIA	2
6. B. M'GLADBACH-MANCHESTER C.	X
7. SHAKHTAR-P. ST. GERMAIN	2
8. BARCELONA-B. LEVERKUSEN	1
9. CSKA MOSCOVO-PSV EINDHOVEN	1
10. BESIKTAS-SPORTING	X
11. BELENENSES-FIORENTINA	1
12. BRAGA-GRONINGEN	1
13. MÓNACO-TOTTENHAM	1

David Tavares embaixador do andebol do Sporting de Espinho

David Tavares, ex-internacional português, antigo capitão da Seleção Nacional de andebol e que jogou no Benfica, Futebol Clube Porto e ABC de Braga, será o embaixador do andebol do Sporting Clube de Espinho.

David Tavares abandonou a competição este ano, tendo

Joaquim Ferreira campeão europeu de sub-17 de hóquei em patins

O jogador de hóquei em patins espinhense, Joaquim Ferreira, sagrou-se campeão da Europa por Portugal em sub-17, no sábado, no Luso. Joaquim Ferreira, camisola número sete da seleção nacional, marcou dois dos 49 golos da Seleção das Quinas - um ante a Áustria e o outro à Inglaterra. Portugal é, assim, Campeão da Europa de Hóquei em Patins no escalão de Sub-17 pela 13.ª vez. Na última ronda da prova que decorreu no Luso, a Seleção Nacional empatou (1-1) com Espanha e confirmou a conquista do título europeu, recuperando um troféu que havia escapado em 2014.

Com lotação esgotada no Municipal Luso e num ambiente eletrizante, Por-

tugal e Espanha enfrentaram-se com o título europeu no horizonte. Para a Seleção Nacional, empate ou vitória confirmariam a conquista da medalha de ouro. Numa primeira parte equilibrada, mas com Portugal a ter sempre mais controlo do jogo, foi Espanha quem conseguiu chegar à vantagem a escassos segundos para o intervalo, numa das poucas vezes em que conseguiu importunar as redes portuguesas. Já na etapa complementar e a necessitar de marcar, Portugal regressou à pista a impor o seu jogo e a colocar a defensiva espanhola em sentido. Após algumas investidas, o golo de Portugal surgiu por intermédio de Frederico Neves, na marca-

somado 214 internacionalizações, 154 das quais com a camisola da Seleção A, conquistou quatro campeonatos, duas Taças de Portugal, três Supertaças e duas Taças da Liga.

O jogador que reside em Espinho desde muito novo já foi eleito Atleta do Ano pelo Município de Espinho e já representou os clubes espanhóis do Octavia de Vigo e o Almeria.

David Tavares irá estar, este ano, com o Sporting Clube de Espinho e será, acima de tudo, um "incentivo para os jovens jogadores do clube".



Foto MARZIA CATTINI

ção de um livre direto. Até ao final, Portugal dispôs de outras chances de golo e Espanha também se tornou mais acutilante. O empate (1-1) no final do desafio garantiu a Portugal o título europeu, sendo o melhor ataque e a única equipa sem derrotas ao longo de toda a prova.

Portugal é o Campeão da Europa de Sub-17, Espanha termina a prova com a medalha de prata e França, que derrotou Itália nesta última jornada, conquista a medalha de bronze.

Eis os resultados: Portugal-Andorra, 7-0; Áustria-Portugal, 3-12; Portugal-Inglaterra, 14-0; Portugal-Itália, 3-0; Alemanha-Portugal, 2-3; Portugal-França, 3-2; Espanha-Portugal, 1-1.

Sporting de Espinho em segundo no Torneio do Alavarium

A equipa de andebol de juvenis masculinos do Sporting Clube de Espinho classificou-se em segundo lugar no torneio do Alavarium, em Aveiro.

Os tigres perderam na final com a equipa da casa por 28-22, depois de terem batido o Avanca por 20-18.

A equipa de juvenis do Sporting Clube de Espinho irá iniciar a competição no dia 26, às 16 horas, na Nave Polivalente, diante o Infesta, no encontro da primeira jornada do Campeonato Nacional da 1.ª Divisão.



Eis a constituição da equipa: João castro e Francisco Vasconcelos (guarda-redes);

Tiago, João Póvoa, Zé Cruz, João Furtado, Jorge Ferreira, Ivo Bernardo (cap.), José Cae-

tano, Guilherme Baptista e João Soares. Treinador: Pedro Lagarto.

Veteranos tigres em Barcelona

A equipa de andebol de veteranos do Sporting Clube de Espinho irá disputar um torneio em Barcelona de 18 a 20 do corrente.

Eis a comitiva: Baltazar Gouveia e Dário Fernandes (guarda-redes); Raul Loureiro, Hugo Valente, Nelson Egídio, Miguel Jesus, José Soares, Rui Graça, Duarte Andrade, Jorge Maceda e Leonel Santos. Treinador: Fernando Madureira.



Voleibol tigre na Supertaça com o Benfica a 3 de outubro

A Supertaça de voleibol de masculinos 2015, que coloca frente a frente o Sport Lisboa e Benfica, campeão nacional, e o Sporting Clube de Espinho, finalista vencido da Taça de Portugal em 2014/2015, disputa-se às 15 horas do dia 3 de outubro (sábado), no Pavilhão Multidesportos Dr. Mário Mexia, em Coimbra.

A 18.ª edição da Supertaça, que é organizada pela Federação Portuguesa de Voleibol, com a colaboração da Câmara Municipal de Coimbra e da Associação de Voleibol de Coimbra, terá transmissão em direto

no canal televisivo Sport TV.

Desde 1988/89 até à atualidade, várias equipas de seniores masculinos rubricaram o seu nome na lista dos vencedores deste troféu disputado pelo campeão nacional e pelo vencedor da Taça de Portugal, com destaque para o Castelo da Maia, que, no seu historial, ergueu o troféu por cinco vezes, e para o Sporting Clube de Espinho e Benfica, com quatro vitórias. O Sporting Clube de Portugal, com três triunfos, e o Leixões (com um) completam o leque de vencedores.

Solverde Campeonato Nacional PGA no Oporto Golf Club

Realiza-se a partir de hoje, até domingo, no Oporto Golf Club, o Solverde Campeonato Nacional, prova organizada pela PGA de Portugal e a Federação Portuguesa de Golfe e que terá 12.500 euros de prémios monetários.

O Oporto Golf Club, reconhecido internacionalmente como o terceiro clube de golfe mais antigo da Europa Continental, celebra 125 anos em 2015.

O Solverde Campeonato Nacional PGA é um dos eventos mais relevantes das celebrações da efeméride,

sendo a primeira vez que esta prova se realiza nesta autêntica instituição do golfe português. Aliás, a última vez que um torneio do circuito profissional português se realizou naquele campo foi em 1969.

Por esse motivo, o Mateus Rosé PGA Pro-Am, marcado para o dia 20 de setembro, é uma oportunidade rara e exclusiva para alguns amadores jogarem ao lado e conviverem com os melhores profissionais portugueses, num ambiente de festa no Oporto Golf Club.

Rio Largo na corrida da "bengala"

O Rio Largo Clube de Espinho esteve representada nos dez quilómetros do 18.º Grande Prémio de Atletismo de Ancede (Baião), que se realizou no domingo com um dos maiores contingentes de atletas, tendo como cenário as belas encostas íngremes do Douro. Os atletas espinhenses registaram os seguintes tempos: José Pereira (41 minutos e 20 segundos), Carlos Coelho (42m01s), Joaquim Barbosa (47m25s), Daniel Lopes (1h00m22s) no escalão sénior, António Caneca (36m00s) em veteranos M40, Carlos Cardoso (42m01s) em veteranos M45, Adriano Queirós (44m55s), José Falcão (53m07s), Joaquim Gomes (53m09s) e Alfredo Santos (55m25s) em veteranos M60.

As lesões que nos últimos tempos têm atingindo António Caneca não o impediram de atingir uma posição de destaque e com merecido mérito. António Caneca deu réplica à forte concorrência e conseguiu chegar ao terceiro

lugar do seu escalão, ficando a apenas cinco segundos do segundo e a pouco mais de um minuto do primeiro classificado do escalão de veteranos M40. A par da exibição de António Caneca, destacou-se o numeroso coletivo do clube espinhense e que aos poucos vai "afinando os motores" para os desafios que se avizinham.

O Grande Prémio de Atletismo de Ancede (Baião) é uma das provas mais emblemáticas e exigentes (nos 10 km) do panorama nacional, que marca para muitos atletas o início de época. Um duro teste a condição física, já que a prova, apresenta um trajeto marcado pelo desnível acentuado, com cerca de quatro quilómetros a subir e outros tantos a descer, mas que no fim, como já vem sendo habitado, a organização minimiza os danos oferecendo a tradicional "bengala"... E daí que para muitos corredores esta prova é conhecida como a corrida da bengala.

Paulo Reis já corre na estrada

Paulo Reis venceu a Corrida do Porto de Leixões, em Matosinhos, no escalão de veteranos (M45), ficando em nono da geral com o tempo

de 34 minutos e 58 segundos, em dez quilómetros."

Com chuva e vento, "esta foi a minha primeira corrida de estrada da nova época."



Napoleão Soares Pereira Guerra

Missa do 4.º Aniversário do falecimento

Na passagem do 4.º aniversário do falecimento do nosso ente querido, participamos aos amigos e pessoas das nossas relações que será celebrada missa, em sua memória, na próxima quinta-feira, dia 24, pelas 19 horas, na Igreja Paroquial de Anta. Agradecemos a todos quantos estiverem presentes.

Esposa, filha e genro
'Estarás para sempre nos nossos corações'

FUNERÁRIA N. S. D'AJUDA - SANCEBAS E LUÍS ALVES - ESPINHO - TEL. 22 734 51 29



Dr. António Belmiro Gomes Pais

Missa do 30.º Dia

A família vem, por este meio, comunicar às pessoas de suas relações e amizade que será celebrada missa por alma do seu ente querido, amanhã, sexta-feira, pelas 19 horas, na Igreja Matriz de Espinho. Desde já agradecemos a todos quantos participem na Eucaristia.

Espinho, 17 de setembro de 2015

Pedro Baptista Gomes de Sousa Pais - filho
Dr.ª Maria Adelina Gomes Pais - irmã

FUNERÁRIA N. S. D'AJUDA - SANCEBAS E LUÍS ALVES - ESPINHO - TEL. 22 734 51 29



OS NOSSOS CLASSIFICADOS

ALUGA-SE/ARRENDAR-SE

QUARTOS, c/ casa de banho privativa, c/ cozinha, pequeno-almoço, tratamento de roupa, garagem e TV Cabo mais Sport TV. Tlf. 227340002 ou 227348972.

APARTAMENTOS T0, T1, T2 e T3. Totalmente equipados, com TV Cabo mais Sport TV, telefone, garagens, limpezas. Rua 62, n.º 156. Tlf. 227310851/2 - Fax 227310853.

ARRENDAMENTO T2 com garagem. Gaveto da Rua 35 com Rua 8, a professores ou similares. Contatar o próprio. Tlm. 963191466.

MÉDICOS

DR. JOAQUIM FERREIRA MENDES - Otorrino, mudou o seu consultório para a Rua 14, n.º 448, junto às camionetas Porto/Espinho, com o nome Clínica Médica Dr. Joaquim Mendes & Filha, Lda - Tlf. 227341710.

MENSAGENS

Informa-se que nos termos do art.º 3.º do Decreto-Lei n.º 87/99, de 19 de março, a SocialKids - Associação de Apoio Social, angariou a quantia de 10.447,62 euros, na sua campanha de angariação de fundos, no período de 15 de março a 15 de setembro de 2015.

PRECISA-SE

FUNCIONÁRIA para confeitaria em Espinho. Contatar telef.: 220968713.

PRECISO ESTETICISTA com experiência para Gabinete de Estética. Zona de Espinho. Contatar: 964728949.

SERVIÇOS

ESTOFADOR - Restauro todo o tipo de sofás, cadeiras, etc. Orçamentos grátis. Tlf. 227344090 / Tlm. 917702872 - Rua do Paço Velho, n.º 217 - Anta.

TERAPIAS complementares ao domicílio - Reiki e Cristais. Contatar tlm. 917464471.

TRESPASSES

TRESPASSA-SE RESTAURANTE em Espinho. Contatar 917158964.



seleccionamos
e torraramos
na nossa fábrica as
melhores qualidades
aos melhores preços

Casa Alves Ribeiro Rua 19, 294 - ESPINHO

Rui Jorge de Novais Paiva Coelho

Missa do 30.º Dia

A família vem, por este meio, comunicar às pessoas de suas relações e amizade que será celebrada missa por alma do seu ente querido, dia 20, domingo, pelas 19 horas, na Igreja Matriz de Espinho.

Desde já agradecemos a todos quantos participem na Eucaristia.

Espinho, 17 de setembro de 2015

FUNERÁRIA N. S. D'AJUDA - SANCEBAS E LUÍS ALVES - ESPINHO - TEL. 22 734 51 29



OS NOSSOS GRATUITOS

PEDIDOS DE EMPREGO

SENHORA com o 9.º ano e Curso de Geriatria, oferece-se para tomar conta de idosos (dia ou noite), para dama de companhia e para limpezas. Também tenho experiência com crianças, trabalhei numa escola. Contato: 918540440 ou 220149841.

SENHORA de confiança, oferece os seus serviços para cuidar de idosos de dia ou noite. Tlm. 914354109.

SENHORA oferece-se para tomar conta idoso/idosa (dia ou noite), na minha própria casa, com condições. Tlm. 915942624.

SENHORA está pronta para servir pessoas que não possam passar a ferro. Sou pessoa certa. Passo todo o tipo de roupa. Telefonar depois das 18h. Moro perto. Tlm. 919689586.

EFETUO TRADUÇÕES - Tradutor licenciado e certificado efetua traduções de inglês, francês e alemão para português e vice-versa de todo o tipo de documentação podendo esta ser autenticada notarialmente. Contate para o tlm. 968058321.

FARMÁCIAS (Serviço de turnos do concelho de Espinho)

DISPONIBILIDADE - Das 24 às 9 horas (só para receitas do dia ou da véspera)

Sexta (18)	- SANTOS	Rua 19, n.º 263 - Espinho - Tel. 227340331
Sábado (19)	- PAIVA	Rua 19, n.º 319 - Espinho - Tel. 227340250
Domingo (20)	- HIGIENE	Rua 19, n.º 293 - Espinho - Tel. 227340320
Segunda (21)	- GRANDE FARMÁCIA	Rua 8, n.º 1025 - Espinho - Tel. 227340092
Terça (22)	- CONCEIÇÃO	R. S. Tiago, n.º 701 - Silvalde - Tel. 227311482
Quarta (23)	- MAIS	Rua 19, n.º 1412 - Anta - Tel. 227341409
Quinta (24)	- MACHADO	Av.ª Central Sul, 1275 - Paramos - Tel. 227346388

Telefones úteis

A. Viação Espinho	22 734 12 96
Biblioteca	22 733 58 00
Bomb. V. Espinho	22 734 00 05
Bomb. V. Espinhenses	22 734 00 42
Câmara Municipal	22 733 58 00
Centro de Saúde	22 733 40 20
Cliesp	22 733 04 10
Clínica Costa Verde	22 734 58 85
Clínica N.ª S.ª d' Ajuda	22 734 26 95
Clínica S. Pedro	22 734 47 14
COGE - Clínica Santa Casa	22 733 09 60
Policlínica	22 733 06 40
CIT - Rua 19	22 733 06 31

EDP - Avarias	800 506 506
EDP - Leituras	800 507 507
EDP - Comercial	808 505 505
Estação CP	808 208 208
Fisioclinica	22 731 49 86
Brigada Fiscal	22 734 11 96
Hospital Espinho	22 733 11 30
Hospital V. N. Gaia	22 379 42 11
S. Sebastião (S.M.Feira)	256 37 97 00
Junta Freguesia de Espinho	22 734 44 18
PSP	22 734 00 38
Registo Civil	22 733 20 60
Repartição Finanças	22 733 20 70
Saneam. Básico (avarias)	22 733 58 40
Segurança Social	22 734 19 56

Táxis (Câmara)	22 734 31 67
Táxis (Conc. Espinho)	800 208 202
Táxis Costa Verde	22 734 01 18
Táxis (N.ª Sr.ª d' Ajuda)	22 734 00 10
Táxis União, Lda.	22 734 80 17
Táxis Unidos	22 734 22 32
Táxis Verdemar	22 734 35 00
Tesouraria Fazenda Pública	22 733 20 87
Tribunal	22 733 13 30
Anta	
Assoc. Socorros Mútuos de S. Francisco de Assis de Anta	22 734 01 03
Farmácia	22 734 11 09
Farmácia MAIS	22 734 14 09
Junta Freguesia	22 734 64 53

Lar da 3.ª Idade	22 733 09 00
Unidade de Saúde	22 733 40 60
Táxi	96 652 7887 / 22 732 52 42
Guetim	
Junta Freguesia	22 734 42 26
Paramos	
Centro Social	22 733 08 70
Farmácia	22 734 63 88
Junta Freguesia	22 734 27 10
Reg. Engenharia	22 734 20 23
Unidade de Saúde	22 734 50 01
Silvalde	
Junta Freguesia	22 734 40 17
Unidade Saúde Marinha	22 734 31 01
Unidade Saúde Silvaldinho	22 734 36 42

Ricardo de Oliveira Coelho

(Agente Aposentado da PSP Parda)

AGRADECIMENTO E MISSA DO 7.º DIA

Seus filhos, nora, genro, netos e restante família vêm, por este meio, agradecer a todas as pessoas de suas relações e amizade que tomaram parte no funeral do seu ente querido ou que de outro modo se associaram à sua dor. Comunicam que a missa de 7.º dia será celebrada sexta-feira, dia 18 de setembro, pelas 19 horas, na Igreja Paroquial de Anta. Desde já agradecemos a todos quantos participarem nesta Santa Eucaristia.

A família

Anta, 17 de setembro de 2015

AGÊNCIA FUNERÁRIA DE MARIA DE LOURDES - Anta - Espinho - Tlf. 227340609 - Tlm. 966225173



Joaquim Alves Moreira

Missa do 3.º Aniversário do falecimento

Meu querido marido, amor da minha vida. Três anos de eterna saudade, em que todos os dias és recordado com muito amor, ternura e carinho. Foste e serás sempre amado. Vives nos nossos corações.

Agradecemos a presença de todos os que se quiserem juntar a nós na Eucaristia que será celebrada dia 23, quarta-feira, pelas 19,30 horas, na Igreja Paroquial de Guetim. Descansa em paz, junto do teu querido filho João Paulo.

Tua esposa, filha, genro, neta e restante família e amigos.

Guetim, 17 de setembro de 2015

FUNERÁRIA N. S. D'AJUDA - SANCEBAS E LUÍS ALVES - ESPINHO - TEL. 22 734 51 29



José Vieira da Cunha

Missa do 2.º Aniversário do seu falecimento

Sua esposa, filhos, nora e sobrinha vêm, por este meio, comunicar às pessoas de suas relações e amizade que será celebrada missa por alma do seu ente querido, dia 19, sábado, pelas 19 horas, na Igreja Paroquial de Anta.

Desde já agradecemos a todos quantos participem na Eucaristia.

Anta, 17 de setembro de 2015

FUNERÁRIA N. S. D'AJUDA - SANCEBAS E LUÍS ALVES - ESPINHO - TEL. 22 734 51 29



Fotos VÍTOR LANCHÁ



Espimodel

Encerrou no domingo a Espimodel organizada pelo Núcleo de Modelismo de Espinho. A 13.ª edição da exposição anual esteve patente no piso de acesso ao auditório da Junta de Freguesia de Espinho.



OPINIÃO
CONTRA A CORRENTE
Manuel Sancebas

Amor setembrista

Setembro!
Foste bem-vindo.
Não tragas invernia
Para que a nossa festa
Seja mesmo alegria.

O mar vai sorrindo
Mas que não se iluda
Que reze com fé
Para poder ter ao pé
A Senhora da Ajuda.

A gente vareira
Tem por tradição
Ir com a Padroeira
Tudo em procissão.
Já esperam as ondas
Para ver o andor
E ouvir a Bênção.
Tudo isto é feito
Com muito carinho
Que salta no peito
Da grei deste Espinho.

20 SET // 16:30
MAJESTOSA PROCISSÃO

20 SET
TAPETE FLORES

19 SET // 24:00
ESPECTÁCULO PIRO-MUSICAL

19 SET // 16:00
TUNA MUSICAL DE ANTA

20 SET
BANDA DE MÚSICA DA CIDADE DE ESPINHO

BANDA MUSICAL S. TIAGO SILVALDE

20 SET
BANDA MUSICAL S. TIAGO-SILVALDE

21 SET
BANDA UNIÃO MUSICAL PARAMENSE

17 SET
DIOGO PIÇARRA

18 SET
MIGUEL ANGELO

19 SET
TIAGO BETTENCOURT

NOSSA SENHORA D'AJUDA
ESPINHO
15
17 A 21 SET

19, 20 E 21 SET
TRADICIONAL FEIRA DAS CEBOLAS

ORGANIZAÇÃO
COMISSÃO DE FESTAS ESPINHO '2015

APOIOS
SOLVERDE CASINOS HOTELS

ESPINHO CÂMARA MUNICIPAL