

DEFESA DE ESPINHO

PUBLICAÇÕES PERIÓDICAS

AUTORIZADO A CIRCULAR EM INVÓLUCRO FECHADO DE PLÁSTICO OU PAPEL PODE ABRI-SE PARA VERIFICAÇÃO POSTAL DE02152012GSCP/SNC



TAXA PAGA PORTUGAL ANTA (ESPINHO)

Av.ª 8, n.º 456 - 1.º - Sala R
APARTADO 39 - 4501-853 ESPINHO Codex
Telef. 22 734 15 25 • Fax 22 731 99 11
Email: defesadeespinho@mail.telepac.pt

Diretor: LÚCIO ALBERTO □ Fundador: BENJAMIM COSTA DIAS □ Semanário □ Ano 83 □ Número 4355 □ Quinta-feira, 24/setembro/2015 □ Preço: € 0,65 (Incluindo IVA)

Foto DRONE VISION / BRUNO CAPRICHOSO



Mais um mar de gente na Senhora da Ajuda

Louvor da Câmara para padre José Pedro Azevedo

A Bênção da imagem de Nossa Senhora da Misericórdia marcou a Missa de Festa de Nossa Senhora da Ajuda e a procissão em honra da padroeira foi majestosa como sempre! Entretanto, Artur Pinto será o novo pároco de Espinho às 15 horas de domingo.

páginas 10, 11, 13 e 14

Menino de Paramos ingere baga de figueira-do-diabo e adoece gravemente

página 24

Entregues as chaves dos apoios de pesca e lota às companhas

página 2

A história e as "estórias" do Castro de Ovil

página 3

Há campeões europeus no Oporto Golf

página 18

PUB.

Centro Óptico de Espinho
Rua 20, n.º 584 - 4500-265 Espinho * Tel. 22 731 99 99 / 98 Fax 22 731 99 97
Tlm. 91 618 26 32 * email: code.espinho@gmail.com

Regresso às aulas
Cuide da visão do seu filho

Assinaram e receberam as chaves, pelas companhas (e caícos), "Nelson & Sérgio" - Adelino Ribeiro, "Vicking" - Manuela Machado, "Ratunfino" - Américo Santos, "Estrela da Noite" - Manuel Cântara, "S. Pedro" - Leandro Gonçalves, "Vamos andando" - José Barros e "Senhora do Mar" - Paulo Jorge.



Foto VÍTOR LANCHA

Entregues as chaves dos apoios de pesca e lota às companhas

Com assinatura de protocolos

Foram assinados os protocolos e entregues as chaves dos apoios de pesca e lota às companhas na tarde de segunda-feira, no salão nobre da Câmara Municipal. As valências envolveram um investimento de cerca de 1,2 milhões de euros, participado a 85% pelo FEDER. Pinto Moreira e Vicente Pinto frisaram que será desenvolvida uma vigilância apertada com medidas de prevenção e erradicação da venda fixa de peixe no passadiço adjacente aos apoios de pesca. O presidente da Edilidade apelou insistentemente à cuidada manutenção e limpeza permanente dos espaços interiores e envolventes. O vice-presidente alertou para as responsabilidades inerentes e acrescidas da assunção da protocolização.



Os lugares das bancas do peixe nos apoios complementares aos apoios de pesca foram entregues às companhas e também à empresa "Mar de Esmoriz" de Telmo Zarris; os restantes cinco lugares disponíveis irão a sorteio na próxima reunião de Câmara

Os pescadores foram motivados a tornarem a arte xávega uma via para o sustento das suas famílias e um atrativo turístico, principalmente para os estrangeiros que possam potenciar outros negócios em benefício da comunidade piscatória e da região

Os vereadores Quirino de Jesus e Leonor Fonseca e o presidente da Junta de Silvalde, Marco Gastão testemunharam a assinatura dos protocolos e entrega das chaves dos novos apoios de pesca de arte xávega e ao incentivo de Pinto Moreira e recomendações aos elementos que

operam a pesca artesanal típica de Espinho.

"O investimento de um milhão e duzentos mil euros na construção dos apoios, plataforma e apoio complementar para manuseamento do pescado e requalificação da área envolvente deve ser a partir de agora respeitado, estimado e bem cuida-

do pelos utilizadores", vinculou o presidente da Câmara.

Repetindo várias vezes aos signatários do protocolo que a autarquia será exigente e rigorosa no controlo e na fiscalização do manuseamento do pescado na praia da zona da arte xávega, Pinto Moreira afir-

mou que "a partir de agora deixa de haver argumentos para a venda e exposição caótica do peixe numa zona requalificada que custou muito dinheiro aos cofres da Câmara e aos contribuintes" (portugueses e europeus) que financiaram o projeto.

Lúcio Alberto

tipografia • offset • papelaria
encadernação • carimbos



Rua 8, n.º 1035 - Apartado 68 — 4500-372 ESPINHO
Telef./Fax 22 734 0669 • grafica.espinho@gmail.com

* Mais espaço

* Mais promoções

* Mais qualidade

Tudo isto foi criado para si

SUPERMERCADO

**NOVO
ORIENTE**

visite-nos

Rua 31, n.º 914 - 4500-000 ESPINHO • Telef. 22 734 62 30

A história e as "estórias" do Castro de Ovil

Associação dos Antigos Alunos das Escolas da Feira e da Tourada também visita Centro Social de Paramos

O sol da tarde de quinta-feira animou um grupo que a Associação dos Antigos Alunos das Escolas da Feira e da Tourada logrou reunir para uma visita ao Castro de Ovil em Paramos, em vésperas do tradicional jantar anual calendarizado para o último de setembro, no salão nobre da Piscina Solário Atlântico. E houve ainda ensejo para uma visita aos três edifícios onde despontam as valências do Centro Social de Paramos. Fernando Meneses, da associação promotora, e Manuel Dias, presidente da Junta de Paramos, congratularam-se com o evento sociocultural.

Lúcio Alberto

E foi em solo paramense que quem aderiu à visita guiada por Francisco Azevedo Brandão (professor de História e presidente da Assembleia de Freguesia de Espinho) teve o ensejo de registar que seria apenas em finais do século XIX e durante o século XX que o Castro de Ovil viria a suscitar o interesse dos investigadores. Francisco Azevedo Brandão relatou a informação de uma aluna de há três décadas e meia de que um avô lhe revelara que havia vestígios arqueológicos naquela zona da freguesia sulista do concelho. O professor deslocou-se ao local e viria a solicitar a avaliação e os conhecimentos de um arqueólogo. Dos sinais aparentes resultaram escavações primárias e a confirmação dos dados da Idade Média.

Entretanto, um grupo de estudos para a defesa do ambiente e do património cul-

ral de Espinho procedeu em 1980 à consulta das fontes bibliográficas e à pesquisas de campo. A descoberta do Castro de Ovil seria oficializada em fevereiro de 1981.

Em 1982 foram realizadas escavações arqueológicas no Castro de Ovil, da responsabilidade de Carlos Jorge Alves Ferreira e Maria Antónia Soares da Silva, com o apoio do aludido grupo de estudos para a defesa do ambiente e do património cultural de Espinho, da Câmara Municipal e do Instituto Português do Património Cultural.

Em 12 de março de 1985 foi adquirida pela Câmara Municipal de Espinho a área onde se encontra implantado o Castro de Ovil, visando a defesa e a proteção do local.

Em 8 de agosto de 1985, o IPPC revela que por despacho ministerial foi determinada a classificação como valor concelhio do Castro de Ovil, depois de apreciado o



processo de classificação pela Comissão Nacional Provisória de Arqueologia. O Diário da República publica, entretanto, um diploma que classifica o Castro de Ovil como imóvel de valor municipal.

O Castro de Ovil está implantado numa pequena elevação de subsolo xistoso, de cota inferior aos relevos circundantes. É delimitado e defendido a Sul e a Oeste pela ribeira de Rio Maior e a Norte e Este por um sistema de fossos e taludes concêntricos. A sondagem de 1981, efetuada na plataforma central, veio apenas confirmar a importância do local pois não apresentou dados muito significativos. A escavação efetuada em 1982, junto à fábrica do Castelo, pôs a descoberto três estruturas, todas de tipo diferente: uma casa circular com vestíbulo; uma estrutura circular implantada num afloramento xistoso inclinado; e uma estrutura constituída não por pedras sobrepostas como as outras duas casas, mas por um aproveitamento de um afloramento xistoso, cortado em semicírculo, com uma espécie de banquetta cora encaixes, provavelmente de apoio à parte superior da estrutura. Tanto a casa com vestíbulo como esta última estrutura possuem um piso de barro avermelhado e decorado, bem como lareira em posição quase central.

"Apelo à Câmara Municipal de Espinho para que assegure a limpeza e a preservação deste espaço histórico e patrimonial do concelho e que deve ser potenciado em termos turísticos, seja no âmbito da oferta e propaganda de operadores de turismo, seja também no quadro do ensino superior, secundário e básico, dado o interesse do Castro de Ovil de Paramos em termos académicos e de valorização sociocultural. Lamento, contudo, que o espaço não esteja devidamente asseado e que não seja amplamente divulgado o seu valor municipal e nacional..." - Francisco Azevedo Brandão

"Quando era criança vinha aqui muitas vezes brincar ou para levar lenha para casa. Já ouvi falar de lendas e estórias, mas o Castro de Ovil tem, de facto, muita história e deve ser encarado e valorizado como uma oportunidade e uma referência para o desenvolvimento do concelho de Espinho, em geral, e da freguesia de Paramos, em particular..." - Manuel Dias

"A Associação dos Antigos Alunos das Escolas da Feira e da Tourada cumpriu mais uma missão das visitas culturais que tem organizado com esforço mas com muita vontade e muito prazer. É uma forma de se proporcionar conhecimentos culturais numa valorização também social. Entretanto, registo com agrado a forma como fomos recebidos no Centro Social de Paramos, que é, na minha opinião, a melhor instituição de solidariedade social do concelho!" - Fernando Meneses



CLÍNICA MÉDICO

LEOPOLDINA SANTOS TAVARES
CRISTINA SANTOS TAVARES
MÉDICAS DENTISTAS

TERAPIA DA FALA - *Andreia Tavares*

Acordos: SAMS QUADROS - CGD - MULTICARE

Rua 23, n.º 773 - 1.º Esq. - 4500-277 ESPINHO • Telef. 227324121 • Tlm. 967742865



Clínica Dentária de Reabilitação Orofacial



- IMPLANTOLOGIA
- CIRURGIA ORAL
- ESTÉTICA DENTÁRIA
- REABILITAÇÃO ORAL
- ORTODONTIA
- ODONTOPEDIATRIA
- OCLUSÃO
- ENDODONTIA

DR. JORGE PACHECO
* Master em Implantologia
DR. TOMÁS PACHECO
Aberto aos sábados - Cheque-Dentista - EDP - CGD - SAMS - SAMS Quadros Saúde Prime - Victoria Seguros - Future - Healthcare - Salvador Caetano
Rua 8, n.º 381 ESPINHO 227 342 718 / 929 074 937
espinho@clinicaspacheco.com clinicaspacheco

Clínica Médico-Dentária *Rosa Neves, Lda.*

CHEQUE DENTISTA • IMPLANTOLOGIA
PRÓTESE FIXA/REMOVÍVEL • ORTODONTIA

Rua 29, n.º 696 (entre as ruas 26 e 24)

Marcações pelos telef.: 22 734 01 16 e 91 496 13 67

O DOURO CONNOSCO - 11 de Outubro
Espinho * Pinhão * Barca de Alva

INATEL Viagens
ESPINHO

Rua 25, n.º 409 (Mercado Municipal de Espinho) - Espinho
tlf. 234 043 920 | tlm. 930 685 697

MÉDICOS
DENTISTAS
JORGE FERREIRA
BRUNO MORRIS

SAMS QUADROS
SAMS * CGD
ADVANCE CARE * MÉDIS

Edifício S. Pedro
Sala W
Rua 23, n.º 174
Telef. 22 734 86 93

Confraternização anual dos antigos alunos do Colégio de S. Luís

A Associação dos Antigos Alunos do Colégio de S. Luís agendou a confraternização anual para 10 de outubro, com o seguinte programa:

ma: Eucaristia de sufrágio pelos diretores, professores, colaboradores do Colégio e alunos já falecidos, às 10 horas, na Capela de Santa Maria

Maior (Nossa Senhora da Ajuda);

Romagem ao Cemitério Municipal de Espinho (11 horas);

"Fotografia de família" (12h45), junto à entrada do Hotel PraiaGolfe;

Almoço-convívio (13 horas) no Hotel PraiaGolfe.

A inscrição para o almoço deve ser feita até 1 de outubro, na Casa Oculista Vitó (Rua 19).

Caminhada solidária da Laces no passadiço entre Espinho e Granja

A Liga dos Amigos do Agrupamento dos Centros de Saúde Espinho/Gaia (LACES) promove duas atividades na manhã de

domingo:

às 10 horas, aula de ginástica (frente à Piscina Solário Atlântico) e, às 10h30, caminhada à beira-

mar (pelo passadiço até à Piscina da Granja).

Inscrição no local e no próprio dia: 2 "passos" (oferta de t-shirt, boné e água).

A Liga dos Amigos do Agrupamento dos Centros de Saúde Espinho/Gaia é uma associação de solidariedade social que atua nas seguintes áreas: promoção da saúde, apoio na doença e bem-estar-social.



"A escola é fixe!"



Fotos MP

Alunos mais velhos ('padrinhos) recebem colegas do 1.º ano na Escola Básica de Anta

"A escola é fixe" foi o lema do primeiro dia de aulas da Escola Básica de Anta, na segunda-feira, na receção aos alunos do primeiro ano. As crianças do quarto ano 'apadrinharam' os novos colegas, recebendo-os à entrada da escola das mãos dos pais, passando com eles pela porta que os conduzirá a uma nova vida de estudante.

Manuel Proença

Depois, no ginásio, os novos alunos foram recebidos com grande entusiasmo pelos seus colegas, com um pequeno espetáculo de boas-vindas, com várias canções e a participação especial do Grupo de Cavaquinhos da Universidade Sénior de Espinho, com os pais e encarregados de educação a poderem assistir.

No final do espetáculo, os alunos 'padrinhos' conduziram os 'afilhados' às respetivas salas de aula, onde os aguardavam as respetivas professoras, enquanto os pais e encarregados de educação foram 'presenteados' com um pequeno lanche no refeitório, preparado pelos professores e pelas auxiliares de ação educativa.

Na mensagem de boas-vindas, a coordenadora da

Escola Básica de Anta, Emília Malta, começou por felicitar os pais, encarregados de educação e alunos "por terem escolhido esta escola para iniciar esta nova etapa das vidas dos vossos filhos e agradecer a vossa presença".

A coordenadora daquela escola aproveitou, também, para dar as boas-vindas "aos professores, alunos, funcionários, pais e encarregados de educação e restantes membros da comunidade educativa neste novo ano".

A professora responsável pela Escola Básica de Anta referiu que "a educação das crianças e dos jovens é uma tarefa, não só da escola, mas de toda a sociedade. É na família, primeiro, e na escola, depois, que reside a máxima responsabilidade pela educação dos jovens e pela formação de cidadãos. Pretende-se, pois, que a Escola cumpra a

sua missão".

Emília Malta considera que "a construção do sucesso educativo tem de ser uma tarefa partilhada, importa realçar a necessidade de aprofundar o trabalho colaborativo entre pais e encarregados de educação e a escola: à família cabe a responsabilidade pelo acompanhamento vigilante e continuado do percurso escolar dos seus filhos e o diálogo com a escola; à escola, cabe pugnar pela implementação de processos de ensino/aprendizagem que promovam a inclusão e a igualdade de oportunidades, como resposta aos problemas resultantes da diversidade e da heterogeneidade dos públicos que exigem uma nova cultura de desenvolvimento curricular e também uma nova profissionalidade docente, respeitadoras das diferenças individuais".

A coordenadora da Escola

la Básica de Anta apelou, ainda, ao espírito de união:

"Juntos queremos, neste novo ano letivo fortalecer o nosso espírito para que os objetivos almejados nos nossos projetos sejam alcançados com sucesso. E nesta caminhada precisaremos de perseverança, senso de compromisso, dedicação, entrosamento e responsabilidade.

É com esse espírito e amor pela educação, que damos as boas vindas e um bom retorno a todos: alunos, pais, professores e demais funcionários para que com vibração e alegria iniciemos as nossas atividades".

Emília Malta deixou, também, uma palavra de esperança:

"Esperamos que todos nós possamos nos apropriar dos saberes que nos serão colocados neste ano. Esperamos também que cada

um siga os seus próprios passos, que trilhe novos caminhos, que ouse, que transforme. Damos as boas vindas e desejamos um ano letivo de comprometimento e partilha de valores sociais e educacionais aos alunos e aos seus pais, a professores e funcionários desta grande família chamada... Escola Básica de Anta. Este é o compromisso coletivo assumido no nosso Projeto Educativo".

E concluiu:

"Desejo a todos as maiores felicidades para esta nova etapa das vossas vidas, esperando que aproveitem para conviver, conhecer pessoas novas e fazer muitos amigos. Faço igualmente votos que sejam estudantes bem-sucedidos e que se empenhem para isso, pois será tanto bom para vocês, como com certeza para as vossas famílias".

Semanário Registrado na Direção-Geral de Comunicação Social sob o n.º 100594

DEFESA DE ESPINHO

Fundado em 27/Março/1932
PROPRIEDADE - EMPES - Empresa de Publicidade de Espinho, Lda.
Matriculada na Conservatória do Registo Comercial de Espinho sob o n.º 59, folhas 30 do livro C-1
Capital Social: 5.200,00 Euros
Contribuinte: 500 095 540

Administração
Fernando Cunha (gerente)
Joaquim Vasconcelos (gerente)

Detentores com mais de 10% do capital
Solverde - Soc. de Investimentos Turísticos da Costa Verde, Lda.

Direção
Lúcio Alberto
Email - lucio.alberto@mail.telepac.pt

Redação
Manuel Proença - mijproenca@sapo.pt

Colaboradores
Carlos Salvador; Paulo Malheiro e Vítor Lancha.

Colunistas
António Duarte Estêvão; André Faria Silva; António Regedor; Ferreira de Campos; Francisco Goulão; Joaquim Ribeiro; Jorge Madureira; José Sarmento; Manuel Sancebas; Margarida Fernandes; Messias Pinto; e Padre Rodrigo Lynce de Faria.

Departamento de Produção
António Guerra

Secretaria de Administração e Redação
Cristina Fonseca e Fernanda Oliveira

Serviços Administrativos e Publicidade
Av.º 8, 456 - 1.º andar - Sala R
Ap. 39 - 4501-853 ESPINHO Codex
Telef. 22 734 15 25 • Tlm. 936 540 320
Fax 22 731 99 11 • Email-empes@sapo.pt

Departamento de Redação
Av.º 8, 456 - 1.º andar - Sala H
Ap. 39 - 4501-853 ESPINHO Codex
Tlf. 227 319 912 • Tlm. 934 032 770
Fax 227 319 911
Email-defesadeespinho@mail.telepac.pt

Impressão
NAVEPRINTER - Indústria Gráfica do Norte, SA - E.N. 14 (km 7,05)
Apartado 121 - 4471 MAIA Codex
Tiragem média
3.700 exemplares
Depósito Legal n.º 1604/83

Internet:
www.defesadeespinho.pt

Os textos (e ilustrações) de Opinião publicados nesta edição são da inteira responsabilidade dos seus autores, não vinculando, direta ou indiretamente, o cariz editorial e informativo deste jornal.

O Centro Escolar de Silvalde, imediatamente contíguo ao espaço da Escola EB 2, 3 Domingos Capela, “de forma a aproveitar as sinergias decorrentes da concentração de recursos, com a integração dos vários níveis de ensino”, encetou o ano letivo de 2015-2016 na segunda-feira, sob o testemunho do presidente da Câmara Municipal de Espinho, Pinto Moreira, do vice-presidente e vereador da Educação, Vicente Pinto, do presidente da Junta de Silvalde, Marco Gastão, e do diretor do Agrupamento de Escolas Gomes de Almeida, José Ilídio Sá, assim como de técnicos municipais e representantes da comunidade escolar.



Estabelecimentos de ensino em funcionamento e número de alunos no ano letivo 2015/2016 na freguesia de Silvalde - Escola Básica de Silvalde (abre no ano letivo 2015/2016 e substituiu as escolas do Calvário, Marinha e Quinta da Seara) - 75 alunos do pré-escolar; 174 alunos do 1.º ciclo

Já há aulas no Centro Escolar de Silvalde

Lúcio Alberto

A melhoria das condições de habitabilidade, de segurança, de acessibilidade e conforto, relativamente às escolas da freguesia, alicerçou a construção do Centro Escolar de Silvalde, permitindo ao nível do pré-escolar seis salas 150 crianças e

do primeiro ciclo do ensino básico doze turmas | 288 alunos, para além da criação de espaços adequados para a componente de apoio à família (CAF), bem como de outros espaços necessários às atuais exigências escolares.

A exemplo dos centros escolares de Anta e Paramos, a construção da valência recentemente inaugurada em Silvalde resultou da constatação da degradação no estado de conservação de parte dos estabelecimentos de ensino nas últimas décadas. Por um lado, foram implementadas soluções para a criação de condições visando a reabilitação dos edifícios escolares e, por outro, promovida a sua modernização “por referência às exigências que os novos padrões e modelos pedagógicos impõem, designadamente na conceção e arranjo dos espaços e equipamentos.” E assim foram mobilizados

significativos recursos financeiros, disponibilizados pelo QREN 2007-2013, “de forma a possibilitar o cumprimento deste objetivo de política educativa.”

“O Centro Escolar de Silvalde tem instalações com excelentes condições que vão beneficiar as crianças, os pais, os professores e o pessoal não docente, proporcionando excelentes condições para incrementar a qualidade de ensino”, observou Pinto Moreira. “Se há investimentos que este executivo quer garantir é na Educação. Por isso, as escolas Sá Couto e Domingos Capela serão, brevemente, alvo de um plano de investimentos na sua requalificação.”

“O Centro Escolar de Silvalde fecha um ciclo de investimentos nas escolas do ensino básico”, registou Vicente Pinto. “É marca o início de um novo ciclo que engloba a requalificação dos outros espaços escolares como forma de melhorar o sucesso escolar, reduzir o abandono escolar e promover a integração e articulação entre os ciclos escolares de ensino.”

“Foi dado um passo muito importante em termos de qualidade e não faltam condições materiais para que os



“É o melhor do concelho de Espinho”
- Marco Gastão

Valências da Escola Básica de Silvalde:

Seis salas de pré-escolar

Doze salas de 1.º ciclo do ensino básico

Três salas de enriquecimento curricular
Quatro salas de educação plástica/laboratórios

Uma sala de apoio especializado para alunos com necessidades educativas especiais

Um refeitório para alunos do pré-escolar

Um refeitório para alunos do 1.º ciclo do ensino básico

Uma cozinha/unidade de confeção

Uma biblioteca escolar

Um pavilhão coberto

Um campo de jogos descoberto

Um parque infantil

Estabelecimentos de ensino e número de alunos relativos ao ano letivo 2014/2015 em Silvalde:

Escola Básica de 1.º Ciclo do Calvário (encerrou no final do ano letivo 2014/2015) - 15 alunos do 1.º ciclo

Escola Básica de 1.º Ciclo - Jardim-de-Infância da Marinha (encerrou no final do ano letivo 2014/2015) - 57 alunos do pré-escolar; 93 alunos do 1.º ciclo

Escola Básica de 1.º Ciclo - Jardim-de-Infância da Quinta da Seara (encerrou no final do ano letivo 2014/2015) - 46 alunos do pré-escolar; 85 alunos do 1.º ciclo

nosso alunos possam evoluir normalmente e num processo de qualidade”, comentou José Ilídio Sá. “Estão reunidas também as condições de segurança. E estou convencido que vai ocorrer aqui uma dinâmica nova e positiva como ocorreu no centro escolar de Paramos, e também no de Anta, o que irá contribuir para que as taxas de abandono escolar sejam reduzidas.”

“Há uma grande diferença entre os meus tempos da escola primária e a atualidade e o Centro Escolar de Silvalde é prova do progresso e das novas exigências; os miúdos de hoje têm melhores condições”, considerou Marco Gastão. “O novo centro escolar tem excelentes condições de ensino para as crianças de Silvalde e é o melhor centro escolar do concelho de Espinho.”

«Defesa de Espinho» - 4355 - 2015-09-24

CARTÓRIO NOTARIAL DE RIO TINTO
LIC. JOSÉ GUILHERME OLIVEIRA
NOTÁRIO

JUSTIFICAÇÃO NOTARIAL

CERTIFICO, para efeitos de publicação, que por escritura de dezasseis de Setembro de dois mil e quinze, exarada de folhas quarenta e três e seguintes, do livro de notas nº oitenta deste Cartório,

MARIA ANGELINA FERNANDES VIEIRA OLIVEIRA, NIF: 182928594 e marido DAVID DA SILVA OLIVEIRA VIEIRA, NIF: 158203674, casados sob o regime da comunhão de adquiridos, naturais ambos da freguesia de São Pedro da Cova, concelho de Gondomar e residentes na Praceta Soeiro Gomes, 78 em Anta, Espinho, portadores do cartão de cidadão n.º 09740578 válido até 12/01/2020 e do cartão de cidadão n.º 09134465 válido até 23/06/2019.

DECLARARAM que: - Por escritura outorgada neste Cartório Notarial no dia dois de Outubro de dois e catorze neste cartório notarial, lavrada a folhas noventa e quatro e seguintes do Livro setenta e dois, foi efectuada uma escritura de justificação relativamente ao seguinte imóvel: Uma fracção autónoma designada pelas letras AF, constituída por uma habitação no primeiro andar esquerdo com entrada pelo número 78 e um lugar de estacionamento na cave designada pelas letras AF, que faz parte do prédio urbano submetido ao regime da propriedade horizontal situado na Rua 32, n.º 58 e Praceta Soeiro Pereira Gomes, da freguesia da Anta, concelho de Espinho, descrito na Conservatória do Registo Predial de Espinho sob o número vinte e sete e inscrito na matriz respectiva sob o artigo 2093AF da União das freguesias de Anta e Guetim.

Que nessa escritura foi dito que os primeiros outorgantes compraram verbalmente o dito prédio aos titulares inscritos Daniel Francisco Bastos e Fernanda Albertina da Silva Santos, casados sob o regime da comunhão de adquiridos, em data que não precisam, mas no ano de mil novecentos e noventa e seis no mês de Maio.

Vêm por esta rectificar a referida escritura nos seguintes termos:

Que os outorgantes desde o ano de mil novecentos e noventa e quatro, e por volta do mês de Maio que adquiriram o dito imóvel, por compra verbal que nunca formalizaram por escritura pública.

Que posteriormente o mesmo imóvel foi adquirido por escritura pública pelos titulares inscritos Daniel Francisco Bastos e Fernanda Albertina da Silva Santos, contudo foram sempre eles outorgantes que se encontraram na posse da indicada fracção autónoma, mesmo com o conhecimento e consentimento dos titulares inscritos, tendo a aquisição sido efectuada em nome dos titulares inscritos, por questões de vida pessoal dos outorgantes que impedia que os mesmos adquirissem o imóvel.

Assim e desde o mês de Maio do ano de mil novecentos e noventa e quatro, que os outorgantes se encontram na posse do referido prédio, há mais de vinte anos e de boa-fé, usufruindo-o como verdadeiros proprietários, conservando-o, limpando-o, fazendo obras de reparação e conservação necessárias, retirando dele todas as utilidades, pagando todas as taxas e contribuições devidas, actuando sobre o dito bem, sempre como quem exerce um direito próprio, à vista de todos, sem interrupção, sem nunca ter suscitado dúvidas ou oposição de qualquer pessoa, elementos que conferem à posse assim exercida as características de pública pacífica e de boa-fé, o que permite invocar o direito de propriedade por usucapião.

Que em virtude da inexistência de qualquer título, não têm os primeiros outorgantes a possibilidade de comprovar pelos meios normais a aquisição do dito prédio, por forma a registá-lo a seu favor, nem a possibilidade de o obter pelo que, para o efeito, se justifica o seu direito pela presente escritura.

O presente extracto vai conforme o original, destina-se a publicação e está nos termos dos números um e dois do artigo cem, do Código do Notariado.

Rio Tinto, 21 de setembro de dois mil e quinze

O Notário,
José Guilherme Martins Rodrigues de Oliveira

Pinto Moreira destaca atribuição de 5,3 milhões ao Centro Hospitalar de Gaia/Espinho

Para o arranque da segunda fase das obras de remodelação

O presidente da Câmara Municipal de Espinho congratula-se com a atribuição de 5,3 milhões de euros para se iniciar a segunda fase das obras de requalificação e aquisição de novos equipamentos para o Centro Hospitalar de

Gaia/Espinho. A atribuição de verba fora revelada pelo secretário de Saúde, aquando da recente visita ao Centro Hospitalar de Gaia/Espinho, conforme noticiou oportunamente o jornal *Defesa de Espinho*.

Trata-se da maior fatia dos 30 milhões de euros distribuídos pelos onze hospitais das regiões de saúde do Norte, Centro e Lisboa e Vale do Tejo.

Pinto Moreira destaca a importância da unidade hos-

pitalar para a população a sul do Douro e assinala "o excelente serviço clínico das várias valências de que dispõe ao serviço dos utentes dos concelhos de Vila Nova de Gaia e de Espinho."

O autarca faz notar que "o Governo e em particular e o ministro da Saúde, Paulo Macedo, cumpriram rigorosa e atempadamente o compromisso e a palavra que tinham dado aos autarcas de Gaia e de Espinho e ao Conselho de Administração do Centro Hospitalar de Gaia/Espinho, na pessoa de Silvério Cordeiro, que muito trabalhou para esta solução."

Esta verba atribuída aos hospitais sob a forma de aumentos de capital vai permitir concluir o plano de requalificação do Centro Hospitalar de Gaia/Espinho, tendo em vista melhorar os cuidados de saúde que presta a um universo de mais de 700 mil utentes.

"Na sexta-feira de 11 Do corrente mês, um conjunto de elementos do Bloco de Esquerda, em iniciativa de campanha ou pré-campanha eleitoral, e na sequência de uma visita ao Hospital de Espinho, decidiu promover uma conferência de imprensa" e "nela foram produzidas afirmação e acusações à Santa Casa da Misericórdia de Espinho e ao funcionamento dos seus serviços, a que os órgãos de comunicação social deram o relevo que entenderam dar", dá nota a instituição de solidariedade social. "Nessa conferência de imprensa foi abordada a situação e estatuto dos profissionais de enfermagem contratados em regime de prestação de serviços, bem como aspetos ligados à prestação de cuidados a idosos que vivem no Lar pertencente a esta instituição. Em causa estaria a inobservância dos cuidados mínimos de higiene, que teriam sido descuidados, com apenas um banho semanal, a que acresceria carência de materiais básicos de enfermagem para fazer um simples penso ou curativo. Tudo isto, nos dizeres dos elementos do Bloco de Esquerda, com a única preocupação de poupar dinheiro, sendo certo que a gravidade das condutas imputadas a esta instituição seriam, no caso presente, agravadas ainda pelo facto de a Santa Casa da Misericórdia de Espinho ter contratualizações feitas com o Estado, recebendo dinheiro para a prestação de tais cuidados. Finalmente, vem referido na mesma comunicação à comunicação social que tal situação decorreria de ordem dada pela Direção da Santa Casa da Misericórdia de Espinho. Não vem indicada a fonte de tais denúncias, mas tão só que os factos relatados lhes foram denunciados. Todas essas acusações são falsas, e apenas (des)qualificam as pessoas que as proferiram."

"Obrigada a tomar posição, em nome da verdade e em defesa do bom nome da Instituição e dos seus dirigentes", a instituição de solidariedade social visada esclarece o seguinte:

"A Santa Casa da Misericórdia de Espinho presta aos utentes do seu Lar da Terceira Idade um serviço de enfermagem durante as 24 horas do dia, contratando enfermeiros em regime de prestação de serviços e não por via da celebração de contratos de tra-

balho. Algum do pessoal de enfermagem integra o quadro de estabelecimentos hospitalares públicos, enquanto outros exercem a sua profissão em regime de profissão liberal. Não têm horário definido pela instituição, sendo esse horário elaborado semanalmente em função das disponibilidades pessoais previamente dadas por cada um dos enfermeiros/enfermeiras. De todo o modo, nenhum dos elementos que prestam serviço de enfermagem nas

Santa Casa da Misericórdia espera por "pedido público de desculpas" do Bloco de Esquerda

nossas instalações cumpre mais do que 40 horas semanais, e as situações existentes vão desde as 11 horas mensais até as 130 horas mensais. O pagamento é efetuado mensalmente em função do número de horas prestado por cada elemento, sendo certo que a remuneração horária é superior à praticada em estabelecimentos privados de saúde e noutras instituições de solidariedade social. Cada um dos elementos de enfermagem que prestam serviço na Santa Casa da Misericórdia de Espinho goza as férias que bem quiser, bastando que as faça refletir nas disponibilidades que fornece para efeitos da elaboração das escalas e turnos de serviço."

Por outro lado...

"Os cuidados de higiene pessoal variam de utente para utente, em função do estado de saúde de cada um deles, havendo quem tenha, infelizmente, que tomar mais do que um banho diário. As pessoas com autonomia podem tomar os banhos que bem entenderem e nunca sofreram restrições de alguma espécie a tal propósito. A instituição não poupa, como nunca poupa, em materiais de enfermagem ou de higiene pessoal, adquirindo e pagando os que são necessários e requisitados pela enfermagem e pelo seu corpo clínico. A contratualização com o Estado dos serviços de apoio aos utentes apenas cobre um terço dos encargos que a instituição suporta com tais serviços."

A nota informativa da Santa Casa da Misericórdia de Espinho prossegue assim:

"Reposta assim a verdade dos factos, lamenta-se que nunca o Bloco de Esquerda tenha procurado contactar esta instituição para esclarecimento de qualquer dúvida ou informação que lhe tivesse chegado, optando antes pela calúnia, e ofendendo o bom nome e a honra de uma instituição que comemorou este ano o seu 78.º aniversário, bem como o bom nome e a honra de quem, sem qualquer contrapartida, serve a comunidade por mero espírito de serviço. E se se aceita o direito de opinião, mesmo discordando das opiniões expressas sobre a qualidade dos serviços prestados e por isso repondo a verdade dos factos, já não pode aceitar-se que seja feita a afirmação de que a Direção deu ordem para que fossem cortados nos cuidados prestados aos idosos que vivem nas nossas instalações. É que não é já uma opinião que é assim manifestada. É antes um facto concreto, mas falso e infamante, que é transmitido, e isso não pode a Santa Casa da Misericórdia de Espinho consentir sem reagir.

Entretanto...

"Esperaremos oito dias por um pedido público de desculpas. Se tal pedido não surgir, atuaremos judicialmente contra os caluniadores e a força política que lhes deu cobertura."

Lanche escolar saudável

A Associação Portuguesa Contra a Obesidade Infantil quer estender já neste ano letivo 2015-2016, a adesão de todas as escolas de 1.º ciclo e jardins de infância do município de Espinho, ao projeto "Heróis da Fruta - lanche escolar saudável". As inscrições para a quinta edição desta que é já considerada a maior iniciativa gratuita de educação para a saúde em Portugal abriram esta semana e prolongam-se até 9 de outubro de 2015. Podem inscrever-se todos os estabelecimentos de ensino interessados, públicos e privados, através do endereço www.heroisdafruta.com ou do telefone 210961868.

Depois do sucesso das edições anteriores que envolveram no total 183.395 alunos de vários concelhos do país, "Heróis da Fruta - lanche escolar saudável" é atualmente o maior programa gratuito de educação para a saúde de âmbito nacional com uma das maiores taxas de sucesso de sempre em reeducação alimentar infantil.

A Câmara Municipal de Espinho aderiu a esta iniciativa tornando-se autarquia parceira da quinta edição do projeto e lança a partir de hoje o desafio a todas as escolas do município para se inscreverem gratuitamente e implementarem este programa educativo no ano letivo 2015-2016.

Depois de fazer a inscrição, a escola recebe acesso aos materiais pedagógicos que necessita, sem qualquer custo.

A adesão a esta iniciativa de educação para a saúde está disponível para jardins-de-infância, escolas de 1.º ciclo do ensino básico, bibliotecas escolares, ATL's, públicos ou privados, sendo apenas necessária uma inscrição gratuita através do endereço www.heroisdafruta.com ou do telefone 210961868 até 9 de outubro de 2015.

Para além desta iniciativa, o município de Espinho tem em desenvolvimento o "eegime de fruta escolar", instituído no âmbito da União Europeia, que consiste na distribuição de uma peça de fruta, pelo menos duas vezes por semana, aos alunos do 1.º ciclo do ensino básico das escolas públicas. O objetivo é promover hábitos de consumo de alimentos benéficos para a saúde das populações mais jovens e para a redução dos custos de saúde associados a regimes alimentares menos saudáveis, não substituindo programas já existentes, como o do leite escolar, nem a distribuição de fruta nas refeições escolares.



Estreitar a colaboração entre os cuidados hospitalares multidisciplinares e os cuidados de saúde primários

Simpósio de dois dias no Centro Multimeios

Os Serviços de Oncologia Médica e de Hematologia do Centro Hospitalar de Gaia/Espinho organizaram no Centro Multimeios a primeira edição das Jornadas de Oncologia e Hematologia de Gaia, resultantes da crescente necessidade de otimização dos cuidados contínuos aos doentes oncológicos.

Lúcio Alberto

"Estreitar a colaboração entre os cuidados hospitalares multidisciplinares e os cuidados de saúde primários", foi um dos motivos da realização do simpósio. "O envelhecimento da população, o declínio da fertilidade e o aumento da esperança de vida, implicará nos próximos anos um aumento exponencial do número de casos de cancro." Os Serviços de Oncologia Médica e Hematologia Clínica do Centro Hospitalar de Gaia/Espinho

observam atentamente este crescimento, cumprindo um papel de relevo junto dos 700 mil habitantes referenciados para estas especialidades."

No sentido de promover a aproximação entre o Centro Hospitalar de Gaia/Espinho e os Agrupamentos de Centros de Saúde de Gaia e Espinho (ACES Gaia e Espinho/Gaia), o evento de sexta-feira e sábado, com a presença (na sessão de abertura) da vereadora espinhense da Ação Social, Leonor Fonseca, do presidente da Câmara Municipal de Gaia, Eduardo Vítor Rodrigues, e representantes da ARS Norte e do IPO Porto, pretendeu ser uma plataforma de ligação entre a área hospitalar, os cuidados primários, os cuidadores, os familiares e a sociedade.

Entre as várias apresentações científicas, registou para uma mesa redonda sob "o futuro da oncologia e da hematologia" e dezenas de submissões científicas. Segundo a Organização Mundial de Saúde, o número de casos de cancro e de mortes resultantes da doença vai duplicar nas próximas duas décadas. "É bem conhecido o impacto que a doença tem sobre a pessoa, a família e a sociedade. O custo da inova-

ção permanente, quer no diagnóstico quer no tratamento do cancro, obriga a que a organização da prestação de

cuidados seja feita com o máximo de rigor no sentido de obtenção dos melhores resultados, em termos de sobrevivência e qualidade de vida."

"O Conselho de Administração do Centro Hospitalar de Gaia/Espinho está a fazer um grande esforço na melhoria das suas instalações, tendo recentemente inaugurado um novo Hospital de Dia e um pavilhão de consulta externa com condições mais dignas", assegurou Silvério Cordeiro.

"Paralelamente, temos em marcha um plano de reestruturação global das instalações do Hospital, que prevê no médio prazo uma melhoria muito significativa das condições de trabalho dos seus profissionais e de atendimento dos seus doentes", frisou o presidente do Conselho de Administração do Centro Hospitalar de Gaia/Espinho.

"A par disso, um grande esforço está a ser feito no sentido do reforço em recursos humanos das especialidades mais carenciadas, como a oncologia e hematologia, com

a criação de novas estruturas funcionais de abordagem multidisciplinar por patologia, como são os casos da unidade multidisciplinar de cancro da mama e da unidade multidisciplinar de cancro colorectal", acrescentou Silvério Cordeiro. "Como é do conhecimento de todos, o Centro Hospitalar de Gaia/Espinho tem uma área de referência direta de 330 mil habitantes e indireta de cerca de 700 mil e deseja, também no que respeita aos doentes com cancro, assumir-se como uma estrutura essencial da rede nacional de cuidados oncológicos hospitalares."

Entretanto, o Hospital Santos Silva (do Centro Hospitalar de Gaia/Espinho) está disponível para apoiar as campanhas de rastreio oncológico de nível nacional, "como já o faz com o rastreio do cancro da mama, e disponível para colaborar conjuntamente com os ACES nas campanhas de educação da população, de combate ao tabagismo e pela melhoria dos hábitos alimentares ou de vida."

"Consciente do impacto que a fase terminal da doença oncológica tem para os doentes e suas famílias", o Hospital dinamizou a criação de uma equipa intra-hospitalar de cuidados paliativos e de uma unidade de apoio domiciliário, projeto vencedor de uma bolsa da Fundação Gulbenkian. "Este projeto inovador, demonstra bem o nosso empenho na garantia de apoio na continuidade de cuidados aos nossos doentes, permitindo-lhes, se for essa a sua vontade, que possam morrer em casa em condições de maior conforto e dignidade."



Policlínica Central de Espinho, Lda.

Telef. 227 330 640 (10 linhas)

Consultórios - Espinho:
Rua 33, n.º 408
Rua 16, n.º 1143

Psicopedagogia - Espinho:
Rua 14, n.º 437

Fisioterapia - Ponte d'Anta:
Telef. 227 330 060

Especialidades:

ALERGOLOGIA RESPIRATÓRIA	MEDICINA FÍSICA E DE REABILITAÇÃO
ANÁLISES CLÍNICAS	FISIOTERAPIA
ANESTESIOLOGIA	NEUROLOGIA
CARDIOLOGIA	OBSTETRÍCIA
CIRURGIA	OFTALMOLOGIA
CIRURGIA PLÁSTICA	ORIENTAÇÃO PROFISSIONAL
CLÍNICA GERAL / MEDICINA FAMILIAR	ORTOPEDIA
DERMATOLOGIA	OTORRINOLARINGOLOGIA
ENDOCRINOLOGIA E NUTRIÇÃO	PNEUMOLOGIA
GINECOLOGIA	PSICOLOGIA
GASTROENTEROLOGIA	PSIQUIATRIA
MEDICINA INTERNA	RADIOLOGIA
	TERAPIA OCUPACIONAL
	UROLOGIA

ENFERMAGEM

TERAPIA DA FALA

ELECTROENCEFALOGRAFIA

“Na política não vale tudo”

Rosa Maria Albernaz responde à vereadora – dossiê arte-xávega

“As lamentáveis declarações que proferiu ao jornal *Defesa de Espinho*, publicadas no dia 17 de setembro, justificam que os espinhenses saibam quem é realmente a vereadora da Câmara Municipal de Espinho e qual tem sido o seu verdadeiro papel na defesa das artes tradicionais de pesca e das comunidades piscatórias, em que tanto diz estar envolvida, e quais os resultados concretos da sua ação”, dá nota em comunicação Rosa Maria Albernaz. “E porque na política não vale tudo, e os espinhenses merecem saber toda a verdade, há que recordar que é uma vereadora que integra uma comissão que já não existe!”

“A Comissão de Acompanhamento da Pesca com Arte Xávega, que a vereadora diz ainda integrar, foi criada pela Portaria n.º 4/2013, de 7 de janeiro, com a missão de (...) contribuir para o desenvolvimento e implementação de um plano de gestão de médio e longo prazo para a pesca por arte envolvente-arrastante, incluindo a recomendação de propostas para a definição dos objetivos económicos, ecológicos e sociais da gestão da pescaria e regras de exploração do recurso e, ainda, avaliar, anualmente, a adequação das medidas em vigor e propor medidas de gestão e acompanhamento da pescaria”. Ora, esquece-se a vereadora de referir que, pese embora a Comissão tenha sido instituída em 2012 e por período de três anos, cessou já, na prática, os seus trabalhos no mês de julho de 2014 (há mais de um ano), com a publicação do Relatório de Caracterização da Pesca com Arte Xávega, remetido naquela data ao Governo e com o qual se pretendeu identificar, caracterizar e quantificar a atividade da pesca por arte envolvente-arrastante, de cerco e alar para terra, em Portugal, nomeadamente a sua relevância económica, ecológica e social.”

No seu comunicado, Rosa Maria Albernaz dá ainda nota do seguinte:

“É uma vereadora que é desautorizada pelo seu próprio partido! A incongruên-

cia das declarações da vereadora é tal que a autarca se esquece ter sido desautorizada pelo seu próprio partido! Senão, vejamos: o Relatório de Caracterização da Pesca com Arte-Xávega, que terá contado com o contributo de inúmeras personalidades e instituições com relevante conhecimento desta realidade, e, ao que consta, da própria vereadora, constitui (...) um primeiro passo no sentido de melhorar a base jurídica para a gestão do recurso que (...) se justifica dada experiência entretanto adquirida sobre as condições em que é desenvolvida a pesca por arte envolvente-arrastante, também conhecida pelo nome arte xávega, tendo sido apresentado há mais de um ano. Decorrido ponderada, nomeadamente das principais dificuldades da atividade e perspectivas para o tempo bastante para a sua avaliação o futuro, aí elencadas, e importando dar cumprimento às orientações e recomendações por ele emanadas, seja no que diz respeito à comercialização de exemplares abaixo do tamanho mínimo legal (no caso do primeiro lance, nas circunstâncias já descritas), ao estabelecimento de um regime de exceção relativamente à contabilização das capturas efetuadas para a quota, ou, mesmo, quanto às restrições de operação das embarcações afetas a esta arte de pesca, nomeadamente quanto às suas dimensões e à sua motorização (por razões de segurança), tomaram os deputados do Partido Socialista, por iniciativa da deputada Rosa Maria Albernaz, a iniciativa de recomendar ao Governo que desse cumprimento às orientações constantes do Relatório de Caracterização da Pesca com Arte Xávega, da responsabilidade da Comissão de Acompanhamento da Pesca com Arte Xávega, através do Projeto de Resolução n.º 1160/XII/4.ª, de 20 de novembro de 2014. Ora, esta iniciativa legislativa, que recomendava ao Governo que desse sequência ao trabalho em que terá estado tão envolvida a Vereadora, foi rejeitada pre-

cisamente pelos deputados do PSD e do CDS, que, desta forma, desautorizaram a autarca da sua área política.”

A deputada socialista acrescenta:

“É uma vereadora que é desautorizada pelo Governo do seu partido! Há muito que os constrangimentos com que a atividade se depara estavam identificados, mas existe hoje um documento oficial que sintetiza um vasto número de orientações, de forma consistente e articulada, visando ultrapassar a generalidade de tais constrangimentos, ao qual importaria dar sequência, sobretudo porque resultaram de um fórum onde, lado a lado, estiveram representadas autarquias (participando autarcas como a vereadora), comunidades piscatórias, especialistas da comunidade científica, sindicatos e organismos públicos com competência nas áreas das pescas e do policiamento e fiscalização. As conclusões e recomendações desse documento (o Relatório de Caracterização da Pesca com Arte Xávega), que, segundo consta, terá contado com o contributo da vereadora, atenderam, segundo o próprio Governo, à importância económica e social desta atividade para algumas comunidades, apontando para a revisão do atual regime do exercício da pesca com arte envolvente-arrastante no que diz respeito à interrupção da pesca. Ainda assim, entendeu o Governo desconsiderar aquele trabalho, e, nesta medida, o da vereadora, tendo, através da Portaria n.º 104/2015, de 9 de abril, incumbido o Instituto Português do Mar e da Atmosfera, I. P., de promover a realização de um novo estudo sobre a atividade da arte-xávega para avaliação do impacto da pescaria nas unidades populacionais a que a pesca é dirigida, identificando, nomeadamente, a proporção de espécimes subdimensionados capturados. Doze meses depois de concluído o estudo em que terá participado, a vereadora vê o seu Governo colocar na gaveta as medidas que tanto diz defender, por considera-las irrealistas, desautorizando o seu

<http://opimpolho.no.sapo.pt> • <http://josesarmento.blogspot.pt> • <http://sarmento-news.blogspot.pt>

PIMPOLHO □ DESENHO E TEXTO DE: © José Sarmento • 1018
A política é uma arte... ... para enganar... ... o Povo????!!!!...

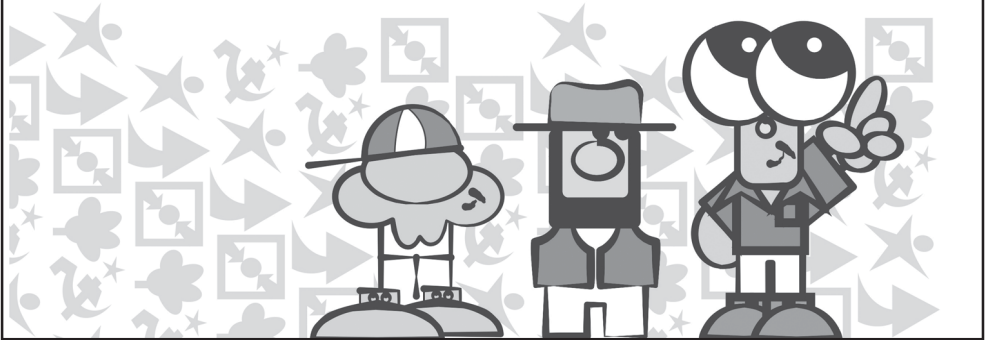

trabalho de forma flagrante, e o do grupo de trabalho.”

Em suma...

“A arte-xávega, para além das suas limitações naturais de sempre (que a tornam insuscetível de qualquer expansão e crescimento futuro, devido à dureza, dificuldade e perigo das condições heroicas em que é exercida), encontra-se altamente restringida em termos de licenciamento, nomeadamente por via de uma época de pesca muito curta, da captura de uma gama muito limitada de espécies e, ainda, da sua dimensão mínima de captura – condicionalismos que decorrem do facto de ter de ser assegurada a prática de pesca responsável e compatível com a gestão sustentada dos recursos. É por isso que, considerando as suas especificidades, concretamente a envolvente económica e social, e o valor cultural, identitário e turístico, tudo deve ser feito no sentido de garantir a continuidade desta atividade tradicional.”

O comunicado de Rosa Maria Albernaz encerra assim:

“Infelizmente, para esta missão, de pouco servirá o alegado empenho da vereadora, porque a sua ação é alvo do desdém dos deputados do seu partido na Assembleia da República, e, até mesmo, do Governo, suportado também pelo seu partido. Por muitos comunicados e desmentidos que possa divulgar, a realidade dos factos desmentem-na. Não é a deputada Rosa Maria Albernaz quem merece um pedido de desculpas: são os espinhenses, que elegeram como sua representante na autarquia alguém que, por manifesta falta de credibilidade, não é digno de confiança.”

“É do maior interesse dos espinhenses” a aprovação da “redução das taxas de IMI”

Posição da Juventude Popular

“O Orçamento de Estado para 2016 permite que os municípios reduzam o IMI às famílias com filhos, podendo a redução atingir os 20%”, constata a Juventude Popular de Espinho, presidida por João Nuno Silva.

“Assim sendo, a Juventude Popular de Espinho entende que é do maior interesse dos espinhenses que a Assembleia Municipal aprove, com a maior brevidade, a dita redução das taxas de IMI que vigoram sobre os imóveis do nosso município, de modo a que as famílias com filhos, particulares mercedoras de preocupação e cuidados públicos, possam utilizar esse desconto em prol das suas necessidades mais básicas. E se sabemos, por um lado, que o pagamento deste imposto coloca sérios desafios aos orçamentos familiares, também estamos convencidos que, volvidos 4 anos de esforços em prol das finanças públicas, é altura de as famílias começarem a ser recompensadas pelos sacrifícios que Portugal lhes pediu.”

“O nosso país, apesar do crescimento que tem tido nestes últimos anos, ainda atravessa um período delicado a nível financeiro”, acrescenta a Juventude Popular de Espinho no que concerne à nova lei que aborda a redução da taxa do Imposto Municipal sobre Imóveis. “Todos fizemos sacrifícios e nós, jovens democratas-cristãos, bem sabemos aquilo por que os espinhenses passaram e ainda hoje passam. Mas, como gente vareira que somos, continuamos a lutar, sem nunca desistir, pela cidade e pelo futuro que entendemos ser os que merecemos.”

“Espinho pode contar com os jovens do CDS para defender os interesses dos seus cidadãos”, regista, entretanto, a Juventude Popular de Espinho. “Estaremos sempre ao vosso lado, nos bons e nos maus momentos. E é por isso que reiteramos o apelo que fizemos no início, apelando também à pessoa do presidente da Câmara Municipal para que tome a decisão mais acertada, imitando o bom exemplo de tantos outros municípios portugueses, entre os quais vários muito próximos de nós. Estamos certos que ele, tal como nós, bem sabe das dificuldades por que todos passamos diariamente.”

Telefones úteis

A. Viação Espinho	22 734 12 96
Biblioteca	22 733 58 00
Bomb. V. Espinho	22 734 00 05
Bomb. V. Espinhenses	22 734 00 42
Câmara Municipal	22 733 58 00
Centro de Saúde	22 733 40 20
Cliesp	22 733 04 10

Clínica Costa Verde	22 734 58 85
Clínica N.ª S.ª d'Ajuda	22 734 26 95
Clínica S. Pedro	22 734 47 14
COGE - Clínica Santa Casa	22 733 09 60
Policlínica	22 733 06 40
CIT - Rua 19	22 733 06 31
EDP - Avarias	800 506 506
EDP - Leituras	800 507 507
EDP - Comercial	808 505 505
Estação CP	808 208 208

Fisioclínica	22 731 49 86
Brigada Fiscal	22 734 11 96
Hospital Espinho	22 733 11 30
Hospital V. N. Gaia	22 379 42 11
S. Sebastião (S.M.Feira)	256 37 97 00
Junta Freguesia de Espinho	22 734 44 18
PSP	22 734 00 38
Registo Civil	22 733 20 60
Repartição Finanças	22 733 20 70
Saneam. Básico (avarias)	22 733 58 40

Segurança Social	22 734 19 56
Táxis (Câmara)	22 734 31 67
Táxis (Conc. Espinho)	800 208 202
Táxis Costa Verde	22 734 01 18
Táxis (N.ª Sr.ª d'Ajuda)	22 734 00 10
Táxis União, Lda.	22 734 80 17
Táxis Unidos	22 734 22 32
Táxis Verdemar	22 734 35 00
Tesouraria Fazenda Pública	22 733 20 87
Tribunal	22 733 13 30

Anta

Assoc. Socorros Mútuos de S. Francisco de Assis de Anta	22 734 01 03
Farmácia	22 734 11 09
Farmácia MAIS	22 734 14 09
Junta Freguesia	22 734 64 53
Lar da 3.ª Idade	22 733 09 00
Unidade de Saúde	22 733 40 60
Táxi	96 652 7887 / 22 732 52 42

Guetim

Junta Freguesia	22 734 42 26
-----------------	--------------

Paramos

Centro Social	22 733 08 70
Farmácia	22 734 63 88
Junta Freguesia	22 734 27 10
Reg. Engenharia	22 734 20 23
Unidade de Saúde	22 734 50 01

Silvalde

Junta Freguesia	22 734 40 17
Unidade Saúde Marinha	22 734 31 01
Unidade Saúde Silvaldinho	22 734 36 42

Mesas de voto das eleições legislativas na freguesia de Espinho só na Escola 2

Os eleitores da freguesia de Espinho votarão na Escola EB 2 nas eleições legislativas de 4 de outubro.

As mesas de voto que se processavam na ex-Escola de Espinho 1 transitam para a Escola de Espinho 2.

PDR com Marinho e Pinto em campanha eleitoral

Marinho e Pinto estará na segunda-feira em Espinho, na feira semanal e nas artérias da cidade, em ação de campanha do PDR para as eleições legislativas.

A jornada do PDR encerrar-se-á com um debate, previsivelmente entre as 16 e as 18 horas, no auditório da Junta de Freguesia de Espinho.



Socialistas em ações

O PS tem prosseguido a sua campanha para as eleições legislativas, com ações no distrito de Aveiro e no

concelho de Espinho, como ocorreu na feira semanal e nas zonas periféricas dos festejos de Nossa Senhora da Ajuda.



Miguel Viegas e Fausto Neves em campanha da CDU

O PCP e os Verdes (PEV) estiveram em campanha na tarde de domingo, na esplanada na Rua 2, com Miguel

Viegas, cabeça de lista da CDU pelo círculo eleitoral de Aveiro às eleições legislativas.

O espinhense Fausto Neves também participou nos contactos com a população nas ruas de Espinho.

Portugal à Frente no centro de Espinho com Luís Montenegro

Espinho voltou a receber a comitiva Portugal à Frente na tarde de ontem, numa ação de campanha em que os candidatos da coligação ao círculo eleitoral de Aveiro procuraram dialogar e apresentar as suas propostas junto da população e dos comerciantes locais.

Liderada por Luís Montenegro, presidente do grupo

parlamentar social-democrata e cabeça de lista da candidatura distrital, a iniciativa contou com a presença de vários deputados do PSD e CDS-PP, como João Pinho de Almeida, Amadeu Albergaria ou António Carlos Monteiro. Juntaram-se militantes e simpatizantes espinhenses, com destaque para o presidente da Câmara Municipal,

Pinto Moreira.

Luís Montenegro considerou "muito positivo" o contacto com a população e enalteceu "a receptividade à proposta política" que a coligação apresenta para o dia 4 de outubro. "Os espinhenses, assim como a maior parte das pessoas com quem tenho contactado, compreendem muito bem a origem dos sacrifícios que o país foi obrigado a suportar e sabem que esse esforço não pode agora ser desperdiçado. Ou mantemos o caminho, ou voltamos atrás para cometer os erros que nos trouxeram a austeridade."

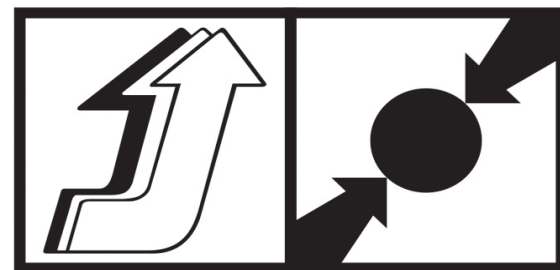

PPD/PSD • CDS-PP

PORTUGAL À FRENTE

Espinho

Rua 19

Contacto com a população

Sexta-feira 25/09/2015 - 17h30

Com a presença de:

PEDRO PASSOS COELHO

PAULO PORTAS

Bênção da imagem de Nossa Senhora da Misericórdia marca Missa de Festa da Senhora da Ajuda

Padre José Pedro Azevedo despede-se com um “até sempre Espinho”

A bênção da imagem de Nossa Senhora da Misericórdia, que está agora na capela da Santa Casa da Misericórdia de Espinho, foi um dos momentos mais emocionantes e mais bonitos da celebração da Eucaristia na Capela de Nossa Senhora da Ajuda, no mais importante dia das festa religiosa da padroeira de Espinho. Uma imagem “muito bela, com o olhar materno de Maria e o olhar misericordioso que dela nos chega através do seu filho Jesus e que alberga no seu manto, alguém com mais idade, mas também uma criança, para nos dizer que desde que nascemos até que morremos

é no colo da Mãe que sabemos que Jesus nos olha sempre com misericórdia”, como referiu o padre Zé Pedro.

Manuel Proença

Debaixo de excelente tempo, a habitual missa, ‘Missa de Festa’ de domingo contou com a presença de largas centenas de pessoas, que encheram, por completo, o adro da capela de Santa Maria Maior (Capela de Nossa Senhora da Ajuda) e do presidente da Câmara Municipal de Espinho, Pinto Moreira,

entre outros. Presidida pelo pároco de Espinho, padre Zé Pedro, a celebração teve belíssimos momentos, entre os quais a bênção da imagem de Nossa Senhora da Misericórdia, a atuação de um grupo de flautas por crianças da paróquia e a participação do grupo coral da paróquia de Espinho.

O ainda nessa altura pároco de Espinho, profe-



riu a sua homilia na Leitura da Palavra do Evangelho segundo S. Marcos, a Carta de S. Tiago e o Livro da Sabedoria, na paz, na pureza, compreensão, generosidade...

“Procuramos sempre receitas para a nossa vida. E isto, na Igreja, acontece muito. Ouvindo a Epístola de S. Tiago, parece que vem muito a propósito para o dia de hoje. É um programa de vida e se fizéssemos muito daquilo que lhe está adstrito, muito mudaria a nossa vida”, disse, a propósito, o padre



EQUICONTAS

FREITAS MEDIAÇÃO DE SEGUROS, LDA
FREITAS & FILHOS, LDA

CONTABILIDADE E SEGUROS

Especialista em seguros empresariais

SEGUROS DE TODOS OS RAMOS

Agora também em S. Félix da Marinha

Rua Oliva Teles, n.º 1018 - 4410-132
S. FÉLIX DA MARINHA – Telef. 22 753 42 68

Agente:

VICTÓRIA • LIBERTY • ALLIANZ

Av.ª 24, n.º 1019 - Salas B e C - 4500 ESPINHO
Telef.: 22 731 12 08 - 22 731 29 86 • Fax: 22 731 97 89



AGENTE AUTORIZADO
Jogos Santa Casa
EDP • PT • PayShop



ROPICANA

CONFEITARIA • CAFÉ • SNACK-BAR

Rua 19, n.º 815 - ESPINHO • Tif. 22 734 49 15



HORTO DA JU

FLORES NATURAIS E SECAS * ARRANJOS
RAMOS DE TODOS OS TIPOS
PLANTAS * ENFEITES P/ FESTAS, ETC.

Josefina Dias da Costa Miranda

Rua 31, n.º 887 - 4500 ESPINHO • Tif. 22 731 07 07

Vende-se

Terreno urbanizado

c/3.600m², junto a Espinho
(Rua da Divisão - S. Félix da Marinha)

com projeto aprovado
para 10 vivendas incluindo
o projeto de arquitectura

Tlm. 914 915 733



José Pedro Azevedo. E acrescentou:

“O fruto da justiça semeia-se na paz para aqueles que a praticam”. Temas “particularmente muito atuais no mundo de hoje e no mundo de sempre. Vede bem as guerras, os conflitos entre vós”, deu como exemplo. “E nós continuamos com tão pouca fé...”, lembrou o presbítero.

“Quando estamos juntos; quando nos sentimos próximos e temos alguém que vai ao nosso lado e que nos ajuda a levantar a cabeça, é tão bom”, acrescentou. E, por isso, “o Evangelho surpreende-nos com palavras raras, que nos dizem quem é e como deverá ser o Cristão e sendo um símbolo de Jesus não é chamado a ser outra coisa senão como Jesus e não menos do que Jesus”.

O padre José Pedro Azevedo apontou “as notícias na televisão onde de vê que estamos a rejeitar Deus porque não estamos a abraçar as crianças. Estamos entretidos com as nossas coisas de todos os dias, muitas vezes mesquinhas, mas aquilo que verdadeiramente é essencial não fazemos”.

Assim, disse, “hoje, aos Cristãos é-lhes pedido gestos inéditos e que saibamos interpretar para os tempos de hoje, aquilo que são as necessidades atuais. Não ter medo de colocar uma criança no meio da praça e dizer que nessa criança está Jesus”.

Recordando Santa Teresinha, o padre José Pedro Azevedo afirmou que “a nossa vida é feita a partir das pequeninas coisas e nunca haveremos de viver a partir das coisas grandes. Viver a partir da simplicidade da vida, da busca da inocência, da limpeza interior, do olhar limpo e límpido sobre as pessoas, sobre os acontecimentos. É preciso ‘por a descoberto o sapato para

tirar lá de dentro as pedras’ para chegarmos à simplicidade das crianças. Não deixar envelhecer o nosso coração, conservando-o sempre jovem, terno, doce...Sabemos que no coração de uma criança está o Coração de Jesus”, concluiu.

No final da Missa de Festa, o padre José Pedro aproveitou para “agradecer todo o carinho, amizade e respeito por mim ao longo destes 11 anos e nove meses. Parto, agora, para uma nova missão Chefe do Gabinete de D. António, nosso Bispo, Diretor do Secretariado Diocesano da Pastoral da Juventude, Diretor do Secretariado Diocesano da Pastoral Universitária e Capelão da Universidade Católica, Centro Regional do Porto. Parece muito, e será provavelmente, mas aqui diante de todos, confio tudo à Senhora da Ajuda, nossa padroeira, minha padroeira e, também agora, Nossa Senhora da Misericórdia de Espinho.

Há sempre lugar para uma visita ao coração, porque afinal há distâncias. Continuaremos juntos quando a Igreja nos pede e Deus sempre nos pede. Até sempre Espinho”.

Por fim, António Freire, membro da Irmandade de Nossa Senhora da Ajuda recordou os “quase doze anos de dedicação e empenhamento a esta paróquia e, também, à nossa Irmandade.

Agradecemos à nossa padroeira, Nossa Senhora da Ajuda, o facto de nos ter favorecido com a sua presença entre nós”.

António Freire agradeceu ao padre José Pedro “por tudo o que fez por todos nós e pelos nossos familiares”.

E concluiu:

“Que a Nossa Senhora da Ajuda o proteja, acompanhe e o abençoe. Desejamos as maiores felicidades para a nova missão que vai abraçar. Bem-haja padre Zé Pedro e obrigado”.

Padre Artur Pinto será novo pároco de Espinho no domingo às 15 horas

O padre Artur Manuel Monteiro Pinto irá celebrar a Missa Nova no próximo domingo, pelas 15 horas, na Igreja Matriz de Espinho, assumindo, assim, as funções de pároco de Espinho.

O padre Artur Pinto foi nomeado para as novas funções pelo Bispo do Porto, D. António Francisco dos Santos, substituindo, assim, no cargo, o padre José Pedro Azevedo que assumiu as funções de Chefe do Gabinete Episcopal da Diocese do Porto, Diretor do Secretariado Diocesano da Pastoral da Juventude, Diretor do Secretariado Diocesano da Pastoral Universitária e Capelão da Universidade Católica, Centro Regional do Porto.

Recorde-se que o padre Artur Pinto desempenhava as funções de pároco da Carregosa.

Manuel Proença



Fotos
VÍTOR LANCHA

‘Mar de gente’

O dia de domingo foi marcado pela majestosa procissão em honra de Nossa Senhora da Ajuda e um verdadeiro ‘mar de gente’. Com uma nova imagem, a de Nossa Senhora da Misericórdia, o andor da Santa Casa da Misericórdia de Espinho entre os 32 andores, a procissão estendeu-se pelo habitual percurso da cidade, com a partida da Capela de Nossa Senhora da Ajuda e a passagem pela Rua 2, onde se registou um dos mais solenes momentos: a bênção ao mar,

com a imagem de Nossa Senhora da Ajuda voltada para o Oceano Atlântico e o sermão proferido pelo ainda nessa altura, pároco de Espinho. Um momento de grande emoção e de raríssima beleza e de tradição, que juntou milhares e milhares de pessoas – devotos da padroeira, crentes e não-crentes. A procissão, por tradição escoltada por dois elementos da Guarda Nacional Republicana percorreu as ruas alindadas e coloridas com os maravilhosos tapetes elaborados por um grupo de voluntários e da ‘EVIDA’, com a mensagem ‘Alegria’, “A alegria do Evangelho”, o Plano Pastoral 2015-2020 da Diocese do Porto.

Manuel Proença



Solverde - Sociedade de Investimentos Turísticos da Costa Verde S.A. – pretende recrutar para as suas unidades da zona Norte:

Motorista

(m/f)

Requisitos:

- Possuir Carta de Condução (Categoria D é factor preferencial, assim como respectivo CAM)
- Experiência profissional na condução de viaturas de passageiros
- Flexibilidade de horários e disponibilidade para deslocações

Se está interessado/a em se candidatar a esta função, envie o seu Curriculum Vitae para o endereço de e-mail recrutamento@violas.pt (Ref.: Motorista)

Rua 62, n.º 5 e 7
(Largo da Graciosa)
4500-290 ESPINHO
Telef. 227313615

Graciosa



Especialidades na Brasa:

- * Bacalhau Assado na Brasa
- * Polvo à Lagareiro
- * Lulas na Brasa
- * Frango no Churrasco
- * Carpinteiro à “Graciosa”
- * Entrecosto Assado na Brasa
- * Costelas de Vitela na Brasa
- * Espetada de Carne Crioula

**Churrascaria
Restaurante
Snack-Bar**

CASINO ESPINHO



25 SET
ÓSCAR BRANCO
RUI XARA

CLUBE DE COMÉDIA

JANTAR ESPECTÁCULO

CASINO ESPINHO



PEDRO .26. SET
ABRUNHOSA
& COMITÉ CAVIAR



JANTAR CONCERTO



SOLVERDE
CASINOS · HOTÉIS



...com legenda!

Fotos VÍTOR LANCHÁ



O fogo-de-artifício (espetáculo piromusical) dos festejos profanos de Nossa Senhora da Ajuda durou 23 minutos e no palco da alameda cantaram Miguel Ângelo, Tiago Bettencourt e Diogo Piçarra. As bandas representaram Espinho, Paramos e Silvalde e por Anta atuou a Tuna. A feira das cebolas manteve a tradição (agora na alameda) e o tapete de flores (feito por muitas voluntárias - e alguns voluntários - numa organização da associação Evida) também já é tradição! E à procissão de Nossa Senhora da Ajuda vieram muitos fiéis (e turistas) de diversos quadrantes e até em excursões de autocarros!



Nossa Senhora da Ajuda

Nossa Senhora da Ajuda
Por ti temos muito carinho
És a divinal padroeira
Da nossa cidade de Espinho

Para acudir às agruras, das suas idas ao mar
Os antigos pescadores, à Senhora iam rezar...
Com fé e devoção, na sua primitiva capela
Que já não existe, só se ouve falar dela...

Nossa senhora da Ajuda, és a nossa Medianeira
E da cidade de Espinho, és a sua padroeira...
És a nossa Mãe do Céu, por todos és Adorada
Tens uma linda capela, onde és muito venerada!

Venerada com carinho, com Amor e Devoção
No 3.º Domingo de Setembro, Te Adoramos em procissão...
Linda procissão é essa, pelas ruas com vaidade
Com lindos tapetes de flores, que enfeitam a cidade!

Tão antiga procissão... que tem a "Bênção ao mar"
Com anjinhos e andores, enfeitados de lindas flores!
Trazes a Espinho muita gente... desde sempre...
És cartaz turístico da cidade, que sabe receber com vaidade!
És por demais conhecida... Agora e toda a vida...

És a maior e mais bela festa do concelho...
Representas as coletividades e as freguesias
E cumprem-se promessas, de dores ou alegrias

Também é de tradição, irmos à festa comprar...as cebolas...
As nozes e os doces, para em casa festejar...
Levar as crianças ao carrssel, ver outros divertimentos
Passear com a família, para lembrar esses momentos...

Também é a ocasião de encontrar os amigos
Para comemorar, tanto os novos como os antigos.
E na véspera da festa, é costume...
Ver o fogo-de-artifício, no mar...
Enche-se a esplanada e a praia de gente
Que vêm de todo o lugar, para ver o fogo estalar!
É bonito de se ver...
Põe a cidade a brilhar!

Senhora da Ajuda, te pedimos!
Na tua linda capelinha
Protege a nossa cidade
Da qual tu és a Rainha...

Esmeralda Laranjeira

Sãozinha das Malhas Carlos Camarinha

51.º Aniversário
de Casamento
27/09/2015

Seus filhos,
netinha e genro,
na passagem
de mais um aniversário
do seu casamento,
vêm desejar-vos
muitas felicidades.
Parabéns. Beijinhos.

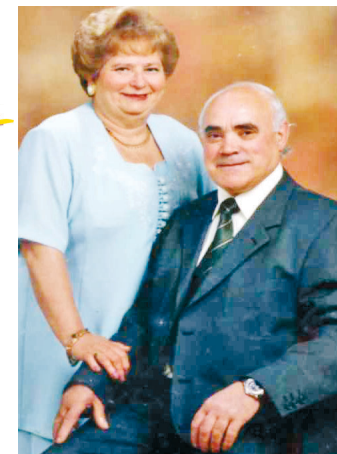

26 Setembro 2015

50
Bodas de
Ouro



Em nossos caminhos
encontramos vários espinhos
Nos nossos passos
deixamos um belo jardim de flores
Os tempos sofridos ficaram para trás
Vivenciamos
cada momento de ternura e paixão
Deixando nossas tristezas
para bem longe e comemoramos
Bodas de ouro numa infinita luz de alegria!

São os votos dos seus
Filhos, Genros, Nora e Netos!



PARABÉNS
Jaime & Palmira

TUDO O TIPO DE SNACK
SANDES * CACHORROS * PREGOS



silvaldecafeeuropa@gmail.com

Largo da Igreja, 163
SILVALDE - ESPINHO
Tlf. 227 345 804
Tlm. 919 850 937

Felicidades - 25/09/2015

Virgínia Machado

O surgir de cada dia
vem sempre com uma
mensagem de esperança.
Hoje é o dia das tuas
50 primaveras.

Pessoas como tu constituem
uma verdadeira riqueza.

Familiares e Amigos
que te estimam desejam-te
muitas felicidades.

Mãe:
Maria Aldina Machado
Irmãos:
Salvador Machado
Maria José Machado
Aida Machado
José Machado



“Sede uma família”, vivei como família dentro desta casa

O Senhor chamou Mateus. E o texto prossegue dizendo que chama os pecadores. O senhor chamou-me a mim, como Mateus, para vos fazer chegar o seu amor.

Não sei se as coincidências existem, ou se nos querem dizer alguma coisa. Mas acho particularmente interessante que nesta última eucaristia convosco, como vosso pároco, quis a Palavra colocar diante de nós conceitos, exortações, questões, desafios que sempre lutei para que fossem nossos aqui na paróquia.

“Empenhai-vos em manter a unidade do espírito pelo vínculo da paz”, disse-nos a primeira leitura e desafiava-nos a que cheguemos todos à “unidade da fé”. Acredito profun-

damente nisto.

O Evangelho situa-nos na casa de Mateus com Jesus sentado à mesa e estavam lá publica nos e pecadores.

Só entram dentro da nossa casa quem nós quisermos, mas Mateus abriu as portas da sua casa e todos os que lá entraram sentiram que essa era também a sua casa. E porquê?

Porque lá estava Jesus. Só Jesus nos pode fazer chegar todos à “unidade da fé”.

Quando há alguns anos colocamos aquela tela na fachada do centro pastoral, foi nisto que eu pensei: nesta casa está Jesus, e estamos nós todos. Sonhei com uma casa assim, onde todos fossemos acolhidos, onde todos fossemos amados, onde todos nos sentíssemos irmãos.

Na casa de Mateus e nesta casa aprendemos a viver em comunhão, apesar das diferenças, aprendemos a ser Homens, com letra grande, porque a humanidade fala-nos de Deus. Por isso, esta casa é uma escola.

Na casa de Mateus e nesta casa partilhámos o pão, comemos o mesmo pão, sorrimos uns para os outros, conversamos uns com os outros, sentimos as alegrias e dores uns dos outros.

Na casa de Mateus e nesta casa não há lugar para a exclusão. É uma casa aberta em que cada um tem o seu lugar, mas todos vivem por todos. Ninguém está sozinho, aliás, esta palavra não existe em casas assim. Mas todos estão com todos.

Na casa de Mateus e nesta casa há uma só lei: o amor recíproco, caminho fiel para a unidade.

Na casa de Mateus e nesta casa não existe a linguagem da murmuração ou da maledicência, mas só a linguagem da misericórdia.

Na casa de Mateus e nesta casa cada um é “lugar de beleza” para o outro, ninguém se destaca, mas unidos, como eles duma corrente, percorremos juntos a estrada rumo à santidade.

Na casa de Mateus e nesta casa queremos “viver a alegria do evangelho”, que nos aponta o “serviço por amor”, para sermos no mundo de hoje “outros Jesus”.

Se alguma coisa quero dizer aos habitantes desta casa que habitei e que agora me habita doutra forma é: “sede uma família”, vivei como família dentro desta casa.

Padre Zé Pedro



Emoção e carinho na despedida do padre Zé Pedro

Foi com grande emoção que a comunidade ligada à Paróquia de Espinho se despediu, na segunda-feira, do pároco de Espinho, padre José Pedro Azevedo (padre Zé Pedro), após a celebração de duas missas, na Igreja Matriz - uma à tarde e a outra à noite.

Com a Igreja Matriz completamente cheia, a população que o acolhera há cerca de 12 anos, quis fazê-lo da mesma forma, manifestando-lhe todo o carinho.

A comunidade católica ofereceu ao seu antigo páro-

co algumas lembranças, das quais se destacam um relógio e um ícone. Devoto de Nossa Senhora da Ajuda, o padre Zé Pedro prometeu “rezar todos os dias pelos espinhenses e por esta comunidade”.

O ex-pároco de Espinho fez questão de “agradecer a generosidade dos espinhenses” no que respeita ao apelo que foi lançado para a recuperação da Igreja Matriz.

O padre Zé Pedro, recebeu dois ramos de flores e foi depositá-los junto à imagem de Nossa Senhora ao som da

conhecida ‘Miraculosa’ de Fausto Neves (música) e Carlos de Moraes (letra), interpretada pelo coro da Igreja Matriz e por toda a comunidade presente.

No final da Eucaristia, o padre Zé Pedro cumprimentou, uma a uma, as centenas de pessoas que se deslocaram à Igreja Matriz e distribuiu o texto que leu na sua homília.

Recorde-se que o padre Zé Pedro deixa a paróquia de Espinho ao fim de 11 anos e nove meses para cumprir novas funções que lhe foram

confiadas pelo Bispo do Porto, D. António Francisco dos Santos - Diretor do Secretariado Diocesano da Pastoral da Juventude, Diretor do Secretariado Diocesano da Pastoral Universitária e Capelão da Universidade Católica, Centro Regional do Porto, e Chefe do Gabinete Episcopal.

O até segunda-feira pároco de Espinho presidiu, também, às cerimónias festivas em honra da padroeira, Nossa Senhora da Ajuda.

Manuel Proença

Louvor da Câmara Municipal

O Executivo da Câmara Municipal de Espinho aprovou, por unanimidade, na sua reunião de segunda-feira, um “Voto de Louvor ao padre José Pedro Azevedo, no dia em que cessa na sua missão sacerdotal na Paróquia de Espinho”.

No texto que acompanhou a proposta levada à reunião pelo presidente do Município, Pinto Moreira e aprovada, também, pelos vereadores da oposição, pode ler-se que “ao fim de 11 anos de trabalho pastoral na Paróquia de Espinho o padre José Pedro Azevedo deixa uma marca de simpatia pessoal no cumprimento da missão evangélica que iniciou nesta cidade em 18 de Janeiro de 2004”.

E mais: “A personalidade, a dimensão humana e sacerdotal do padre José Pedro contribuiu ao longo destes anos para incutir os mais nobres valores da doutrina da igreja na comunidade espinhense, designadamente nos jovens, nos idosos, nos doentes e nas pessoas mais necessitadas”.

Segundo o texto da proposta, o até então pároco de Espinho “prosseguiu e dinamizou o papel social da Paróquia, iniciado pelo padre Manuel Henriques no passado e mobilizou pessoas de várias gerações para desenvolver o trabalho de voluntariado que é uma referência e um exemplo de solidariedade a bem das famílias e pessoas menos favorecidas.

Homem discreto, atento e com respostas pastorais para os novos sinais dos tempos, o padre José Pedro esteve sempre próximo das crianças e dos jovens, valorizou o papel dos escuteiros e da catequese procurando ao longo destes anos incutir valores cívicos, solidários para além pondo em prática e a palavra e a doutrina do Evangelho”.

A Câmara Municipal de Espinho considera que “para além do legado espiritual que deixa em Espinho, o padre José Pedro deixa também obra material, na reabilitação da Igreja Matriz”.

O Executivo do Município de Espinho considera que aquele presbítero “foi ao longo destes anos uma personalidade aberta e colaborante nas iniciativas e eventos da sociedade civil, apoiando e envolvendo-se no programa “Espinho Vive a Semana Santa”, nas Festas Solidárias de Natal, nas festividades de Nossa Senhora da Ajuda, padroeira da cidade”.

E conclui o documento: “O padre José Pedro Azevedo é, por tudo isto e muito mais, uma figura da Igreja que fica como referência humana e religiosa na Paróquia de Espinho, na linha dos párocos seus antecessores a quem a cidade e o seu povo muito devem”.

Manuel Proença

“Era uma vez... Espinho” de Sandra Duarte

Exposição na Loja Interativa do Turismo

“Era uma vez... Espinho” é a exposição de Sandra Duarte a inaugurar no sábado, às 16 horas, na Loja Interativa do Turismo (até

26 de outubro no horário das 9-13 horas e 14-17 horas), junto à Alameda 8. A mostra insere-se nas comemorações do Dia Mundial do Turis-

mo, a que o município aderiu.

A exposição pretende retratar a cidade de Espinho de uma perspetiva naïf. Passan-

do pela arte xávega, a feira semanal, artistas de Espinho, entre outros. É uma homenagem que a autora faz a Espinho, cidade em que cresceu e onde se inspirou para muitas das suas obras.

Sandra Duarte nasceu na Praia da Granja, em 1971. Frequentou a Faculdade de Belas Artes de Lisboa. Deu formação na área das Artes, durante cinco anos e fez algumas formações em áreas, como joalharia, ilustração, cerâmica, técnica do maça-

rico, vidro soprado e outras.

Começou a trabalhar com o vidro em 1996. Fez várias exposições em Espinho, em Miguel Bombarda, em Lisboa (FIL e Museu de Arte Popular), e Espanha (Galiza, etc.).

Foi galardoada com vários prémios: em Vila do Conde, com o prémio de melhor peça com tema “As rendilheiras”; em Lisboa, prémio de melhor peça de arte contemporânea, na FIL, por dois anos consecutivos, com o

Prémio Nacional de Artesanato.

Com peças cedidas a exposições permanentes, no Museu do Brinquedo em Sintra, no Museu de Arte Popular em Pombal, no Museu do Benfica em Lisboa e no Museu do Vidro em Nova Iorque (EUA).

“Vale a pena visitar esta exposição, cuja autora conta já com um curriculum extenso, no que diz respeito à arte de trabalhar o vidro!”

Não lugares

Era dia de aulas, mas era um dia diferente. Recebemos um livro para colorir, oferecido pela PSP, que destacou um agente com esse propósito - ir à sala de aulas, dar-se a conhecer e demonstrar aos petizes que as forças policiais não existem somente para agir mas, acima de tudo, para prevenir. Aquele presente não era motivo de folia - embora nos apresentasse desenhos de muito boa qualidade (que nos prendiam ao papel e nos pediam que puxássemos dos lápis e marcadores), era um manual de regras de segurança, que devíamos adotar na nossa vida quotidiana e divulgar junto dos amigos.

Numa das páginas, uma ilustração captou-me a atenção - tratava-se de um menino a brincar no interior de um prédio, onde, aparentemente, não se via mais ninguém a não ser um pequeno gato. Tinha a seguinte legenda: “Não brinquem em prédios vazios ou abandonados”. Eu sentia precisamente o contrário, uma atração pelo desconhecido, e nada melhor do que um prédio vazio para acentuar esse interesse.

Desde muito cedo, sempre tive particular interesse pelas construções que foram esquecidas pela passagem do tempo, ficaram abandonadas. Tive sempre interesse pelas ruas secundárias da cidade, por aquelas onde não circula muita gente, as que estão um pouco esquecidas. Justamente por não serem pontos principais, estão nos arredores, em segundo plano. Sempre gostei de vaguear por lá, embora se saiba que estamos mais desprotegidos, devido à constante sensação de insegurança.

Despertavam também o meu interesse, aqueles prédios que durante o dia estavam vazios, pois é o que se costuma designar por “dormitórios”. Durante o dia, os seus habitantes encontram-se nos seus empregos, deixando livre aquele espaço de manhã, que só será novamente ocupado ao final da tarde.

Antigamente, a sensação de segurança era maior do que hoje não era raro encontrar as portas dos prédios abertas. As crianças, por sua vez, brincavam na rua e as portas do seu prédio e dos



OPINIÃO

APENAS REFLEXÕES

Jorge Madureira

prédios vizinhos estavam quase sempre desbloqueadas, permitindo o fácil acesso ao interior. Vivia-se com mais naturalidade. Certos medos e receios ainda não estavam à flor da pele. No entanto, a PSP aconselhava a tomar cuidado. Como o fruto proibido é o mais apetecido, muitas vezes o contrário é que se verificava.

No meu entender, havia pormenores de que se podia usufruir, estando num prédio vazio. Apesar da tenacidade e das folhas próprias dessa idade, para mim, entrar num prédio vazio significava usufruir da sensação de mistério latente, as variações de luz claro-escuro, as escadas mal iluminadas, alguns minutos de silêncio imobilizado, a ver se ouvia qualquer ruído suspeito. Muitas vezes, a intenção de entrar ficava-se pelo hall de entrada, pois coragem faltava para responder a alguma pergunta (que andava eu ali a fazer?), à qual eu não saberia dar uma resposta plausível.

A tentação sempre esteve perto, pois a meia dúzia de passos, ao lado da escola primária, encontrava-se um prédio em construção (cuja obra estava embargada) e era para lá que eu me escapava nos intervalos.

Sempre gostei de permanecer nos “Não lugares” - lugares de ninguém, território indefinido onde não há fixação de vida humana, locais de passagem, sem merecer a atenção dos que deles se servem, para transitar de um ponto para outro. Locais desvalorizados, sendo desnecessário adorná-los com elementos decorativos. Normalmente, o único apontamento presente, resume-se a alguns vasos de plantas que alguém colocou mas, mesmo esses, são ignorados pelos que por lá passam. Ninguém lá para



para os apreciar.

Aquilo que para alguns é indiferente, sempre se me revelou motivo de tranquilidade e reflexão. Lembro-me de que quando os meus pais não estavam em casa e eu chegava mais cedo, constatava isso mesmo - não era incómodo de espécie alguma, aquele compasso de espera, ali sentido, nos degraus da escada do prédio, aguardando a sua chegada. Analisava os pormenores e deixava-me envolver por aquele ambiente solitário, parado no tempo, onde ninguém pára.

Além disso, esta ideia estende-se a locais de permanência temporária, como salas de espera, em consultórios ou repartições públicas. O compasso de espera, de que tanta gente se queixa, o aborrecimento de constatar que ali o tempo custa a passar, para mim são oportunidades - olhar em volta e apreciar uma peça de mobiliário para onde ninguém olha, os sofás onde as pessoas de detêm, acomodando-se o melhor possível, a iluminação, alguns casos tênue e, noutros, fortíssima.

Muitas vezes, estes locais são adornados com quadros, que nada têm a ver com a atividade que ali se processa ou com a região onde nos encontramos - representam mundos distantes e por vezes fantasiosos. Em edifícios urbanos são colocados quadros com motivos campestres.

A intenção aqui é proporcionar evasão - a mente vagueia para longe e por momentos deixa de estar ali, entre quatro paredes, à espera. Podemos estar no Verão e observar à nossa frente um quadro outonal, com as árvores despidas e o chão cheio de folhas amareladas. São pequenos apontamentos decorativos, muitas vezes colocados sem outro propósito, que não seja o de encher um espaço em branco, quebrar a monotonia. Não combinam com a restante mobília, mas estão ali, nunca ninguém questionou a sua existência e colocação naquele espaço. Ficamos com a sensação de que foram escolhidos sem gosto, à pressa. Há que preencher as paredes despidas, combater o vazio, o que nem sempre é feito da melhor maneira.

Apesar de tudo, são estas singelas características que me prendem aos “não lugares”, tornando-os únicos, quase surreais. Durante a nossa vida, muitas são as “salas de espera” a que estamos confinados.

A sala de espera não é só um ponto de transição entre a rua e o consultório, é uma antecâmara para aquilo que nos espera e pelo qual esperamos, paciente ou impacientemente. Poderá ser olhada de forma diferente, podemos aprender a apreciar aqueles instantes, aquele tempo ingrato, que damos como perdido.

“Sociabilidades e Marginalidades em Espinho” de Armando Bouçon

O lançamento do livro “Sociabilidades e Marginalidades em Espinho” de Armando Bouçon irá ocorrer às 15 horas de 3 de outubro.

A apresentação da obra estará a cargo de António Teixeira Lopes.

Espectáculo de magia de João Soares

No sábado, às 21h30, na Junta de Freguesia de Espinho, há espectáculo de magia do jovem espinhense João Soares, que participou no televisivo Got Talent.

A sessão artística conta com a participação especial de Inês Barros (do televisivo Fator X), Cristóvão Miguel, André Carneiro e Four Five Second.

Os bilhetes para adultos custam 4 euros e para crianças (até 10 anos) 2 euros e 50 cêntimos.

Reservas pelos telemóveis 914623159, 912704477 e 913410838.

“Coração de balão” na Bebéteca

No sábado, às 11 horas, na Biblioteca José Marmelo e Silva, há (mais) atividades de promoção da leitura para a primeira infância, com sessões da Bebéteca - “Letras e Chupetas”, onde acontecem momentos mágicos com o bebé e seus familiares.

Canções, histórias, brincadeiras e experiências sensoriais fazem destas sessões vivências importantes para o desenvolvimento do bebé.

Periodicidade: um sábado por mês.

Tema: “Coração de balão”.

Público-alvo: bebés até 36 meses (e com dois acompanhantes).

“Conto um conto para ti” na Biblioteca Municipal

Há “conto um conto para ti” na Biblioteca Municipal José Marmelo e Silva, “com a presença das mais conhecidas personagens das histórias.” Às 15h30 de sábado, “vem ouvir histórias fantásticas contadas pelos próprios personagens dessas histórias... ou de outras!”

“Nomes como a Branca de Neve, a radical Vovó Miquinhas, o Pinóquio, a Pirata Zaragata, entre vários outros, já têm passado pela Biblioteca Municipal.”

História: “A Sara tem um grande coração”, de Peter Carnavas.

Periodicidade: um sábado por mês.

Público-alvo: crianças dos 5 aos 12 anos.

Entrada livre e gratuita.

“Quintas tecnológicas” em outubro

Estão abertas as inscrições para as “quintas tecnológicas” nos dias 1, 15 e 29 de outubro, a realizar na Biblioteca Municipal José Marmelo e Silva.

O projeto enquadra-se nas missões-chave estabelecidas pelo Manifesto da Unesco para as bibliotecas públicas, essencialmente nos princípios aí estabelecidos. Tendo como objetivos potenciar a igualdade de acesso a todos os habitantes do concelho aos serviços virtuais disponibilizados à população; contribuir para a aprendizagem ao longo da vida dos habitantes do concelho; melhorar a qualidade de vida dos intervenientes e desenvolver as capacidades em utilizar ferramentas de informática, este projeto, que ocorrerá quinzenalmente (sessões gratuitas), destina-se a adultos com mais de 25 anos, com inscrição prévia através de formulário online.

Eis os temas das datas já agendadas: dia 1 - Facebook; dia 15 - Skype; dia 29 - Facebook 2.

Inscrições na Dó Ré Mi de Guetim para 2015/16

Decorrem as inscrições na Dó Ré Mi para 2015/16, no salão paroquial de Guetim. As inscrições também podem processar-se pelo telemóvel 922068723 da Associação Cultural e Recreativa de Música Dó-Ré-Mi de Guetim.

Pedro Abrunhosa no Casino

O Casino Espinho recebe, pela primeira vez, Pedro Abrunhosa para um concerto imperdível na noite de sábado.

Para além dos hits de sempre, Pedro Abrunhosa dá voz ao seu último disco "Contramão", que contou com a produção de João Bessa com os músicos do Comité Caviar e que inclui o single "Para os braços da minha mãe".

Pedro Abrunhosa celebra vinte anos de uma carreira que o consagrou como um dos melhores músicos da década de 1990 e que tornou canções como "Não posso mais", "Se eu fosse um dia o teu olhar" ou "Tudo o que te dou" intemporais.

Jantar dos antigos funcionários da Corfi

Dando continuidade ao que já se tornou uma tradição irá realizar-se o jantar dos antigos funcionários da Corfi, no dia 3 de outubro.

Tal como no ano passado, o jantar é alargado a todas as pessoas e familiares que trabalharam na Corfi. Para marcação, os interessados deverão ligar para o telemóvel 914861905.

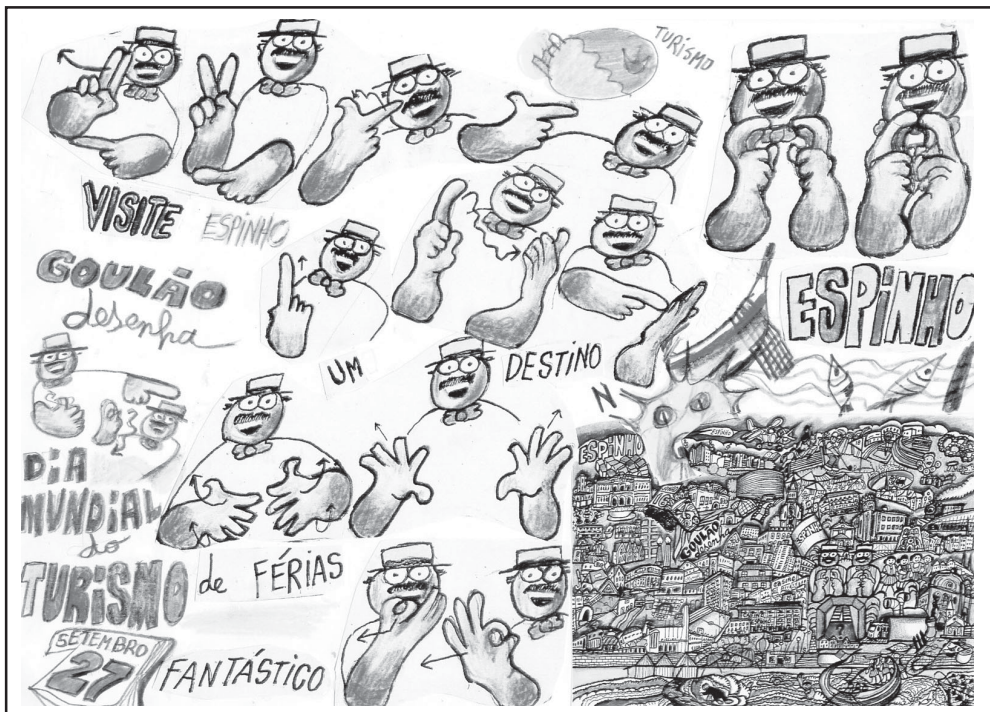

Espectáculo com artistas de Espinho

Também há mega aula de zumba no Dia Mundial do Turismo

No âmbito das comemorações do Dia Mundial do Turismo, anualmente a 27 de setembro, o município de Espinho organiza um conjunto de atividades dirigidas à população em geral, turistas e visitantes.

Para as 10h30 de domingo, na Alameda 8 (frente à Loja Interativa do Turismo) está marcada uma mega aula de zumba por professores de Espinho.

E para as 15h30 também do último domingo de setembro, na Alameda 8, está agendado um espetáculo (folclore, música, fado, magia, etc., com orquestra da Banda de Silvalde, Rusga de S. Pedro, fadistas Irene Vieira e

Tó Vasconcelos, o Rancho Folclórico de Silvalde, Grupo de Cavaquinhos da Universidade Sénior de Espinho, Dança MTV Girls, Espinho e Mar a Cantar e momentos de magia com João Soares.

O Serviço Educativo Municipal e o grupo EVIDA vão surpreender quem passar em frente à Loja Interativa do Turismo, com divertidas animações, para pequenos e graúdos. Desde jogos tradicionais e desafio para tirar uma foto original junto da promotora virtual. "E tudo isto, sempre bem acompanhados!"

Por isso, "motivos não vão faltar, para se juntar a nós, nas Comemorações do Dia Mundial do Turismo!"

AGENDA

24, 27, 29 e 30 de setembro
16h30 e 21h30 - Cinema do Multimeios

"A Família Bélier", comédia/drama para maiores de 12 anos

Todos os elementos da família Bélier sofrem de surdez, excepto Paula, a filha adolescente. Desde pequena que se habituou a ser portavoza de cada um deles, fazendo a ponte de comunicação com o resto do mundo. A vida deles é simples e feliz. Graças à ajuda de Paula, a sua surdez nunca foi incapacitante. Mas tudo muda quando o professor de música de Paula descobre o seu enorme talento para cantar e a incita a participar num prestigiado concurso em Paris (França). Para uma adolescente comum, tudo seria relativamente simples mas, para Paula, esta decisão implica deixar a família entregue a si mesma. Sentindo-se dividida entre aquilo que considera ser o seu dever e o que deseja para si, Paula tem de tomar a difícil decisão de se manter por perto o resto da vida ou caminhar em direcção aos seus sonhos... Uma comédia dramática com realização de Eric Lartigau

21 horas - Casino Espinho
Concerto imperdível de Pedro Abrunhosa (com jantar no Salão Atlântico)

21h30 - auditório da Junta de Freguesia de Espinho
Espetáculo de magia com vários mágicos, organizado pelo jovem espinhense João Soares

25 de setembro

21 horas - Casino Espinho
Espetáculo de humor com Oscar Branco e Rui Xará (com jantar no Restaurante Baccará)

26 de setembro

11 horas - Biblioteca Municipal
Bebéteca - Letras e Chupetas - tema "Coração de balão"
Atividade de promoção da leitura para a primeira infância. "Nas sessões da Bebéteca, acontecem momentos mágicos com o bebé e seus familiares!"

15h30 - Biblioteca Municipal
"Conto um conto para ti", com a "presença" das mais conhecidas personagens das histórias

16 horas - Museu Municipal (FACE) - Galerias Amadeo de Souza-Cardoso
Inauguração da exposição "sulla terra feconda di parole", mostra antológica, do pintor italiano Alberto Galligani

16 horas - Loja Interativa do Turismo (junto à Alameda 8)

Inauguração da exposição "Era uma vez... Espinho" por Sandra Duarte

21 horas - Casino Espinho
Concerto imperdível de Pedro Abrunhosa (com jantar no Salão Atlântico)

21h30 - auditório da Junta de Freguesia de Espinho
Espetáculo de magia com vários mágicos, organizado pelo jovem espinhense João Soares

21h30 - Hotel Casino Chaves (da Solverde)

Os Tête-à-tête enchem de so-

noridade o Bar Plaza, num ambiente de piano-bar, com a voz de Joana Manarte e João Mascarenhas ao piano

26 e 27 de setembro

15h30 - Planetário do Multimeios
"Lendas do céu noturno: Perseu e Andromeda" (projeção imersiva a 360°)

16h30 - Planetário do Multimeios
"Nanocam": uma viagem pela biodiversidade (projeção imersiva a 360°)

17h30 - Planetário do Multimeios
"Planetas Anões" (projeção imersiva a 360°)

27 de setembro

10h30 - Alameda 8 (em frente à Loja Interativa do Turismo)
Manhã desportiva - mega aula de zumba por professores de Espinho

15h30 - Alameda 8 (frente à Loja Interativa do Turismo)
Espetáculo com artistas de Espinho - folclore, música, fado, magia...

17 horas - Galeria do Centro Multimeios
Inauguração da exposição de pintura de Leonor Sousa

1 de outubro

10 horas - Biblioteca Municipal
Quintas Tecnológicas - Facebook - formação informática destinada a adultos com mais de 25 anos (inscrição prévia)

1, 2, 3, 4, 6 e 7 de outubro
16h30 e 21h30 - Cinema do Multimeios
"Homem irracional", do rea-

lizador Woody Allen
Em crise existencial, o professor de filosofia Abe Lucas (Joaquin Phoenix) chega para lecionar em uma pequena cidade dos Estados Unidos. Logo uma de suas alunas, Jill (Emma Stone), se aproxima dele devido ao fascínio que sente pelo seu intelecto, além da tristeza que sempre carrega consigo. Simultaneamente, ele é alvo de Rita (Parker Posey), uma professora casada que tenta ter um caso com ele. A vida começa a melhorar para Abe quando, numa ida à lanchonete com Jill, ouve a conversa de uma desconhecida sobre a perda da guarda do filho devido à uma decisão do juiz Spangler (Tom Kemp). Abe logo começa a idealizar o assassinato de Spangler e como, por ser um completo desconhecido, jamais seria descoberto...

3 de outubro

15 horas - Biblioteca Municipal
Lançamento do livro "Socialidades e Marginalidades em Espinho" de Armando Bouçon

Até 4 de outubro

Junta de Freguesia de Espinho
Exposição "Douradas Páginas Lusitanas" de Norberto de Abreu

Até 31 de outubro

"Parte de mim é arte" - exposição de pintura de Yessica Aileen de Sousa
FACE - Fórum de Arte e Cultura de Espinho (átrio norte)

10-19 horas de segunda a sexta-feira e 11 horas-13h30 e 14h30-19 horas ao sábado

"Gorila" e "vira-vento do velho Oeste"

Pedro Teles Bizarro e Luciano Rocha da Silva vencem concurso peça-a-peça (Lego)

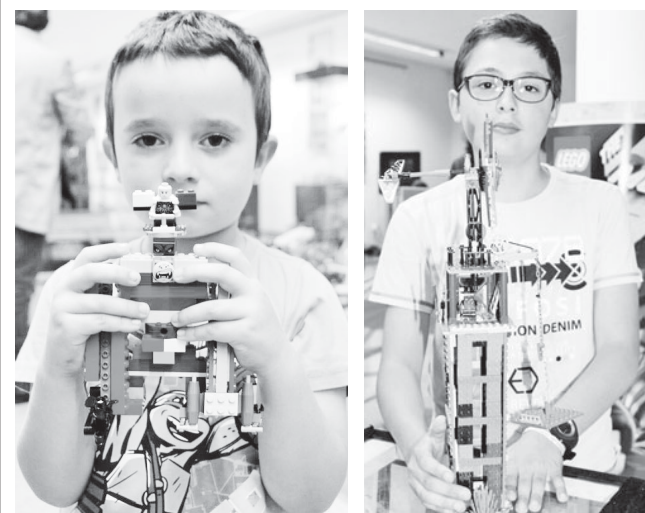

Pedro Teles Bizarro foi o vencedor (com a construção "Gorila") da categoria de 5 aos 8 anos do concurso peça-a-peça (Lego), inserido na segunda edição da exposição que esteve patente desde 1 de agosto até 13 de setembro, no Centro Multimeios. Luciano Rocha da Silva triunfou na categoria dos 9 aos 12 anos (com a construção do "Vira-vento do Velho Oeste").

Estiveram a concurso 25 construções em Lego, divididas em duas categorias dos 5

aos 8 anos e dos 9 aos 12 anos. Participaram quinze crianças no concurso e todas elas com construções muito originais.

Os prémios (caixa de peças variadas) foram apoiados pela loja de brinquedos Brialândia e pela Junta de Anta e Guetim. Os restantes participantes tiveram prémios de consolação (mini figura dos Simpsons).

Segundo a organização, ADCE e Centro Multimeios, a exposição deste ano registou cerca de 4000 mil visitas.

“Não é todos os anos que se consegue tirar um coelho da cartola!”

Mário Rui Sá, treinador do futsal feminino do Novasemente Grupo Desportivo

“Houve uma remodelação muito grande do plantel, mas temos a consciência de que se trabalharmos bem e se à boa base desse trabalho juntarmos qualidade, teremos todas as condições para lutarmos quer pela Taça de Portugal, quer pelo Campeonato Nacional”.

“Nós somos olhados por as outras equipas com respeito. Olharão para nós com cautelas porque aquilo que fizemos e que iremos continuar a fazer é visto como um bom trabalho”.

“Há, sobretudo, um trabalho em conjunto - meu e da Direção - para conseguirmos completar o plantel. Foi um trabalho de ambos. O plantel que temos dá-nos muitas garantias e é aquele que eu quero”.

Mário Rui Sá assumiu, esta época, a liderança da equipa de futsal sénior feminina do Novasemente Grupo Desportivo, campeã nacional em título. Um homem da casa, antigo elemento da Direção do clube e membro dos corpos sociais que alcançou como treinador, logo no início, um importante troféu - a Supertaça -, batendo a Quinta dos Lombos por 9-1.

Manuel Proença

- O que sentiu ao chegar ao Novasemente e ao lhe ser formulado o convite para treinar essa equipa que ‘tinha acabado’ de ser campeã nacional?

“Senti, desde logo, uma enorme responsabilidade e, ao mesmo tempo, um bocadinho de gratidão por se terem lembrado de mim. Estava afastado do futsal há já algum tempo e não me sentia motivado para regressar. No entanto, porque se trata do Novasemente; porque sou sócio do clube e faço parte dos corpos sociais; porque é o meu clube do coração, aceitei. É, afinal, um regresso a casa. E quem não se sente bem ao regressar a casa?! Foi por isso que aceitei este projeto”.

- Qual é o peso dessa tal responsabilidade?

“É enorme! Pegar numa equipa que foi campeã nacional e que foi finalista da Taça de Portugal acarreta um grande peso, na medida em que aquilo que se pede, logo à partida, é que se faça, no mínimo, igual! Temos a noção de que será muito difícil fazer igual. Houve uma remodelação muito grande do plantel, mas temos a consciência de que se trabalharmos bem e se à boa base desse trabalho juntarmos qualidade, teremos todas as condições para lutarmos quer pela Taça de Portugal, quer pelo Campeonato Nacional. Não somos candidatos. Os candidatos naturais são o Benfica, que se reforçou imenso, o Sporting Clube de Portugal, o Restauradores Avintenses que ficou com quatro das seis jogadoras

do Novasemente, o Vermoim... Nós seremos os outsiders, juntamente com uma outra equipa que também se tenha reforçado”.

- Está ciente de que sendo o Novasemente o campeão nacional será, por parte dos outros clubes, uma equipa a ‘abater’!...

“Claro que sim. As jogadoras que continuaram no plantel, naturalmente sentem a responsabilidade de serem campeãs nacionais. As jogadoras que entraram também percebem isso. Nós somos olhados por as outras equipas com respeito. Olharão para nós com cautelas porque aquilo que fizemos e que iremos continuar a fazer é visto como um bom trabalho. Somos uma equipa de sucesso. Por isso, tenho a certeza de que quem jogar contra nós terá de trabalhar muito para nos vencer. Iremos assumir a nossa responsabilidade, mas temos a consciência de que a época será muito difícil e não é todos os anos que se consegue tirar ‘um coelho da cartola!’”

- A Direção do Novasemente deu-lhe tudo o que pediu ou entregou-lhe um plantel?

“A Direção apresentou-me o plantel que ficou. Tentou encontrar outras soluções que acabaram por não ser viáveis e que viriam acrescentar muita qualidade. Mas há, sobretudo, um trabalho em conjunto - meu e da Direção - para conseguirmos completar o plantel. Foi um trabalho de ambos. O plantel que temos dá-nos muitas garantias e é aquele que eu quero”.

- Não é fácil para um treinador pegar em jogadoras amadoras?!

“Aquilo que tem grande peso é a motivação. Estas jogadoras são muito ambiciosas e de modo algum está em causa qualquer valor pecuniário. O valor mais alto para elas é a vitória. É ganhar! O trabalhar não se resume a dinheiro, mas a honra e orgulho”.

- O Novasemente tem escalões de formação. Vai estar atento às jogadoras mais jovens do clube?

“Neste momento é difícil alguma jogadora passar para a equipa sénior. A nossa equipa sénior está num nível muito

“A nossa equipa sénior está num nível muito elevado. Fomos buscar a melhor jogadora do Distrital e uma que também estava nomeada para ser a melhor distrital. Passar do escalão júnior para este nível é muito difícil. Mas a guarda-redes dos juniores, que tem apenas 16 anos, já está a treinar connosco”.

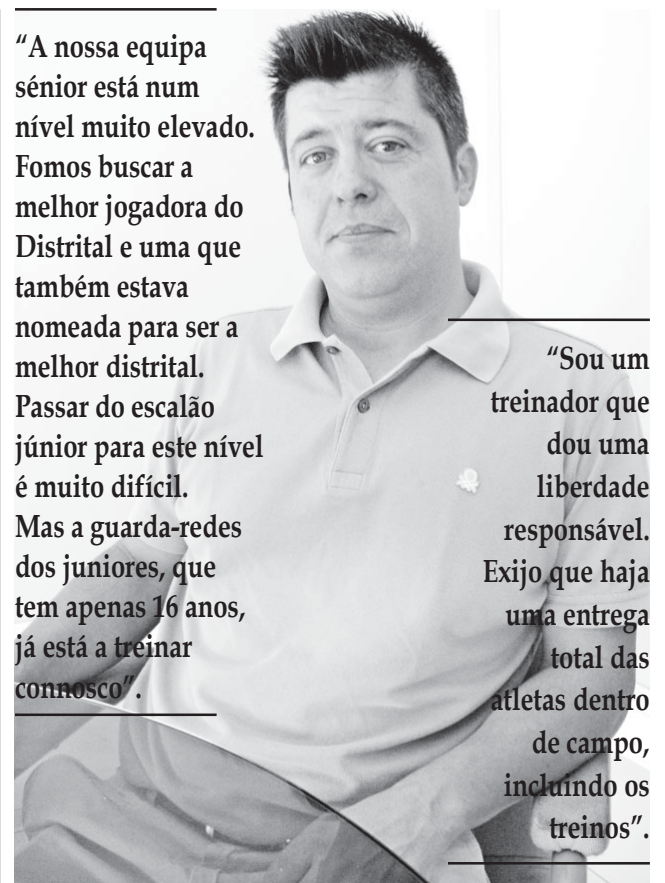

“Sou um treinador que dou uma liberdade responsável. Exijo que haja uma entrega total das atletas dentro de campo, incluindo os treinos”.

elevado. Fomos buscar a melhor jogadora do Distrital e uma que também estava nomeada para ser a melhor distrital. Passar do escalão júnior para este nível é muito difícil. Mas a guarda-redes dos juniores, que tem apenas 16 anos, já está a treinar connosco. Será, portanto, uma forma de a integrar. É óbvio que estarei atento e se nas juniores houver jogadoras com capacidades, será chamada às seniores. Mas vamos indo e vamos vendo! O clube está a trabalhar para o futuro”.

- O Novasemente é um clube organizado em relação àquilo que conhece de há alguns anos atrás?

“O clube está muito mais organizado e as coisas estão bem mais esquematizadas. Além disso, temos uma casa, que é o Pavilhão Municipal Napoleão Guerra, em Cassufas, que nos permite lá guardar muita logística. O clube, neste momento, não tem de andar com a casa às costas. Há mais pessoas para trabalhar e há mais envolvimento. As coisas são muito mais fáceis agora”.

- O que poderá trazer de bom para Espinho o facto de o Novasemente andar no topo dos nacionais de futsal?

“Tudo aquilo que, por exemplo, a equipa do Fonte Bastardo, no voleibol, traz para os Açores; o ABC, em andebol, para Braga... Sermos uma referência numa modalidade é muito importante, pois percebe-se que em Espinho, no Novasemente, há futsal de top!”

- Acha que o futsal em Portugal está em bom nível e tem a atenção que merece?

“A projeção das modalidades que não seja o futebol nunca é a merecida! O futsal em Portugal, quer no masculino, quer no feminino, está no topo mundial. O trabalho que é feito de há 10 ou 12 anos a esta parte está a dar os seus frutos. Temos um futsal de qualidade, com jogadores e técnicos de qualidade”.

- Foi importante manter no plantel jogadoras como a Sofia Ferreira (capitã), Suka e a Pisco?

“Foi muito importante, não só pela qualidade, mas pelo conhecimento que elas têm do clube, pela forma como estão a receber as novas jogadoras no plantel e pela forma como colocaram o Novasemente no seu coração. São uma bandeira do clube. São excelentes atletas, pensam o clube e querem integrar as que estão a chegar. Além disto, são uma ‘extensão’ de mim dentro do campo. O clube só faz sentido porque estas atletas cá ficaram. Se houvesse uma convulsão maior o clube teria de redefinir toda a sua estratégia”.

- É um treinador muito exigente?

“Sou um treinador que dou uma liberdade responsável. Exijo que haja uma entrega total das atletas dentro de campo, incluindo os treinos”.

- Como vai querer entrar no Campeonato?

“Todos os jogos serão para ganhar. Quero é que as minhas jogadoras deem o máximo. Alguns jogos irão correr bem e outros menos bem! Se fizermos tudo o que temos treinado, provavelmente iremos perder muito poucos jogos. A vitória é o caminho que está traçado”.

Fotos MP

Boccia espinhense no campeonato holandês

Na sequência do estágio realizado em Espinho pela seleção holandesa de boccia no mês de fevereiro, os jogadores de boccia que integram o projeto de desporto adaptado do município de Espinho foram convidados para participar nos "Para Games 2015" que decor-

reram em Breda (Holanda), entre quinta-feira e domingo.

Este evento, com cerca de 2500 atletas, integrou competições em vinte desportos adaptados entre os quais boccia, goalball, rugby em cadeira de rodas, ténis em cadeira de rodas, badminton, entre outros. Apesar de ser uma prova aberta a jogadores de várias nacionalidades, estas provas foram uma das mais importantes do calendário do desporto adaptado da Holanda, consagrando o campeão holandês 2015 nas modalidades em disputa.

A representar as cores de Espinho, participaram os atletas João Pinto na classe BC1 e Pedro Moura na classe BC2, ambos integrados

nos grupos de competição para-límpica.

Embora os calendários competitivos em Portugal e na Holanda estejam em etapas diferentes, os jogadores de Espinho tentaram atingir os melhores resultados possíveis tentando intrrometer-se na luta pelo título de campeão holandês em cada uma das suas classes.

Para além da importância competitiva que esta participação proporcionou, esta presença na Holanda teve também um carácter importante sob o ponto de vista de experiência pessoal, tendo sido para estes jogadores a sua primeira experiência internacional.

Ana Walgode sagra-se vice-campeã mundial de patinagem artística

A patinadora espinhense, Ana Walgode sagrou-se vice-campeã do mundo no escalão júnior de Solo

Dance no Campeonato do Mundo de Patinagem Artística, evento que decorre este ano em Cali (Colômbia) e que teve início no passado dia 16 e que se prolonga até domingo.

Pese a excelente prestação no fecho da competição, a melhor de todas as participantes para os juízes francês e alemão, a jovem internacional portuguesa não conseguiu "roubar" o lugar mais alto do pódio à italiana Sara Zagaglia.

Encerradas as competições júnior de Solo Dance, Portugal está na corrida para mais medalhas. Na competição de pares de dança, em seniores, Ana Walgode e o seu irmão, Pedro Walgode são os principais candidatos à vitória final.



Fotos LUBOS KLIKAR



João Girão, Vasco Alves e Afonso Girão do Oporto Golf Club



Os jogadores Afonso Girão, João Girão e Vasco Alves, do Oporto Golf Club, sagraram-se campeões europeus de sub-18 pela seleção de Portugal. A seleção nacional masculina de sub-18 concretizou o pleno na Segunda Divisão do Campeonato da Europa de sub-18 por equipas, o torneio sancionado pela Associação Europeia de Golfe, que a Federação Checa de Golfe organizou durante quatro dias no Golf Mladá Boleslav, a 90 quilómetros de Praga.

Campeões da Europa

Dia após dia, os objetivos traçados foram sendo atingidos com sucesso. Primeiro, a conclusão da primeira fase da prova, disputada em stroke-play, nos quatro primeiros lugares, de modo a integrar o Grupo-A.

Depois, a estrondosa vitória sobre a Irlanda nas meias-finais, por 4,5-2,5, que garantiu de imediato a subida à Primeira Divisão em 2016.

A cereja no topo do bolo veio, com a vitória sobre a Eslovénia, por 3,5-1,5, numa final de formato encurtado devido ao nevoeiro.

Tal como a seleção nacional principal, na Polónia, há poucos meses, também agora, na República Checa, os portugueses não entraram em descompressão por terem assegurado o objetivo principal de subida ao escalão primodivisionário. Souberam manter a concentração, denotar muita garra e só re-

gressaram a casa com o título.

Uma vez mais, como na Polónia ou como nas meias-finais diante da Irlanda, as escolhas foram bem efetuadas porque Afonso Girão e António Teixeira, teoricamente um par menos forte do que, por exemplo, Pedro Lencart e João Girão, asseguraram logo o primeiro e importantíssimo ponto para Portugal.

"O Afonso e o António não começaram bem, algo nervosos, e passaram o buraco 9 a perder por 2. Mas depois jogaram melhor os segundos nove buracos e ganharam no 16. Acompanhei-os durante algum tempo, porque percebi que poderia ser um ponto muito importante", disse Nuno Campino.

Afonso Girão e António Teixeira bateram Luka Naglic e Nik Pogorelnik por 3-2 e deram um impulso fundamental.

A seleção nacional não esmoreceu com a derrota do

campeão nacional de sub-16, Vasco Alves, diante de Luka Zan Stirn por 3-1.

"O Vasco Alves apanhou pela frente o melhor jogador deles, mas o putt não funcionou hoje e perdeu no 17", analisou o profissional português, referindo-se ao esloveno que este ano, em fevereiro, maravilhou no Campeonato Internacional Amador de Portugal, onde foi 6.º classificado, a mesma posição em que terminou o Campeonato Internacional do seu próprio país, em maio.

Com as duas equipas empatadas na final, "tínhamos de ganhar o ponto do João Girão e foi isso que aconteceu com facilidade, pois jogou sólido e ganhou por 3/2" diante de Jura Strasek.

Portugal passava para a frente por 2-1 e "nessa altura apenas precisávamos de 1 ponto. O Carlos Laranja vinha a ganhar por 2 buracos com 3 para jo-

gar. Jogou lindamente em termos estratégicos, o esloveno cometeu um erro no buraco 17 e o Carlos, com muita inteligência, ganhou o match" por 2-1 face a Jura Vasle.

Era o momento de celebrar. Com o resultado em 3-1, Portugal era o campeão da Segunda Divisão do Europeu de sub-18, mas ainda havia jogadores em campo.

"O Pedro vinha no último grupo, empatado para o 17. Tudo indica que iríamos ganhar esta final", rejubilou Nuno Campino. Pedro Lencart empatou com Jan Vidic, para o resultado final de 3,5-1,5.

Depois foi a festa na cerimónia de entrega de prémios, com todos os países alinhados e devidamente fardados, com Gonçalo Castanho, na qualidade de capitão, a receber a taça e todos os elementos da seleção nacional a quererem tocar no troféu e as fotografias da praxe.

Ainda antes de regressar a Portugal, Nuno Campino recordou alguns momentos de glória e frisou

agradecimentos finais: "Na minha memória, sem querer esquecer-me de ninguém, fica o putt do Pedro no match contra a Irlanda, um putt de 10 metros no 18 para ganharmos os dois foursomes; a ingenuidade misturada com uma categoria extraordinária com que o Carlos Laranja ganhou por 3/2 frente a um dos melhores jogadores irlandeses e como hoje ganhou novamente por 2/1 para dar a vitória a Portugal. Também quero realçar o papel do Gonçalo Castanho, que nos acompanhou como capitão e psicólogo. Um papel importante nesta vitória, visto que todos os dias é necessário fazer um trabalho mental para recuperar os jogadores para a competição, principalmente depois dos primeiros dois dias terem sido tão maus. E também quero agradecer o apoio da Federação Portuguesa de Golfe, em nome de toda a equipa técnica, pois sentimos nos apoiados no nosso trabalho".

Hugo Ribeiro/FPG

Futebol tigre vence em Cucujães

Com golos de Van Zeller (dois), Carlos Manuel e Paulinho

À segunda jornada do Campeonato Distrital da 1.ª Divisão, a equipa de futebol sénior 'arrancou' a sua primeira vitória, fora de portas, em terreno do Cucujães, por 2-4.

Os tigres acabaram por ser brilhantes, num jogo em que o extremo, Van Zeller foi a 'estrela', bisando, com um dos golos de se lhe 'tirar o chapéu'!

Contudo, a campanha por Cucujães não foi tarefa fácil para os espinhenses que depararam com uma equipa aguerrida.

Aliás, o resultado do marcador ainda na primeira metade da segunda parte espelha bem a competitividade e o trabalho que os tigres tiveram pela frente.

Só depois a qualidade

dos alvinegros veio ao de cima e Van Zeller catapultou a sua equipa para a vitória, com um grande golo, um 'disparo' de fora da área, com a bola a entrar no ângulo esquerdo da baliza à guarda de Marcelo.

Vitória justíssima do Sporting Clube de Espinho que, à segunda jornada soma quatro pontos e ocupa o terceiro lugar da tabela, a dois pontos do líder, o Águeda.

No próximo domingo a equipa do Sporting Clube de Espinho recebe o Famalicão, às 15 horas, no Estádio Comendador Manuel de Oliveira Violas.

Cucujães, 2
Sporting de Espinho, 4
Jogo no Parque de Jogos de Cucujães.

Árbitro: Ilídio Marques (AF Aveiro).

Cucujães - Marcelo; Pai-vinha, João Couto, João Lamas e Mário Brandão; Mauro, Muge e Casalinho; Diogo, Rogerinho e Álvaro.

Substituições: Casalinho por Juninho (53), Álvaro por Brinca (61) e Rogerinho por Litos (82).

Treinador: Hugo Gonçalves.

Sporting Clube de Espinho - Rui Pedro; Bruno Gomes, Fábio Gonçalves, Rui Silva e Aidos; Ministro, Rui Lopes e Carlos Manuel; Van Zeller, Paulinho e Lima.

Substituições: Lima por Murillo (66), Rui Lopes por Pipa (74) e Van Zeller por Rui João (78).

Treinador: António Cerqueira.

Ao intervalo: 1-2.

Marcadores: 0-1, por Carlos Manuel (12, gp); 1-1, por Diogo (25); 1-2, por Van Zeller (26); 2-2, por Muge (68); 2-3, por Van Zeller (70); 2-4, por Paulinho (86).

Disciplina: cartão amarelo a Álvaro.

Resultados	Classificação
Milheiroense-AD Valonguense 0-2	Águeda 6 2 2 0 0 5-1
Avanca-P. Brandão 1-0	Oliv. Bairro 6 2 2 0 0 3-1
Oliv. Bairro-Carregosense 2-1	Sp. Espinho 4 2 1 1 0 5-3
São Roque-Sporting Paivense 0-3	U. Lamas 4 2 1 1 0 3-2
At. Cucujães-Sp. Espinho 2-4	S. João Ver 4 2 1 1 0 2-1
AC Famalicão-S. João Ver 1-2	Carregosense 3 2 1 0 1 6-3
Fiães SC -Esmoriz (*)	Avanca 3 2 1 0 1 3-5
Calvão- U. Lamas 1-1	AC Famalicão 3 2 1 0 1 4-2
Águeda-Alba 4-1	Sporting Paivense 3 2 1 0 1 3-1
(*) 16/12/2015	AD Valonguense 3 2 1 0 1 2-1
Próxima jornada (27/9)	Alba 3 2 1 0 1 4-5
Milheiroense-Avanca	P. Brandão 3 2 1 0 1 6-3
P. Brandão-Oliv. Bairro	Fiães SC 1 1 0 1 0 1-1
Carregosense-São Roque	At. Cucujães 1 2 0 1 1 2-4
Sporting Paivense-At. Cucujães	São Roque 1 2 0 1 1 1-4
Sp. Espinho-AC Famalicão (15 horas)	Calvão 0 2 0 0 2 2-5
S. João Ver-Fiães SC	Esmoriz 0 1 0 0 1 0-3
Esmoriz-Calvão	Milheiroense 0 2 0 0 2 1-8
U. Lamas-Águeda	
AD Valonguense-Alba	



Vitormssousa2015

Tigres vencem dérbi

A equipa de futebol de iniciados A do Sporting Clube de Espinho foi a Cassufas vencer a Associação Desportiva da Freguesia de Anta/"Os Baixinhos" por 1-2, em jogo a contar para a primeira jornada do Campeonato Distrital de Aveiro da 1.ª Divisão.

O dérbi espinhense não defraudou quem passou por Cassufas, pois o jogo desenrolou-se quase sempre com grande intensidade e se na primeira parte, as oportunidades de golo foram mais frequentes no último reduto antense, na etapa complementar o equilíbrio foi a nota dominante. Mais afoitos na etapa inicial, os espinhenses

colocaram-se a vencer por 0-2 ao intervalo e quando no início da segunda parte, o Sporting Clube de Espinho fica reduzido a dez unidades e vê reduzida a vantagem no placard, através de um livre à entrada da área, soberbamente, marcado pelo "Baixinho" Edgar, pensou-se na remontada! A alteração do dispositivo tático dava assim, os seus resultados e nem a expulsão de Guilherme, fez esmorecer a vontade de pontuar, por parte donos da casa!

Os últimos quinze minutos da partida, trouxeram o cerco à área dos visitantes, que cerraram fileiras e a espaços iam explorando o contra ataque, acabando por jus-

tificar uma vitória assente, no maior pragmatismo apresentado no início da partida!

Anta/Baixinhos, 1
Sporting de Espinho, 2
Jogo no campo de relva sintética do Complexo Desportivo de Cassufas, em Anta. Árbitro: Renato Oliveira (AF Aveiro).

Associação Desportiva da Freguesia de Anta/"Os Baixinhos - Mário Maia; Fábio Teixeira, Pedro Mota, Leandro Sousa e

Rafael Marques; Pedro Oliveira, José Rios e Gabriel Gomes; Guilherme Carvalho, Pedro Costa e Rúben Gomes.

Jogaram ainda: Edgar Fer-

ro, Ricardo Chang, Ruben Belinha e Bruno Pereira. Treinador: Nelson Capela.

Sporting Clube de Espinho - Ruben Loureiro; Bruno Resende, Eduardo Melo, Gonçalo Costa e Simão Almeida; Rodrigo Ferreira, Gonçalo Marques e Luís Moreira; Ricardo Ferreira, Sandro Brandão e Fábio Ferreira.

Jogaram ainda: Avelino Araújo e Eduardo Neves. Treinador: Fábio Paquete.

Ao intervalo: 0-2. Marcadores: Edgar Ferro; Ricardo Ferreira e Rodrigo Ferreira.

Disciplina: cartão amarelo a Gabriel Gomes. Cartão vermelho a Guilherme Carvalho e Eduardo Melo.

GD Outeiros vence torneio de futebol de praia dos bombeiros de Espinho

A IV Edição do Torneio de Futebol de Praia, uma organização dos Bombeiros Voluntários de Espinho, teve lugar na Arena Cavalinho, na Praia Marbelo, este sábado. Esta iniciativa é realizada tradicionalmente por altura das festas em honra de Nossa Senhora da Ajuda e a edição deste ano contou com a presença do Secretário de Estado da Administração Interna, João Almeida, além do vereador da Câmara Municipal de Espinho com o pelouro da Proteção Civil, Quirino de

Jesus e dos presidentes de junta Manuel Dias (Paramos) e Nuno Almeida (Anta/Guetim).

Destaque para o Grupo Desportivo dos Outeiros que alcançou o primeiro lugar, seguido do Seritel, Royal Clube, Lusófona Porto e da Polícia Municipal Gaia.

O melhor marcador do torneio foi João Miguel (GD Outeiros), a defesa menos batida foi a do GD Outeiros e a Taça Fair Play foi para a Polícia Municipal de Gaia.



Foto DIREITOS RESERVADOS

Torneio de voleibol na Nave

A equipa de voleibol do Sporting Clube de Espinho vai organizar o seu torneio de pré-temporada a partir de hoje (quinta-feira), até sábado, na Nave, com a presença da Académica de Espinho, Esmoriz e Académica de São Mamede. A entrada é livre.

Eis o calendário: Hoje (quinta-feira) - Académica de Espinho-Esmoriz (20h);

Sp. Espinho-Acad. S. Mamede (22h). Sexta-feira - Académica de Espinho-Académica de S. Mamede (20h); Sp. Espinho-Esmoriz (22h). Sábado - Académica de S. Mamede-Esmoriz (15h); Sp. Espinho-Académica de Espinho (17h).

SILVALDE



Henrique Pereira Leite "Carvalho"

Agradecimento

Sua esposa, filhos, noras, genro, netos e bisnetos vêm, por este meio, agradecer a todas as pessoas de suas relações e amizade que tomaram parte no funeral do seu ente querido ou que de outro modo se associaram à sua dor. Comunicam que o Ofertório será no domingo, dia 27, na Igreja Paroquial de Silvalde, na missa das 8 horas. Agradecemos desde já a todos quantos participem.

Silvalde, 24 de setembro de 2015



SILVALDE - ESPINHO



Domingos Xavier Alves

Missa Memorial

Sua esposa e filha vêm, por este meio, comunicar às pessoas das suas relações e amizade que será celebrada missa memorial com os restos mortais do seu ente querido Sr. **Domingos Xavier Alves**, amanhã, sexta-feira, dia 25, pelas 19 horas, na Igreja Paroquial de S. Tiago de Silvalde. Desde já agradecemos a todos quantos com a sua presença honrem esta Santa Eucaristia.

Silvalde, 24 de setembro de 2015

D. Rosa da Silva Peixoto – esposa
Maria Edite Peixoto Alves – filha

FUNERÁRIA LINO & CONCEIÇÃO, LDA. – S. JOÃO DE VER – Tlf. 256 362 653

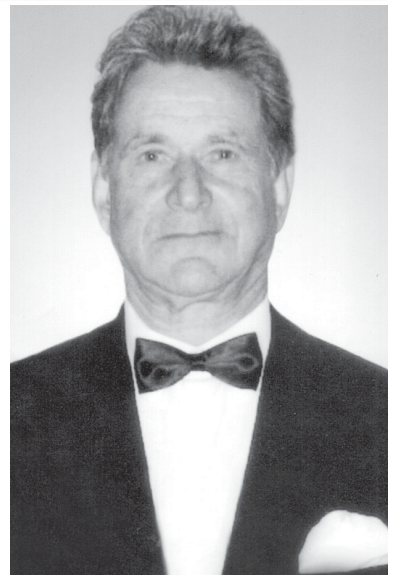

«Defesa de Espinho» - 4355 - 2015-09-24

SPORTING CLUBE DE ESPINHO
ASSEMBLEIA GERAL EXTRAORDINÁRIA
CONVOCATÓRIA

Pedro Néilson Gonçalves Sousa, Sócio n.º 154, Presidente da Assembleia Geral do Sporting Clube de Espinho, nos termos do artigo 55º dos Estatutos do Clube, convoca os Associados para uma Reunião Extraordinária da Assembleia Geral, a realizar no dia 9 de Outubro de 2015, pelas 20,30 horas, no Auditório do FACE (Fórum de Arte e Cultura de Espinho), sito na Rua 41 / Av.ª João de Deus - 4500 Espinho, com a seguinte Ordem de Trabalhos:

Ponto um – Relatório e Contas ano 2014.
Ponto dois – Eleição do Conselho Tigre.
Ponto três – Alteração aos Estatutos nos artigos:
- Artigo 57º – “As Assembleias Gerais serão convocadas por meio de aviso postal...”
- Artigo 76º – “O Conselho Tigre...”
- Artigo 54º – “As reuniões Ordinárias da Assembleia Geral...”
- Artigo 71º – “A Direção remeterá ao Conselho Tigre e Conselho Fiscal o Relatório e as Contas...”
- Artigo 117º – “O ano social do S.C. E. coincide com o ano civil...”

Ponto quatro – Outros Assuntos

Se à hora marcada para o início dos trabalhos não se encontrar presente a maioria absoluta dos sócios, a Assembleia Geral funcionará em segunda convocatória uma hora após, com os sócios presentes (Artigo 58º dos Estatutos do Clube).
Só poderão participar na Assembleia Geral os sócios com as quotas em dia e satisfaçam os requisitos do Artigo 22º dos Estatutos do Clube.

Espinho, 22 de Setembro de 2015
O Presidente da Assembleia Geral
Dr. Pedro Néilson Gonçalves Sousa

«Defesa de Espinho» - 4355 - 2015-09-24

JUNTA DE FREGUESIA DA VILA DE SILVALDE
CONCELHO DE ESPINHO
LARGO DA IGREJA - 4500-474 SILVALDE
Tlf. 227 344 017 - Fax 227 310 334 • email: jfsilvalde@net.novis.pt

EDITAL
N.º 3/2015

José Marco da Cunha Rodrigues, Presidente da Junta de Freguesia de Silvalde, Concelho de Espinho, no exercício de competências delegadas:

Faz público, em cumprimento da deliberação tomada por este Junta em sua reunião de 18 de setembro de 2015 do corrente ano, foi decidido abrir concurso público para a adjudicação da concessão e exploração do café e snack-bar, situado no Edifício Sede da Junta de Freguesia.

As condições para este concurso público, estarão presentes na Secretaria da Junta de Freguesia, após publicação de Anúncio para efeito no Jornal *Defesa de Espinho*.

Vila de Silvalde, 24 de setembro de 2015
O Presidente da Junta de Freguesia,
José Marco da Cunha Rodrigues

OS NOSSOS CLASSIFICADOS

ALUGA-SE/ARRENTA-SE

QUARTOS, c/ casa de banho privativa, c/ cozinha, pequeno-almoço, tratamento de roupa, garagem e TV Cabo mais Sport TV. Tlf. 227340002 ou 227348972.

APARTAMENTOS T0, T1, T2 e T3. Totalmente equipados, com TV Cabo mais Sport TV, telefone, garagens, limpezas. Rua 62, n.º 156. Tlf. 227310851/2 - Fax 227310853.

ARRENTA-SE T3 em ESPINHO com terraço (arrecadação/lavandaria), casa com sala, 3 quartos + 1, wc, cozinha e arrecadação/lavandaria. Localização central, Rua 33, B. Moderno n.º 4 (acima da confeitaria Pão Pepim). S/ condomínio. Contato: 937825052.

ALUGA-SE - ESPINHO - QUARTO mobilado, televisão (cainais Meo) e wc; c/ luz, água e limpeza incluída - 200 euros. Tem cozinha e lavandaria. Contatar: 918316582.

PEDIDOS

TELEPIZZA recruta distribuidores de mota ou carro (próprio). Em regime de part-time. Contatar telef. 227320163 ou 910231583.

SERVIÇOS

ESTOFADOR - Restauro todo o tipo de sofás, cadeiras, etc. Orçamentos grátis. Tlf. 227344090 / Tlm. 917702872 - Rua do Paço Velho, n.º 217 - Anta.

TERAPIAS complementares ao domicílio - Reiki e Cristais. Contatar tlm. 917464471.

TRESPASSES

TRESPASSA-SE RESTAURANTE em Espinho. Contatar 917158964.

VENDE-SE CAFÉ barato - Espinho Center - Avenida 8 - Espinho - 917782497 - 0041227412124.

DVD para sempre

As cassetes de vídeo estragam-se

Salve-as para sempre em DVD

Agora os seus vídeos editados em DVD

Carlos Salvador || Reportagens,
Fotografia e Vídeo

Rua 19, n.º 198 - 2.º andar • 4500 ESPINHO • Tlm. 918 648 672

FARMÁCIAS (Serviço de turnos do concelho de Espinho)

DISPONIBILIDADE - Das 24 às 9 horas (só para receitas do dia ou da véspera)

Sexta (18)	- SANTOS	Rua 19, n.º 263 - Espinho - Tel. 227340331
Sábado (19)	- PAIVA	Rua 19, n.º 319 - Espinho - Tel. 227340250
Domingo (20)	- HIGIENE	Rua 19, n.º 293 - Espinho - Tel. 227340320
Segunda (21)	- GRANDE FARMÁCIA	Rua 8, n.º 1025 - Espinho - Tel. 227340092
Terça (22)	- CONCEIÇÃO	R. S. Tiago, n.º 701 - Silvalde - Tel. 227311482
Quarta (23)	- MAIS	Rua 19, n.º 1412 - Anta - Tel. 227341409
Quinta (24)	- MACHADO	Av.ª Central Sul, 1275 - Paramos - Tel. 227346388

ANTA - ESPINHO (Bairro da Ponte d'Anta)

José Manuel da Rocha Monteiro
Agradecimento e Missa de 7.º Dia

Sua mãe, irmão e restante família vêm, por este meio, agradecer a todas as pessoas de suas relações e amizade que tomaram parte no funeral do seu ente querido ou que de outro modo se associaram à sua dor. Comunicam que a missa do 7.º dia será celebrada terça-feira, dia 29 de setembro, pelas 19 horas, na Igreja Paroquial de Anta. Desde já agradecemos a todos quantos participarem nesta Santa Eucaristia. *A família*

AGÊNCIA FUNERÁRIA DE MARIA DE LOURDES - Anta - Espinho - Tlf. 22740609 - Tlm. 966225173

SILVALDE (Travessa dos Loureiros)

João Baptista Pereira
Participação de falecimento,
Agradecimento e Missa de 7.º Dia

Sua esposa, filhos, noras, netos e demais família, cumprem o doloroso dever de participar a todas as pessoas de suas relações e amizade o falecimento do seu ente querido e que o funeral se realiza hoje, quinta-feira, saindo pelas 16,30 horas, da Capela Nossa Senhora das Dores - Silvalde. Comunicam que a missa de 7.º dia será celebrada segunda-feira, dia 28, pelas 8 horas, na Igreja Paroquial de Silvalde.

Agradecemos desde já a todos quantos participem nestes atos fúnebres.

Silvalde, 24 de setembro de 2015

AGÊNCIA FUNERÁRIA HENRIQUES & M. OTÍLIA, LDA. - Telef. 256 75 27 74

OS NOSSOS GRATUITOS

PEDIDOS DE EMPREGO

SENHORA com o 9.º ano e Curso de Geriatria, oferece-se para tomar conta de idosos (dia ou noite), para dama de companhia e para limpezas. Também tenho experiência com crianças, trabalhei numa escola. Contato: 918540440 ou 220149841.

EFETUO TRADUÇÕES - Tradutor licenciado e certificado efetua traduções de inglês, francês e alemão para portu-guês e vice-versa de todo o tipo de documentação podendo esta ser autenticada notarialmente. Contate para o tlm. 968058321.

SENHORA de confiança, oferece os seus serviços para cuidar de idosos de dia ou noite. Tlm. 914354109.

SENHORA com experiência, cuida de pessoas idosas de dia ou noite e fins de semana. Dá-se referências. Muito obrigado. Contato: 917918040 (Vanessa Silva).

Fotógrafo VÍTOR LANCHÁ

RECORDE SEU PASSADO

Gravo seus filmes p/ DVD
Gravo discos vinil p/ CD
Gravo cassetes música p/ CD

Contatos: 918 735 306 * 962 788 407

† Maria Alves Pinto

(Viúva de Alberto Fernandes Padrão)

Missa
do 24.º Aniversário

Sua filha, netos e bisnetos vêm, por este meio, comunicar que será celebrada missa por sua alma, dia 25, sexta-feira, pelas 19 horas, na Igreja Matriz de Espinho.

Desde já agradecem a todas as pessoas que comparecerem a este acto religioso.



† Isilda Susana

22 anos de saudade (27-09-1993)

Com amor e carinho
tua mãe te criou.

Foi na força da vida
que Deus te levou.

Tua mãe
que não te esquece

Missa do 22.º Aniversário
do seu falecimento

Será celebrada missa por sua alma, dia 27, domingo, às 11 horas, na Igreja Paroquial de Anta. Desde já agradeço a quem puder comparecer.



† Freddy Ricardo

ANTA - ESPINHO

Que no Céu sejas iluminado
pela luz radiosa de Deus.

Missa
do 18.º Aniversário

Sua mãe e irmãs mandam celebrar missa do 18.º aniversário do falecimento do seu ente querido, dia 26, sábado, pelas 19 horas, na Igreja Paroquial de Anta. Agradecem, desde já, a todos que se dignem comparecer a esta Eucaristia em memória do Freddy.

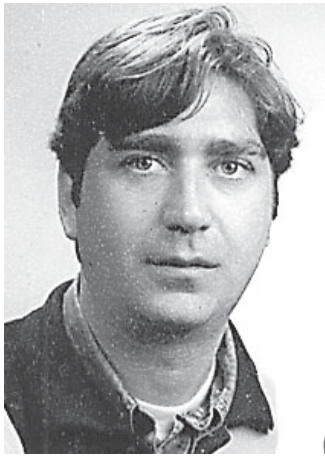

† Salvador Alves do Couto

ANTA - ESPINHO (Rua de Além do Rio)

Agradecimento e Missa de 7.º Dia

Sua esposa, filhos, noras, netos e restante família vêm, por este meio, agradecer a todas as pessoas de suas relações e amizade que tomaram parte no funeral do seu ente querido ou que de outro modo se associaram à sua dor. Comunicam que a missa de 7.º dia será celebrada quinta-feira, dia 24 de setembro, pelas 19 horas, na Igreja Paroquial de Anta. Desde já agradecem a todos quantos participarem nesta Santa Eucaristia.

A família

Anta, 24 de setembro de 2015



AGÊNCIA FUNERÁRIA DE MARIA DE LOURDES - Anta - Espinho - Tlf. 227340609 - Tlm. 966225173

Funerária N.ª S.ª d'Ajuda, Lda.



Sancebas e Luís Alves

30 anos

Desde 1985, consigo nos momentos
mais difíceis da sua vida

Obrigado pela sua preferência

Rua 20, n.º 887 - ESPINHO - Tel.: 22 734 51 29 / 91 773 80 92

† Maria Alice dos Santos Esteves Miguel

Missa do 4.º Aniversário do falecimento

Seu marido, filhos e restante família vêm comunicar que será celebrada missa por alma do seu ente querido, dia 26, sábado, pelas 19 horas, na Igreja Matriz de Espinho. Desde já agradecem a quem comparecer.

Espinho 24 de setembro de 2015

FUNERÁRIA N. S. D'AJUDA - SANCEBAS E LUÍS ALVES - ESPINHO - TEL. 22 734 51 29



† Balsamina Dias Félix

Missa do 3.º Aniversário
do falecimento

Seu marido, filhos e netos vêm, por este meio, comunicar às pessoas de suas relações e amizade que será celebrada missa por alma do seu ente querido, dia 27, domingo, às 10 horas, na Igreja Paroquial de Paramos. Desde já agradecem a quem comparecer.



† Manuel Augusto Leão Saraiva

Agradecimento
e Missa de 7.º Dia

Sua esposa, filhos e restante família vêm agradecer às pessoas que se dignaram a tomar parte no funeral do seu ente querido ou que de outro modo se associaram à sua dor. Informam que a missa de 7.º dia se celebra hoje, quinta-feira, pelas 19 horas, na Igreja Matriz de Espinho, agradecendo a todos quantos participem na Eucaristia.

Espinho, 24 de setembro de 2015

Maria Margarida Martins Ventura Saraiva

Filipa Ventura Leão Saraiva

Pedro Ventura Leão Saraiva

FUNERÁRIA N. S. D'AJUDA - SANCEBAS E LUÍS ALVES - ESPINHO - TEL. 22 734 51 29

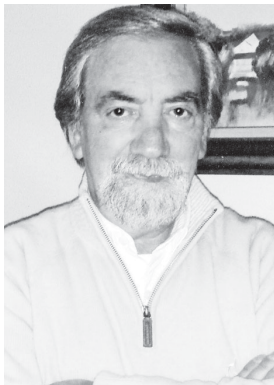

† Joaquim Milheiro da Silva Rocha

ANTA

Missa do 7.º Aniversário do falecimento

Seus filhos, noras, genro, netos e demais família vêm, por este meio, comunicar às pessoas de suas relações e amizade que será celebrada missa por alma do seu ente querido, dia 27, domingo, pelas 11 horas, na Igreja Paroquial de Anta.

Desde já agradecem a todos quantos participem na Eucaristia.

Anta, 24 de setembro de 2015

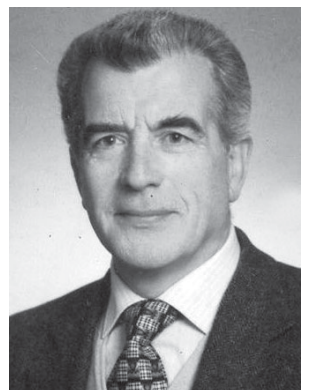

FUNERÁRIA N. S. D'AJUDA - SANCEBAS E LUÍS ALVES - ESPINHO - TEL. 22 734 51 29

† D. Almerinda de Jesus

ANTA - ESPINHO (Rio da Pedra)

Agradecimento e Missa de 7.º Dia

Seus filhos, noras, netos, bisnetos e restante família vêm, por este meio, agradecer a todas as pessoas de suas relações e amizade que tomaram parte no funeral da sua ente querida ou que de outro modo se associaram à sua dor. Comunicam que a missa de 7.º dia será celebrada terça-feira, dia 29 de setembro, pelas 19 horas, na Igreja Paroquial de Anta. Desde já agradecem a todos quantos participarem nesta Santa Eucaristia.

A família

Anta, 24 de setembro de 2015



AGÊNCIA FUNERÁRIA DE MARIA DE LOURDES - Anta - Espinho - Tlf. 227340609 - Tlm. 966225173

† Rosa de Oliveira Couto

(Pisco)

Agradecimento e Missa de 7.º Dia

Seus filhos, nora, genros, netos, bisnetos e restante família vêm agradecer às pessoas que se dignaram a tomar parte no funeral do seu ente querido ou que de outro modo se associaram à sua dor. Informam que a missa do 7.º dia será celebrada dia 29, terça-feira, pelas 19 horas, na Igreja Matriz de Espinho, agradecendo a todos quantos participem na Eucaristia.

Espinho, 24 de Setembro de 2015

Isabel Duarte

Albina Duarte

Augusta Duarte

António Duarte

Zeza Amaral

Luís Rodrigues

Mário Costa

Fernando Gonçalves



FUNERÁRIA N. S. D'AJUDA - SANCEBAS E LUÍS ALVES - ESPINHO - TEL. 22 734 51 29



Grande susto em Paramos!

Menino ingere boga de figueira-do-diabo e adoece gravemente

Na tarde de quinta-feira, Eduardo Magalhães, de 9 anos, ingeriu uma boga de figueira-do-diabo, na zona exterior da horta comunitária do Bairro da Quinta, em Paramos, e à noite os pais tiveram de solicitar os serviços de urgência do Hospital Santos Silva, em Gaia, onde esteve até sábado e viria a ser internado de novo entre segunda e terça-feira.

A mãe (Ana Paula) julgava que se tratava de uma reação alérgica a uma flor que a criança tinha trazido para casa, mas após sucessivos e longos exames, foi apurada a causa.

“Datura stramonium”, também conhecida como trombeta, trombeteira, estramônio, figueira-do-demo, figueira-do-diabo, figueira-do-inferno, figueira-brava e zabumba, é uma erva venenosa utilizada secularmente como tóxico e erva medicinal. Considerada altamente perigosa para o consumo humano, a ingestão do suco e sementes ou do chá feito a partir das suas folhas envenena o organismo humano e pode ter efeitos muito fortes e graves.

Lúcio Alberto

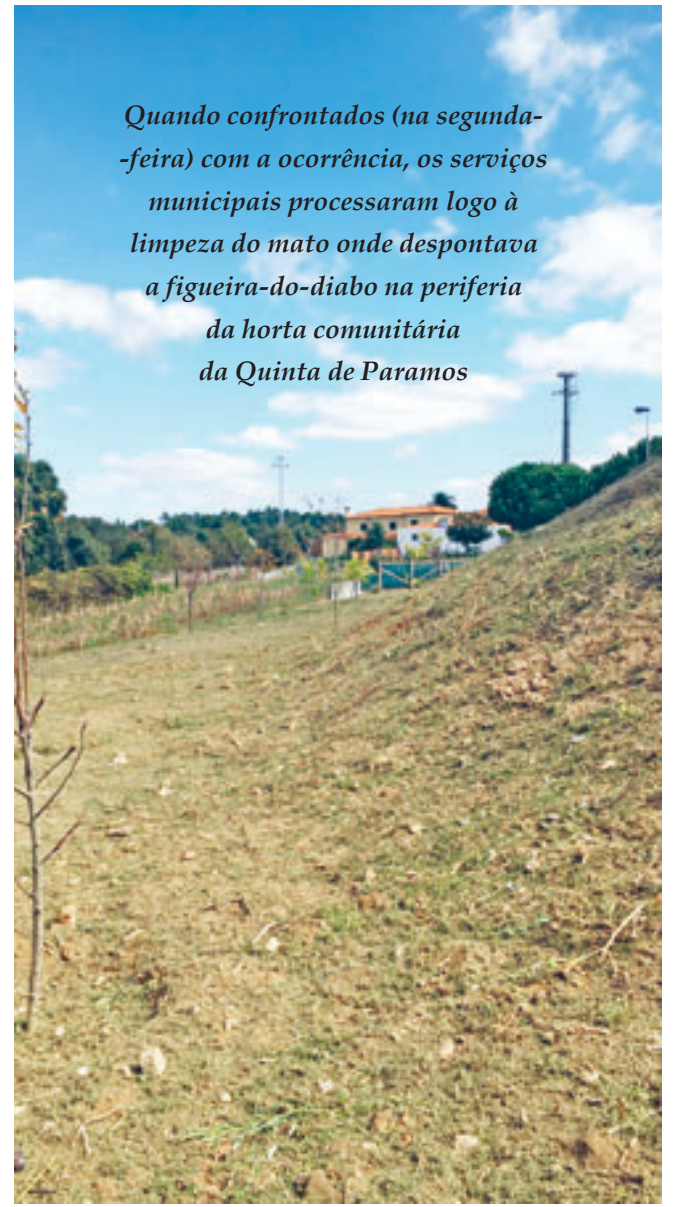

Quando confrontados (na segunda-feira) com a ocorrência, os serviços municipais processaram logo à limpeza do mato onde despontava a figueira-do-diabo na periferia da horta comunitária da Quinta de Paramos

ESPECIALIDADES

andrologia
anestesiologia
cardiologia
cirurgia geral
cirurgia pediátrica
cirurgia plástica
cirurgia vascular
dermatologia
endocrinologia
endocrinologia pediátrica
gastroenterologia
ginecologia
maternidade
medicina geral e familiar
medicina interna
nutrição
obstetrícia
ortopedia
ortopedia pediátrica
otorrinolaringologia
otorrinolaringologia pediátrica
pediatria
pneumologia
procriação medicamente assistida
psicologia
psicologia pediátrica
psiquiatria
terapia da fala
terapia da fala pediátrica
tratamento infertilidade
urologia



tel.: 227 330 960
www.coge.pt

2º ANIVERSÁRIO Eurobaviera Store Espinho

Visite-nos e descubra as muitas surpresas que temos para si!!

- Nova Imagem
- Mais de 100 m2 de área de venda
- Mais Produtos
- Muitas Promoções
- Insufláveis
- Brindes
- Música
- ... e muito mais!!!

Grande Reabertura
26 de Setembro*



Porque a festa é nossa mas os presentes são para si!!

Visite-nos no Facebook



Use o seu Smartphone

Venda ao Público
Preços de Revenda
Zona Industrial de Silvalde
227323026
www.eurobaviera.com
Fabricante de Círios



* Aberto das 9h00 às 18h00



Em Espinho,
a tradição tem um nome

