DEFESA DE ESPINHO

PUBLICAÇÕES PERIÓDICAS
AUTORIZADO A CIRCULAR EM INVÓLUCRO FECHADO DE PLÁSTICO OU PAPEL PODE ABRIR-SE PARA VERIFICAÇÃO POSTAL
DE02152012GSCP/SNC

ctt correios
TAXA PAGA
PORTUGAL
ESPINHO

Av.ª 8, n.º 456 - 1.º - Sala R
APARTADO 39 – 4501-853 ESPINHO Codex
Telef. 22 734 15 25 • Fax 22 731 99 11
Email: defesadeespinho@mail.telepac.pt

Diretor: LÚCIO ALBERTO □ Fundador: BENJAMIM COSTA DIAS □ Semanário □ Ano 84 □ Número 4385 □ Quinta-feira, 21/abril/2016 □ Preço: €0,65 (Incluindo IVA)

SETE DÉCADAS

Tapeçarias Ferreira de Sá – sucesso de uma família

Foto MANUEL PROENÇA

páginas 2, 3 e 4

"Uma confusão que está a ser feita de propósito e de má-fé"

Pinto Moreira e o "caso" do direito de propriedade do terreno da Escola da Seara

página 7

Concelhia do PS contesta Executivo da Câmara

página 6

Iniciados tigres campeões distritais de futebol

página 17

PUB.

84 anos de serviço público

SETE DÉCADAS

Tapeçarias Ferreira de Sá – sucesso de uma família

A mais antiga empresa nacional na produção de tapeçarias tradicionais comemora 70 anos. Tapeçarias Ferreira de Sá, um sucesso de gerações de uma família que dinamiza a atividade socioeconómica do concelho de Espinho com uma unidade fabril sediada em Silvalde.

Foto MANUEL PROENÇA

"Ferreira de Sá nas sete partidas do Mundo" – pensamento deixado pelo arquiteto Siza Vieira na presença de Cristina e Fernanda Barbosa

Lúcio Alberto

Uma referência internacional, em constante inovação e expansão por esse mundo for com o selo de garantia de qualidade, destacando-se, inclusive, na produção de carpetes personalizadas e à medida dos seus clientes. A opção pelas tecnologias dos novos tempos não descura o recurso a processos artesanais tão característicos da tradição portuguesa. Fundada a 25 de abril de 1946 por Joaquim Ferreira de Sá, a então pequena empresa familiar evoluiu para o mundo, como confere o apreço granjeado em mercados cada vez mais competitivos e exigentes. Bradley Cooper, Sharon Stone, Putin e François-Henri Pinault são apenas alguns dos nomes sonantes de clientes que elegeram a marca Ferreira de Sá.

E se, de facto, a empresa foi projetada e erguida por um grande visionário, a atualidade é resultante da mudança de estratégia para um "segmento de luxo", assumida pela terceira geração numa grande visão para impulsionar o crescimento. Fernanda Barbosa, engenheira têxtil, é um dos rostos da atualidade, juntamente com a engenheira Cristina Barbosa, o gestor Joaquim Barbosa e o arquiteto Nuno Barbosa. Um orgulho para os pais Fernando Barbosa e Carlinda Ferreira de Sá Barbosa e para a irmã Antonieta Barbosa, médica do Centro de Saúde de Anta.

Entre um vasto registo de referências, as carpetes Ferreira de Sá são feitas à mão, por medida, cor e desenho, não havendo duas peças iguais.

Mas outro dado justifica também amplo destaque: a empresa foi distinguida com o Prémio PME Excelência 2015. Qualidade do desempenho, crescimento sustentado e solidez, virtudes que fazem jus ao conceito (em 1946) do fundador Joaquim Ferreira de Sá.

Sete décadas depois destaca-se, em cariz social, um programa comemorativo agendado para a tarde do feriado de segunda-feira, no FACE – Fórum de Arte e Cultura de Espinho.

"A empresa está a crescer e sinto uma profunda alegria e uma emoção muito grande"

Carlinda e Fernando Barbosa acreditam na atual gestão das Tapeçarias Ferreira de Sá

Carlinda Ferreira de Sá Barbosa, filha do fundador, Joaquim Ferreira de Sá, acabou por ficar com a empresa, após a morte de seu pai. O seu marido Fernando Barbosa, em determinada altura, de médico da empresa assumiu a gestão da Tapeçarias Ferreira de Sá, confiando-a, depois, a terceiros. Mais tarde, com a sua filha Fernanda Barbosa já formada em Engenharia Têxtil, depois de ter passado por uma experiência profissional no ramo na conhecida empresa Coelima, Fernando Barbosa e Carlinda Barbosa entregaram-lhe a empresa. A medida levou a uma extraordinária recuperação financeira e ao prestígio, que levou as 'Ferreira de Sá' a todo o mundo.

Manuel Proença

"Casei em 1963 e o meu sogro pediu-me para colaborar prestando Medicina do Trabalho na empresa. Arranjamos um pequeno consultório e, passados alguns anos, adquiri a especialidade de Medicina do Trabalho por idoneidade", contou Fernando Barbosa.

"Nunca tinha estado a trabalhar numa empresa do género e, lentamente, fui-me integrando nela. Conheci as Tapeçarias Ferreira de Sá numa altura em que só havia teares manuais.

Além disto, exercia as minhas funções como médico de Clinica Geral e Anestesista nos hospitais de Santo António, Espinho e S. Paio de Oleiros", recordou o médico.

Entretanto, "o falecimento do meu sogro acabou por ser uma grande 'machadada' em todos nós! Acabei por ter mais responsabilidades na empresa porque a minha sogra ficou sozinha e vi a necessidade de a apoiar. Não tinha conhecimento para gestão administrativa da empresa e, por isso, confiava nas pessoas que a geriam. No entanto, a minha presença acabou por ter muita influência na situação atual, pois entendo que os donos devem estar sempre presentes. E quando os meus filhos assumiram a gestão, a empresa cresceu imenso. Senti um orgulho muito grande e tive a certeza de que estava em boas mãos".

Fernando Barbosa entende que "o facto de a minha filha Fernanda ter tirado a licenciatura em Engenharia Têxtil veio a ser muito bom para a empresa. A Fernanda dedicou-se com amor e alma às Tapeçarias Ferreira de Sá. Isso foi primordial para que a empresa se encontre na situação em que se encontra atualmente. O Joaquim Carlos veio depois e os meus outros filhos também. Eles muito têm contribuído para o sucesso das Tapeçarias Ferreira de Sá pois complementam-se".

Fernando Barbosa diz que "nunca pedi aos meus filhos para virem para as Tapeçarias Ferreira de Sá; eles é que tiveram a vontade de o fazer".

Por fim, Fernando Barbosa acha que "a empresa está a crescer e sinto uma profunda alegria e uma emoção muito grande. Gostaria que os meus netos fizessem aquilo que a minha filha Fernanda Maria fez. Ela agarrou a empresa com alma e coração".

Por sua vez, Carlinda Ferreira de Sá Barbosa, espelha o orgulho de seus fi-

REPORTAGEM
GRANDE DESTAQUE

Carlinda Ferreira de Sá Barbosa: "chegamos a ter cerca de duas centenas de trabalhadores e até havia um autocarro que ia a Santa Maria da Feira buscar algumas pessoas para virem trabalhar para cá!"

Foto MANUEL PROENÇA

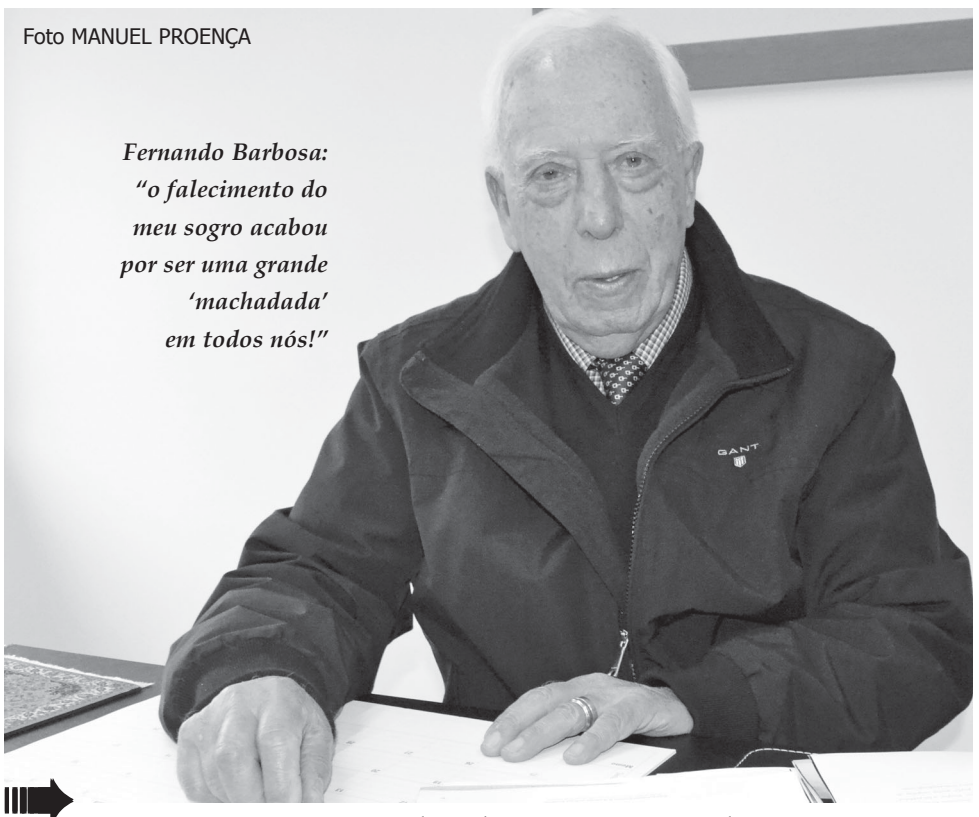

Foto MANUEL PROENÇA

Fernando Barbosa: "o falecimento do meu sogro acabou por ser uma grande 'machadada' em todos nós!"

Foto MANUEL PROENÇA

Joaquim Barbosa: "cada vez mais dedicamo-nos à exportação, apostando em fatores determinantes como a inovação na empresa, flexibilidade, qualidade e capacidade de resposta"

"Inovação e qualidade"

Joaquim Barbosa, gestor das tapeçarias Ferreira de Sá, explica o sucesso no mundo das exportações

Joaquim Barbosa é um dos gestores das Tapeçarias Ferreira de Sá. Neto do fundador da empresa, membro da terceira geração, admite que "nem sempre foi fácil a vida das Tapeçarias Ferreira de Sá. Eu já cá estou há quase 20 anos e quando cá cheguei a empresa atravessava por grandes dificuldades. Houve uma evolução positiva ao longo desta última década e, neste momento, estamos muito bem colocados no mercado, nomeadamente no segmento alto".

Manuel Proença

lhos estarem à frente da empresa que seu pai lhe deixara.

Carlinda Barbosa recorda que "quando o meu pai fundou as Tapeçarias Ferreira de Sá eu tinha seis anos. Ouvia as conversas dos meus pais em casa. Eles eram pessoas excecionais e conseguiram que a empresa crescesse imenso. Chegamos a ter cerca de duas centenas de trabalhadores e até havia um autocarro que ia a Santa Maria da Feira buscar algumas pessoas para virem trabalhar para cá!"

Carlinda Barbosa não se quer lembrar de um período menos bom nas Tapeçarias Ferreira de Sá, uma fase que deixou marcas negativas, sobretudo a nível de gestão, mas recorda com grande emoção a passagem para a sua filha, Fernanda Barbosa:

"Em determinada altura, já muito tempo depois de o meu ter falecido, entendi que deveria ser a minha filha, Fernanda, a estar à frente da Tapeçarias Ferreira de Sá. Foi ela que colocou a empresa no patamar que está hoje. Sempre acreditei que a empresa poderia chegar muito longe e ela conseguiu-o com a sua dedicação e com todas as suas extraordinárias qualidades e inteligência".

Ainda emocionada, a herdeira das Tapeçarias Ferreira de Sá, reconhece o valor e o trabalho dos seus filhos nas Tapeçarias Ferreira de Sá e revela que "o grande segredo para que os meus filhos se dessem tão bem foi a educação que eles tiveram".

Para Carlinda Barbosa, "o meu marido também foi um grande apoio, quer para mim e para a educação dos filhos, quer para a empresa".

Carlinda Barbosa ainda hoje sente o orgulho de ter a sua família unida. A sua casa está sempre cheia – com filhos, genros, noras e netos:

"Todos os dias tenho os meus filhos em minha casa. Somos uma família muito unida e, por isso, sinto-me muito feliz".

Finalmente, quanto ao futuro:

"Os meus netos ainda são muito pequeninos. Os filhos da Fernanda é que poderão, um dia, querer dar continuidade, em primeiro lugar, à gestão da empresa. Mas talvez fosse bom ganharem experiência fora para depois poderem tomar conta das Tapeçarias Ferreira de Sá", conclui.

Para Joaquim Barbosa "sempre foi filosofia de empresa chegar ao segmento alto, pois quando há crises financeiras é o menos atingido. As nossas vendas têm vindo a aumentar cerca de 20% por ano. Cerca de 90% do nosso trabalho é para exportação, o que acaba por ser uma mais-valia. Porém, no mercado interno a procura ressentiu-se".

Para Joaquim Barbosa, o sucesso da empresa e o envolvimento dos irmãos "não é obra do acaso. A educação que a minha mãe deu aos filhos foi orientada no sentido de um dia estarmos na liderança da empresa. Por outro lado, a minha irmã, Fernanda, licenciou-se em Engenharia Têxtil. Ela tem grandes capacidades e tem demonstrado, ao longo destes anos grande competência. Eu entrei depois de licenciado em Gestão e, por isso, também fui orientado para os negócios da família".

No entender de Joaquim Barbosa, "a empresa tinha as suas dificuldades e que foram ultrapassadas com os nossos conhecimentos, dedicação, determinação e persistência. Isto foi determinante para conseguirmos levar por diante esta obra e esta tarefa".

Joaquim Barbosa recorda que "em tempo de crise, e no nosso negócio, aquilo que aconteceu foi o inverso do generalizado em Portugal. Em 2009 tínhamos 70 trabalhadores e, passados sete anos, passamos para 140 colaboradores. A razão é simples: cada vez mais dedicamo-nos à exportação, apostando em fatores determinantes como a inovação na empresa, flexibilidade, qualidade e capacidade de resposta. Isto foi muito importante para o sucesso da empresa.

Por outro lado, ao empregarmos cerca de 140 pessoas, cumprimos a nossa função social e temos uma representatividade muito importante no concelho de Espinho e na freguesia de Silvalde, a nível de empregabilidade. Nestes últimos seis anos, com a duplicação de trabalhadores, demonstra-se que a empresa está a crescer. Não queremos parar por aqui. Estamos a terminar a construção de um armazém onde iremos introduzir novas máquinas e mais colaboradores".

Joaquim Barbosa lembra que a Tapeçarias Ferreira de Sá "ainda é uma Pequena e Média Empresa (PME), mas o futuro o dirá se nos iremos manter ou não. Nós queremos crescer. Entendo que as empresas devem crescer sustentadamente. Acho, também, que não nos devemos manter numa zona de conforto, porque aquelas que se mantêm por aí acabam por se extinguir. Temos os estatutos de 'PME Líder ' e 'PME Excelência' o que, só por si, reflete o trabalho que temos desenvolvido".

O segundo da terceira geração da família a entrar na empresa revela que "o facto de nós, irmãos, nos darmos tão bem, é fruto do trabalho dos meus pais. A primeira escola é em casa! Isso contribuiu muito e é notória na nossa união, como irmãos. Isso faz parte do nosso sucesso. Esse é um dos nossos 'segredos' que contribui para a harmonia e sustentabilidade do negócio".

De resto, Joaquim Barbosa salienta que a Tapeçarias Ferreira de Sá já trabalhou com "as maiores marcas a nível mundial, com os melhores designers, grandes referências no mundo da decoração. Estamos no mundo. Vemos carpetes Ferreira de Sá em qualquer parte do mundo – iates, aviões, palácios, casas de atores e cantores, etc.. Somos uma referência mundial a nível de tapeçarias. Isto é, também, um reconhecimento".

Por fim, Joaquim Barbosa fez questão de "agradecer aos meus pais porque sempre contribuíram para o sucesso da empresa e apoiaram-nos. Espero que o negócio continue e que as gerações vindouras lhe deem seguimento".

84 anos de serviço público

"Sinto grande confiança nos meus irmãos"

Antonieta Barbosa, a mais velha dos irmãos, é médica na Unidade de Saúde Familiar de Anta e não participa na gestão da empresa

Foto MANUEL PROENÇA

Antonieta Barbosa: "a nossa vivência de infância sempre foi muito ligada às Tapeçarias Ferreira de Sá"

Antonieta Barbosa é a mais velha dos cinco irmãos e a única que, até agora, ficou de fora da gestão das Tapeçarias Ferreira de Sá, única e exclusivamente por razões que se prendem com a sua profissão. Médica na Unidade de Saúde Familiar de Anta, Antonieta Barbosa reconhece que "as Tapeçarias Ferreira de Sá estavam sempre presentes no meu dia-a-dia. Tinha a noção daquilo que se estava a passar na fábrica. Visitava a fábrica e sabia quais eram os teares. Tudo o que estava na ali pertencia-nos a todos um bocado. As pessoas entravam em casa da minha avó e um dos temas de conversa era sempre as Tapeçarias Ferreira de Sá", recorda.

Manuel Proença

Embora tendo o seu pai médico, Antonieta Barbosa diz que "nunca me influenciou para seguir Medicina. Entendi que seria uma boa opção para a minha vida. Mais tarde, achei que a Medicina Geral e Familiar seria uma boa especialidade e fiquei efetiva em Espinho, na Unidade de Saúde Familiar de Anta, onde me encontro até hoje".

Antonieta Barbosa não esconde que "sinto grande confiança nos meus irmãos porque desde logo me apercebi que havia um carinho e uma atenção muito especial por esta empresa. Não tenho dúvidas de que estão bem integrados na 'Ferreira de Sá', como eu estaria se cá estivesse. Mas mesmo fora da minha área da Medicina acho que conseguiria fazer cá um bom trabalho juntamente com eles. Aliás, a nossa vivência de infância sempre foi muito ligada às Tapeçarias Ferreira de Sá. Sei falar dos tapetes e de muitos colaboradores desta empresa. Sei para onde vendemos e quais foras as nossas grandes obras. Esta empresa faz parte de mim.

Tenho um grande orgulho por as Tapeçarias Ferreira de Sá terem grande projeção nacional e internacional. Isso resultou de um grande esforço e empenho da família".

Antonieta Barbosa diz que "não sei se a quarta geração irá estar cá nesta empresa. Resultou muito bem até à terceira geração porque estamos juntos todos os dias. Mas o futuro o dirá!..."

E conclui:

"Gostaria que os meus irmãos sigam o caminho que está a ser feito e que continuem a dedicar-se com carinho às Tapeçarias Ferreira de Sá. Gostaria de dizer a todos os colaboradores: muito obrigada, pois é graças a eles que as Tapeçarias Ferreira de Sá têm esta posição no mercado".

REPORTAGEM
GRANDE DESTAQUE

Foto MANUEL PROENÇA

Luís Abreu (alcatifador): "lido com pessoas simples e humildes, disponíveis a ajudar-nos; gosto muito de trabalhar para esta empresa e gosto, sobretudo, daquilo que faço"

Foto MANUEL PROENÇA

Fernanda Carvalho (encarregada da fábrica): "antigamente trabalhava-se com medidas iguais, mas agora não – é como se de uma alfaiataria se tratasse"

Foto MANUEL PROENÇA

Tiago Silva (colaborador): "já vi coisas que nunca pensei ver numa carpete – rostos de pessoas, o pavão – projetos lindíssimos"

"Tudo o que nos dão para a mão somos capazes de o fazer"

Funcionários sentem orgulho do trabalho que executam

As Tapeçarias Ferreira de Sá dão trabalho a cerca de centena e meia de pessoas, a maioria de Espinho e de concelhos limítrofes.

Luís Abreu é alcatifador das Tapeçarias Ferreira de Sá há uma década. Trabalha na colocação de carpetes e alcatifas, uma arte difícil e que tem pouca mão-de-obra.

"A nossa tapeçaria não é de colocação simples e não é muito maleável, pois tem uma boa espessura de pelo e uma grande rigidez. Quem coloca estas alcatifas, em grande parte, não sabe como cortar o nosso material, nem assentá-lo. É por isso que, muitas das vezes, os nossos clientes pedem para que sejamos nós a fazê-lo", explicou Luís Abreu.

"Eu já executei muitos trabalhos no estrangeiro, nomeadamente no Azerbaijão, Kuwait, Alemanha, França, Espanha, etc.. Os clientes, por norma, são muito exigentes, mas nós somos ainda mais exigentes do que eles quanto ao rigor com que fazemos as tapeçarias e como as aplicamos. Não queremos que haja qualquer reclamação quer do produto, quer do nosso trabalho", sublinha aquele colaborador das Tapeçarias Ferreira de Sá.

Luís Abreu reconhece que o seu trabalho acaba por ser facilitado quer "pelo nosso vendedor, quer pelo arquiteto Nuno Barbosa que trazem tudo pronto no que respeita a medidas. Por isso, quando o material sai da fábrica já vem de forma a o podermos cortar e aplicar no local".

Luís Abreu não esconde, por isso, que se trata de um trabalho de uma grande equipa e que é sempre reconhecido pela CEO da empresa:

"Muitas das vezes ainda não cheguei a Portugal e a engenheira Fernanda Barbosa já sabe que o cliente está satisfeito com o trabalho".

Por tudo isto, aquele colaborador das Tapeçarias Ferreira de Sá afirma que "desde o primeiro dia em que vim para cá sempre gostei de cá trabalhar. Lido com pessoas simples e humildes, disponíveis a ajudar-nos. Gosto muito de trabalhar para esta empresa e gosto, sobretudo, daquilo que faço".

Luís Abreu começou "a trabalhar com 12 anos de idade. Colava papel de parede e alcatifas, pois era aquilo que se usava muito na altura. Quando vim para as Tapeçarias Ferreira de Sá já era alcatifador".

Para ele, "ser alcatifador nasce com a pessoa. Já me têm acompanhado alguns colegas, mas eles mesmo têm receio de fazer o trabalho. Como qualquer arte, tem de se ter gosto pelo que se faz. Quando os jovens vão comigo eu estou sempre pronto a ensinar esta arte, pois não tenho segredos. Quem gostar de aprender, eu terei muito gosto em ensinar", conclui.

Por sua vez, Fernanda Carvalho trabalha na empresa há 18 anos e há 50 anos em tapeçarias.

"Comecei a trabalhar como operária. Fui 'moça' e ao fim de três meses passei para o tear, com 11 anos", recorda.

"Esta é uma arte difícil e quem nela trabalha tem de gostar. Todas as minhas colegas da altura saíram e só eu é que fiquei nos tapetes", diz Fernanda Carvalho, que hoje é a encarregada da fábrica.

"Cada carpete é uma carpete e, por isso, temos de estar concentradas naquilo que estamos a fazer, nomeadamente nas medidas e escalas. O tapete é feito por partes e cada uma de nós faz uma dessas partes", explica.

Segundo Fernanda Carvalho, "antigamente trabalhava-se com medidas iguais, mas agora não. É como se de uma alfaiataria se tratasse. Cada peça tem a sua medida, as cores e os padrões.

Tudo o que nos dão para a mão somos capazes de o fazer. Apenas necessitamos de um desenho".

Fernanda Carvalho não esconde que sente orgulho "quando nos mostram as fotografias das carpetes colocadas nos espaços para onde foram desenhadas. Ficamos muito contentes".

E é fácil, para quem produz as peças, reconhecê-las:

"Uma vez vi, através da televisão, carpetes nossa na Assembleia da República. Reconheci-as de imediato. Mas há carpetes nossas no Palácio de Belém".

Finalmente, Fernanda Carvalho deseja que "as Tapeçarias Ferreira de Sá que continuem com grande sucesso. Espero que trabalhemos sempre em grupo tal como o temos feito até agora".

Por fim, Tiago Silva é um jovem colaborador da empresa.

"Trabalho aqui há quatro anos. Já passei pelo armazém e agora estou junto dos designers.

Na altura estava desempregado e ouvi falar nas Tapeçarias Ferreira de Sá. Na primeira entrevista fui selecionado e comecei logo a trabalhar. Foi muito bom para mim".

Para o jovem colaborador das Tapeçarias Ferreira de Sá, "esta é uma empresa estável e com nome no estrangeiro e em Portugal. Temos sempre muito trabalho, o que é muito bom".

Tiago Silva diz que "já vi coisas que nunca pensei ver numa carpete – rostos de pessoas, o pavão – projetos lindíssimos".

E conclui:

"Todos os que cá trabalham fazem um esforço para que os nossos produtos sejam os melhores. Com trabalho, esforço e dedicação poderão surgir projetos enormes. Não é só a empresa que brilhará, mas também os seus trabalhadores. Todos ganharemos com isso".

Manuel Proença

Visita de descendentes de Joaquim Caetano Pereira emigrado para o Brasil em 1901, cuja história se cruza por laços de sangue e raízes familiares com o atual presidente da Câmara Municipal de Espinho

O centenário Armando Pais Lopes

Armando Pais Lopes festejou 100 anos na pretérita semana.

Reside em Espinho há cerca de vinte anos e nasceu em Sandim, em 13 de abril de 1916. Foi professor em Resende, Mozelos, Grijó – onde foi diretor da escola durante trinta anos – e Porto. Deu aulas na Escola do Magistério Primário do Porto e na Telescola.

Reformou-se em 1979, com 45 anos de serviço.

Foi homenageado pela Câmara de Gaia e vários alunos, entre eles o comendador Américo Amorim.

Raízes de Anta e Espinho no Brasil

Livros de Maria Brêtas Pereira oferecidos à Biblioteca Municipal

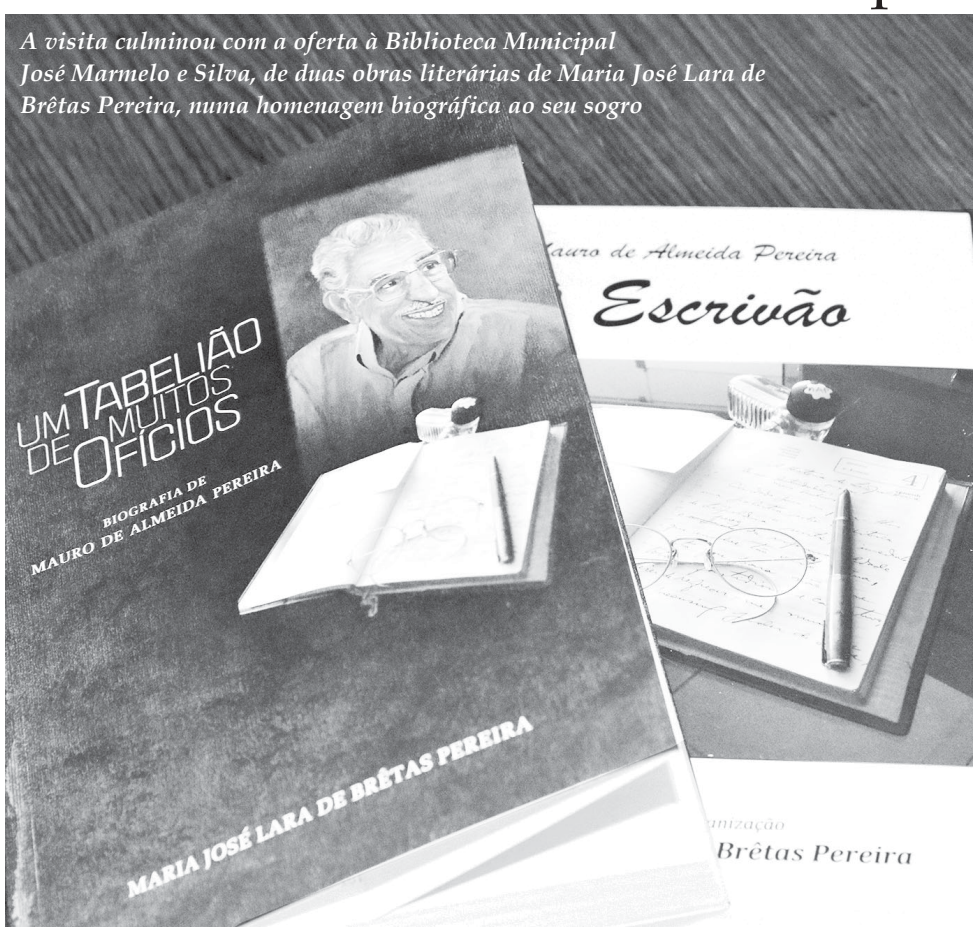

A visita culminou com a oferta à Biblioteca Municipal José Marmelo e Silva, de duas obras literárias de Maria José Lara de Brêtas Pereira, numa homenagem biográfica ao seu sogro

Pinto Moreira recebeu nos Paços do Concelho, descendentes de Joaquim Caetano Pereira, um emigrante espinhense que em 1901 deixou Anta e tornou-se um empreendedor em Minas Gerais, no Brasil.

O jovem na época ali constitui empresas e família. Um dos seus filhos, Mauro de Almeida Pereira, tornou-se uma figura notável na cidade brasileira de Leopoldina como escrivão, benemérito, jornalista, secretário municipal e figura imprescindível nas manifestações culturais e recreativas na primeira metade do século passado.

A história de Mauro de Almeida Pereira e do seu pai Joaquim Caetano Pereira cruza-se por laços de sangue e raízes familiares com o atual presidente da Câmara Municipal de Espinho.

"O Escrivão" e "Um Tabelião de Muitos Ofícios" são dois belos livros biográficos escritos por Maria José Lara de Brêtas Pereira numa homenagem ao seu sogro, onde assinala todo um percurso de vida e as ligações familiares a Espinho e à freguesia de Anta.

A autora e membros da sua família vieram a Portugal e fizeram questão de oferecer ao presidente da Câmara e à Biblioteca Municipal José Marmelo e Silva exemplares das duas obras de excelente qualidade fotográfica e biográfica.

Editorial

Lúcio Alberto

MULHERES MIGRANTES

"Nenhuma pessoa é estrangeira numa sociedade que vive os direitos humanos", eis o conceito enraizado e supra defendido no seio da (associação) Mulher Migrante, por sinal, dinamizada por três mulheres espinhenses de referência (e na circunstância assinaladas pela ordem alfabética): Arcelina Santiago, Graça Guedes e Manuela Aguiar.

Trata-se de um projeto que já atravessou o Atlântico e, numa dimensão ainda ampla e visível, alastrou-se, em cooperação com outras associações, pelas comunidades portuguesas espalhagadas pelo mundo. O objetivo prioritário é apoiar à integração das mulheres nos países onde vivem e defender os seus direitos de participação social, económica e politica, sem descurar a potenciação cultural.

A afirmação da mulher (migrante) é (ou devia ser), de facto, a noção generalizada de que "nenhuma pessoa é estrangeira numa sociedade que vive os direitos humanos"…

Secretário de Estado em evento da Associação Mulher Migrante

Comemorações do Dia da Comunidade Luso-Brasileira na Biblioteca Municipal com colóquio e exposição

O dia 22 de abril, o dia em que, em 1500, Cabral avistou terra brasileira, foi oficialmente designado Dia da Comunidade Luso-Brasileira e tem inspirado comemorações anuais, sobretudo por iniciativa das grandes associações portuguesas do Brasil e dos elos clubes das comunidades lusíadas, nos dois países - ou seja, por parte da sociedade civil, contando, em regra, com o alto patrocínio de entidades públicas. É este o modelo que a Associação de Estudo, Cooperação e Solidariedade Mulher Migrante se propõe continuar, promovendo em Espinho, em colaboração com o jornal "As Artes entre as Letras" e a Câmara Municipal e com a participação do secretário de Estado das Comunidades Portuguesas, José Luís Carneiro, o Colóquio Comunidade Luso Brasileira: diálogo multissecular e multicultural numa língua comum, reservado para a sala polivalente da Biblioteca Municipal José Marmelo e Silva.

No colóquio moderado por Manuela Aguiar serão conferencistas o jornalista e escritor Daniel Guerra ("O descobrimento do Brasil… por D. João II") e os professores catedráticos Eugénio dos Santos ("D. Pedro: do Brasil reino, ao Brasil independente") e Arnaldo Saraiva ("A literatura brasileira de cordel"), da Faculdade de Letras da Universidade do Porto.

O secretário de Estado das Comunidades Portuguesas, José Luís Carneiro, presidirá à abertura do colóquio (às 15 horas de sexta-feira), antecedido pela abertura da exposição de pintura "Portugal Brasil – a descoberta contínua", comissariada por Constância Nery.

Entretanto, no final do colóquio, haverá o lançamento das publicações da Associação de Estudo Mulher Migrante, coordenadas por Maria Manuela Aguiar, Graça Guedes e Arcelina Santiago, "Entre Portuguesas 2015 – Maria Barroso na nossa memória" e "Separata sobre o Encontro Expressões Femininas de Cidadania – a Mulher Portuguesa no Recife", realizado no Gabinete Português de Leitura do Recife, em novembro de 2013, que será apresentada por Berta Souza Guedes Santana, associada da de Estudo e responsável pela sua organização.

Foram convidadas a estar presentes a Universidade Sénior de Espinho e os agrupamentos de escolas Manuel Laranjeira e Gomes de Almeida, num evento "com entrada livre a todos quantos pretendam assistir."

Há recolha de lixo na segunda-feira

Não obstante o feriado de 25 de abril, a recolha de lixo irá processar-se na segunda-feira.

Mas no domingo, como é habitual, não haverá recolha de lixo no concelho.

Entretanto, não haverá recolha de lixo no feriado de 1 de maio, dado tratar-se de um domingo.

Programa municipal das comemorações do 25 de Abril

As comemorações do 25 de Abril terão lugar nos Paços do Concelho com o seguinte programa:

Parada dos Bombeiros de Espinho, às 10h45, frente ao edifício da Câmara; hastear da Bandeira Nacional, às 11 horas; sessão solene na Assembleia Municipal, às 11h05.

Comemorações do 25 de abril na freguesia de Paramos

Com organização da Junta de Paramos e das coletividades da freguesia, as comemorações paramenses do 42.º aniversário do 25 de abril constam do seguinte programa:

Sessão de zumba/ginástica, às 10h30, com relaxamento final no ringue do Centro Social de Paramos) e oferta de cravo, sessão solene na sede da Junta, às 11h30, antecedida de hastear da Bandeira Nacional e seguida de atuação da Banda União Musical Paramense e largada de pombos.

Caminhada Liberdade e Igualdade em Silvalde

No âmbito das comemorações do 42.º aniversário do 25 de Abril, a Junta de Freguesia de Silvalde assinala a efeméride com mais uma edição da Caminhada Liberdade e Igualdade, uma iniciativa de cariz solidário.

À semelhança das edições anteriores, a comunidade é convidada a participar e pode inscrever-se na secretaria da Junta de Freguesia, ou nas coletividades e comércio aderentes até sexta-feira.

O programa silvaldense do feriado de segunda-feira será encetado às 9 horas, no largo da Junta de Freguesia, com sessão solene e largada de pombos, seguindo-se uma aula de ginástica de aquecimento (10 horas) e a Caminhada Liberdade e Igualdade (10h30). Para as 15 horas está marcada a final do Torneio 25 de Abril em futebol.

PCP de Espinho comemora 25 de Abril

A Comissão Concelhia de Espinho do Partido Comunista Português vai celebrar o 42.º aniversário da Revolução de 25 de Abril de 1974, convidando "militantes, simpatizantes e democratas em geral a associarem-se aos seguintes momentos":

Concentração evocativa da Revolução dos Cravos, à 13 horas, junto ao monumento ao 25 de Abril.

Almoço comemorativo, às 13h30, no salão anexo ao novo Centro de Trabalho de Espinho do PCP, com a intervenção de Miguel Viegas, deputado do PCP no Parlamento Europeu.

Informações e inscrições através dos números telefónicos 227340124, 913252354 e 964283777.

Concelhia do PS contesta Executivo da Câmara no caso "Escola da Seara"

"Verdade e legalidade em defesa do interesse público e dos cidadãos"

"No passado dia 11, a Câmara Municipal de Espinho deliberou, mediante protocolo, ceder as instalações da antiga Escola da Seara ao Rancho Folclórico de Silvalde e o atual Executivo, numa postura de isolamento e falta de diálogo que lhe é típico, decidiu avançar com esta deliberação apesar dos insistentes avisos e reservas da Junta de Freguesia de Silvalde quanto à propriedade dos terrenos e do edifício", dá nota em comunicado a Concelhia do PS. "A Junta de Freguesia de Silvalde tem em sua posse documentos que comprovam que a escola da Seara é sua propriedade desde 1979, depois de uma doação da Solverde. Não só assim o determina a escritura como também a Câmara de Espinho, através de um despacho de alvará registado em nome da Junta de Freguesia, o ratifica."

"Perante este diferendo de posições entre a Junta de Freguesia de Silvalde e a Câmara de Espinho, o Partido Socialista entendeu, em nome da transparência, da verdade e da legalidade, abster-se na votação do protocolo de cedência da Escola da Seara ao Rancho Folclórico de Silvalde por não estar na posse de toda a documentação necessária para avaliar corretamente a situação e solicitou explicações adicionais que permitissem aferir a propriedade dos terrenos em causa", acrescenta a Concelhia do PS presidida por Miguel Reis. "O Partido Socialista de Espinho não vota contra tudo. Vota de acordo com os princípios da verdade e legalidade e em defesa do interesse público e dos cidadãos de Espinho."

Miguel Reis, presidente da Concelhia do PS

"Depois de uma análise cuidada do processo e tendo em consideração as informações transmitidas pela Junta de Silvalde e pela Câmara de Espinho", o Partido Socialista entende que "a Câmara de Espinho procedeu ao registo de um imóvel que foi e é propriedade da Junta de Freguesia de Silvalde, em solo e edificado, desde 1979; a Câmara de Espinho registou esse imóvel como sua propriedade com base na legislação vigente sem, no entanto, respeitar e cumprir o princípio do trato sucessivo, para além de ter omitido o titular anterior do imóvel; a Câmara de Espinho aparenta e indicia ter prestado informações incorretas a um organismo público, o que poderá ocorrer na prática do crime de burla qualificada."

"Relembrando que é considerado crime agravado ordenar a prática de crime no exercício de funções públicas, e que o artigo 9º da Lei 27/96 de 1 de Agosto prevê que qualquer órgão autárquico possa ser dissolvido quando incorra por ação dolosa em ilegalidade grave traduzida na consecução de fins alheios ao interesse público," o PS de Espinho "lamenta profundamente a decisão e a atitude tomadas pelo Executivo que em nada dignifica o cumprimento de um mandato autárquico e a defesa do interesse público."

"O Partido Socialista de Espinho não vota contra tudo. Vota de acordo com os princípios da verdade e legalidade e em defesa do interesse público e dos cidadãos de Espinho"

"Se o atual executivo estivesse menos preocupado com congressos partidários e com as câmaras da Comunicação Social talvez pudesse dar mais atenção aos problemas e ao funcionamento da autarquia"

"Salientamos que esta tomada de posição não coloca, de forma alguma, em causa o Rancho Folclórico de Silvalde, instituição de utilidade pública que o Partido Socialista preza e respeita", dá ainda nota a Concelhia do PS liderada por Miguel Reis. "De facto, a própria Junta de Freguesia de Silvalde, que sempre foi tratada pela Escola da Seara como proprietária do imóvel, tinha em curso um processo de cedência das instalações ao Rancho Folclórico."

O comunicado socialista alude ainda ao seguinte:

"Como é recorrente, o Executivo da Câmara de Espinho guia a sua intervenção em função do impacto mediático que possa ter e, nesse sentido, decidiu roubar o protagonismo à Junta de Freguesia de Silvalde, retirando-a por completo do protocolo de cedência, e chamar a si os holofotes para mais uma iniciativa que não passa de uma replicação do que faria a Junta de Freguesia de Silvalde. O que a Câmara Municipal de Espinho não contava é que os holofotes que chamou para si revelassem também um atropelo ao direito e uma enorme ilegalidade que não pode ficar impune e que tem de ter consequências sérias sobre os seus responsáveis. Se o atual executivo estivesse menos preocupado com congressos partidários e com as câmaras da Comunicação Social talvez pudesse dar mais atenção aos problemas e ao funcionamento da autarquia, evitando que fossem praticados atos ilegais que configuram a prática de crime e que constituem uma injustiça primária para Silvalde e para os seus cidadãos."

"O que está em causa é o direito e o dever de ver cumprida a legalidade dos atos públicos e reposta a verdade sobre assuntos de maior importância para o município", remata a Concelhia do PS. "Ao contrário do atual Executivo, o Partido Socialista não se move por lutas partidárias nem por estratégias eleitorais. Norteamo-nos pela defesa do interesse público e pela defesa dos interesses dos espinhenses e de Espinho."

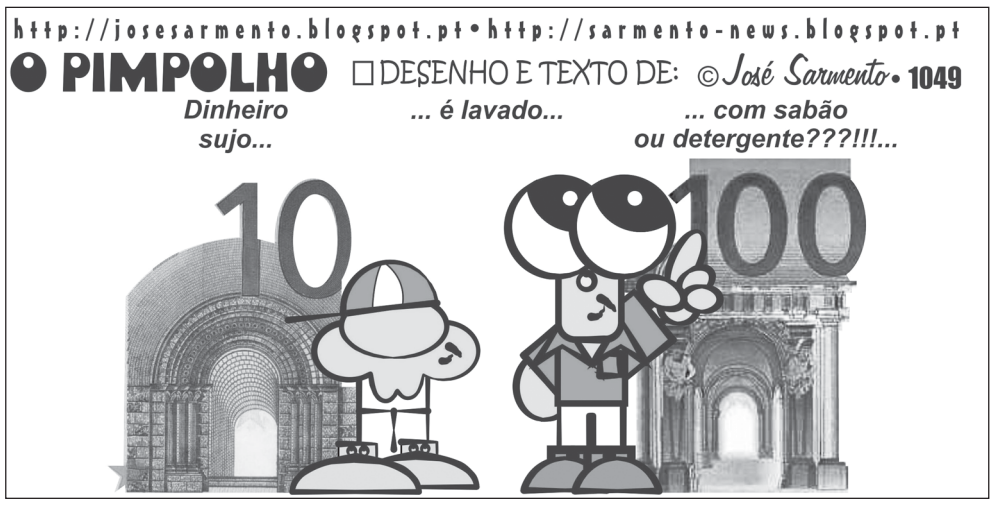

Concluída a obra dos aprestos de pesca

Junto à nova lota na Marinha de Silvalde

Os serviços municipais recuperaram espaço contíguo à venda do pescado na Marinha em Silvalde.

A obra assumida pela Câmara de Espinho foi executada no seguimento dos trabalhos de requalificação dos espaços preparados para apoio à pesca tradicional da xávega.

Os trabalhos incluíram: derrube do antigo barracão e respetivas limpezas; reconstrução do pavimento em pedra de granito e construção de um mural de azulejo pintado com ilustrações alusivas ao mar.

Comemoram do 25 de Abril em Anta e Guetim

A Junta de Anta e Guetim irá assinar o 25 de Abril com hastear das bandeiras nos edifícios autárquico das duas freguesias, às 9 horas na antense e às 9h30 na guetinense, seguindo-se uma sessão solene em Guetim (9h45), um torneio triangular – GD Ronda, AD Guetim e uma equipa da Junta – de futsal veterano (10h30 – ringue da Escola Primária)) e final da Taça José Pinheiro com Magos de Anta e Estrelas da Ponte de Anta (17 horas – complexo desportivo de Cassufas).

"Uma confusão que está a ser feita de propósito e de má-fé"

Pinto Moreira e o "caso" do direito de propriedade do terreno da Escola da Seara

O direito de propriedade do terreno da desativada Escola da Seara reclamado pela Junta de Freguesia de Silvalde, expresso por Marco Gastão, e o protocolo de cedência de instalações por uma década ao rancho silvaldense em protocolo da Câmara Municipal de Espinho está a gerar celeuma. Entretanto, Pinto Moreira não se esquivou a meia dúzia de questões (do jornal ***Defesa de Espinho***)…

Lúcio Alberto

– O autarca Marco Gastão revelou que a Junta de Silvalde iria avançar com uma providência cautelar, argumentando que o terreno da antiga Escola da Seara é património da autarquia silvaldense, desde 1979, e não da Câmara desde 2015. De que lado está a razão?

"Estou absolutamente convicto de que a razão está do lado da Câmara Municipal. Por isso estamos totalmente tranquilos. O processo está disponível para consulta para quem o quiser analisar e verificar. É evidente que há um diferendo relativamente à propriedade do terreno da escola da Seara, sendo certo que a escola em si, dúvidas não há, pertence à Câmara Municipal de Espinho. O que há aqui é uma confusão que está a ser feita de propósito e de má-fé… Não é o registo predial que constitui o direito de propriedade. O direito de propriedade sobre a escola, nela se incluindo o espaço adjacente complementar e todo o equipamento, advém da lei, no âmbito da transferência de competências na área da educação e do ensino não superior da Administração Central para as Autarquias Locais. Com efeito, os equipamentos escolares que não foram objeto de protocolo, como é o caso, transferiram-se para os municípios com dispensa de qualquer outra formalidade, constituindo a lei em causa o título bastante para o respetivo registo. Acrescente-se ainda que a Câmara Municipal de Espinho sempre cuidou da manutenção e conservação da referida escola. Ela sempre esteve na posse e fruição da Câmara e isso nunca foi questionado por quem quer que seja!"

– Se a razão assiste à autarquia municipal, o presidente da Câmara também está isento de responsabilidades, (in)diretas, laterais ou acrescidas…

"Este presidente da Câmara não recebe lições de seriedade e honestidade intelectual de ninguém, muito menos daqueles que hoje dizem uma coisa e amanhã dizem outra, dizendo tudo e o seu contrário ao mesmo tempo. A posição da Câmara Municipal de Espinho baseia-se naturalmente nas informações técnicas dos Serviços Municipais e dos juristas que lhes prestam apoio, pelo que as respetivas decisões são tomadas em conformidade. Estou convicto da plena legalidade do procedimento adotado pelos Serviços Municipais no registo da propriedade do terreno em causa, que já era nossa por força da lei."

– Entretanto, Marco Gastão frisou que, cite-se, "acima de todos os interesses partidários" está a freguesia dele…

"Não vou comentar publicamente declarações do senhor presidente da Junta de Freguesia de Silvalde. O meu dever é cuidar dos interesses de todos os cidadãos, onde se incluem naturalmente os silvaldenses. A escola, estando na propriedade da Câmara ou da Junta de Freguesia, está em Silvalde, é dos silvaldenses e está ao serviço dos silvaldenses! As decisões da Câmara Municipal de Espinho e da maioria que a suporta são decisões tomadas em consciência, com total responsabilidade e no respeito pela legalidade, pelo que naturalmente são para executar. Não é por se falar mais alto, com estrondo e como se de um espetáculo circense se tratasse, que se tem razão! Esse tipo de posturas, que visam provocar pressão e até chantagem sobre o presidente da Câmara, não surtem qualquer efeito."

– O protocolo celebrado com o Rancho Folclórico de Silvalde é para prevalecer ante a contestação do autarca

"O que é verdadeiramente ilegal é o registo que a Junta de Silvalde fez da Escola da Seara em 2004 a seu favor"

silvaldense? A sede do Rancho Folclórico de Silvalde e o museu enográfico não serão, afinal, desideratos em vão?

"Permito-me apenas utilizar uma expressão hoje muito em voga: 'palavra dada é palavra honrada' para o presidente da Câmara Municipal de Espinho. A decisão de entrega do equipamento escolar ao Rancho de S. Tiago de Silvalde, de acordo com o projeto que foi apresentado por esta instituição e que é uma mais-valia para a vila de Silvalde, respeita os superiores interesses dos silvaldenses. Não sou catavento! E não prometo tudo a todos!"

– Portanto, citando a nota de esclarecimento da Câmara Municipal, da pretérita semana, o que estará em causa são "tomadas de posição que visam o combate político e partidário" (atendendo, inclusive, à declaração de voto dos vereadores do PS e à conferência do PS)?

"O que é verdadeiramente ilegal é o registo que a Junta de Freguesia de Silvalde fez da Escola da Seara em 2004 a seu favor, sem título constitutivo do seu direito. Um processo que o líder do PS de Espinho, arquiteto Miguel Reis conhece muito bem, pois foi o responsável técnico por dois processos de loteamento que os Serviços Técnicos da Câmara Municipal de Espinho indeferiram, o primeiro em 2005 e o segundo em 2007 que foi arquivado. A Junta de Freguesia de Silvalde nunca teve, nem tem, como ela própria reconhece, qualquer direito de propriedade sobre o edifício da escola. O resto é fogo-de-artifício e aproveitamento político deste diferendo, mas o que o PS deve esclarecer é se defende que a Câmara Municipal deve abdicar daquele que é o seu legítimo património a favor de outrem, prejudicando o interesse público municipal."

– E qual é a mensagem do presidente da Câmara para os silvaldenses, em particular, que resulta deste caso?

"Temos demonstrado ao longo destes anos um profundo trabalho autárquico em Silvalde, investindo muito dinheiro do orçamento municipal e de fundos comunitários em obra física por toda a freguesia. E vamos continuar a fazê-lo independentemente deste diferendo que, no limite, será dirimido pelos tribunais. Podem os silvaldenses contar com a nossa seriedade e o nosso apoio na defesa intransigente dos seus interesses. Sem espalhafato e sem ruído!"

Semanário Registado na Direcção-Geral de Comunicação Social sob o n.º 100594
DEFESA DE ESPINHO
Fundado em 27/Março/1932
PROPRIEDADE – EMPES - Empresa de Publicidade de Espinho, Lda.
Matriculada na Conservatória do Registo Comercial de Espinho sob o n.º 59, folhas 30 do livro C-1
Capital Social: 5.200,00 Euros
Contribuinte: 500 095 540

Administração
Fernando Cunha (gerente)

Detentores com mais de 10% do capital
Solverde - Soc. de Investimentos Turísticos da Costa Verde, Lda.

Direção
Lúcio Alberto
Email - lucio.alberto@mail.telepac.pt

Redação
Manuel Proença – mjproenca@sapo.pt

Colaboradores
Carlos Salvador; Francisco Azevedo; Manuel José Macedo; Paulo Malheiro; Sara Gomes; Vítor Lancha.

Colunistas
António Duarte Estêvão; Ana Filipa Félix; André Faria Silva; António Regedor; Arcelina Santiago; Esmeralda Laranjeira; Ferreira de Campos; Francisco Goulão; Joaquim Ribeiro; Jorge Madureira; José Sarmento; Manuel Sancebas; Manuela Aguiar; Margarete Gomes; Marta Pais de Oliveira; Messias Pinto; Padre Rodrigo Lynce de Faria.

Departamento de Produção
António Guerra

Secretaria de Administração e Redação
Cristina Fonseca e Fernanda Oliveira

Serviços Administrativos e Publicidade
Av.ª 8, 456 - 1.º andar - Sala R
Ap. 39 - 4501-853 ESPINHO Codex
Telef. 22 734 15 25 • Tlm. 936 540 320
Fax 22 731 99 11 • Email-empes@sapo.pt

Departamento de Redação
Av.ª 8, 456 - 1.º andar - Sala H
Ap. 39 - 4501-853 ESPINHO Codex
Tlf. 227 319 912 • Tlm. 934 032 770
Fax 227 319 911
Email-defesadeespinho@mail.telepac.pt

Impressão
NAVEPRINTER - Indústria Gráfica do Norte, SA - E.N. 14 (km 7,05)
Apartado 121 - 4471 MAIA Codex

Tiragem média
3.700 exemplares

Depósito Legal n.º 1604/83

Internet:
www.defesadeespinho.pt

Os textos (e ilustrações) de Opinião publicados nesta edição são da inteira responsabilidade dos seus autores, não vinculando, direta ou indiretamente, o cariz editorial e informativo deste jornal.

84 anos de serviço público

JSD apoia refugiados em Atenas

Numa altura em que a Europa se depara com a chegada de milhares de refugiados a vários países, a Juventude Social Democrata promoveu nestas últimas semanas uma campanha, "somos todos humanos", que visou apoiar os refugiados, maioritariamente afegãos, que se encontram na Grécia no campo de Eleonas, levando junto deles, roupa e bens alimentares. Tal como todas as estruturas da organização, a JSD Espinho envolveu-se e apoiou intensamente a iniciativa com uma recolha de bens, realizada no dia em que promoveu uma sessão de esclarecimento sobre fundos de investimento do Portugal 2020. No âmbito desta iniciativa o presidente da JSD Espinho, Bernardo Lacerda, estará esta semana em Atenas juntamente com o presidente da JSD Distrital, André Neves, secretário-geral adjunto João Carvalho e Silva e a deputada e secretária-geral da JSD, Margarida Balseiro Lopes.

A partida do camião com a ajuda humanitária recolhida contou com a presença destes responsáveis da JSD, associando-se ainda o Líder Parlamentar do PSD Luís Montenegro, que na ocasião sublinhou a importância desta iniciativa.

Bernardo Lacerda afirmou ser "um privilégio poder dar um pequeno contributo a esta causa. Vejo com grande entusiasmo esta ação humanitária associada à Juventude Social Democrata, por entender que a política deve estar associada às iniciativas sociais, porque a política são as pessoas e dever ser feita para as pessoas, independentemente da sua religião, etnia ou capacidade financeira."

Bernardo Lacerda disse, ainda, "ter estado envolvido desde o primeiro dia, e por isso agradeço à nacional da JSD, na pessoa do seu presidente Simão Ribeiro e à JSD Distrital de Aveiro, na pessoa do seu presidente André Neves com que sempre houve um grande espirito de colaboração, assim como ao secretário-geral adjunto da JSD Nacional e presidente da JSD de Vale Cambra, João Carvalho Silva, pela dedicação que teve na coordenação da recolha dos bens por todas as secções. Toda esta iniciativa não podia ter existido sem o trabalho dedicado de todas as concelhias, como a de Espinho. Não posso nesta ocasião deixar manifestar o meu agradecimento à empresa de Transportes Álvaro Figueiredo que disponibilizou gratuitamente o transporte das mercadorias e da Unicer Bebidas, que contribuiu com 11 paletes de refrigerantes e águas. A JSD está de parabéns" finalizou.

UMA VISÃO PARA ULTRAPASSAR A CRISE MUNDIAL

OPINIÃO

DISCURSO DIRETO

José M. de Paula e Silva

Sem pretender ser profeta ou arauto do que quer que seja, e, tendo uma visão, muito pessoal e até ideológica dos porquês da crise Mundial, de forte recessão, pretendo refletir convosco, de uma forma sucinta e até talvez um pouco académica. A minha visão é que, para termos forma de ultrapassar este estado de coisas, a que se assiste e que está a pôr a sociedade tão adormecida e perturbada no dia-a-dia. Ao Governo e aos partidos políticos, esta estratégia é conveniente porque se entretêm com questões menores e o povo, mal informado e ignorante da realidade, na hora de votar vai ser fiel. Penso que, agora que não há eleições (ou será que se aproximam?), a reflexão deve ser: qual o papel da Europa perante esta hecatombe?

A Europa, a exemplo do que aconteceu no séc. XV e XVI, deve dar "Novos Mundos ao Mundo" e tomar a iniciativa da resolução desta Crise de uma forma frontal e efetiva.

Como? Antes de mais deve retomar o "velho" espírito de Europa Unida, em função do interesse comum e não de alguns dos seus membros.

Não é mais possível falar em União Europeia, Comissão Europeia e Parlamento Europeu, quando todos os seus membros não estão vinculados a todos os níveis, fundamentalmente, ao nível da União Económica e Monetária.

Mais, quando não existem ou não são postos em prática os regulamentos quanto a Política Fiscal, de Desenvolvimento e Estabelecimento, pois são permitidas deslocalizações de empresas a nível comunitário. Quero com isto dizer que de uma vez por todas a Dinamarca, a Suécia e a Inglaterra, têm que aderir à União Económica e Monetária. Não pode ser mais admitido que alianças paralelas de países membros (Inglaterra) com países terceiros (EUA) prejudiquem um desenvolvimento sustentado da Comunidade.

As restantes economias mundiais estão em recessão, até os célebres BRIC (Brasil – viver uma convulsão interna muito grave ditada pelos escândalos de todos conhecida – Rússia – o adormecido (?) conflito com a Ucrânia, a Índia e a China – com a sua abertura à economia de mercado) para já não falar no Japão e os países da América do Sul. No meio disto tudo, convém não esquecer, esse continente imenso que é África que nos poderá proporcionar um desenvolvimento e crescimento importantes, em vez da exploração sistemática de que são alvo.

Mas atenção, o mau exemplo de Angola, os resquícios dos países da chamada "Primavera Árabe" (Egito, Líbia…), a Guiné, os países ainda em conflito – centro do continente e alguma da costa leste. A situação de Moçambique tem alguma especificidade atendendo aos conflitos com a Renamo e a da África do Sul pós apartheid é uma incógnita, motivada por alguns focos de racismo…

A resposta aos problemas não pode ser dada por medidas avulsas e penalizadoras para alguns – Portugal, Grécia – têm que cumprir tudo direitinho e a Alemanha, com uma "verdadeira bomba relógio" no seu setor financeiro, especialmente o bancário

Está na hora da Europa dar um novo rumo ao Mundo e tal só se consegue com uma dinâmica forte e coesa, e, fundamentalmente uma moeda de padrão de referência, o euro, ou então capitula e os países de uma forma geral – os ditos "ricos e cumpridores" – Alemanha, Finlândia… são arrastados pelos mais "pobres e fracos".

A propósito, deixei para o fim o conflito na Síria e nos países do Golfo em geral que, como de todos é sabido, nos trouxeram milhões de refugiados que podem ser um grave problema geracional. Só com exemplos como do Papa Francisco – ainda este fim-de-semana – e muitos (poucos) conseguiremos um clima de paz, progresso e desenvolvimento sustentado.

VIVA O 25 DE ABRIL!

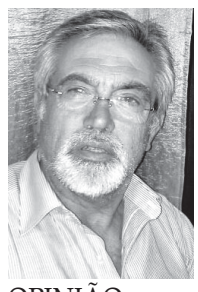

OPINIÃO

DISCURSO DIRETO

Manuel Vieira da Rocha

Por onde anda o nosso lindo 25 de Abril (sempre!), a revolução dos cravos, princípios de primavera, sinais de esperança (mas por fim vem a utopia)? Por vezes surgem sinais de que alguma gente, muita até, com responsabilidades políticas de grande vulto, tem da democracia um conceito de sentido único: o da vitória eleitoral. Ultrapassam valores, espezinhasse tudo e todos, e não olham a meios para atingir ou alcançar os seus fins.

Se recuarmos aos anos 50 e se fizermos uma análise até aos dias de hoje, assistimos ao assalto ao paquete Santa Maria, despoletou a guerrilha nas ex-colónias portuguesas, aonde muitos jovens perderam a vida em defesa da sua Pátria.

Muitos mutilados, outros com o trauma psíquico da guerra, outros ficaram com deficiência, para toda a vida. Depois vieram os casos da Banca… Assim, como dizem os nossos irmãos brasileiros, não há coração que aguente.

É lamentável que passados 42 anos sobre o tempo da democracia, ainda haja pessoas, principalmente políticos, que, não sabendo perder, não aceitam de bom grado a derrota, e procuram justificar com mil e um subterfúgios, que vão desde o argumento, ridículo, da fraude eleitoral, como se estivéssemos numa qualquer parte do terceiro mundo, ou duma África subdesenvolvida ou ainda sob o jugo salazarista, à culpabilização de terceiros, mesmo de correligionários, tornando assim mais leves, as suas próprias e exclusivas responsabilidades pelos fracassos que apenas ao povo soberano e livre, em sufrágio universal, cabe impor.

Felizmente que após o resgate através da revolução dos cravos, os cidadãos e cidadãs portuguesas podem exercer sem medo, em plena liberdade, através de escrutínio secreto, o seu direito de voto. As perseguições do antigamente e o medo da repressão deviam ser de um passado algo longínquo, mas hoje ainda se notam alguns resquícios, aqui e ali, e que deviam estar menos próximos de todos os democratas, de todo um povo sofrido e amordaçado durante meio século.

Um povo que no exercício dos seus direitos cívicos tem desde aquela data libertadora a oportunidade de se expressar livremente e escolher aqueles que julga mais capazes para conduzir os seus destinos e tornar Portugal cada vez melhor, mais justo e com mais igualdade.

Pensava eu, e com certeza muita boa gente, que o 25 de Abril ia ser um paraíso. Não o foi, porque a liberdade não foi acompanhada com a responsabilidade. Não há respeito pelo próximo, já não existe palavra nem honra e os mais elementares valores estão a esvair-se. Mas, em contrapartida, estão aparecer conceitos novos, que é a fraude e a corrupção. Enquanto não forem banidos estes flagelos, não haverá o verdadeiro 25 de Abril.

O respeito pela decisão dos eleitores e pela sua vontade tem que ser uma regra de todos os democratas, nomeadamente dos que como tal se intitulam. É muito mais dignificante saber perder do que saber ganhar. É a essência da democracia está na regra de ouro da alternância, em que os que ganham hoje podem perder amanhã e viceversa. Mas ainda hoje isso não acontece.

Os que têm maiores responsabilidades políticas, aqueles que eventualmente ocupam cargos que são tão-somente consequência do regime democrático, deviam ter a obrigação ética e moral de dar o exemplo e aceitar democraticamente a vontade soberana do povo, sem desculpas de mau perder, que não passam de um ruido de muitas vozes e, repetindo, o aligeirar de responsabilidades próprias. Tais atitudes são a negação da democracia, que importa confirmar no dia-a-dia.

Como cantou o poeta, 25 de Abril sempre!

E acabo como comecei: viva o 25 de Abril!

INVESTIMENTO

Se quer aplicar entre 5.000 e 30.000 euros com retorno muito positivo, deixe o seu contato e o valor que pretende aplicar.

Resposta a este Jornal c/ telefone para contato ao n.º 42781

DOMUSGEST

Administração de Condomínios - Desde 1996

Confie na nossa experiência

www.domusgest.net

A melhor relação QUALIDADE / PREÇO

Consulte-nos

Rua 21, 755, 1.º Dto. (junto às Finanças) — 4500-204 Espinho

Telf./Fax: 227 320 866 - Tlm. 964 875 154 - geral@domusgest.net

PRECISA-SE

– JOVEM com formação e conhecimentos de informática na área da programação.

– JOVEM com formação e conhecimentos de informática nos serviços administrativos e contato com o público.

Resposta a este Jornal ao n.º 42782

Feira semanal no feriado do 25 de Abril

Não obstante o feriado do 25 de Abril, a feira semanal irá realizar-se na próxima semana, como habitualmente à segunda-feira.

Assim, prevê-se, caso as condições climatéricas "não estraguem o negócio", uma feira muito concorrida na segunda-feira.

Feira dos peludos

A feira dos peludos irá realizar-se no primeiro domingo de maio como se verifica habitualmente todos os meses. Ou seja, não obstante o feriado de 1 de maio, a feira dos peludos não será adiada uma semana.

A artista Ana Oliveira e Pinto Moreira formalizam protocolo

Protocolos da Câmara com Cerciespinho e Ana Oliveira (residência artística no Museu Municipal)

O protocolo entre a autarquia e a Cerciespinho (Cooperativa de Educação e Reabilitação do Cidadão Inadaptado) prevê que esta instituição possa usar a sala de reuniões do Bloco 1 do Conjunto Habitacional da Ponte de Anta, para realização de atividades do CLDS "Espinho Vivo" e do Centro Comunitário do Bairro da Ponte de Anta.

O documento foi assinado pelo presidente da Câmara Municipal de Espinho, Pinto Moreira, e pelo presidente da Direção da Cerciespinho, Lino Rodrigues.

O protocolo celebrado entre a Câmara Municipal e a artista Ana Oliveira, prevê o estabelecimento de residência artística no Museu Municipal.

Centro Social de Paramos promove décima edição da Feira das Profissões

O Centro Social de Paramos promove pelo décimo ano consecutivo a Feira das Profissões, nos dias 11 e 12 de maio, das 9h30 às 13 horas e das 14 às 17h30, no Centro Multimeios.

Esta é uma iniciativa promovida em articulação com as escolas do concelho de Espinho, Instituto de Segurança Social e Instituto do Emprego e Formação Profissional, destina-se à comunidade em geral, estudantes e população desempregada.

Para além da divulgação de informação relativa a educação, emprego e formação, prevê-se ainda a dinamização de workshops e atividades de animação.

Seniores do concelho nos Picos da Europa

Segue-se a viagem a Albufeira em maio

Na companhia do autarca Pinto Moreira, um grupo sénior do concelho visitou a região da Cantábria e Picos da Europa, entre sexta-feira e domingo, no âmbito do programa de viagens para munícipes com mais de 55 anos que a Câmara promove no ano em curso e conforme fora oportuna e amplamente divulgado pelo jornal *Defesa de Espinho*.

A primeira visita realizou-se ao Museu de Altamira e Neocova, onde existe uma réplica 100% fiel à original "Cueva de Altamira", outrora habitada pelos povos do paleolítico e onde foram encontradas as primeiras gravuras de arte rupestre. Passando pela cidade histórica de Santillana del Mar, Parque Natural de Cabárceno e Fuente Dé (Parque Natural dos Picos da Europa), o grupo teve a oportunidade de contemplar locais de elevado interesse turístico, histórico-cultural e paisagístico.

A viagem terminou com a visita ao Mosteiro de Santo Toribio, o qual acolhe o maior pedaço de madeira da Cruz original de Cristo.

Cantábria é uma comunidade autónoma localizada no norte de Espanha, considerada a região mais rica do mundo em lugares de interesses arqueológicos do Paleolítico Superior, permitindo apreciar um inestimável património natural de que é o ex-libris a cordilheira dos Picos da Europa integrados nas províncias espanholas, Cantábria, Astúrias, Castela e Leão.

A próxima viagem será realizada de 8 a 13 de maio, a Albufeira (Algarve).

OPINIÃO

APENAS REFLEXÕES

Jorge Madureira

A ESSÊNCIA DAS COISAS

Há dias, em conversa com um amigo, retive a seguinte afirmação por ele proferida: "Está-se a perder a essência das coisas".

Entendo perfeitamente o ponto de vista dele, pois é uma afirmação com a qual estou de acordo, que vai precisamente ao encontro de todos os temas que eu aqui tenho "tratado" (à minha maneira) nesta rubrica semanal.

Quando falamos da essência das coisas, falamos daquelas características que fazem com que algo seja típico e conserve essa tipicidade de uma forma que nos dê a sensação de que sempre assim foi, desde o início dos tempos. Quando se perde a essência das coisas, perde-se a forma como elas se nos apresentam, desde que as conhecemos. Mas não se pense que, por detrás disto tudo, se encontra uma atitude egoísta, de quem não deseja a evolução social e tecnológica. É que nem só de evolução vive o homem. Nem tudo tem de ser mudado ou alterado. Só porque hoje é um novo dia, não quer dizer que aquilo que ontem era tido como certo não o continue a ser hoje – a isto chama-se "evolução na continuidade" (embora esta expressão esteja conotada com um antigo regime, não é aqui aplicada dentro desse contexto, nem coisa que o valha!).

A evolução na continuidade é aquilo que faz com que as nossas certezas não se desvaneçam, tendo como pano de fundo a conjugação de diversos fatores, que podem ser de ordem visual, auditiva e olfativa. O modo intuitivo como apreendemos o mundo é o que faz com que nos sintamos bem, dentro da incerteza dos dias, ao saber que, mesmo assim, existe sempre uma certeza – quando tudo parece desmoronar (não me refiro aqui, somente, aos edifícios), é bom que as familiaridades se mantenham firmes, pois é o nosso único ponto de apoio.

Casa Alves Ribeiro na (zona pedonal da) Rua 19

Deve manter-se, sempre que possível, edifícios que possuam valor arquitetónico, tendo em vista a conservação das fachadas, como tem vindo a ser efetuado. Além disso, há que preservar edifícios em que a arquitetura exterior é apenas uma pequena parte do seu valor, sendo que o interior deve ser, também, alvo de atenção, pelas qualidades inerentes ao "miolo" da casa. Neste caso, o miolo não é só "físico" (mantendo-se os móveis e utensílios d'época) mas conserva também o património imaterial constituído por "cheiros" e "ruídos".

O cheiro do café (puro) que se sente ao entrar na Casa Alves Ribeiro é uma prova disto mesmo – aquele aroma é indissociável daquela casa, assim como o ruído das antigas máquinas, ao moerem aqueles preciosos grãos. A tudo isto, pode juntar-se o imenso lote de garrafas que enchem os armários centenários e venda das especiarias "a peso", em pacotes de papel.

Este é um exemplo (entre poucos, infelizmente), que nos coloca perante o dilema de uma evolução que só se preocupa em mostrar modernidade e outra vertente da mesma, que tem por missão a conservação da espécie (neste caso, como é obvio, não me refiro ao reino animal). É certo que nem sempre é fácil conservar todas as características, inerentes a determinado edifício, mas há que fazer por isso, porque as casas também têm vida – uma vida que deve manter-se saudável, com uma boa dose de nostalgia vitaminada, outra de saudade aromática, à mistura com uma cápsula do tempo, enriquecida com alguma memória visual e auditiva. Não é a receita perfeita, mas pode ajudar!

Arcelina Santiago

Em três palavras

"SABES O QUE É CAIR?"

Numa tarde soalheira, quase única desta primavera que teima em ser cinzenta e molhada, caminhava pela Rua Miguel Bombarda, no Porto, embrenhada em pensamentos dirigidos para as tarefas para as quais fui incumbida, sem contudo deixar de observar o que me rodeava. Deparei repentinamente com uma pintura urbana, numa grande parede de um prédio antigo. A beleza da imagem, em tamanho gigantesco, constituída por flocos de nuvens em matizes da cor azul, cativou de imediato a minha atenção. Era impossível não parar um segundo e contemplar! Contudo, o que me despertou atenção especial foi a citação que acompanhava essa pintura em letras garrafais: "Sabes o que é cair?"

Continuei apressada. Afinal o meu objetivo era para cumprir. No entanto, continuei a caminhada com outros pensamentos, agora focados para esta frase intensa, a merecer uma reflexão: "Sabes o que é cair?"

Ela ecoava no meu pensamento, vezes sem conta.

Questionei-me: será que sei, que sabemos o que é cair?

Será que já caí, que já caímos? Será mesmo possível dizer que há alguém que não tenha caído? E se ela aconteceu, foi positivo, aprendemos alguma coisa com essa queda?

Cair pode não significar necessariamente algo de mal, mas é, de qualquer das maneiras, uma mudança ao estado inicial, normal, de equilíbrio, de estabilidade.

A alteração do nosso centro de gravidade provoca a queda física e com a emocional passa-se algo de semelhante. Um problema terrível, ou mesmo coisas insignificantes, podem mexer com a nossa estrutura mental e emocional, fazendo-nos sair das rotinas, da nossa zona de conforto, provocando desequilíbrios, mudanças que nem sempre são fáceis e, em alguns casos, muito difíceis de ultrapassar.

Temos de reconhecer que, às vezes, é preciso cair para nos reerguermos, já com outra perspetiva. Há quedas que nos forçam à reflexão, a mudanças e talvez estas tragam, arrastadas consigo, novas e boas surpresas. A citação de Oliver Goldsmith é sábia: "A nossa maior glória não reside no facto de nunca cairmos, mas sim em levantarmos-sempre depois de cada queda".

Interessante será analisar a palavra cair e como ela está ligada a muitas expressões idiomáticas que ora significam aspetos positivos, ora negativos, mas com predominância destes.

Ora vejamos: cair em boas mãos, não é isso que todos queremos? Mais vale cair em graça do que ser engraçado, diz o velho ditado e não nos surpreende porque está mais do que provado. Cair na fossa, é algo que a todos assusta, mas ainda pior, cair em desgraça, ou então, ser traído por alguém – cair numa cilada, mas pior de tudo, será certamente cair nas malhas da justiça. Quantas vezes não vemos os nossos conselhos cair em saco roto? Quantas vezes não aconteceu cair em si e ver que o que pensava ser certo, afinal não passava de um sonho? E há ainda o problema de cair na boca do povo, valha-nos Deus, apelamos nós, acrescentando logo a seguir algo que a sabedoria popular evidência – em bom pano cai a nódoa. Certos estamos que cair na lama é algo lastimável!

Os brasileiros têm uma expressão não muito utilizada entre nós, mas interessante – cair a ficha – significa que só entendemos tardiamente algo que deveríamos ter percecionado antes. Já cair das nuvens implica voltar à realidade pouco apetecível. Cair do pedestal é duro para quem esteve sempre lá em cima...

Termino com uma citação cheia de humor, do famoso cientista, Albert Einstein referindo-se à teoria que ele próprio inventou: "A lei da gravidade não pode ser responsável pelo facto de uma pessoa cair de amores por outra".

Centremo-nos na frase inicial, a que deu origem a esta reflexão: sabe o que é cair?

"Temos de reconhecer que, às vezes, é preciso cair para nos reerguermos, já com outra perspetiva"

"Há quedas que nos forçam à reflexão, a mudanças e talvez estas tragam, arrastadas consigo, novas e boas surpresas"

Ana Filipa Félix

A Arte de Aprender

SABER ESTUDAR

Alguns dos problemas que contribuem para o insucesso escolar prendem-se com a ausência de hábitos de estudo adequados a cada aluno. É necessário que aprendam onde e como estudar para obterem um melhor rendimento escolar. Por isso considerarmos importante expor aqui um conjunto de iniciativas que possam ajudar alunos, pais e professores a desenvolver determinadas competências para uma melhor aprendizagem.

Fator essencial que influencia a qualidade do estudo é a motivação. Sem motivação aprende-se pouco e esquece-se depressa. Um estudante motivado concentra-se no trabalho, não se dispersa nem interrompe o estudo. Além disso, tudo o que é significativo e interessante permanece mais tempo na memória e pode ser recordado com facilidade. As condições físicas do local de estudo são também fulcrais e por isso devem reunir características como: ser bem iluminado; arrumado e organizado; bem ventilado e com uma temperatura agradável para assim permitir uma melhor concentração.

O estudante deverá conciliar as suas atividades desportivas e de convívio, com o tempo dedicado aos estudos. É necessário que estabeleça uma escala de prioridades, fazendo uma gestão racional do tempo, dedicando a cada tarefa o tempo necessário. No entanto, um jovem com metas ambiciosas terá sempre que dedicar mais tempo ao estudo do que a outras ocupações. É desejável que se dedique ao estudo individual, em média, um mínimo de dez horas semanais.

A elaboração de um horário de estudo permite uma melhor gestão do seu tempo, visto que a maior parte dos alunos ou não realizam um estudo regular ou apenas se limitam a fazer os trabalhos de casa e a estudar na véspera dos testes. Aconselha-se que este horário seja individual e realista tendo em vista as necessidades de estudo e as atividades concretas a realizar e a possibilidade pessoal de levar essa planificação à prática. Prevendo períodos de estudo mais longos nos dias com menos aulas e períodos menos longos em dias com mais aulas. A sua atitude em sala de aula deve preencher critérios como: ter sempre o material necessário à aula, preparar com antecedência os assuntos da aula (se tiver conhecimento do que irá ser tratado), saber escutar e estar atento, ter espírito crítico e participar ativamente (fazer perguntas, intervir em debates, tirar apontamentos).

E claro para a preparação dos testes não esquecer de estudar com antecedência, identificar os pontos importantes da matéria, utilizar estratégias aprendidas (sublinhar, resumir,…), ler os resumos elaborados, elaborara lista de perguntas sobre a matéria, anotar e clarificar as dúvidas e resolver testes ou exames antigos.

Três mulheres feirantes suspeitas de contrafação

A Esquadra de Intervenção e Fiscalização Policial identificou três mulheres (de 26, 41 e 47 anos), todas feirantes, por suspeita de contrafação na feira semanal.

Foram apreendidos 171 artigos de vestuário, 32 pares de óculos de sol, sete malas de senhora e cinco cintos, de marcas internacionais diversas, no valor total de 5.205 euros.

Apanhado com doses de haxixe

Um jovem, de 21 anos, foi identificado pela PSP de Espinho por posse de cerca de 6,5 doses de haxixe.

O álcool e a condução

A Polícia de Segurança Pública de Espinho deteve um homem, de 41 anos, por condução de automóvel, acusando uma taxa de alcoolemia de 1,41 g/l.

"Voluntariado é..."

Foto VÍTOR LANCHA

Tiago Couto deu nota da atividade da Associação Socorros Mútuos S. Francisco de Assis no âmbito do voluntariado, numa sessão realizada na tarde de quinta-feira, na sala polivalente da Biblioteca Municipal.

"Voluntariado é... Associação Socorros Mútuos de Anta" foi o genérico de uma sessão mensal que visa transmitir as experiências de colaboração dos intervenientes com o Banco Local de Voluntariado.

Caminhada solidária para a criança Gonçalo

Realiza-se no domingo a 16.ª Caminhada Anta a Mexer- Solidária, com início às 10 horas, no largo junto à Igreja de Anta.

A iniciativa visa ajudar a família do Gonçalo, criança portadora de uma doença rara, cujos tratamentos são muito caros.

Será convidado especial, Nuno Páscoa Fitness e os seus alunos, que animarão ainda mais esta iniciativa.

A caminhada terá cerca de 6 quilómetros, com grau de dificuldade médio/baixo, permitindo a presença de pessoas desde 6 anos até aos 96 anos. As crianças mais pequenas podem alternar entre caminhar e andar no carrinho de bebé.

A participação é gratuita, mas quem quiser pode adquirir um Kit composto por uma t-shirt (vamos ajudar o Gonçalo), uma água e uma peça de fruta.

Foto VÍTOR LANCHA

Jornadas de Urologia

O Serviço de Urologia do Centro Hospitalar de Gaia/Espinho realizou em simultâneo as XI Jornadas de Urologia para Medicina Geral e Familiar e as VI Jornadas de Enfermagem Urológica, na sexta-feira e no sábado, no Centro Multimeios. A sessão solene contou dom a presença do Conselho de Administração do Centro Hospitalar de Gaia/Espinho, presidido por Silvério Cordeiro, do presidente do Conselho Diretivo da Administração Regional de Saúde do Norte, Pimenta Marinho, e com as diretoras dos ACES de Gaia e Espinho.

A comissão organizadora foi liderada por Luís Ferraz, diretor do Serviço de Urologia do Centro Hospitalar de Gaia/Espinho, e da enfermeira chefe Isabel Prata Leal.

Para além das habituais palestras e debates, esta edição conjunta das jornadas foi ainda valorizada por dois cursos práticos: o primeiro, sobre estomas, teve como responsável a enfermeira Sandra Costa, enquanto o segundo, com organizado pelo médico Nuno Pinto, teve como tema algálias e algaliações.

Misericórdia

Realizou-se de 7 a 11 deste mês, em Esztergom – Hungria, o Congresso da Comissão Católica Internacional para os Ciganos, no qual participaram 25 países, estando Portugal representado através da Obra Nacional da Pastoral dos Ciganos pelo seu diretor, o padre Francisco Dinis, e os elementos Eva Fernandes e Helena Catarino; o Secretariado Diocesano de Lisboa com Fernanda Reis e Aida Marrano; o Secretariado Diocesano do Porto representado pela Obra Vicentina de Auxilio aos Ciganos com a silvaldense Maria do Carmo Rocha e o Secretariado Diocesano de Vila Real por Afonso Hélder (presidente da Cáritas de Vila Real) e Sónia Hélder.

O congresso foi subordinado ao tema "misericórdia no encontro de culturas, misericórdia no centro dos problemas atuais da Europa e misericórdia na Igreja."

Maria do Carmo Rocha (em segundo a contar da esquerda) integrou a representação portuguesa no Congresso da Comissão Católica Internacional para os Ciganos realizado na Hungria

Como nota conclusiva do congresso, "todas as iniciativas que a Igreja venha a tomar conjuntamente ou individual com a sociedade civil podem melhorar o trabalho para conhecimento recíproco no que diz respeito à realidade entre ciganos e não ciganos."

"Seja visto" e "dê nas vistas"

"Seja visto!", é o tema da campanha que a Delegação de Espinho da Cruz Vermelha Portuguesa está a levar por diante durante os próximos meses. "Use um material refletor" e, por isso, "seja visto" e "dê nas vistas" quando está a fazer as suas caminhadas, a correr, a andar de bicicleta ou durante o caminho das peregrinações, sobretudo durante a noite.

Segundo a Cruz Vermelha Portuguesa, "os peões constituem o grupo de utentes da estrada mais vulnerável, nomeadamente as crianças e os idosos" e, por isso, "o risco de ser atropelado à noite e nos períodos de visibilidade reduzida, dentro e fora das localidades, é maior".

A campanha levada a cabo pela Delegação de Espinho da Cruz Vermelha Portuguesa vem sensibilizar a que se utilizem braçadeiras refletoras, mochilas com tiras refletoras e roupas com material refletor".

Por isso, nos próximos dias 26 e 27, a Delegação da Cruz Vermelha Portuguesa irá estar no Agrupamento de Escolas Dr. Manuel Gomes de Almeida, para a realização de palestras que visam a sensibilização dos alunos para esta questão. No dia 26, a palestra será na Escola Domingos Capela, em Silvalde e no dia 27, na escola sede do agrupamento, Escola Secundária Dr. Manuel Gomes de Almeida.

Leitura na Escola de Silvalde

Realiza-se de 26 a 29 do corrente, a Feira do Livro, incluída na Semana da Leitura, NA Biblioteca da Escola Básica de Silvalde. Trata-se de uma iniciativa aberta à comunidade educativa e local, de terça a sexta-feira das 9 às 17h30 e à terça-feira das 11 às 17h30.

Assim, no dia 26 realiza-se a "Hora do Conto", para o pré-escolar e a "Leitura em Movimento", onde os alunos do 1.º ciclo leem para os do pré-escolar.

No dia 27, a "Hora do Conto", para o pré-escolar e "Escrita e Recitação de Quadras" onde o 3.º ano apresenta aos alunos do 2.º ano.

No dia 28, "As histórias da minha infância/exposição/testemunhos".

Dia 29, "Teatro de Sombras/A Menina do Mar" (pré-escolar) e apresentação do livro e trabalho "O Beijo da Palavrinha" (1.º ciclo), Dia da Mãe com oferta de café.

De 28 a 29, "Exposição de registo/livro sobre a visita à Estação Litoral da Aguda; exposição de livro, biografia de autores, livro sensorial, exposição do trabalho sobre a obra "O Beijo da Palavrinha", de Mia Couto.

DVD *para sempre*
As cassetes de vídeo estragam-se
Salve-as para sempre em **DVD**
Agora os seus vídeos editados em **DVD**
Carlos Salvador || Reportagens, Fotografia e Vídeo
Rua 19, n.º 198 - 2.º andar • 4500 ESPINHO • Tlm. 918 648 672

Precisa-se
FUNCIONÁRIAS (m/f)
para café bar em Espinho
part-time e full-time
Tlms.: 912 228 272 - 935 933 944

CAFÉS
seleccionamos e torramos na nossa fábrica as melhores qualidades aos melhores preços
Casa Alves Ribeiro
Rua 19, 294 - ESPINHO

84 anos de serviço público

CASINO ESPINHO

XPTO
& NELSON CANOA

22 23 ABR

JANTAR CONCERTO

GOOD VIBES
THE STREET DANCE SHOW

de MAX OLIVEIRA

29. 30. ABRIL

JANTAR ESPECTÁCULO

"EL RINCÓN"
BY SABOR LATINO

6. 7. MAI

JANTAR ESPECTÁCULO

SOLVERDE
CASINOS · HOTÉIS

Visita da Creche – O Portugal dos Pequeninos II à Biblioteca Municipal

Na sexta-feira, as crianças das salas 24-36 meses da Creche – O Portugal dos Pequeninos II fizeram uma visita à Biblioteca Municipal José Marmelo e Silva, no âmbito das comemorações do Dia Mundial do Livro.

Foi um momento de aprendizagem significativo com o objectivo de promover o contacto com os livros desde cedo, e incutir háw :bitos de leitura entre os mais novos. Para muitos, foi a primeira vez que tiveram a oportunidade de visitar aquele espaço, e por isso mesmo, alegria e o entusiasmo durante a viagem da Creche da Associação de Socorros Mútuos S. Francisco de Assis, em Anta, até à Biblioteca Municipal, era visível no rosto dos mais pequenos.

À chegada, as crianças foram recebidas com muito carinho e atenção por parte dos funcionários bibliotecários, bastante atenciosos durante a totalidade da visita. Durante a manhã, foi possível conhecer os espaços comuns da Biblioteca Municipal. Mas a surpresa maior ficou para o final, quando todos se reuniram na sala para ouvir, com toda a atenção, a contadora de história, contar as aventuras da "Formiga horripilante", de Liz Pichon, autora e ilustradora de contos infantis.

Sessão cultural da FCAPE no Auditório do Casino

A Federação Concelhia das Associações de Pais de Espinho agendou para as 21 horas desta sexta-feira, no Auditório do Casino Espinho, mais uma sessão cultural.

Trata-se de "um evento repleto de simbolismo e de visibilidade, no âmbito da contribuição das escolas para a promoção da cultura".

Prémio Literário Manuel Laranjeira

No sábado, a Câmara de Espinho, através da Biblioteca Municipal José Marmelo e Silva, em parceria com o Agrupamento de Escolas Dr. Manuel Laranjeira, vai apresentar a primeira edição do Prémio Literário Manuel Laranjeira. Este prémio, com periodicidade bienal, tem como finalidade incentivar, promover e divulgar a criação literária nos géneros de diário, carta ou texto ensaístico, homenageando o escritor Manuel Laranjeira, uma das figuras de referência das letras portuguesas.

Destina-se a autores com idade igual ou superior a 18 anos, sendo admitidos a concurso exclusivamente textos inéditos, escritos em português e de autoria única.

Ao autor do texto premiado será atribuído um prémio pecuniário de cinco mil euros, a ser entregue em cerimónia pública, durante a sessão solene do Dia da Cidade, em 16 de junho de 2017.

Os trabalhos a concurso poderão ser entregues até ao dia 22 de fevereiro de 2017, pessoalmente no serviço de atendimento do edifício da Biblioteca Municipal José Marmelo e Silva, durante o respetivo horário de abertura ao público (de 2ª a 6ª feira, das 09h30 às 18h00, ou aos sábados, das 10h30 às 17h30), ou, em alternativa, enviadas por correio, registado e com aviso de receção, para o seguinte endereço: Avenida 24 – Parque João de Deus, 4500-358 Espinho.

Para mais informações os interessados deverão consultar a página da internet da Câmara Municipal de Espinho, a partir de 23 de abril de 2016, em www.cm-espinho.pt ou o blogue da Biblioteca Municipal José Marmelo e Silva (http://bibliotecamunicipalespinho.blogspot.pt).

Salvé 24/04/1924

João do Sá

Sua esposa, filhos, netos, bisnetos e família, na passagem das suas 92 primaveras, vêm desejar-lhe muitas felicidades e anos de vida. Parabéns e beijinhos.

bp
DOMINGUES & GOMES, LDA.
ESTAÇÃO DE SERVIÇO - ESPINHO
Rua 19 - Anta • Tlf. 227323198 • Fax 227312304
Nova máquina de lavagem automática para melhor servir os nossos estimados Clientes
saída

VENHA EXPERIMENTAR

Em Espinho,
a tradição tem um nome
Aipal
1964
227331240 / 962065450 / 913455034 / cliente@aipal.pt

XXL refil
Descontos até 30%
NA
Reciclagem dos seus consumíveis
"Reciclagem de Tinteiros & Toners"
XXL Refill São Félix da Marinha
Rua Futebol S. Félix da Marinha, nº49,4410-005 São Félix da Marinha
Tel. 227 533 551 | Fax. 227 534 443 | Tlm. 914 181 494 | Tlm2. 914 762 182
sfmarinha@xxlrefill.pt

84 anos de serviço público

AGENDA

21 de abril
21h30 – Biblioteca Municipal
Onda Poética, com coordenação de Anthero Monteiro, leituras pelo Coletivo da Onda Poética e música com Paulo Resende

21 de abril a 4 de junho
10-19 horas de segunda a sexta-feira e 11 horas-13h30 e 14h30-19 horas ao sábado – Museu Municipal – FACE
"E vós tágides minhas" – inauguração da exposição de pintura e escultura de Norberto Nunes

21, 24, 26 e 27 de abril
16h30 e 21h30 – Cinema do Multimeios
"Batman vs. Super-Homem: o despertar da justiça" (3D)
Filme de ação realizado por Zack Snyder e com os atores Ben Affleck, Henry Cavill, Amy Adams, Diane Lane e Jesse Eisenberg
Com Metropolis arrasada durante a luta contra o General Zod, o Super-Homem transformou-se numa figura controversa. Enquanto para muitos ele continua a ser um emblema de esperança, um número crescente de pessoas consideram-no uma ameaça à humanidade e procuram justiça para o caos que trouxe à Terra. Para Bruce Wayne, Super-Homem é claramente um perigo para a sociedade. Temendo pelo futuro do mundo com um tal poder fora de controlo, o Cavaleiro das Trevas veste a máscara e a capa e dirige-se a Metropolis para corrigir os erros do Super-Homem. A rivalidade entre ambos é alimentada pela amargura e pela vingança, e nada pode dissuadi-los de travar esta guerra. No entanto, uma nova ameaça surge. Alguém que possui um poder superior ao de qualquer um deles e se prepara para causar a destruição total…

22 de abril
10 horas – Biblioteca Municipal
Magia das palavras lidas e ilustradas com a professora voluntária Cândida Ribeiro e a ilustradora voluntária Isabel Pelaez

15 horas – Biblioteca Municipal
"Comunidade Luso brasileira: diálogo multisecular e multicultural numa língua comum", colóquio da Associação Mulher Migrante, com o secretário de Estado das Comunidades Portuguesas, José Luís Carneiro e os conferencistas Eugénio dos Santos, Arnaldo Saraiva e Daniel Guerra

21 horas – Auditório do Casino Espinho
Sessão Cultural da FCAPE – Federação Concelhia da Associações de Pais de Espinho

21h30 – Centro Multimeios (auditório)
Espetáculo cultural espanhol do Agrupamento de Escolas Dr. Manuel Laranjeira

22 e 23 de abril
21 horas – Casino Espinho
Espetáculo dos XPTO (cantor e guitarrista Pablo Banazol, baterista e coro Mauro Ramos, guitarrista Miguel Mascarenhas e César Mendes no baixo) e Nelson Canoa

22, 23, 29 e 30 de abril
21 horas – Auditório de Espinho – Academia de Música espetáculo "O Grito do Mar" com GAD – Giselle Academia de Dança e TPE – Teatro Popular de Espinho apresentam o espetáculo "O Grito do Mar"

21h30 – Cinema Imersivo 3D no Planetário do Multimeios
"Astronauta"

23 de abril
15 horas – Biblioteca Municipal
Sessão de apresentação do Prémio Literário Manuel Laranjeira (comemorações do Dia Mundial do Livro)

16 horas – Biblioteca Municipal
Espetáculo "A Fada Oriana na Floresta da Menina do Mar" de "O Som do Algodão"
(comemorações do Dia Mundial do Livro)
Público-alvo: crianças dos 2 aos 12 anos e famílias

21 horas – Hotel Casino Chaves – Solverde
Espetáculo de Joyce Cândido

21h30 – Centro Multimeios (auditório)
Concerto do 177.º aniversário da Banda de Música da Cidade de Espinho

23 horas – Hotel Casino Chaves – Solverde
Noite musical com Andor Violeta

23 e 24 de abril
15h30 – Planetário (Digital) do Multimeios
"Lendas do céu noturno: Perseu e Andromeda" (projeção imersiva a 360º)

16h30 – Planetário (Digital) do Multimeios
"Nanocam": uma viagem pela biodiversidade (projeção imersiva a 360º)

17h30 – Planetário (Digital) do Multimeios
"Luas do sistema solar (projeção imersiva a 360º com sessão ao vivo)

24 de abril
10 horas – Largo do Souto – igreja de Anta
Caminhada solidária de "Anta a Mexer"

25 de abril
15 horas – Museu Municipal – FACE
Comemorações dos 70 anos das Tapeçarias Ferreira de Sá

26 de abril
10 horas – Biblioteca Municipal
"Ponto a ponto… se faz um conto!" – oficina de escrita criativa
Público-alvo: 1.º e 2.º ciclos do Ensino Básico (durante o período letivo)

28 de abril, 1, 3 e 4 de maio
16h30 e 21h30 – Cinema do Multimeios
"Verdade" (drama), realizado por James Vanderbilt e com os atores Cate Blanchett, Robert Redford, Dennis Quaid
Na manhã de 9 de setembro de 2004, a experiente produtora da CBS News Mary Mapes acredita ter razões para se sentir orgulhosa de um trabalho jornalístico bem feito. No final do dia, tudo mudou. Mary Mapes, a CBS News e o pivô Dan Rather encontram-se todos sob enorme escrutínio. Na noite anterior, o programa "60 Minutes", produzido por Mapes e apresentado por Rather, colocara no ar o relatório de uma investigação com provas que mostravam como o presidente George W. Bush tinha evitado o serviço militar, entre 1968 e 1974. Numa luta contra o tempo, Mary Mapes e a sua equipa de investigadores procuraram testemunhas oculares e documentos para construír o caso e acreditaram que a história era sólida. Contudo, o serviço militar de George W. Bush deixou de estar no foco dos media e do escrutínio público. Em vez disso, foi o programa "60 Minutes", Mapes e Rather que foram colocados em questão: os documentos de suporte à investigação foram denunciados como falsificações e a equipa do programa foi acusada de mau jornalismo e fraude…

A Biblioteca Municipal José Marmelo e Silva acolhe na noite desta quinta-feira mais uma sessão mensal da Onda Poética, coordenada por Anthero Monteiro

Esta marcada para a manhã desta sexta-feira, na Biblioteca Municipal José Marmelo e Silva, mais uma sessão quinzenal da atividade "magia das palavras lidas e ilustradas" com leitura de um conto, pela professora voluntária Cândida Ribeiro, seguido da respetiva ilustração, pela ilustradora voluntária Isabel Pelaez (inscrições prévias para grupos máximos de 25 crianças, com idades compreendidas entre os 3 e os 9 anos)

"Nós somos astrónomos" nova sessão a 360º no Planetário

Numa diversificação contínua da sua oferta, o Planetário de Espinho apresenta uma nova sessão a 360º, "Nós Somos Astrónomos", às 17h30 de sábado.

Depois de inaugurar o seue: sistema de projeção 3D em 360º, o Planetário do Centro Multimeios apresenta agora uma sessão "que nos leva pelo que hoje em dia é ser astrónomo, como fantásticas imagens e animações!"

Trata-se de "um esforço continuado para tornar a visita ao planetário numa experiência cativante e inesquecível e onde o visitante pode ver muitas das melhores produções mundiais neste domínio."

29 de abril
14 horas (até às 19 horas) – Escola Secundária Dr. Manuel Laranjeira
"Dia Aberto"

29 e 30 de abril
21 horas – Casino Espinho
"Good Vibes" – espetáculo inspirado nas danças urbanas dos anos 60, 70 e 80

21h30 – Centro Multimeios (auditório)
Espetáculo "A Fada Oriana", da Escola Ninho das Artes

23 horas – Hotel Casino Chaves – Solverde
Noite musical com Acoustic Covers

30 de abril
10 horas – Museu Municipal – FACE
Formação de história da arte – da arte clássica
até ao manuelino

6 de maio
21 horas – Auditório de Espinho – Academia de Música
Concerto do guitarrista norte-americano Glenn Jones
22 horas – Auditório da Nascent
Concertos com a participação dos agrupamentos Hollywood Trio e Minnemann Blues Band

6 e 7 de maio
21h30 – Cinema Imersivo 3D no Planetário do Multimeios
"Astronauta"

6, 7 e 8 de maio
Hotel Solverde Spa & Wellness Center
Segunda edição do Running Training Camp

7 de maio
15 horas – Biblioteca Municipal
Lançamento do livro "Perfume d'Anjo" de José Sá

22 horas – Auditório da Nascent
Concertos com a participação dos agrupamentos Delta Blues e Gipsy Jazz Trio

13 de maio
21 horas – Auditório de Espinho – Academia de Música
Concerto da canadiana Ora Cogan

13, 14 20, 21, 27 e 28 de maio
21h30 – Cinema Imersivo 3D no Planetário do Multimeios
"Dinossauros no crepúsculo

15 de maio
9h30 – Centro Social de Paramos
X Caminhada da Família

20 de maio
21 horas – Auditório de Espinho – Academia de Música
Concerto da Orquestra Clássica de Espinho com jovens solistas da Escola Profissional de Música de Espinho

21 de maio
21 horas – Casino Espinho
Espetáculo dos D.A.M.A.

21h30 – Centro Multimeios
Concerto "Viagens" da Banda Musical S. Tiago de Silvalde

27 de maio
21 horas – Auditório de Espinho – Academia de Música
Concerto de Minta & The Brook Trout

3 de junho
21 horas – Auditório de Espinho – Academia de Música
Concerto da pianista Joana Gama

3, 4, 10, 11, 17 e 18 de junho
21h30 – Cinema Imersivo 3D no Planetário do Multimeios
"Dinossauros no crepúsculo

4 de junho
21 horas – Auditório de Espinho – Academia de Música
Concerto da Orquestra de Jazz da Escola Profissional de Música de Espinho e do trompetista e compositor Matthias Schriefl

24 e 25 de junho
21h30 – Cinema Imersivo 3D no Planetário do Multimeios
"Somos extraterrestres"

David Carreira, e Maria Lisboa nas Festas de S. Pedro

As festividades em honra de S. Pedro irão realizar-se de 29 de junho a 3 de julho, com destaque para os espetáculos de David Carreira e Maria Lisboa.

O programa será encetado às 15 horas de 29 de junho com papagaios de papel – Batismo de Kitesurf, numa organização do Clube Nortada Aventura, na praia junto à Capela de S. Pedro; às 18h30, missa solene em honra do padroeiro, na Capela de S. Pedro; às 20h30, arruada da Rusga de S. Pedro, desde o largo da Câmara Municipal até ate junto à Capela de S. Pedro; às 22 horas, espetáculo da Bandalusa.

David Carreira será a atração do dia 30, às 22 horas.

Para a noite de 1 de julho estão programadas, às 20h30, as Rusgas de S. Pedro d'Espinho, desde a Câmara Municipal e com atuação no palco junto ao largo da Capela de S. Pedro; às 22 horas, espetáculo da banda Rádio Pirata.

Das 10 às 17 horas de 2 de julho haverá uma oficina de golfe, na praia junto à Capela de S. Pedro, e às 22 horas atuará o grupo Graffiti (diversidade musical e cénica num imenso palco móvel), com fogo de artificio no intervalo.

O programa de 2016 das Festas de S. Pedro encerrará a 3 de julho, com o espetáculo de Maria Lisboa, às 22 horas.

Bandalusa e Diapasão nas festividades da Senhora do Mar

A Comissão de Festas de Nossa Senhora do Mar (Silvalde) já esboçou o programa para 2016, com desfile do pescador (19h30) e Bandalusa (23 horas) no dia 5 de julho.

No dia seguinte, Danças da ADCE (15 horas), Diapasão (22 horas), fogo piromusical (23h30) e Caramelo (cerca das 24 horas).

Concerto dos 177 anos da Banda de Música da Cidade de Espinho

No âmbito das comemorações do 177.º aniversário, a Banda de Música da Cidade de Espinho e apresenta um concerto "muito especial", mais uma vez sob a direção do maestro Helder Tavares.

A abertura do concerto agendado para as 21h30 de sábado, no Centro Multimeios, será feita pela Orquestra Jovem da Banda de Espinho, sob a batuta do maestro Pedro Conceição.

"O Pequeno Fantasma" (para maiores de 6 anos e com entrada livre) no Cinanima

Inserido nas iniciativas "Ao Longo do Ano", o Cinanima apresenta "O Pequeno Fantasma", do alemão Curt Linda, baseado no livro infantil de Otfried Preußler.

A sessão é indicada para maiores de 6 anos e realiza-se no Centro Multimeios, ho domingo, pelas 14h30. A entrada é livre.

O filme conta a história de um pequeno fantasma que tem o desejo de ver o mundo à luz do dia. O seu desejo realiza-se antes mesmo do esperado – e de forma bem diferente. Apavorado, o fantasma descobre que só no escuro ele é branco, que à luz do dia ele é preto e que mete medo às pessoas. Antes de tudo voltar ao normal, o pequeno fantasma e a cidade toda vivem extraordinárias aventuras.

Nascentejazz (duas noites – quatro concertos)

O primeiro fim de semana de maio (6 e 7), o Auditório da Nascente vai ser palco do primeiro Nascentejazz, com a participação de dois agrupamentos por noite.

Na primeira, os convidados são o Hollywood Trio e a Minnemann Blues Band, e na segunda tocam os Delta Blues e o Gipsy Jazz Trio.

Os concertos começam às 22 horas.

"Noite de fados & cozinha tradicional" no Rancho dos Altos-Céus

Foto SUSANA VIEIRA

A noite de sábado foi de fados antiga Escola de Esmojães, ou seja na atual sede do Rancho Folclórico dos Altos-Céus, como documenta a imagem da atuação da espinhense Olga Duarte.

"Noite de fados & cozinha tradicional" foi o genérico que atraiu 115 admiradores do fado. No programa constaram também o fadista José Giesta e os guitarristas Eduardo Jorge e Ângelo Jorge. Houve ainda fado de Coimbra com Fernando Machado.

A Direção do Rancho dos Altos.Céu, fez questão de agradecer a todos os presentes, colaboradores, elementos do grupo, técnico de som Tiago Vasconcelos, e "em especial" aos artistas, dado que "foi mais uma iniciativa que se traduziu num enorme sucesso". Acresce referir que Olga Duarte também, atuou recentemente nos Açores, onde deixou cartaz para regressar em breve.

"A Fada Oriana na Floresta da Menina do Mar" na Biblioteca Municipal

No âmbito das comemorações do Dia Mundial do Livro, a Biblioteca Municipal José Marmelo e Silva agendou para as 16 horas de sábado o espetáculo "A Fada Oriana na Floresta da Menina do Mar" de "O Som do Algodão".

Partindo das personagens do universo de Sophia de Mello Breyner Andresen (Fada Oriana, Menina do Mar e Cavaleiro da Dinamarca) abre-se a porta a encontros entre histórias aparentemente distantes. A premissa é tão simples como: o que aconteceria se o Rapaz de Bronze encontrasse a Fada Oriana no fundo do mar? Lado a lado com a narração teatralizada da história, a música é o seu cúmplice incessante. Da melodia sobressairá a apresentação das personagens e a seu convite constroem-se momentos de partilha e diversão, criando o ambiente propício para as aventuras e desventuras dos personagens.

O Som do Algodão é o responsável por esta apresentação.

Público-alvo: crianças dos 2 aos 12 anos e famílias.

Lotação: 100 pessoas

A venda das entradas (3 euros por bilhete) será feita no próprio dia do espetáculo. Reservas de bilhetes através do email bme@cm-espinho.pt ou pelo telefone: 227335869.

Espetáculo Cultural Espanhol

O Agrupamento de Escolas Dr. Manuel Laranjeira organiza mais um espetáculo cultural espanhol, para alunos, professores e familiares do concelho.

O evento está marcado para o Centro Multimeios, às 21h30 desta sexta-feira.

Dia aberto na Laranjeira

A Escola Secundária Dr. Manuel Laranjeira agendou para 29 de abril, das 14 às 19 horas, o dia aberto à comunidade.

Livro

"Palavras reflexas – textos partidos", assim se intitula o livro de Álvaro Martins (pseudónimo) que será apresentado na Biblioteca José Marmelo e Silva, às 15 horas do próximo dia 30.

MÉDICOS DENTISTAS
JORGE FERREIRA
BRUNO MORRIS
SAMS QUADROS
SAMS * CGD
ADVANCE CARE * MÉDIS
Edifício S. Pedro
Sala W
Rua 23, n.º 174
Telef. 22 734 86 93

Clínica Dentária de Reabilitação Orofacial
www.clinicaspacheco.com
– IMPLANTOLOGIA
– CIRURGIA ORAL
– ESTÉTICA DENTÁRIA
– REABILITAÇÃO ORAL
– ORTONDONTIA
– ODONTOPEDIATRIA
– OCLUSÃO
– ENDODONTIA
DR. JORGE PACHECO
* Master em Implantologia
DR. TOMÁS PACHECO
Aberto aos sábados - Cheque-Dentista - EDP - CGD - SAMS - SAMS Quadros
Saúde Prime - Victoria Seguros - Future - Healthcare - Salvador Caetano
Rua 8, n.º 381 ESPINHO **227 342 718 / 929 074 937**
espinho@clinicaspacheco.com clínicas pacheco

Clínica Dentária de Espinho
Prof. Doutor Casimiro de Andrade
Rua 22 (Junto à Câmara)
Telef. 22 734 4909 / 96 804 2300 / 91 900 2700

Clínica Médico-Dentária
Rosa Neves, Lda.
CHEQUE DENTISTA (alargado aos 16 e 18 anos) • IMPLANTOLOGIA
PRÓTESE FIXA/REMOVÍVEL • ORTONDONTIA
Rua 29, n.º 696 (entre as ruas 26 e 24)
Marcações pelos telefs.: **22 734 01 16 e 91 496 13 67**

CLÍNICA MÉDICO
LEOPOLDINA SANTOS TAVARES
CRISTINA SANTOS TAVARES
MÉDICAS DENTISTAS
TERAPIA DA FALA - *Andreia Tavares*
Acordos: SAMS QUADROS - CGD - MULTICARE
Rua 23, n.º 773 - 1.º Esq. - 4500-277 ESPINHO • Telef. 227324121 • Tlm. 967742865

84 anos de serviço público

FUTEBOL – I LIGA

Resultados

Arouca-Rio Ave 0-0
Estoril Praia-Boavista 1-0
Moreirense-Sporting 0-1
Belenenses-Académica 1-1
U. Madeira-Paços Ferreira 3-4
Marítimo-V. Guimarães 3-0
FC Porto-Nacional 4-0
Braga-Tondela 3-0
Benfica-V. Setúbal 2-1

Classificação

	P	J	V	E	D	GM-GS
Benfica	76	30	25	1	4	80-21
Sporting	74	30	23	5	2	65-20
FC Porto	64	30	20	4	6	57-25
Braga	54	30	15	9	6	51-28
Rio Ave	46	30	13	7	10	40-38
Arouca	46	30	11	13	6	39-34
Paços Ferreira	42	30	11	9	10	39-38
Estoril Praia	42	30	12	6	12	35-36
Nacional	37	30	10	7	13	37-46
Belenenses	37	30	9	10	11	40-60
Marítimo	35	30	10	5	15	42-55
V. Guimarães	35	30	8	11	11	38-48
V. Setúbal	29	30	6	11	13	38-52
Moreirense	29	30	7	8	15	33-48
U. Madeira	26	30	6	8	16	23-44
Boavista	26	30	6	8	16	21-36
Académica	24	30	5	9	16	30-53
Tondela	20	30	5	5	20	26-52

Próxima jornada (31.ª - 22 a 24/04/2016)

Boavista-Belenenses
Académica-FC Porto
Sporting-U. Madeira
Paços Ferreira-Braga
Marítimo-Arouca
Nacional-Moreirense
V. Guimarães-Estoril Praia
V. Setúbal-Tondela
Rio Ave-Benfica

II LIGA

Resultados

Sporting B-Benfica B 2-1
V. Guimarães B-SC Braga B 3-2
Ac. Viseu-Desp. Aves 3-2
Varzim-Sp. Covilhã 0-0
Olhanense-Farense 1-0
FC Porto B-Feirense 2-0
Leixões-Freamunde 0-2
UD Oliveirense-Mafra 2-1
Atlético CP-Portimonense 2-2
Chaves-Gil Vicente 4-0
Famalicão-Oriental 2-2
Penafiel-Santa Clara 2-1

Classificação

	P	J	V	E	D	GM-GS
FC Porto B	79	42	24	7	11	77-47
Chaves	75	42	20	15	7	56-36
Portimonense	72	42	19	15	8	53-43
Freamunde	70	42	19	13	10	49-28
Famalicão	68	42	18	14	10	61-48
Feirense	68	42	18	14	10	43-34
Sporting B	63	42	18	9	15	57-50
Desp. Aves	62	42	18	8	16	51-43
Varzim	61	42	16	13	13	49-43
Gil Vicente	60	42	16	12	14	51-47
Olhanense	59	42	16	11	15	36-37
Penafiel	56	42	12	20	10	43-41
SC Braga B	56	42	15	11	16	46-48
Sp. Covilhã	53	42	12	17	13	42-44
V. Guimarães B	52	42	14	10	18	49-60
Ac. Viseu	51	42	12	15	15	42-53
Atlético CP	50	42	12	14	16	44-48
Mafra	49	42	11	16	15	32-37
Santa Clara	48	42	12	12	18	45-51
Leixões	48	42	12	12	18	42-53
Benfica B	48	42	13	9	20	47-58
Farense	46	42	12	10	20	41-50
Oriental	38	42	8	14	20	42-58
UD Oliveirense	29	42	6	11	25	39-80

Próxima jornada - 43.ª (23 e 24/04/2016)

Desp. Aves-Sporting B
Mafra-Chaves
Farense-Atlético CP
Freamunde-Famalicão
Portimonense-Penafiel
Benfica B-V. Guimarães B
Sp. Covilhã-Olhanense
Feirense-UD Oliveirense
Oriental-Leixões
Gil Vicente-Ac. Viseu
Santa Clara-Varzim
FC Porto B-SC Braga B

totobola

Concurso dos Órgãos de Informação n.º 18/2016 de 01/05/2016. Prognóstico "Defesa de Espinho", Redacção Desportiva:

1. BRAGA - V. SETÚBAL	1
2. ESTORIL - MARÍTIMO	X
3. AROUCA - NACIONAL	1
4. TONDELA - RIO AVE	X
5. AVES - GIL VICENTE	1
6. V. GUIMARÃES B - SP. COVILHÃ	2
7. BRAGA B - BENFICA B	1
8. SPORTING B - PORTO B	2
9. AC. VISEU - FEIRENSE	X
10. SOUTHAMPTON - MANCHESTER C	X
11. MANCHESTER UTD. - LEICESTER	1
12. A. BILBAU - CELTA	1
13. LÁZIO - INTER	X

Resultados

Águeda-Avanca 4-2
AC Famalicão-At. Cucujães 1-0
Fiães SC-São Roque 5-1
Calvão-Oliv. Bairro 0-3
Alba-Milheiroense 3-0
U. Lamas-P. Brandão 2-0
Esmoriz-Carregosense 0-0
S. João Ver-Sporting Paivense 2-2
Sp. Espinho-AD Valonguense 3-0

Próxima jornada (24/04/2016)

AD Valonguense-AC Famalicão
At. Cucujães-Fiães SC
São Roque-Calvão
Oliv. Bairro-Águeda
Avanca-Alba
Milheiroense-U. Lamas
P. Brandão-Esmoriz
Carregosense-S. João Ver
Sporting Paivense-Sp. Espinho
(Castelo Paiva/domingo/ 16 horas)

Classificação

	P	J	V	E	D	GM-GS
Águeda	67	28	21	4	3	60-20
Sp. Espinho	**64**	**28**	**20**	**4**	**4**	**57-19**
Fiães SC	58	28	18	4	6	49-21
Alba	53	28	16	5	7	58-32
Sporting Paivense	53	28	16	5	7	45-35
Oliv. Bairro	52	28	16	4	8	58-30
S. João Ver	47	28	13	8	7	52-37
U. Lamas	41	28	12	5	11	44-34
Carregosense	38	28	11	5	12	35-34
Avanca	38	28	11	5	12	38-34
AC Famalicão	31	28	8	7	13	38-41
At. Cucujães	31	28	9	4	15	28-47
AD Valonguense	29	28	8	5	15	31-51
Esmoriz	28	28	6	10	12	27-40
Milheiroense	28	28	7	7	14	36-64
São Roque	19	28	5	4	19	29-65
P. Brandão	18	28	4	6	18	31-61
Calvão	14	28	4	2	22	30-81

Águias de Anta festejam título Futebol popular – 2.ª Divisão

A equipa de futebol dos Águias de Anta festejaram a conquista do título de campeões da 2.ª Divisão do Campeonato de Futebol Popular do Concelho de Espinho. Os antenses 'voaram' para o título com uma vitória sob a Associação Desportiva de Guetim por 1-2, a cinco jornadas do final da prova, altura em que conseguiram uma vantagem sobre o segundo classificado, o Império de Anta, de 13 pontos.

Entretanto, os Leões Bairristas consolidaram a sua posição de líderes da 1.ª Divisão ao vencerem a Corga de Silvalde por 0-2 e ao beneficiarem da derrota da Quinta de Paramos com os Magos de Anta.

No próximo fim-de-semana realizam-se dois jogos: um da 20.ª jornada, o Juventude da Estrada-Lomba de Paramos, no Complexo Desportivo de Paramos, no sábado, às 15 horas e um outro da 21.ª jornada entre o Estrelas Vermelhas e o Novasemente, no Complexo Desportivo da Seara, em Silvalde, no sábado, às 15 horas. O jogo Estrelas da Divisão-Estrelas da Ponte de Anta deverá ter decorrido ontem, já depois do fecho da edição.

CAMPEONATO DE FUTEBOL POPULAR DO CONCELHO DE ESPINHO

1.ª DIVISÃO

Magos Anta-Quinta Paramos 2-1
Águias Paramos-GD Ronda 1-2
Cruzeiro Silvalde-GD Outeiros 2-4
Cant. Ramboia-Desportivo P. Anta .. 0-2
Juventude Outeiros-Rio Largo 2-3
Estrelas Vermelhas-Novasemente ..... a)
Corga Silvalde-Leões Bairristas 0-2
a) Adiado para sábado, no campo da Seara, às 15 horas

Classificação

	P	J	V	E	D	F-C
Leões Bairristas	55	21	17	4	0	61-20
Quinta Paramos	46	21	15	1	5	47-21
Magos Anta	43	21	14	1	6	46-28
GD Ronda	39	21	12	3	6	44-28
Rio Largo	36	21	10	6	5	37-35
GD Outeiros	35	21	11	2	8	34-33
Desportivo P. Anta	35	21	11	2	8	44-36
Águias Paramos	27	21	7	6	8	37-36
Novasemente	22	20	6	4	10	33-41
Corga Silvalde	21	21	5	6	10	32-38
Cantinho Ramboia	20	21	5	5	11	28-43
Juventude Outeiros	16	21	3	7	11	29-38
Cruzeiro Silvalde	10	21	3	1	17	19-50
Estrelas Vermelhas	7	20	1	4	15	22-66

Próxima jornada (22.ª)
(30 de abril e 1 de maio)

Quinta Paramos-Leões Bairristas
Desportivo Ponte Anta-Magos Anta
Novasemente-Juventude Outeiros
GD Ronda-Estrelas Vermelhas
Cruzeiro Silvalde-Corga Silvalde
Rio Largo-Cantinho Ramboia
GD Outeiros-Águias Paramos

Melhores marcadores

Miguel Oliveira (Leões Bairristas) 28
Luciano Silva (GD Ronda) 18

2.ª DIVISÃO

Estrelas P. Anta-Desp.Regresso 0-0
GD Idanha-Juventude Estrada 2-1
Lomba Paramos-Império Anta 3-4
Assoc.Esmojães-Morgados Paramos 1-1
AD Guetim-Águias Anta 1-2
Bairro Ponte Anta-Estrelas Divisão .. 5-0
Folgou a Aldeia Nova

Classificação

	P	J	V	E	D	F-C
Águias Anta	50	19	16	2	1	48-14
Império Anta	37	20	10	7	3	28-16
Assoc. Esmojães	34	20	9	7	4	29-24
Desport. Regresso	29	19	8	5	6	20-20
Estrelas Ponte Anta	28	18	7	7	4	33-25
GD Idanha	28	19	7	7	5	21-20
Bairro Ponte Anta	25	19	7	4	8	29-29
Juventude Estrada	24	19	7	3	9	26-36
Morgados Paramos	24	20	7	3	10	27-30
Aldeia Nova	23	19	7	2	10	36-42
AD Guetim	22	19	6	4	9	28-28
Lomba Paramos	18	19	5	3	11	27-36
Estrelas Divisão	3	18	1	0	17	14-46

Próxima jornada (22.ª)
(30 de abril e 1 de maio)

Juventude Estrada-Império Anta
Morgados Paramos-Lomba Paramos
Estrelas Divisão-Aldeia Nova
Desportivo Regresso-Bairro Ponte Anta
Estrelas Ponte Anta-AD Guetim
Águias Anta-GD Idanha
Folga a Associação Esmojães

Melhores marcadores

Rui Lima (Bairro Ponte Anta) 12
Simão Alves (Águias Anta) 10
Pedro Costa (Águias Anta) 10

Tigres regressam às vitórias

Foto VÍTOR LANCHA

A equipa de futebol sénior do Sporting Clube de Espinho venceu o Valonguense por 3-0, em jogo a contar para o Campeonato Distrital da 1.ª Divisão. Os tigres mantiveram-se, assim, a três pontos do líder, o Águeda, que venceu o Avanca por 4-2.

A equipa do Sporting Clube de Espinho encontrou pela frente uma equipa fechada e foi capaz de 'quebrar as muralhas' aos 19 minutos, com um golo alcançado por Van Zeller. Foi o mote para uma boa exibição e por fazer gorar a estratégia que o adversário trazia para Espinho. Por isso, depressa os tigres alcançaram o segundo tento.

No segundo tempo os espinhenses entraram a toda a força e quase não deixaram o adversário respirar ao apontar o terceiro golo, aos três minutos. Um golpe que se revelou fatal para a equipa do Valonguense.

Sporting de Espinho, 3
Valonguense, 0

Jogo no Estádio Comendador Manuel de Oliveira Violas, em Espinho. Árbitro: Carlos Silva (AF Aveiro). Árbitros assistentes: Fábio Fernandes e Ricardo Pedro.

Sporting Clube de Espinho – Renato; Seminha, Rui Silva, Fábio Gonçalves e Bruno Gomes; Ministro, Rui Lopes e Carlos Manuel (cap.); Rui João, Van Zeller e Lima.

Substituições: Lima por Murillo (57), Ministro por Carlitos (64) e Fábio Gonçalves por Pipa (70). Não utilizados: Bruno Silva, Tiago Ribeiro, André e Sanguedo. Treinador: António Cerqueira.

Associação Desportiva Valonguense – Melo; Xinês, Ricardo Silva, Ricardo Dias (cap.) e Jorginho; Temo, Gonçalo e Fábio; Hugo, Brunito e Figo.

Substituições: Gonçalo por Rui Mira (53), Jorginho por Kaká (53) e Hugo por Carlos Jimbo (62). Não utilizados: Flávio, David e João Paulo. Treinador: Paulo Silva.

Ao intervalo: 2-0. Marcadores: 1-0, por Van Zeller (19); 2-0, por Carlos Manuel (33); 3-0, por Rui João (48).

Disciplina: cartão amarelo a Fábio Gonçalves (23) e Ministro (51); Jorginho (13) e Gonçalo (27).

Iniciados tigres sagram-se campeões distritais de futebol

A seis jornadas do fim, com uma goleada ao Beira Mar e subida ao Nacional

A equipa de futebol de iniciados A do Sporting Clube de Espinho sagrou-se, este domingo, campeã distrital da 1.ª Divisão, ao golear o Beira Mar por 8-0. Os tigres, que garantiram, também, a subida ao Campeonato Nacional de iniciados na próxima época, ainda não perderam qualquer jogo, registando, apenas, dois empates na presente temporada. Um jogo sem história, mas para fazer história. Com 89 golos marcados, 14 sofridos, 26 vitórias, dois empates e sem derrotas, a seis jornadas para o fim do Campeonato.

Sempre em alta rotação, os tigres criaram sucessivas ocasiões de golo perante uma equipa aveirense que defendia como podia mas pouco ou nada pôde fazer para travar os jogadores espinhenses, que estiveram endiabrados.

Desde o primeiro golo de Brandão, ao segundo de Costa, ao terceiro de Ricardo, até ao intervalo foram três mas outros tantos ficaram por marcar.

No recomeço, os tigres não tiraram o pé do acelerador e fizeram mais uma mão cheia de golos, com muitas jogadas bem delineadas. Os espinhenses brindaram assim os muitos adeptos que apoiaram a equipa, com uma goleada, conseguindo neste jogo a subida e o título distrital que fugia ao Sporting Clube de Espinho desde o ano de 2003, neste escalão.

Da parte da tarde, durante o jogo de seniores, no estádio Comendador Manuel de Oliveira Violas, os iniciados foram ovacionados pelos adeptos do Sporting Clube de Espinho.

Sporting de Espinho, 8
Beira Mar, 0

Jogo no Centro de Formação do Sporting Clube de Espinho, em Silvalde.

Árbitro: Miguel Silva (AF Aveiro).

Sporting Clube de Espinho – Bernardo; Resende, Costa, Edu e Simão; Rodrigo, Pedro, Henrique e Marques; Brandão e Ricardo.

Jogaram ainda: Godinho, Fábio, Ruben, Eduardo e Avelino.

Treinador: Fábio Paquete.

Sport Clube Beira Mar – Humberto; Ivo Miguel, Gonçalo, Rodrigo Santos e José Sá; Hugo, Carlos Miguel e Tiago Melo; Tiago Neves, Hugo Leite e Filipe.

Jogaram ainda: Luis e Manuel.

Treinador: Luís Balseiro.

Ao intervalo: 3-0.

Marcadores: Brandão (2 golos), Ricardo (2), Avelino, Costa, Marques e Godinho.

Académica de Espinho isola-se na liderança

Hóquei em patins – Zona Norte da 2.ª Divisão

A equipa de hóquei em patins da Associação Académica de Espinho recebeu e venceu um dos candidatos diretos na luta pela subida de divisão. Os academistas derrotaram o Riba d'Ave por 7-5 e estão, agora, isolados, na liderança do Campeonato Nacional da 2.ª Divisão, Zona Norte.

O jogo iniciou com a Académica de Espinho a tentar passar para a frente do marcador, o que aconteceu logo à passagem dos cinco minutos.

Respondeu o Riba d'Ave e num bom lance individual conseguiu mesmo o empate no minuto seguinte que por sua vez também não durou muito, pois passados dois minutos, a os academistas voltaram para a frente do marcador.

Os espinhenses davam mostras de querer ampliar a vantagem até que a dupla de arbitragem resolveu interromper o encontro até estarem reunidas as condições de segurança que pretendia e isto, apesar de no pavilhão estar presente uma equipa alargada de segurança privada, conforme estipulado e permitido pela Federação de Patinagem de Portugal.

A Académica de Espinho não acusou a paragem inesperada, que durou 30 minutos e voltou a marcar por duas ocasiões. Antes do intervalo o melhor que o Riba d'Ave conseguiu foi reduzir, num lance de bola parada.

Após o intervalo o Riba d'Ave pressionou mais alto e procurou 'correr atrás do prejuízo', mas só conseguiu marcar num lance muito contestado pelos academistas. Mas a verdade é que a vantagem já era mínima.

Esse golo teve o condão de acordar a Académica de Espinho que num minuto marcou por duas vezes aumentando a vantagem para três golos quando faltavam 11minutos para o final do jogo.

O marcador voltou a funcionar passados cinco minutos e para os visitantes que jogavam em situação de 'power play'.

Respondeu, de novo, a Académica de Espinho, desta feita de livre direto. A partir daqui a equipa da casa optou por uma gestão dos tempos de jogo de forma a não dar grandes veleidades ao adversário que apenas conseguiu reduzir a três do fim, também numa situação de bola parada.

Conseguiram, assim, os academistas, uma importante vitória na sua caminhada. Apesar de estar na reta final, a Académica de Espinho não entra em euforias sabendo bem da dificuldade dos jogos que se avizinham.

Nota de grande destaque para os numerosos e ruidosos adeptos que se deslocaram ao pavilhão para apoiar a Associação Académica de Espinho, tendo sido recompensados pela vitória que a equipa fez questão de festejar com eles.

Os golos dos academistas foram apontados por Bruno Fernandes (2), Fred Saraiva (3) e João Paulo Marques (2).

Resultados

Famalicense-Juventude Pacense	(a)
AA Espinho-Riba d'Ave	7-5
CART-Carvalhos	2-5
Cucujães-Valença	3-4
HC Marco-Infante Sagres	5-4
Lavra-OC Barcelos 'B'	3-1
EL Azeméis-CD Póvoa	3-6

(a) Adiado para 25 de abril

Classificação

	P	J	V	E	D	F-C
AA Espinho	50	22	16	2	4	140-81
Valença	49	22	14	7	1	92-56
Riba d'Ave	47	22	15	2	5	124-82
EL Azeméis	37	22	12	1	9	103-85
Carvalhos	36	22	11	3	8	105-99
Infante Sagres	31	22	9	4	9	92-92
OC Barcelos 'B'	30	22	9	3	10	77-75
HC Marco	30	22	9	3	10	86-101
Famalicense	28	21	8	4	9	76-72
CD Póvoa	27	22	8	3	11	99-110
Juventude Pacense	23	21	6	5	10	71-80
Lavra	23	22	7	2	13	69-96
CART	20	22	6	2	14	70-118
Cucujães	7	22	2	1	19	76-133

Próxima jornada

CD Póvoa-Famalicense
Juventude Pacense-AA Espinho
(P. Ferreira/sábado/18h30)
Riba d'Ave-CART
Carvalhos-Cucujães
Valença-HC Marco
Infante Sagres-CRPF
OC Barcelos 'B'-EL Azeméis

84 anos de serviço público

Primeira vitória do andebol tigre

A equipa de andebol de seniores masculinos do Sporting Clube de Espinho alcançou a sua primeira vitória na segunda fase do Campeonato Nacional da 3.ª Divisão, Zona 1, ao bater o Infesta por 30-26 (15-16 ao intervalo). Esta primeira vitória coincide com o primeiro jogo dos seniores tigres, nesta fase, na Nave Desportiva de Espinho.

Por sua vez, os juniores tigres venceram o Pateira por 48-32 (25-16 ao intervalo) e os juvenis foram a Moimenta da Beira derrotar os locais por 27-30 (12-16 ao intervalo).

Os juvenis espinhenses asseguraram, assim, a permanência no Campeonato Nacional da 1.ª Divisão numa altura em que falta disputar duas jornadas.

Os iniciados masculinos foram a S. Bernardo vencer os locais por 17-30 (7-16 ao intervalo), em encontro a contar para o Campeonato Regional.

Os infantis masculinos do Sporting Clube de Espinho estão muito perto de garantir a presença na final nacional, a realizar este ano em Braga.

Os tigres foram a Avanca vencer a equipa local por 22-33 (14-14 ao intervalo) e lideram a prova.

Por fim, os minis masculinos (equipa B) perderam com o Águeda por 21-27 (13-16 ao intervalo).

Seniores – Vítor Pereira, João Ribeiro e Hugo Costa (guarda-redes); Francisco Relvas (1 golo), Alexandre Relvas (5), André Machado (5), Francisco Lopes, Bruno Antunes, João Domingues (3), Filipe Lagarto (2), Pedro Almeida, Ricardo Soares (1), Manuel Sousa, Tiago Ferreira (1), João Pinhal (3) e Vasco Marques (9).Treinador: Hugo Valente.

Juniores – João Pereira (guarda-redes); Jorge Ferreira (9 golos), Tiago Fonseca, Tiago Guedes (7), Tiago Soares (1), Guilherme Baptista (5), Tiago Ferreira (11) e Francisco Lopes (15). Treinador: Leonel Santos.

Juvenis – Francisco Vasconcelos (guarda-redes); Jorge Ferreira (2 golos), João Póvoa (10), Tiago Fonseca, João Soares (2), José Caetano, Tiago Soares (4), Ruben Aguincha (3), Nuno Lima (5) e Ricardo Silva (4). Treinador: José Jorge.

Iniciados – Gonçalo Loureiro e Bruno Aguiar (guarda-redes); Filipe Ferreira (2 golos), André Sousa (6), João Félix (1), Pedro Salvador (6), Nuno Lima (1), André Carvalho, Manuel Campos (1), Bruno Castro, Gonçalo Pinto (1), Carlos Pereira (3), Ricardo Silva (3), Frederico Queirós (5) e Bruno Lourenço (1). Treinador: Vítor Pinhal. Treinador adjunto: Ricardo Guimarães.

Infantis – Miguel Loureiro (guarda-redes); Filipe Ferreira (2 golos), André Sousa (13), Igor Duarte (2), Goncalo Silva, Nuno Caetano, João Félix (6), Bernardo Costa, Sérgio Maganinho (9), João Tavares, Nuno Pinto (1), Luis Relvas, Vasco Brandão e Vasco Lacerda. Treinador: Hugo Valente.

Minis (equipa B) – Afonso Moreira (1 golo), Alexandre Montenegro, Diogo Pereira (1), Francisco Loureiro (6), Gabriel Pinto (1), Gonçalo Moreira (5), Gonçalo Rodrigues (3), Gonçalo Soares (3), Gonçalo Rodrigues (1), Ivo Guimarães e Rodrigo Proença.

Treinador: José Jorge.

Próximos jogos:

Beira Mar-Sporting Clube de Espinho (seniores masculinos), sábado, às 16 horas, no Pavilhão Polidesportivo de Angeja; Amarante-Sporting Clube de Espinho (seniores masculinos), segunda-feira, às 21 horas, no pavilhão Municipal de Amarante; CAIC-Sporting Clube de Espinho (juniores masculinos), domingo, às 17 horas, em Cernache; Sporting Clube de Espinho-Penedono (juvenis masculinos), sábado, às 15 horas, na Nave Desportiva de Espinho; Sporting Clube de Espinho-Alavarium (iniciados masculinos), domingo, às 17 horas, na Nave Desportiva de Espinho; Sporting Clube de Espinho-Feirense 'B' (infantis masculinos), sábado, às 17 horas, na Nave Desportiva de Espinho; S. Bernardo 'A'-Sporting Clube de Espinho 'B', domingo, às 15 horas, no Pavilhão Gimnodesportivo de S. Bernardo; Sporting Clube de Espinho 'A'-Feirense 'A', domingo, às 15 horas, na Nave Desportiva de Espinho.

Iniciadas academistas perdem em Canelas

A equipa de andebol de iniciados femininos da Associação Académica de Espinho deslocou-se ao reduto do Arsenal de Canelas e perdeu com a equipa local, por 18-14.

Eis a constituição da equipa treinada por Tiago Sousa e Miguel Barbosa: Maria Cálix, Renata Couto (3 golos), Silvana Lopes, Luísa Oliveira, Mariana Valente, Ana Ribeiro, Maria Pimenta, Maria Catarino, Carolina Loureiro (4), Rita Gomez (2), Ana Silva, Sofia Gonçalves (4), Rita Correia (1) e Diana Belinha.

Viet-vo-dao nacional na Nave Polivalente

Realizou-se no domingo, na Nave Polivalente, o tradicional campeonato Nacional de viet-vo-dao, organizado pela Federação Portuguesa de Artes Marciais Vietnamitas e Afins. A edição deste ano contou com a participação de cerca de 90 atletas.

Infantil (5 aos 7 anos) – Thien Mon Quyen: 1.º (lugar) Ema Meireles (Lamas); 2.º Martins Miranda (Nogueira da Regedoura) ; 3.º Ruben Sabença (Nogueira da Regedoura).

Infantil masculino (8 aos 9 anos) – Thien Mon Quyen: 1.º Gonçalo Silva (APAM – Espinho); 2.º Santiago Ribeiro (Lamas); 3.º Gonçalo Costa (Lamas).

Infantil feminino (8 aos 9 anos) – Thien Mon Quyen: 1.º Eva Milheiro (APAM – Espinho); 2.º Carol Pinto (APAM – Espinho); 3.º Inês Silva (Nogueira da Regedoura).

Infantil (8 aos 9 anos) – Sat Thu Quyen: 1.º Erlander Miranda (Nogueira da Regedoura); 2.º Vasco Grilo (Lamas); 3.º Gabriel Meireles (Lamas).

Infantil masculino (6 aos 9 anos) – armas articuladas: 1.º Gabriel Meireles (Lamas); 2.º Vasco Grilo (Lamas); 3.º Erlander Miranda (Nogueira da Regedoura).

Infantil feminino (6 aos 9 anos) – armas articuladas: 1.º Ema Meireles (Lamas); 2.º Carol Pinto (APAM – Espinho); 3.º Eva Milheiro (APAM – Espinho).

Infantil masculino (6 aos 9 anos) – armas tradicionais não articuladas: 1.º Herlander Miranda (Nogueira da Regedoura); 2.º Vasco Grilo (Lamas); 3.º Gabriel Meireles (Lamas).

Infantil feminino (6 aos 9 anos) – armas tradicionais não articuladas: 1.º Eva Milheiro (APAM – Espinho); 2.º Carol Pinto (APAM – Espinho); 3.º Inês Silva (Nogueira da Regedoura).

Juvenil masculino (10 aos 13 anos) – Thien Mon Quyen: 1.º Eugénio Pereira (Nogueira da Regedoura); 2.º José Miguel Rocha (Nogueira da Regedoura); 3.º Luís Martins (APAM – Espinho).

Juvenil feminino (10 aos 13 anos) – Thien Mon Quyen: 1.º Bia Alves (APAM – Espinho); 2.º Laura Rocha (APAM – Espinho); 3.º Sara Beíra (Lamas).

Juvenil (10 aos 13 anos) – Lien Hoa Chang Quyen: 1.º João Grilo (Lamas); 2.º Fábio Gomes (Lamas); 3.º Rui Miguel Araújo (Marco de Canaveses).

Juvenil masculino (10 aos 13 anos) – armas tradicionais articuladas: 1.º João Grilo (Lamas); 2.º Eugénio Pereira (Nogueira da Regedoura); 3.º Fábio Gomes (Lamas).

Juvenil feminino (10 aos 13 anos) – armas tradicionais articuladas: 1.º Maria Manuel Lopes (APAM – Espinho); 2.º Laura Rocha (APAM – Espinho); 3.º Bia Alves (APAM – Espinho).

Juvenil masculino (10 aos 13 anos) – armas tradicionais não articuladas: 1.º João Grilo (Lamas); 2.º Eugénio Pereira (Nogueira da Regedoura); 3.º Fábio Gomes (Lamas).

Juvenil feminino (10 aos 13 anos) – armas tradicionais não articuladas: 1.º Bia Couto Alves (APAM – Espinho); 2.º Laura Rocha (APAM – Espinho); 3.º Maria Manuel Lopes (APAM – Espinho).

Adultos masculinos (maiores de 14 anos) – Lien-Hoa-Chang Quyen: 1.º Artur Soares (Dai Bang Viet – Leça da Palmeira); 2.º Edgar Rodrigues (APAM – Espinho); 3.º Pedro Couto (Marco de Canaveses).

Adultos femininos (maiores de 14 anos) – Lien-Hoa-Chang Quyen: 1.º Márcia Duarte (APAM – Espinho); 2.º Leonor Almeida (Matosinhos); 3.º Ana Rachão (APAM – Espinho).

Adultos masculinos (maiores de 14 anos) – arma tradicional não articulada – iniciados: 1.º Pedro Couto (Marco de Canaveses); 2.º Vítor Rocha (Nogueira da Regedoura); 3.º Edgar Rodrigues (APAM – Espinho).

Adultos femininos – arma não articulada – iniciados: 1.º Otília Rodrigues (Nogueira da Regedoura); 2.º Márcia Duarte (APAM – Espinho); 3.º Ana Marques (Nogueira da Regedoura).

Adultos – Loa-Tan Quyen – intermédios: 1.º David Preda (APAM – Espinho); 2.º Isabel Ferreira (Lamas); 3.º Ricardo Almeida (Dai Bang Viet – Leça da Palmeira).

Adultos – arma não articulada – intermédios: 1.º David Preda (APAM – Espinho); 2.º Isabel Ferreira (Lamas); 3.º António Carlos (Lamas).

Adultos masculinos – arma articulada – intermédios: 1.º David Preda (APAM – Espinho); 2.º Vítor Rocha (Nogueira da Regedoura); 3.º António Carlos (Lamas).

Adultos femininos – arma articulada – intermédios: 1.º Isabel Ferreira (Lamas); 2.º Márcia Duarte (APAM – Espinho); 3.º Otília Rodrigues (Nogueira da Regedoura).

Infantis – Quyen equipa – mãos nuas: 1.º Gabriel Meireles, Santiago Ribeiro e Vasco Grilo (Lamas); 2.º Herlander Miranda, Joana Couto e Daniel Martins (Nogueira da Regedoura); 3.º Ema Meireles, Pedro Morais e Rodrigo Vela (Lamas).

Infantis – Quyen equipa – armas: 1.º Gabriel Meireles, Santiago Ribeiro e Vasco Grilo (Lamas); 2.º Herlander Miranda, Joana Couto e Daniel Martins (Nogueira da Regedoura); 3.º Martin Miranda, Joana Couto e Ruben Sabença (Nogueira da Regedoura).

Juvenis – Quyen equipa – mãos nuas: 1.º Maria Lopes, Laura Rocha e Bia Alves (APAM – Espinho); 2.º Eugénio Pereira, Pedro Silva e José Miguel Rocha (Nogueira da Regedoura); 3.º Rui Miguel Araújo, Francisco Ferreira e Diogo Magalhães (Marco de Canaveses).

Juvenis – Quyen equipa – armas:

1.º Maria Lopes, Laura Rocha e Bia Alves (APAM – Espinho);

2.º Sara Beíra, Ana Castro e Ema Meireles (Lamas);

3.º Eugénio Pereira, Pedro Silva e José Miguel Rocha (Nogueira da Regedoura).

Adultos – Quyen equipa – mãos nuas: 1.º Márcia Duarte, Edgar Rodrigues e David Preda (APAM – Espinho); 2.º Ana Vaz, Leonor Almeida e Carlota Costa (Matosinhos); 3.º Isabel Ferreira, Vasco Grilo e Fábio Gomes (Lamas).

Adultos – Quyen qquipa – armas: 1.º Vítor Rocha, Otília Rodrigues e Ana Marques (Nogueira da Regedoura); 2.º Isabel Ferreira, Vasco Grilo e Fábio Gomes (Lamas); 3.º Márcia Duarte, Edgar Rodrigues e David Preda (APAM – Espinho).

António Stasyuk no topo do pódio

Natação tigre em sexto no XIV Torneio Cidade de Espinho

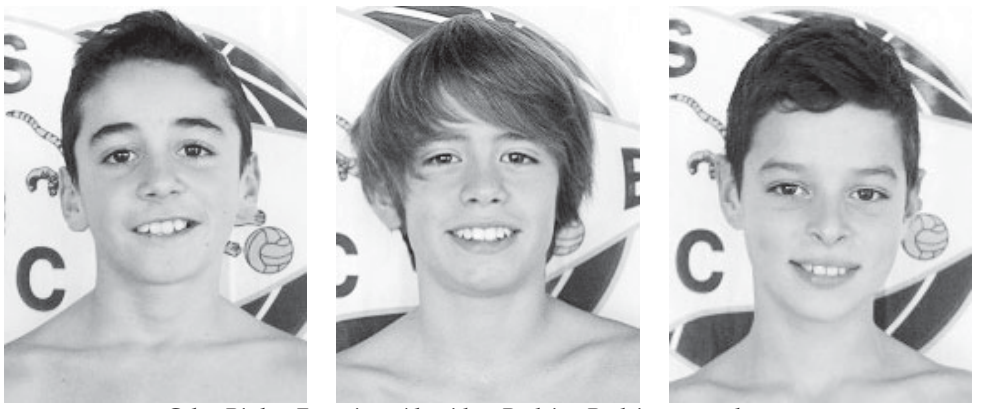

Celso Pinho, Francisco Almeida e Rodrigo Rodrigues em destaque no XIV Torneio Cidade de Espinho

Realizou-se no domingo, na Piscina Municipal, o XIV Torneio Cidade de Espinho, organizado pela Associação de Natação do Centro Norte de Portugal e pela própria secção do clube tigre. Destaques individuais de António Stasyuk, Celso Pinho, Francisco Almeida, Rodrigo Rodrigues. O Sporting de Espinho foi sexto no quadro coletivo ganho pelo Galitos de Aveiro.

Estiveram presentes 186 nadadores em representação de dezoito clubes com a seguinte classificação final: 1.º Clube Galitos de Aveiro (490 pontos, 2.º Clube Desportivo de Estarreja (449), 3.º Leixões Sport Clube (446), 4.º Académico de Viseu (415), 5.º Vitória de Guimarães (369), 6.º Sporting Clube de Espinho (348), 7.º Sporting Clube de Aveiro (314), 8.º Clube Natação de Vagos (289), 9.º Clube Desportivo Feirense (267), 10.º Associação Estamos Juntos (239), 11.º Clube de Vouzela (177), 12.º Ginásio Clube Vila Real (161), 13.º Clube Fluvial Portuense (241), 14.º Gafanha da Encarnação (140), 15.º O Crasto (134), 16.º Algés e Águeda XXI (110), 17.º Hóquei da Mealhada (65) e 18.º Clube Desportivo de Campinho (50 pontos).

António Stasyuk (cadete A) obteve o primeiro lugar nos 50 metros livres, o terceiro nos 100m bruços e o quarto nos 200m livres.

Celso Pinho (cadete B) classificou-se em segundo lugar nos 100 metros bruços, em terceiro nos 100m estilos e em quarto nos 50m livres e 200m livres.

Francisco Almeida (cadete A) foi segundo nos 100 metros livres e quinto nos 100m mariposa.

Rodrigo Rodrigues (cadete C) ficou em tercerio lugar nos 100 metros costas, tendo nadado em extracompetição os 100m bruços.

A estafeta masculina na prova dos 4x50 metros livres, constituída por Celso Pinho, Francisco Almeida, Alexandre Stasyuk e Filipe Roque, e a estafeta masculina na prova dos 4x50 metros livres, composta por Rodrigo Rodrigues (costas), António Stasyuk (bruços), Francisco Almeida (mariposa) e Celso Pinho (livres) obtiveram os segundos lugares.

Foram batidos 44 recordes pessoais.

Nos masculinos, Filipe Roque (cadete B) classificou-se em quarto lugar nos 100 metros mariposa e em quinto nos 100m livres. João Rocha (cadete A) foi quinto nos 100m costas.

Nos femininos, Francisca Silva (cadete B), classificou-se em quarto lugar nos 50 metros livres e em sexto nos 100m livres. Denise Mendes (cadete B) obteve o sexto lugar nas provas de 200m livres, 100m mariposa e 100m estilos. Marta Oliveira (cadete B) ficou em sexto lugar nos 100m costas. Mariana Ferreira (cadete B) registou o oitavo lugar nos 100m bruços.

Nas estafetas, na prova de 4x50 metros estilos femininos e na prova de 4x50m livres femininos, a equipa formada por Denise Mendes, Francisca Silva, Marta Oliveira e Mariana Ferreira, foi oitava e décima, respetivamente.

Em extracompetição, na prova dos 4x50 metros livres masculinos participou a estafeta de Dinis Monteiro Rúben Oliveira, João Ferrão e Francisco Lima.

Em extracompetição, António Tavares (cadete A) nadou as provas de 50 metros livres e 100m livres. Dinis Monteiro (cadete C) competiu na prova dos 50m livres. Francisco Lima (cadete A) participou nas provas de 100m costas e 100m estilos. João Ferrão (cadete A) nadou os 100m costas. Rodrigo Rocha (cadete B) esteve nos 50m livres e 100m bruços. Rúben Oliveira (cadete C) competiu nas provas de 100m costas e 100m estilos.

Por ser uma prova organizada pela secção de natação, os nadadores da classe de pré-competição 2 do Sporting de Espinho, participaram também em extracompetição nas provas de 50 metros livres, com o intuito de estarem presentes numa prova onde o nível competitivo é superior às provas dos seu escalão e onde a número de participantes é substancialmente maior aos Torneios de 1.ª Braçada, adquirindo assim experiência competitiva. Os nadadores que participaram foram: Ana Sofia Nunes (cadete A), Afonso Rafael, Beatriz Azevedo, Gabriel Santos, José Azevedo, Leonor Silva, Maria Luís Silva e Pedro Rodrigues (cadetes C), Marta Sousa e Rita Sousa (cadetes D) e Raul Sousa (cadete E).

De acordo com o regulamento da competição, cada clube apenas poderia inscrever um nadador cadete A e um nadador cadete B em cada prova, tendo ao Sporting Clube de Espinho, clube organizador, a permissão de inscrever nadadores em extracompetição, sem contar para a classificação final, nas pistas vagas de cada prova. O Sporting Clube de Espinho esteve presente com 27 nadadores (dezassete masculinos e dez femininos).

No intervalo das provas durante a sessão da manhã, a equipa de natação sincronizada do Sporting de Espinho apresentou ao público presente quatro esquemas.

Marcaram também presença: Jorge Crespo, chefe da Divisão de Desporto da Câmara Municipal de Espinho, Júlio Fortuna, em representação da Associação de Natação Norte Centro de Portugal, Manuel Proença, vice-presidente do Sporting Clube de Espinho para as modalidades, e Delfim Ribeiro, coordenador da Piscina Municipal de Espinho.

"A secção de natação agradece a todos os patrocinadores que tornaram possível a realização deste torneio e a todos os pais que apoiaram a secção de natação e que de alguma forma deram o seu contributo em prol do sucesso deste torneio."

Novasemente (futsal) escorrega em casa

A equipa de futsal de seniores femininos do Novasemente foi derrotada no seu pavilhão, em Cassufas, pelo Vermoim, por 3-4, em jogo a contar para o Campeonato Nacional – apuramento do campeão. A intervalo, as comandadas de Mário Rui Sá empatavam 2-2.

Entretanto, no sábado, a equipa B de seniores femininos do Novasemente deslocou-se a S. João da Madeira para defrontar o Fundo de Vila e arrecadou uma excelente vitória por 1-8.

Na primeira parte muita passividade por parte das espinhenses, mas no segundo tempo foram enormes e o resultado acaba por se ajustar mais à realidade do jogo. Sem ter guarda-redes para esta partida, a atleta Diana assumiu (muito bem) essa responsabilidade.

Destaca-se o regresso da atleta Liliana Sousa, e os 'haktricks' de Cabral e Filipa, que se exibiram em grande plano, juntamente como toda a equipa que fez parte deste confronto.

Por sua vez, os iniciados do Novasemente receberam, em casa, o Dínamo Sanjoanense e alcançaram mais uma excelente vitória por 2-1.

A primeira metade do jogo teve um guarda-redes adversário que defendeu tudo que havia para defender.

Mas depois do intervalo entraram determinados a vencer e com toda a entrega e garra destes miúdos conseguiram o objetivo que era conquistar os três pontos.

Seniores B femininos – Diana; Filipa (3 golos), Liliana Baptista (cap.), Cabral (3), Marisa Rocha (1), Maria Gomes (1) e Liliana Sousa. Treinador: José Vieira. Delegado: Nuno. Massagista: Filipe Vale.

Iniciados – Diogo; kalu (1 golo), Gonçalo (1), Vieira, Bruno, Simão, Novas, Bernardo, Ricardo, Magano, Félix (cap.) e Pedro. Treinadora: Diana Rosadas. Delegados: Nuno e Vieira.

A equipa B de seniores femininos do Novasemente goleou o Fundo de Vila (1-8)

84 anos de serviço público

FUTEBOL

CAMPEONATO DISTRITAL AVEIRO

JUNIORES - 1.ª DIVISÃO
1.ª FASE
Resultados

Oliveira Bairro-Estarreja 1-2
Estrela Azul-Soutelo 1-5
Fiães-Alba 1-6
S. João Ver-Sp. Espinho 1-2
P. Brandão-Avanca 2-2
Gafanha-Cesarense 2-3
Arrifanense-U. Lamas 0-1
Águeda-Feirense 2-1
Paivense-Cucujães 1-1

Classificação

	P	J	V	E	D	F-C
Cesarense	78	28	25	3	0	95-13
Feirense	69	28	22	3	3	99-28
Sp. Espinho	60	28	19	3	6	93-43
Avanca	54	28	17	3	8	55-30
Gafanha	50	28	14	8	6	57-35
Alba	47	28	15	2	11	71-52
Oliveira Bairro	44	28	14	2	12	42-37
U. Lamas	44	28	13	5	10	42-43
Arrifanense	38	28	11	5	12	50-50
S. João Ver	36	28	11	3	14	47-66
Estarreja	34	28	10	4	14	29-45
Cucujães	33	28	9	6	13	55-67
Soutelo	33	28	9	6	13	45-54
Águeda	31	28	9	4	15	41-60
Fiães	25	28	7	4	17	47-70
Paivense	22	28	6	4	18	33-65
P. Brandão	14	28	3	5	20	25-84
Estrela Azul	8	28	2	2	24	21-105

Próxima jornada
Cucujães-Oliveira Bairro
Estarreja-Estrela Azul
Soutelo-Fiães
Alba-S. João Ver
Sp. Espinho-P. Brandão
(Espinho/sábado/15h)
Avanca-Gafanha
Cesarense-Arrifanense
U. Lamas-Águeda
Feirense-Paivense

JUVENIS - 1.ª DIVISÃO - 1.ª FASE
Resultados

Lourosa-S. João Ver 0-1
Soutelo-Águeda 0-2
Feirense-Anadia 3-1
Gafanha-Oliveirense 1-1
Oliveira Bairro-Avanca 3-2
Fiães-Sp. Espinho 3-6
Alba-Taboeira 1-2
Sanjoanense-U. Lamas 1-5
Arouca-Carregosense 7-0

Classificação

	P	J	V	E	D	F-C
Taboeira	73	28	23	4	1	99-20
Anadia	66	28	21	3	4	86-27
Feirense	62	28	18	8	2	62-27
Águeda	57	28	18	3	7	64-35
Fiães	47	27	15	2	10	89-36
Arouca	46	28	14	4	10	59-44
Sp. Espinho	45	28	14	3	11	67-49
Avanca	44	28	13	5	10	58-38
U. Lamas	38	27	11	5	11	68-67
Alba	37	28	12	1	15	36-55
Oliveirense	36	28	10	6	12	48-55
Sanjoanense	35	28	11	2	15	52-54
Lourosa	34	28	10	4	14	47-42
Gafanha	30	28	8	6	14	36-40
Oliveira Bairro	28	28	8	4	16	36-77
Soutelo	17	28	5	2	21	17-102
S. João Ver	14	28	4	2	22	24-86
Carregosense	11	28	3	2	23	27-121

Próxima jornada
Carregosense-Lourosa
S. João Ver-Soutelo
Águeda-Feirense
Anadia-Gafanha
Oliveirense-Oliveira Bairro
Avanca-Fiães
Sp. Espinho-Alba
(Espinho/sábado/11h)
Taboeira-Sanjoanense
U. Lamas-Arouca

JUVENIS - 2.ª DIVISÃO
1.ª FASE - SÉRIE A
Resultados

Sanguedo-Esmoriz 1-4
Canedo-P. Brandão 3-1
Lourosa-ADF Anta/Baixinhos 1-4
Sp. Silvalde-Vilamaiorense 0-1
Argoncilhe-Fiães 0-7
Rio Meão-Relâmpago 2-3
Sp. Espinho-Paivense 1-2

Classificação

	P	J	V	E	D	F-C
ADF Anta/Baixinhos	71	25	23	2	0	151-18
Paivense	61	25	19	4	2	105-24
Sp. Espinho	54	25	17	3	5	82-24
Canedo	51	25	17	0	8	88-40
Fiães	48	25	15	3	7	65-33
Esmoriz	47	25	14	5	6	76-39
Sp. Silvalde	36	25	12	0	13	46-53
P. Brandão	31	25	9	4	12	49-49
Argoncilhe	31	25	10	1	14	46-56
Lourosa	25	25	7	4	14	27-67
Relâmpago	23	25	6	5	14	46-64
Sanguedo	16	25	5	1	19	28-98
Vilamaiorense	14	25	4	2	19	30-119
Rio Meão	0	25	0	0	25	9-164

Última jornada
P. Brandão-Sanguedo
ADF Anta/Baixinhos-Canedo
(Cassufas/sábado/15h)
Vilamaiorense-Lourosa
Fiães-Sp. Silvalde
(Fiães/domingo/9h)
Relâmpago-Argoncilhe
Paivense-Rio Meão
Esmoriz-Sp. Espinho
(Esmoriz/domingo/9h)

JUVENIS - 2.ª DIVISÃO
1.ª FASE - SÉRIE B
Resultados

Cucujães-Milheiroense 0-2
Unidos Rossas-P. Brandão 2-1
Tarei-ADF Anta/Baixinhos 2-0
Válega-Arrifanense 5-0
S. Vicente Pereira-Valecambrense 7-0
S. Roque-Bustelo 2-0
Cesarense-Ovarense 7-0

Classificação

	P	J	V	E	D	F-C
Cesarense	75	25	25	0	0	186-13
Tarei	69	25	23	0	2	102-12
Bustelo	53	25	17	2	6	69-44
ADF Anta/Baixinhos	40	25	12	4	9	43-39
Ovarense	40	25	12	4	9	56-50
S. Vicente Pereira	36	25	10	6	9	55-50
Unidos Rossas	34	25	10	4	11	52-63
Válega	33	25	10	3	12	50-72
Arrifanense	29	24	8	5	11	28-48
S. Roque	27	24	8	3	13	44-73
Cucujães	21	25	6	3	16	36-73
P. Brandão	21	25	6	3	16	37-83
Milheiroense	18	25	5	3	17	28-63
Valecambrense	5	25	1	2	22	21-124

Última jornada
P. Brandão-Cucujães
ADF Anta/Baixinhos-Unidos Rossas
(Cassufas/domingo/9h)
Arrifanense-Tarei
Valecambrense-Válega
Bustelo-S. Vicente Pereira
Ovarense-S. Roque
Milheiroense-Cesarense

INICIADOS - 1.ª DIVISÃO - 1.ª FASE
Resultados

Mealhada-Sanjoanense 3-0
Taboeira-Bustelo 0-2
Águeda-Gafanha 0-0
Sp. Espinho-Beira Mar 8-0
Arouca-Oliveirense 0-3
Paivense-P. Brandão 0-4
Geração Paramos-Feirense 0-2
Oliveira Bairro-Anadia 0-0
U. Lamas-ADF Anta/Baixinhos 1-1

Classificação

	P	J	V	E	D	F-C
Sp. Espinho	80	28	26	2	0	89-14
Anadia	61	28	19	4	5	85-31
ADF Anta/Baixinhos	59	28	17	8	3	47-24
U. Lamas	47	28	14	5	9	50-37
P. Brandão	44	28	13	5	10	52-40
Águeda	43	28	13	4	11	61-55
Arouca	42	28	13	3	12	62-55
Gafanha	41	28	12	5	11	44-46
Oliveirense	40	28	11	7	10	50-41
Feirense	39	28	12	3	13	39-37
Mealhada	37	28	9	10	9	44-49
Oliveira Bairro	37	28	8	13	7	24-24
Geração Paramos	36	28	10	6	12	44-35
Bustelo	32	28	9	5	14	37-55
Paivense	23	28	6	5	17	36-61
Beira Mar	22	28	6	4	18	38-73
Taboeira	13	28	3	4	21	14-74
Sanjoanense	10	28	1	7	20	25-90

Próxima jornada
ADF Anta/Baixinhos-Mealhada
(Cassufas(domingo/11h)
Sanjoanense-Taboeira
Bustelo-Águeda
Gafanha-Sp. Espinho
(Gafanha/sábado/15h30)
Beira Mar-Arouca
Oliveirense-Paivense
P. Brandão-Geração Paramos
(P. Brandão/domingo/11h)
Feirense-Oliveira Bairro
Anadia-U. Lamas

INICIADOS - 2.ª DIVISÃO
1.ª FASE - SÉRIE A
Resultados

Sanguedo-Sp. Espinho 0-1
Argoncilhe-Vale 5-0
Canedo-Geração Paramos 0-9
Fiães-Vilamaiorense 1-2
ADF Anta/Baixinhos-S. João Ver 0-1
P. Brandão-Lourosa 2-2
Folgou o U. Lamas

Classificação

	P	J	V	E	D	F-C
Lourosa	61	23	20	1	2	85-17
S. João Ver	55	23	17	4	2	58-12
Vilamaiorense	52	23	17	1	5	98-24
Fiães	46	23	15	1	7	77-37
Argoncilhe	43	23	13	4	6	74-41
Sp. Espinho	32	23	9	5	9	56-47
ADF Anta/Baixinhos	31	23	9	4	10	42-44
Geração Paramos	29	23	9	2	12	41-67
Sanguedo	26	23	8	2	13	42-60
U. Lamas	22	23	7	1	15	30-61
P. Brandão	20	24	5	5	14	28-66
Canedo	9	23	2	3	18	23-91
Vale	7	23	2	1	20	14-101

Última jornada
Sp. Espinho-U. Lamas
(Espinho/sábado/9h)
Vale-Sanguedo
Geração Paramos-Argoncilhe
(Paramos/sábado/9h)
Vilamaiorense-Canedo
S. João Ver-Fiães
Lourosa-ADF Anta/Baixinhos
(Lourosa/domingo/11h)
Folga o P. Brandão

INICIADOS - 2.ª DIVISÃO
1.ª FASE - SÉRIE B
Resultados

Cortegaça-Mosteirô 3-0
Arouca-Vilamaiorense 1-0
Arrifanense-Feirense 0-2
ADF Anta/Baixinhos-Fermedo 0-9
Cesarense-Sanjoanense 5-1
Folgaram o Milheiroense e o Fiães

Classificação

	P	J	V	E	D	F-C
Cesarense	59	22	19	2	1	106-11
Feirense	52	21	16	4	1	63-15
Arrifanense	41	21	13	2	6	62-40
Cortegaça	39	22	12	3	7	40-28
Fermedo	36	21	11	3	7	53-44
Sanjoanense	35	21	11	2	8	70-33
Milheiroense	31	21	9	4	8	39-29
Fiães	25	21	8	1	12	43-61
ADF Anta/Baixinhos	19	21	5	4	12	26-64
Vilamaiorense	11	21	3	2	16	24-79
Mosteirô	11	21	3	2	16	17-72
Arouca	6	21	1	3	17	14-81

Última jornada
Mosteirô-Fiães
Vilamaiorense-Milheiroense
Feirense-Arouca
Fermedo-Arrifanense
Sanjoanense-ADF Anta/Baixinhos
(SJ Madeira/domingo/11h)
Folgam o Cortegaça e o Cesarense

INFANTIS A - GRUPO 1
2.ª FASE - PREMIUM
Resultados

ADF Anta/Baixinhos-Cesarense 1-3
Anadia-Vista Alegre 2-1
Feirense-Avanca 1-1
Gafanha-U. Lamas 5-1

Classificação

	P	J	V	E	D	F-C
Feirense	16	6	5	1	0	25-10
Anadia	13	6	4	1	1	16-7
Vista Alegre	13	6	4	1	1	14-9
Gafanha	8	6	2	2	2	15-10
Cesarense	6	6	2	0	4	11-16
Avanca	6	6	1	3	2	13-13
U. Lamas	3	6	1	0	5	9-28
ADF Anta/Baixinhos	2	6	0	2	4	12-22

Próxima jornada
U. Lamas-ADF Anta/Baixinhos
(SM Lamas/sábado/9h)
Cesarense-Anadia
Vista Alegre-Feirense
Avanca-Gafanha

INFANTIS A - GRUPO 1
2.ª FASE - GOLD B
Resultados

Sanjoanense-Carregosense 8-4
Sp. Espinho-Fiães 3-1
Arrifanense-Cortegaça 7-0
Vilamaiorense-Sanguedo 9-2

Classificação

	P	J	V	E	D	F-C
Sanjoanense	18	6	6	0	0	35-6
Vilamaiorense	15	6	5	0	1	25-8
Arrifanense	10	6	3	1	2	37-11
Fiães	9	6	3	0	3	21-23
Cortegaça	9	6	3	0	3	24-24
Sp. Espinho	6	6	2	0	4	16-21
Carregosense	4	6	1	1	4	19-20
Sanguedo	0	6	0	0	6	3-67

Próxima jornada
Sanguedo-Sanjoanense
Carregosense-Sp. Espinho
(Carregosa/sábado/9h)
Fiães-Arrifanense
Cortegaça-Vilamaiorense

INFANTIS A - GRUPO 2
2.ª FASE - GOLD A
Resultados

ADF Anta/Baixinhos-U. Lamas 2-5
Unidos Rossas-Oliveirense 2-6
Sanjoanense-Fiães 11-0
Arrifanense-Sp. Espinho 0-5
Folgou o Feirense

Classificação

	P	J	V	E	D	F-C
Feirense	22	8	7	1	0	54-5
U. Lamas	22	9	7	1	1	39-11
Sanjoanense	19	9	6	1	2	37-9
Sp. Espinho	18	9	6	0	3	26-20
Oliveirense	14	9	4	2	3	30-27
ADF Anta/Baixinhos	12	9	4	0	5	26-27
Fiães	7	9	2	1	6	14-43
Unidos Rossas	3	9	1	0	8	11-72
Arrifanense	0	9	0	0	9	6-29

Próxima jornada
Oliveirense-ADF Anta/Baixinhos
(Oliv. Azeméis/sábado/9h)
Fiães-Unidos Rossas
Sp. Espinho-Sanjoanense
(Espinho/sábado/11h30)
Feirense-Arrifanense
Folga o U. Lamas

INFANTIS B - GRUPO 1
2.ª FASE - PREMIUM
Resultados

ADF Anta/Baixinhos-Anadia 0-2
LAAC-Sanjoanense 2-1
Feirense-Casa Benfica Estarreja 2-1
Taboeira-Vilamaiorense 1-0

Classificação

	P	J	V	E	D	F-C
Feirense	16	6	5	1	0	27-10
Casa Benfica Estarreja	13	6	4	1	1	15-8
Taboeira	13	6	4	1	1	13-11
Anadia	11	6	3	2	1	18-7
Sanjoanense	6	6	2	0	4	15-19
Vilamaiorense	4	6	1	1	4	9-17
ADF Anta/Baixinhos	3	6	1	0	5	12-21
LAAC	3	6	1	0	5	3-19

Próxima jornada
Vilamaiorense-ADF Anta/Baixinhos
(Vila Maior/sábado/10h15)
Anadia-LAAC
Sanjoanense-Feirense
Casa Benfica Estarreja-Taboeira

INFANTIS B - GRUPO 1
2.ª FASE - GOLD B
Resultados

Oliveirense-Milheiroense 0-5
Sp. Espinho-S. João Ver 6-2
Avanca-Cucujães 2-1
Lourosa-Cortegaça 10-2

Classificação

	P	J	V	E	D	F-C
Avanca	13	5	4	1	0	27-8
Lourosa	13	6	4	1	1	28-11
Oliveirense	12	6	4	0	2	18-23
Milheiroense	9	6	3	0	3	13-17
Sp. Espinho	6	5	2	0	3	13-16
S. João Ver	6	6	2	0	4	12-15
Cortegaça	6	6	2	0	4	17-31
Cucujães	3	6	1	0	5	10-17

Próxima jornada
Cortegaça-Oliveirense
Milheiroense-Sp. Espinho
(M. Poiares/sábado/10h15)
S. João Ver-Avanca
Cucujães-Lourosa

INFANTIS B - GRUPO 2
2.ª FASE - GOLD A
Resultados

ADF Anta/Baixinhos-Oliveirense 0-6
Fiães-Vilamaiorense 3-2
Feirense-Sp. Espinho 7-1
Folgou a Sanjoanense

Classificação

	P	J	V	E	D	F-C
Feirense	27	9	9	0	0	46-11
Oliveirense	19	10	6	1	3	33-21
Sanjoanense	15	9	4	3	2	27-22
Sp. Espinho	13	10	4	1	5	23-42
Fiães	11	10	3	2	5	18-32
ADF Anta/Baixinhos	7	9	1	4	4	21-20
Vilamaiorense	1	9	0	1	8	10-30

Próxima jornada
Oliveirense-Feirense
Vilamaiorense-ADF Anta/Baixinhos
(Vila Maior/sábado/9h)
Sanjoanense-Fiães
Folga o Sp. Espinho

BENJAMINS A - 2.ª FASE - PREMIUM
Resultados

Feirense-Mourisquense 1-2
Cesarense-Casa Benfica Aveiro 4-8
Fiães-Sanjoanense 7-3
Avanca-Anadia 2-5
Oliveira Bairro-ADF Anta/Baixinhos 1-1

Classificação

	P	J	V	E	D	F-C
Anadia	30	10	10	0	0	53-13
Mourisquense	24	10	8	0	2	25-17
Fiães	18	10	6	0	4	36-15
Casa Benfica Aveiro	16	10	5	1	4	29-34
Feirense	13	10	3	4	3	29-21
ADF Anta/Baixinhos	13	10	3	4	3	22-19
Sanjoanense	11	10	3	2	5	34-39
Avanca	8	10	2	2	6	22-39
Oliveira Bairro	6	10	1	3	6	18-31
Cesarense	2	10	0	2	8	16-56

Próxima jornada
Casa Benfica Aveiro-Feirense
Mourisquense-Oliveira Bairro
Sanjoanense-Cesarense
Anadia-Fiães
ADF Anta/Baixinhos-Avanca
(Cassufas/sábado/9h)

BENJAMINS A - 2.ª FASE - GOLD A
Resultados

Vilamaiorense-Esmoriz 7-1
Paivense-Sp. Espinho 1-0
S. João Ver-P. Brandão 2-7
Folgou o Lourosa

Classificação

	P	J	V	E	D	F-C
Sp. Espinho	24	9	8	0	1	31-11
Lourosa	18	8	6	0	2	26-17
P. Brandão	13	8	4	1	3	27-26
Vilamaiorense	12	9	4	0	5	32-33
S. João Ver	8	9	2	2	5	16-28
Paivense	7	8	2	1	5	18-24
Esmoriz	6	9	2	0	7	17-28

Próxima jornada
P. Brandão-Vilamaiorense
Esmoriz-Paivense
Lourosa-S. João Ver
Folga o Sp. Espinho

BENJAMINS A - 2.ª FASE - GOLD B
Resultados

Argoncilhe-Lourosa 0-9
Fiães-Canedo 14-1
U. Lamas-ADF Anta/Baixinhos 6-4
Folgou o Sp. Espinho/Marfoot

Classificação

	P	J	V	E	D	F-C
Fiães	22	8	7	1	0	65-9
U. Lamas	19	9	6	1	2	34-26
Sp. Espinho/Marfoot	16	8	5	1	2	39-24
Lourosa	13	9	4	1	4	27-22
ADF Anta/Baixinhos	12	8	4	0	4	31-22
Canedo	3	9	1	0	8	12-48
Argoncilhe	3	9	1	0	8	8-65

Próxima jornada
ADF Anta/Baixinhos-Argoncilhe
(Cassufas/sábado/9h)
Lourosa-Fiães
Sp. Espinho/Marfoot-U. Lamas
(Seara/sábado/9h)
Folga o Canedo

BENJAMINS B - 2.ª FASE - PREMIUM
Resultados

Casa Benfica Estarreja-Lourosa 15-0
Gafanha-Sanjoanense 5-5
Taboeira-Oliveirense 6-1
Oliveira Bairro-Fiães 4-2
Feirense-ADF Anta/Baixinhos 4-0

Classificação

	P	J	V	E	D	F-C
Casa Benfica Estarreja	28	10	9	1	0	73-14
Taboeira	22	10	7	1	2	41-17
Gafanha	21	10	6	3	1	40-31
Oliveira Bairro	18	10	5	3	2	32-32
Oliveirense	14	10	4	2	4	27-25
Sanjoanense	14	10	4	2	4	36-29
Feirense	14	10	4	2	4	29-19
Fiães	6	10	2	0	8	26-58
Lourosa	5	10	1	2	7	12-49
ADF Anta/Baixinhos	0	10	0	0	10	11-53

Próxima jornada
Sanjoanense-Casa Benfica Estarreja
Lourosa-Feirense
Oliveirense-Gafanha
Fiães-Taboeira
ADF Anta/Baixinhos-Oliveira Bairro
(Cassufas/sábado/10h15)

BENJAMINS B - 2.ª FASE - GOLD A
Resultados

Avanca-Esc. Rui Dolores 2-4
Cucujães-Sp. Espinho 5-3
Oliveirense-ADF Anta/Baixinhos 5-2
Salesiano Arouca-Cesarense 6-1

Classificação

	P	J	V	E	D	F-C
Oliveirense	24	10	8	0	2	44-19
Salesiano Arouca	21	10	7	0	3	47-17
Sp. Espinho	20	10	6	2	2	43-32
Cesarense	18	10	6	0	4	32-19
Cucujães	15	10	5	0	5	27-26
Avanca	14	10	4	2	4	34-37
ADF Anta/Baixinhos	3	10	1	0	9	15-57
Esc. Rui Dolores	3	10	1	0	9	12-47

Próxima jornada
ADF Anta/Baixinhos-Avanca
(Cassufas/sábado/10h15)
Esc. Rui Dolores-Cucujães
Cesarense-Sp. Espinho
(Cesar/sábado/11h30)
Salesiano Arouca-Oliveirense

TRAQUINAS A - 2.ª FASE - PREMIUM
Resultados

Feirense-Estarreja 2-0
Casa Benfica Aveiro-Oliveira Bairro 2-0
Fiães-Oliveirense 7-3
Gafanha-Sanjoanense 5-1
Lourosa-ADF Anta/Baixinhos 5-2

Classificação

	P	J	V	E	D	F-C
Feirense	25	10	8	1	1	32-7
Lourosa	24	10	7	3	0	25-11
Casa Benfica Aveiro	21	10	7	0	3	19-9
Oliveirense	14	10	4	2	4	34-27
ADF Anta/Baixinhos	12	10	3	3	4	18-19
Gafanha	12	10	4	0	6	28-28
Fiães	11	10	3	2	5	32-35
Estarreja	9	10	2	3	5	18-29
Oliveira Bairro	7	10	2	1	7	8-35
Sanjoanense	7	10	2	1	7	9-23

Próxima jornada
Oliveira Bairro-Feirense
Estarreja-Lourosa
Oliveirense-Casa Benfica Aveiro
Sanjoanense-Fiães
ADF Anta/Baixinhos-Gafanha
(Cassufas/sábado/11h30)

TRAQUINAS A - 2.ª FASE - GOLD A
Resultados

Vilamaiorense-Milheiroense 4-1
Salesiano Arouca-Arrifanense 4-3
Feirense-ADF Anta/Baixinhos 2-1
Folgou o Sp. Espinho

Classificação

	P	J	V	E	D	F-C
Feirense	24	9	8	0	1	34-13
Vilamaiorense	16	9	5	1	3	31-28
Sp. Espinho	15	8	5	0	3	31-12
Arrifanense	14	9	4	2	3	30-33
Salesianos Arouca	13	8	4	1	3	36-23
Milheiroense	3	9	1	0	8	17-46
ADF Anta/Baixinhos	3	8	1	0	7	11-35

Próxima jornada
ADF Anta/Baixinhos-Vilamaiorense
(Cassufas/sábado/11h30)
Milheiroense-Salesiano Arouca
Sp. Espinho-Feirense
(Espinho/sábado/10h15)
Folga o Arrifanense

TRAQUINAS B - 2.ª FASE - SÉRIE A
Resultados

Estarreja-Lourosa 3-2
Oliveirense-Feirense 2-2
ADF Anta/Baixinhos-P. Brandão ..... a)
Folgou a Sanjoanense
a) Adiado para 26 de maio

Classificação

	P	J	V	E	D	F-C
Sanjoanense	16	6	5	1	0	45-10
Feirense	12	6	3	3	0	9-5
Estarreja	12	6	4	0	2	16-16
ADF Anta/Baixinhos	6	5	2	0	3	16-19
Oliveirense	5	6	1	2	3	14-22
P. Brandão	3	5	0	3	2	3-13
Lourosa	1	6	0	1	5	5-23

Próxima jornada
Sanjoanense-Lourosa
Estarreja-Feirense
Oliveirense-P. Brandão
Folga a ADF Anta/Baixinhos

TRAQUINAS B - 2.ª FASE - SÉRIE B
Resultados

Arrifanense-Vilamaiorense 1-1
Fajões-Avanca 0-7
Salesiano Arouca-ADF Anta/Baixinhos . 6-2
Milheiroense-Esc. Rui Dolores 1-6

Classificação

	P	J	V	E	D	F-C
Avanca	21	7	7	0	0	66-8
Salesianos Arouca	15	6	5	0	1	26-14
Esc. Rui Dolores	12	7	4	0	3	28-26
Fajões	10	6	3	1	2	12-16
ADF Anta/Baixinhos	9	7	3	0	4	12-24
Arrifanense	7	7	2	1	4	16-22
Milheiroense	4	7	1	1	5	16-45
Vilamaiorense	1	7	0	1	6	9-30

Próxima jornada
Esc. Rui Dolores-Vilamaiorense
Arrifanense-Avanca
Fajões-Salesiano Arouca
Milheiroense-ADF Anta/Baixinhos
(M. Poiares/sábado/10h)

Solverde - Sociedade de Investimentos Turísticos da Costa Verde S.A. – pretende recrutar para as suas unidades da área de Espinho:

Cozinheiro

(m/f)

– Local de trabalho: **Hotel Solverde Granja**

Perfil Pretendido:
– Formação profissional na área da Cozinha, nomeadamente Saucier, Garde Manger, Rôtisserie
– Experiência anterior em função semelhante (mínimo 5 anos) em unidades hoteleiras de 4/5 estrelas
– Bons conhecimentos HACCP
– Forte sentido de responsabilidade, orientado para cumprir os padrões de qualidade e rigor exigidos pela empresa
– Disponibilidade de horários

Assistente de sala de jogo

(m/f)

– Local de trabalho: **Casino Espinho**

Perfil Pretendido:
– Experiência profissional na área comercial e assistência a clientes
– Habilitações mínimas 12º ano (preferencialmente na área de Marketing/ Comunicação)
– Disponibilidade para trabalhar em horários nocturnos
– Flexibilidade de horários e disponibilidade para trabalhar no período de Verão

Técnico Manutenção Máquinas

(m/f)

– Local de trabalho: **Casino Espinho**

Perfil Pretendido:
– Habilitações literárias: mínimo 12º ano ou equivalente, curso técnico-profissional de eletrónica
– Conhecimentos de informática e redes estruturadas
– Capacidade de Comunicação e interacção com o cliente
– Capacidade de Trabalho em equipa
– Sentido de responsabilidade
– Disponibilidade para trabalhar em horários nocturnos

Se está interessado/a em se candidatar a uma destas oportunidades de trabalho, envie o seu Curriculum Vitae, indicando o respectivo nome da função, para o endereço de e-mail **recrutamento@violas.pt**

«Defesa de Espinho» – 4385 – 2016-04-21

JUNTA DE FREGUESIA DA VILA DE SILVALDE

EDITAL

N.º 2/2016

José Marco da Cunha Rodrigues, Presidente da Junta de Freguesia de Silvalde, concelho de Espinho, no exercício de competências delegadas torna público, em cumprimento da deliberação tomada por este Junta em sua reunião de 8 de abril de 2016, que foi decidido abrir concurso público para a adjudicação da concessão de exploração do **"Bar da Praia Pau da Manobra"**, em Silvalde.

As condições para este concurso público estarão patentes na secretaria da Junta de Freguesia, após publicação de anúncio para o efeito no Jornal Defesa de Espinho.

Vila de Silvalde, 14 de abril de 2016

O Presidente da Junta de Freguesia,
José Marco da Cunha Rodrigues

A Cotesi - Companhia de Têxteis Sintéticos, S.A., sediada no Grande Porto, foi fundada em 1967, tendo sido pioneira na Europa na produção de fios, cordas, redes e cabos de matérias-primas sintéticas e naturais. Hoje é o maior produtor mundial de fio agrícola.

Pretendemos reforçar a nossa Equipa, admitindo:

TÉCNICOS DE MANUTENÇÃO INDUSTRIAL

Eletricista
Serralheiro Mecânico
Mecatrónico
(m/f)

Requisitos:

– 9º ano de escolaridade (mínimo);
– Possuir experiência a nível industrial na área da electricidade/mecânica (mínimo 2 anos), nomeadamente reparação de avarias, substituição e montagem de peças;
– Possuir conhecimentos básicos de pneumática e hidráulica;
– Disponibilidade para trabalhar por turnos;
– Capacidade de trabalho em equipa e elevado sentido de responsabilidade.

Se está interessado em desempenhar uma destas funções, envie-nos a sua candidatura com 'C.V.' detalhado com o nome da função, para o seguinte endereço eletrónico: **recrutamento@violas.pt**.

Líder europeu com uma abordagem global
www.cotesi.com

Telefones úteis

A. Viação Espinho	22 734 12 96
Biblioteca	22 733 58 00
Bomb. V. Espinho	22 734 00 05
Bomb. V. Espinhenses	22 734 00 42
Câmara Municipal	22 733 58 00
Centro de Saúde	22 733 40 20
Cliesp	22 733 04 10
Clínica Costa Verde	22 734 58 85
Clínica N.ª S.ª d'Ajuda	22 734 26 95
Clínica S. Pedro	22 734 47 14
COGE - Clínica Santa Casa	22 733 09 60
Policlínica	22 733 06 40
CTT - Rua 19	22 733 06 31
EDP - Avarias	800 506 506
EDP - Leituras	800 507 507
EDP - Comercial	808 505 505
Estação CP	808 208 208
Fisioclínica	22 731 49 86
Brigada Fiscal	22 734 11 96
Hospital Espinho	22 733 11 30
Hospital V. N. Gaia	22 379 42 11
S. Sebastião (S.M.Feira)	256 37 97 00
Junta Freguesia de Espinho	22 734 44 18
PSP	22 734 00 38
Registo Civil	22 733 20 60
Repartição Finanças	22 733 20 70
Saneam. Básico (avarias)	22 733 58 40
Segurança Social	22 734 19 56
Táxis (Câmara)	22 734 31 67
Táxis (Conc. Espinho)	800 208 202
Táxis Costa Verde	22 734 01 18
Táxis (N.ª Sr.ª d'Ajuda)	22 734 00 10
Táxis União, Lda.	22 734 80 17
Táxis Unidos	22 734 22 32
Táxis Verdemar	22 734 35 00
Tesouraria Fazenda Pública	22 733 20 87
Tribunal	22 733 13 30
Anta	
Assoc. Socorros Mútuos de S. Francisco de Assis de Anta	22 734 01 03
Farmácia	22 734 11 09
Farmácia MAIS	22 734 14 09
Junta Freguesia	22 734 64 53
Lar da 3.ª Idade	22 733 09 00
Unidade de Saúde	22 733 40 60
Táxi	96 652 7887 / 22 732 52 42
Guetim	
Junta Freguesia	22 734 42 26
Paramos	
Centro Social	22 733 08 70
Farmácia	22 734 63 88
Junta Freguesia	22 734 27 10
Reg. Engenharia	22 734 20 23
Unidade de Saúde	22 734 50 01
Silvalde	
Junta Freguesia	22 734 40 17
Unidade Saúde Marinha	22 734 31 01
Unidade Saúde Silvaldinho	22 734 36 42

O NOSSO ANÚNCIO GRATUITO

PEDIDO DE EMPREGO

Recortar o cupão e enviar por correio ou entregar directamente nas instalações do jornal ***Defesa de Espinho*** (só para particulares).

NOME _____

MORADA _____

_____ TELEF. _____

Precisa-se

Empregado Escritório/
/Rececionista/Telefonista (m/f)

ESPINHO

Homem dos 30 aos 35 anos
Conhecimentos de informática na ótica do utilizador: Office (Word e Excel)
Prática na utilização do Software PHC
Conhecimentos de Contabilidade
Disponibilidade imediata

Resposta com curriculum para: **anuncio.espinho@gmail.com**

OS NOSSOS CLASSIFICADOS

ALUGA-SE/ARRENDA-SE

QUARTOS, c/ casa de banho privativa, c/ cozinha, pequeno-almoço, tratamento de roupa, garagem e TV Cabo mais Sport TV. Tlf. 227340002 ou 227348972.

APARTAMENTOS T0, T1, T2 e T3. Totalmente equipados, com TV Cabo mais Sport TV, telefone, garagens, limpezas. Rua 62, n.º 156. Tlf. 227310851/2 - Fax 227310853.

ALUGA-SE CASA com 2 quartos, cozinha remodelada na Rua do Gavião - Esmojães. Tlm. 916901958 (contatar depois das 20 horas).

EM ESPINHO – Quarto mobilado (Rua 30), com televisão, net, roupas de cama, limpeza, água e luz incluído – 180 euros/mês. Tlm. 918316582.

ALUGA-SE ARMAZÉM c/ 110m2 – Rua do Requeijo, n.º 347 - Idanha - Anta - Espinho. Preço a combinar no local. Tlf. 220192816.

ALUGA-SE no centro de Espinho (perto da Igreja Matriz): apartamento T3; estabelecimento amplo com 210 mts; lugar de garagem. Contatar: 227320340.

ALUGA-SE CASA - Rua 11, n.º 769 - com 2 quartos, sala de jantar, cozinha e casa de banho. Divisões grandes. Preço: 250 euros. Tlf. 227314714.

MÉDICOS

A CLÍNICA MÉDICA DR. JOAQUIM MENDES & FILHA, LDA., continua em actividade na Rua 14, n.º 448 e em expansão do seu corpo clínico. Fazem-se domicílios. Tlf. 227341710 - Tlm. 939449380.

PEDIDOS

PRECISA-SE FUNCIONÁRIA (m/f) – Urgente, c/ experiência de mesas e balcão, para restaurante Cantinho do Foguete, em Esmoriz, perto da Igreja. Tlf. 256103446 - Tlm. 918652172.

SERVIÇOS

ESTOFADOR - Restauro todo o tipo de sofás, cadeiras, etc. Orçamentos grátis. Tlf. 227344090 / Tlm. 917702872 – Rua do Paço Velho, n.º 217 - Anta.

CASTING — Fotografia de Moda e Publicidade. Crianças e jovens (03/25 anos). Tlm. 915363552.

VENDAS

TERRENO com 1450m2 para construção de moradia com 4 frebntes, em guetim. Terreno com 1700m2 para construção de armazém, em anta. Tlm. 966870818.

MOBILIDADE REDUZIDA

TRANSPORTE DE PASSAGEIROS EM CADEIRAS DE RODAS

SERVIÇO DE TÁXI

800 208 202

— 24 HORAS —

Maria Teresa Rosa Alves Domingues

Missa do 4.º Aniversário

Seu marido, ***Mário Domingues*** *(ex-sócio da Pastelaria Ponto Chic)*, e restante família vêm, por este meio, comunicar que será celebrada missa por alma do seu ente querido, dia 27, quarta-feira, pelas 19 horas, na Igreja Matriz de Espinho.

Desde já, e de igual modo, agradecem a todos quantos participem na Eucaristia.

Espinho, 21 de abril de 2016

OS NOSSOS GRATUITOS

PEDIDOS DE EMPREGO

SENHORA oferece-se para passar a ferro às tardes em casas particulares. Passo todo o tipo de roupas e também coser. Caso precise, ligar depois das 18 horas. Moro perto. Tlm. 919689586.

SENHORA com o 9.º ano e Curso de Geriatria oferece-se para tomar conta de idosos(dia ou noite), para dama de companhia ou para limpezas. Também tenho experiência com crianças (trabalhei numa escola). Contatos: 918540440 / 220149841.

EFETUO TRADUÇÕES – Tradutor licenciado e certificado efetua traduções de inglês, francês e alemão para português e vice-versa de todo o tipo de documentação podendo esta ser autenticada notarialmente. Contate para o tlm. 968058321.

SENHORA oferece-se para tomar conta e acompanhar idoso/a, em Espinho e arredores. Dá referências. Tlm. 936028688.

SENHORA séria, de bom trato, disponível para tomar conta de idoso ou idosa, com experiência. Durante o dia ou a noite. Dão-se referências. Favor contatar 912558215.

«Defesa de Espinho» – 4385 – 2016-04-21

CLUBE AUTOMÓVEL DE ESPINHO

ASSEMBLEIA GERAL ORDINÁRIA

CONVOCATÓRIA

De harmonia com o disposto nos Estatutos, convoco a Assembleia Geral do Clube Automóvel de Espinho, a reunir em Sessão Ordinária, na sede do Clube, no próximo dia **26 de Abril**, pelas **21 horas**, com a seguinte ordem de trabalhos:

– Discussão e votação do Relatório e Contas do exercício referente ao ano 2015;

– Outros assuntos de interesse para o Clube.

Se à hora fixada não se registar a presença do mínimo legal de sócios a mesma será realizada em Segunda convocação, uma hora mais tarde com o número de sócios presentes, tornando-se as suas conclusões definitivas.

Espinho, 18 de Abril de 2016

Presidente da Mesa da Assembleia Geral,
Rui Manuel Vita de Lacerda Machado

Fotógrafo VÍTOR LANCHA

RECORDE SEU PASSADO

Gravo seus filmes p/ DVD
Gravo discos vinil p/ CD
Gravo cassetes música p/ CD

Contatos: **918 735 306 * 962 788 407**

FARMÁCIAS (Serviço de turnos do concelho de Espinho)

DISPONIBILIDADE – Das 24 às 9 horas (só para receitas do dia ou da véspera)

Sexta (22)	- PAIVA	- Rua 19, n.º 319 - Espinho	- Tel. 227 340 250
Sábado (23)	- HIGIENE	- Rua 19, n.º 295 - Espinho	- Tel. 227 340 320
Domingo (24)	- GRANDE FARMÁCIA	- Rua 8, n.º 1025 - Espinho	- Tel. 227 340 092
Segunda (25)	- CONCEIÇÃO	- R. S. Tiago, n.º 701 - Silvalde	- Tel. 227 311 482
Terça (26)	- MAIS	- Rua 19, n.º 1412 - Anta	- Tel. 227 341 409
Quarta (27)	- MACHADO	- Av.ª Central Sul, 1275 - Paramos	- Tel. 227 346 388
Quinta (28)	- DE ANTA	- Rua Tuna Musical, 907 - Anta	- Tel. 227 341 109

Maria Alice Soares da Silva

20/04/1988

José Maria dos Santos Rangel

06/04/2004

Recordar é um dom da vida. Jamais vos esqueceremos.
Saudades dos filhos, nora e netos.

ANTA - ESPINHO (Travessa do Pelourinho)

Glória Marques Brandão

Agradecimento

Seus filhos, nora, genro, netos e restante família, na impossibilidade de o fazerem pessoalmente vêm, por este meio, agradecer a todas as pessoas de suas relações e amizade que tomaram parte no funeral da sua ente querida ou que de outro modo se associaram à sua dor.

A família

Anta, 21 de abril de 2016

AGÊNCIA FUNERÁRIA DE MARIA DE LOURDES - Anta - Espinho - Tlf. 227340609 - Tlm. 966225173

ESPINHO (Rua 25)

D. Maria Horta da Silva

Agradecimento e Missa de 7.º Dia

Seus amigos *Mário Silva*, *Gracinda Silva*, *Rosa Maria* e restante família vêm, por este meio, agradecer a todas as pessoas de suas relações e amizade que tomaram parte no funeral da sua ente querida ou que de outro modo se associaram à sua dor. Comunicam que a missa de 7.º dia será celebrada terça-feira, dia 26 de abril, pelas 19 horas, na Igreja Matriz de Espinho. Desde já agradecem a todos quantos participarem nesta Santa Eucaristia.

A família

Espinho, 21 de abril de 2016

AGÊNCIA FUNERÁRIA DE MARIA DE LOURDES - Anta - Espinho - Tlf. 227340609 - Tlm. 966225173

ANTA - ESPINHO (Rua da Igreja)

Benigno Pereira

Agradecimento e Missa de 7.º Dia

Sua esposa, filhos, genro, noras, netos e restante família vêm, por este meio, agradecer a todas as pessoas de suas relações e amizade que tomaram parte no funeral do seu ente querido ou que de outro modo se associaram à sua dor. Comunicam que a missa de 7.º dia será celebrada terça-feira, dia 26 de abril, pelas 19 horas, na Igreja Paroquial de Anta. Desde já agradecem a todos quantos participarem nesta Eucaristia.

A família

Anta, 21 de abril de 2016

AGÊNCIA FUNERÁRIA DE MARIA DE LOURDES - Anta - Espinho - Tlf. 227340609 - Tlm. 966225173

Esmeralda da Conceição Barrento

Missa do 3.º Aniversário

Seus irmãos, cunhados, sobrinhos e demais família vêm, por este meio, participar que será celebrada missa por alma do seu ente querido, dia 24, domingo, pelas 19 horas, na Igreja Matriz de Espinho. Desde já agradecem a quem comparecer.

Manuel Gomes Leite

Missa do 16.º Aniversário

Sua esposa, filhos e netos vêm, por este meio, participar que será celebrada missa por alma do saudoso extinto, dia 26, terça-feira, pelas 8 horas, na Igreja Paroquial de Silvalde. Desde já agradecem a quem possa comparecer.

Nuno Violas Ferreira

27.º ANIVERSÁRIO DO SEU FALECIMENTO

LEMBRAI-O AO SENHOR,
VÓS TODOS QUE TIVESTES
A ALEGRIA DE O CONHECER.

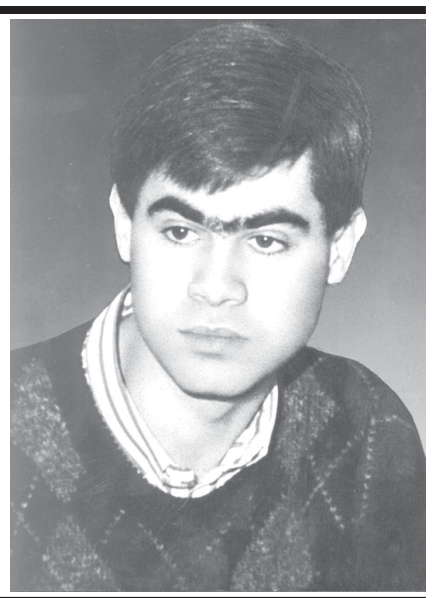

Seus pais, irmão e restantes familiares, participam que se celebra missa pelo seu eterno descanso, no dia 27, quarta-feira, pelas 8 horas, na Igreja Paroquial de Silvalde. Desde já agradecemos a todos os que nos acompanharem nesta oração.

ESPINHO (Rua 43, n.º 487)

Maria Neide Sousa Dias da Rocha e Santos

(Professora Aposentada)

Agradecimento

A família vem agradecer às pessoas que se dignaram a tomar parte no funeral do seu ente querido e na missa do 7.º dia ou que de outro modo se associaram à sua dor.

Espinho, 21 de abril de 2016

FUNERÁRIA N. S. D'AJUDA – SANCEBAS E LUÍS ALVES - ESPINHO - TEL. 22 734 51 29

SILVALDE

Celeste Alves da Rocha Guimbra

(Viúva de Joaquim Tomaz Soares Couto)

Missa do 1.º Aniversário do falecimento

A família vem, por este meio, comunicar às pessoas de suas relações e amizade que será celebrada missa por alma do seu ente querido, dia 23, sábado, pelas 16,30 horas, na Igreja Paroquial de Silvalde. Desde já agradecem a todos quantos participem na Eucaristia

Silvalde, 21 de abril de 2016

FUNERÁRIA N. S. D'AJUDA – SANCEBAS E LUÍS ALVES - ESPINHO - TEL. 22 734 51 29

Maria Amélia da Silva Quintas

Missa do 7.º Aniversário do falecimento

Seu marido e restante família vêm, por este meio, comunicar às pessoas de suas relações e amizade que será celebrada missa por alma do seu ente querido, dia 23, sábado, pelas 19 horas, na Igreja Matriz de Espinho.

Desde já agradecem a todos quantos participem na Eucaristia.

Espinho, 21 de abril de 2016

FUNERÁRIA N. S. D'AJUDA – SANCEBAS E LUÍS ALVES - ESPINHO - TEL. 22 734 51 29

Olga Campos Marinhão

Missa do 1.º Aniversário do falecimento

Seu marido, filhos, nora, genros, netos, bisneto e restante família vêm comunicar que será celebrada missa dia 25, segunda-feira, pelas **12 horas**, na Igreja Matriz de Espinho. Desde já agradecem a todos quantos participem na Eucaristia.

Espinho, 21 de abril de 2016

FUNERÁRIA N. S. D'AJUDA – SANCEBAS E LUÍS ALVES - ESPINHO - TEL. 22 734 51 29

ANTA

Maria Alzira

(Viúva de Ernesto Pereira)

Agradecimento e Missa de 7.º Dia

Seus filhos, noras, netos e bisnetos vêm agradecer às pessoas que se dignaram a tomar parte no funeral do seu ente querido ou que de outro modo se associaram à sua dor. Comunicam que a missa do 7.º dia será celebrada dia 26, terça-feira, pelas 19 horas, na Igreja Paroquial de Anta. Desde já agradecem a todos quantos participem na Eucaristia.

Anta, 21 de abril de 2016

Guilhermino Pedro de Sousa Pereira
Artur de Sousa Pereira
Armando de Sousa Pereira
Manuel António de Sousa Pereira

FUNERÁRIA N. S. D'AJUDA – SANCEBAS E LUÍS ALVES - ESPINHO - TEL. 22 734 51 29

António Fernando Alves de Oliveira

(Estrela)

Agradecimento e Missa de 7.º Dia

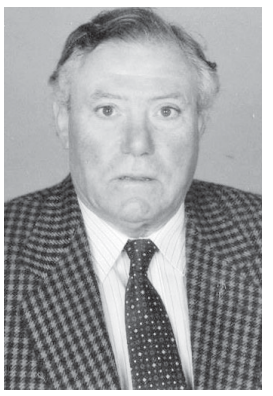

Sua esposa, filhos, genros, netos, bisneto e restante família vêm agradecer às pessoas que se dignaram a tomar parte no funeral do seu ente querido ou que de outro modo se associaram à sua dor. Comunicam que a missa do 7.º dia será celebrada dia 26, terça-feira, pelas 19 horas, na Igreja Matriz de Espinho. Desde já agradecem a todos quantos participem na Eucaristia.

Espinho, 21 de abril de 2016

FUNERÁRIA N. S. D'AJUDA – SANCEBAS E LUÍS ALVES - ESPINHO - TEL. 22 734 51 29

Prof. Geraldo Tavares Pinto Brandão

Missa do 8.º Aniversário do seu falecimento

Sua mulher, filhos, noras e netos vêm, por este meio, comunicar às pessoas de suas relações e amizade que será celebrada missa pelo seu eterno descanso dia 24, domingo, pelas 19 horas, na Igreja Matriz de Espinho. Desde já agradecem a todos quantos participem na Eucaristia.

Espinho, 21 de abril de 2016

VILA DE ANTA

Rosa Ferreira de Assunção

Missas do 1.º Aniversário de falecimento

Seus familiares participam a todas as pessoas de suas relações e amizade que domingo, dia 24, pelas 10 horas, na Capela dos Altos Céus e pelas 11 horas, na Igreja Paroquial de Anta serão celebradas missas de 1.º aniversário de falecimento da sua ente querida. Antecipadamente agradecem a todos aqueles que se dignarem participar nestas eucaristias.

Vila de Anta, 21 de abril de 2016

A FUNERÁRIA RIOS, LDA. – NOGUEIRA DA REGEDOURA

84 anos de serviço público

Ferreira de Sá
SINCE 1946
70

Rua Ferreira de Sá, 50 - Silvalde | 4500-629 Espinho | Portugal | Tel: (+351) 227 333 070 www.ferreiradesa.pt