

Sexagenária atropelada mortalmente em S. Félix da Marinha

página 5

Ocupantes da viatura puseram-se em fuga mas foram identificados pela GNR



Foto MANUEL PROENÇA

PDM 'passa' na Assembleia Municipal com votos contra da oposição

página 7

Assinado protocolo para Equipas de Intervenção Permanente

página 13

Deolinda (Festival OITO24) no sábado na Alameda 8

página 6

"Perigo iminente" no Bairro da Ponte de Anta

página 9

OFERTA 2º PAR

Lentes Anti-risco até 3 diop. de esfera e cilindro até 2
Para quem quiser!

79€ **Armação + Lentes**
Longe ou Perto

LENTE ANTI-REFLEXO ATÉ 3 DIOP. DE ESFERA E CILINDRO ATÉ 2

249€ **Armação + Lentes**
Progressivas

LENTE ANTI-REFLEXO ATÉ 3 DIOP. DE ESFERA E CILINDRO ATÉ 2

(LENTE DE ÚLTIMA GERAÇÃO)

Promoção válida: 01 Janeiro a 31 Março de 2016.

Ligue Grátis 800 999 888

  
www.opticenter.pt

OptiCenter 
ÓPTICA • OPTOMETRIA • CONTACTOLOGIA

Visite a nossa loja!

Espinho - Rua 23, 374

☎ 224 082 790

“Espinho tinha de dar resposta porque se trata de um monumento dos cristãos, católicos, mas é, sobretudo, um monumento de todos”

Francisco Marques, ex-seminarista, um dos jovens espinhenses que acompanhou de perto a obra do padre Manuel elogia a recuperação da Igreja Matriz

Francisco Marques, ex-seminarista é um dos espinhenses que acompanhou, enquanto jovem, o percurso do saudoso padre Manuel Henriques enquanto pároco de Espinho. Um sacerdote que lhe deixou saudosas memórias em torno de uma comunidade, de um templo e de uma obra. Uma Igreja Matriz que lhe fora deixada pelo padre Joaquim Teixeira Silva Amaral e a quem esteve sempre reconhecido.

Manuel Proença

Como foi o seu convívio com o padre Manuel Henriques?

“Nasci em 1972 e, por isso, tudo o que sei do padre Manuel descobri-o através dele próprio. O sentido de comunidade que uma paróquia deve ter ele soube-o fazer. Teve sempre um grande reconhecimento pela obra do padre Amaral que foi o ‘construtor’ e o ‘obreiro’ da Igreja Matriz de Espinho. Se tivermos em perspectiva aquilo que era Espinho na altura da construção da Igreja – ‘meia-dúzia’ de casas –, passou a ter uma ‘catedral’! Como é possível, comparando esse Espinho de há cem anos atrás,

pelo número de ruas, de população e de casas, ter uma igreja destas dimensões?! Uma igreja muito bonita, monumental e não foi fácil ao padre Amaral recolher fundos para a construção de um monumento daquela dimensão! Havia gente com capacidade financeira na região e o padre Manuel teve sempre o sentimento de gratidão e de reconhecimento de tal forma que quando era o aniversário do falecimento do padre Amaral ele fazia sempre a celebração, lembrando-o em muitas circunstâncias da vida paroquial. Ele fazia questão de trazer o padre Amaral ao presente.

Embora o padre Manuel não tenha privado com o padre Amaral, sempre o considerou pela obra que herdou. O padre Manuel estava reconhecido pelas boas condições que tinha para celebrar”.

A construção do Salão Paroquial é, também, uma das grandes obras...

“O Salão Paroquial marca a vida de Espinho como um crescendo de jovens. Chegamos a ter mais de 100 catequistas! Espinho não é uma cidade muito grande, mas sempre teve uma comunidade muito viva. Andar na Paróquia de Espinho era bom.

Espinho tem um certo

nível cultural e as pessoas têm uma boa formação cultural e universitária muito acima da média. O padre Manuel conseguiu sempre congregar catequistas com menos formação com outros com formação cultural. Isto pesava naquilo que se transmitia às crianças e na qualidade da própria catequese. As crianças apercebiam-se que culturalmente evoluíam e, por isso, gostavam de andar na catequese.

Chegamos a ter uma escola de Liturgia, com uma escola de música, de leitores, salmistas, cantores, acólitos... Milhares de pessoas! Não havia em Espinho uma instituição que

movimentasse tanta gente todos os dias, além da meia-noite!

Era uma comunidade muito viva com um só pároco!”

E a Casa Paroquial?

“A Casa Paroquial onde vivia o padre Manuel era uma casa de todos. Ele recebia lá as pessoas – os seus colaboradores mais próximos que lhe permitiam fazer avançar o ‘grande barco’, mas ao mesmo tempo toda a gente. Era ali que se convivia, fazia as reuniões à volta da lareira, no inverno... O padre Manuel era extremamente aberto o que permitiu conquistar as pes-

soas com este espírito de comunidade”.

O órgão de tubos era um ensejo da comunidade?

“Há um outro momento muito importante na vida desta Igreja Matriz que é a chegada do órgão de tubos. Dentro o espírito litúrgico, que é o que anima as celebrações, este investimento constitui outro marco. O padre Manuel recebe uma igreja fantástica, agrega no Salão Paroquial as várias valências tornando-se num polo atrativo que correspondia às necessidades da paróquia e, por fim, o órgão de tubos... um instrumento de música perfeito, o único

que imita todos os sons da natureza. Este é, por isso, um momento marcante na vida litúrgica desta comunidade.

Por vezes só olhamos para aquilo que é mais imediato e, por isso, não podemos esquecer a outra obra.

Ele enchia a Igreja, o Salão Paroquial e os espaços tornavam-se habitados e eram colocados ao serviço da comunidade”.

Houve alguma vontade do padre Manuel Henriques em dar sequência a esta ideia futurista do padre Amaral, a de criação de uma

Foto MANUEL PROENÇA



GRANDE DESTAQUE
ENTREVISTA



Foto MANUEL PROENÇA



igreja com uma dimensão tão grande?

“Na altura em que se construiu o Salão Paroquial era uma necessidade premente. No entanto, o padre Manuel fazia uma homenagem ao padre Amaral pela questão visionária porque na altura em que é construída é magnânima para a dimensão da comunidade espinhense. Mas com os tempos veio a revelar-se como uma verdadeira necessidade. Nesta Igreja Matriz muitos sacerdotes gostavam de celebrar a eucaristia. Por exemplo, chegamos a ter 38 acólitos no altar! Não há muitas igrejas com esta capacidade.

Mais tarde houve a recuperação dos cadeirais que estavam espalhados pelas capelas laterais para o altar-mor para que esses acólitos pudessem estar comodamente sentados.

O padre Manuel consegue fazer isto e é, também, pela obra que deixa, inspirador do padre que veio a seguir – o padre José Pedro Azevedo. Este tem uma função muito difícil. Ao mesmo tempo que consegue fazer a transposição para a sua personalidade, manteve sempre o carinho junto das pessoas.

O padre José Pedro Azevedo tinha uma grande preocupação com a juventude, enquanto o padre Manuel o tinha pelas crianças.

O padre José Pedro consegue alterar a disposição dos bancos, dando maior importância à assembleia. O padre veio para o meio da assembleia; todos partilhámos da mesma mesa. Isto marca muito o Tríduo Pascal

e o trabalho do padre José Pedro. Tornou as pessoas mais próximas do Mistério Pascal”.

E agora está cá o padre Artur Pinto...

“Creio que a Diocese do Porto vê muito bem ao substituir o padre José Pedro por alguém que já cá esteve como estagiário; alguém que já conhece a comunidade e quem a comunidade já conhece.

A Paróquia de Espinho tem tido esta benesse de ter sacerdotes que marcam a comunidade de forma muito positiva”.

Quais os maiores problemas que afligiam a comunidade paroquial no tempo do padre Manuel Henriques?

“O outro lado da comunidade é a cidade e nós sabemos que há aí muitos problemas que se vão refletir na Paróquia. A Paróquia tem de dar resposta.

Recordo-me que o padre Manuel lamentava-se muito pelo preço das casas em Espinho, pois muitos dos seus paroquianos jovens não ficavam cá. Isto para ele era uma dor. Separavam-se famílias e a Paróquia perdia aquele caráter de continuidade; uma descontinuidade em resultado de uma cidade que estava a envelhecer a olhos vistos. Conforme uma cidade envelhece carece de um outro tipo de apoio e da presença da própria juventude.

Se tivermos uma igreja cheia de pessoas idosas é uma igreja mais triste porque essas pessoas precisam dos jovens no meio delas. É sempre um sinal de espe-

rança para todos.

As entidades políticas nunca conseguiram ultrapassar isto! Depois das casas veio a falta de emprego. Espinho apostou muitos nos serviços e no turismo mas esqueceu a indústria. A cidade ficou refém deste marasmo, da falta de envolvimento e ficou muito presa ao passado do qual muita gente tem saudades – um Espinho mais empreendedor”.

Há relativamente poucos anos este edifício da Igreja Matriz esteve em risco. O padre José Pedro Azevedo conseguiu criar um movimento envolta deste templo que, agora, está praticamente recuperado...

“Não estou muito por dentro disso. No entanto, ainda com o padre Manuel a Igreja Matriz já manifestava uma série de problemas e, infelizmente, ele já não estava capaz de as orientar.

O padre Manuel, apesar de ser uma pessoa meiga era um homem exigente. Ele responsabilizava, confiava e deixava liderar.

Não sei se nós, comunidade, estivemos à altura dos problemas que envolveram o padre Manuel nos últimos anos na Paróquia. Nem sei se esta reflexão alguma vez foi feita! Faço-o por mim. A Paróquia entra num período de indefinição e a transição, se calhar, demorou muito tempo.

As obras da Igreja eram uma carência, mas o padre Manuel, quando se dá o desmoroamento da cabeça da Nossa Senhora ele centrou toda a sua atenção em voltarmos a ter a Nossa Senhora,

lá em cima. Por isso, todas as energias da Paróquia se centraram na imagem para a torre.

O padre José Pedro Azevedo conseguiu recuperar a parte exterior da Igreja Matriz num período de crise. Havia muita gente desempregada, que se afastou e, por isso, não foi fácil mobilizar porque estamos a falar de muitos milhares de euros!

Espinho tinha de dar resposta porque se trata de um monumento dos cristãos, católicos, mas é, sobretudo, um monumento de todos porque a igreja não está fechada a ninguém. Não é, portanto, um problema só dos crentes porque é uma igreja de todos, mesmo que o seja só como monumento. Ela diz respeito a toda a comunidade espinhense.

Há muita gente que está a viver em Espinho mas que não é de cá e, por isso, não sente estas coisas. Espinho tem este problema.

A obra que foi feita, foi bem feita e está muito bonita. Começou-se como deve ser – por fora, pelas coberturas para passar, agora, à parte interior.

Durante as celebrações todos temos a tendência de ir olhando o monumento e vemos estes problemas. Mas é uma responsabilidade de todos, até porque somos herdeiros do esforço do padre Amaral. Hoje, que somos muitos mais, não somos capazes de fazer com que essa memória se perpetue. Cabe-nos continuar este testemunho. Espero que sejamos capazes de afirmar este testemunho no presente”.

QUIS SER POLÍCIA E ENGENHEIRO ANTES DE SER PADRE

Sou de Espinho, uma pequena cidade, tenho 26 anos, e nunca quis ser padre. É verdade! Quando era mais pequeno uma carreira na polícia fascinava-me. Mais tarde, quando tive de escolher o curso no secundário, não tinha ainda em mente o sacerdócio, e durante o 12.º ano, era uma engenharia que me despertava o interesse. Mas foi lá pelo final desse último ano que decidi entrar para o seminário e, terminado o secundário, ingressei no seminário do Bom Pastor.



OPINIÃO

DISCURSO DIRETO

Esta minha opção foi para muitos uma surpresa, para outros algo espetável. Mas de uns e outros ouvi inúmeras vezes a mesma pergunta: porquê? Ainda hoje, me questionam sobre as razões desta decisão.

Antes de responder a isto, quero abordar os que nunca me interrogaram! Sim, tenho amigos que nunca ousaram fazer esta pergunta tão banal... Para eles seguir o caminho do sacerdócio é o mesmo que escolher uma carreira profissional. Neste sentido, não existe qualquer diferença entre ser padre ou ser professor, ser padre ou trabalhar no café. É certo que estas são profissões muito honrosas e respeitáveis... Todavia, podemos achar isto insultuoso, sendo nós pessoas crentes e para quem o sacerdócio é tão simplesmente um dom de Deus. Parece que arrancam, inconscientemente, o sagrado da vida, reduzindo-a a uma mera horizontalidade... apagando aquilo de tão belo que Jesus continuou: a verticalidade da vida sublimando-a com a sua encarnação e ressurreição! Estes amigos que querem o meu bem e apenas me perguntam: és feliz? Sei que não concordam com a minha opção e acham-na uma perda de tempo e talvez uma inutilidade para a sociedade... mesmo assim, respeitam as minhas escolhas e apoiam-me.

Então, porquê ser padre? Antes de tudo, qual o sentido da nossa existência? Esta é a pergunta para um milhão de euros! St. Inácio deu-lhe uma resposta muito bela: “somos criados para servirmos e reverenciarmos a Deus Nosso Senhor”. Podemos não ter consciência disto, mas este é o grande vetor invisível que orienta a nossa vida! O Eterno é que é a fonte da felicidade. E esta é uma pergunta que tantas vezes me fiz: o que é a felicidade? Onde a posso encontrar? Na verdade, foi a pergunta que me provocou longos anos no escutismo. A natureza, a amizade, a noite, o fogo... tudo isto conduz para a verdade que nos funda enquanto homens e mulheres: a felicidade que encontramos em Deus. Pois, passando longas noites entre amigos, falando de tudo e de nada, caminhando sem saber para onde, só nos pode despertar para o transcendente que imana da amizade, do companheirismo, do próprio silêncio. Pois, Deus não está em tudo? E não fala connosco através dos nossos amigos?

É isto o que me leva a tomar esta decisão: ser feliz! Estou convicto de que Deus sonhou este caminho para a minha vida. E que posso fazer se não tomá-lo para mim? Seria insensato se não o fizesse!

Mas, concretamente, como se vive este desejo de Deus? Ou seja, o que é ser padre? Guardo com muito carinho a imagem do meu velho abade, com um sorriso sempre bondoso e, acima de tudo, com uma alegria santa! Recordo estas coisas e não tenho dúvidas de que ele concretizava tudo isto: ele testemunhava a presença de Deus, ainda que fizesse muitas e muitas coisas, ainda que se dedicasse a cem por cento à comunidade, a que servia... Ele vivia uma vida inteira! Tudo era de Deus e tudo para Deus! Recordo as palavras de Santo Inácio: “Não é o muito saber que sacia a alma, mas o sentir e gostar internamente”. O meu velho abade sabia muitas coisas, porém, vivia esta relação interior de forma muito intensa e tão naturalmente isso se esvaía em tudo o que ele fazia. Ser padre é viver em Cristo, tudo o resto apenas é expressão disto...

Padre Júlio Dinis Osório de Castro Taveira Lobo
(In <http://www.diocese-porto.pt/>)

Gabinete de Apoio ao Empresário e ao Empreendedor no primeiro piso do Mercado Municipal

O Gabinete de Apoio ao Empresário e ao Empreendedor (GAEE), criado no âmbito do Contrato Local de Desenvolvimento Social de 3.ª Geração, denominado de 'Espinho Vivo', está sob a responsabilidade da Associação de Desenvolvimento do Concelho de Espinho (ADCE) enquanto entidade executora.

O GAEE visa "dar resposta a uma necessidade sentida no concelho de Espinho", razão pela qual "se estabeleceu como uma prioridade para a Câmara Municipal de Espinho", numa "parceria estreita com a ADCE, no sentido de reforçar a sua atuação". Os serviços passaram a ter um espaço físico próprio no primeiro andar do Mercado Municipal de Espinho desde o dia 19 de julho, data da inauguração, estando pre-

sentes os parceiros do "Espinho Vivo" (Centro Social de Paramos, CERCIE), a entidade executora (ADCE), e a Câmara Municipal de Espinho. Pretende-se, com este espaço vocacionado para o empreendedorismo, "prestar apoio e informação a todos os empresários e empreendedores do concelho de Espinho, acolhendo e debatendo sobre as ideias de negócios e ou necessidades de crescimento, para as empresas".

O GAEE terá ainda como objetivos, "divulgar oportunidades de candidatura ao Portugal 2020, apoios à contratação de pessoas; apoiar nos diagnósticos de necessidades de formação e lançar candidaturas a planos de formação; desenvolver seminários temáticos e proporcionar espaços de debate e networking".

Junta de Paramos esclarece quais as ruas que irá pavimentar

Face a algumas dúvidas que poderão existir sobre o asfaltamento de ruas em Paramos durante o corrente ano, o presidente da Junta de Freguesia de Paramos, Manuel Dias, esclarece que "irão ser pavimentadas a tapete betuminoso em Paramos, no ano de 2016 a Rua Nova, Travessa da Bela Vista, Rua da Pinha e Rua da Erva Nova".

Anta e Guetim lança Orçamento Participativo

A Junta de Freguesia de Anta e Guetim lançou o Orçamento Participativo, tornando-se, assim, na primeira freguesia do concelho de Espinho a 'arrancar' com este instrumento de participação cívica.

O Orçamento Participativo (OP) é uma importante 'ferramenta' de promoção da cidadania ativa e participativa e que permite a todos os cidadãos decidirem sobre uma parte do Orçamento da Junta de Freguesia de Anta e Guetim.

A Junta de Freguesia de Anta e Guetim irá destinar três mil euros para investimento nas propostas aprovadas no âmbito do OP. Os interessados devem preencher um formulário específico para o efeito que estará disponível na Junta de Freguesia, durante as sessões de esclarecimento e online (www.jf-antaquetim.pt). O prazo para entrega das mesmas termina a 16 de setembro.

Comunistas afirmam que dados de maio "não refletem a realidade do desemprego no concelho"

A Comissão Concelhia de Espinho do Partido Comunista Português (PCP), numa nota emitida à comunicação social, regista que redução do desemprego no concelho de Espinho em maio passado "não refletem contudo a realidade do desemprego no concelho, uma vez que se referem apenas aos desempregados registados no Instituto do Emprego e Formação Profissional" que, por isso, "a situação real é infelizmente muito mais grave".

Segundo o PCP de Espinho, "recorrendo aos dados publicados pelo Instituto do Emprego e Formação Profissional (IEFP), verifica-se que o número de desempregados registados no concelho de Espinho no mês de maio de 2016 é de 2.549 (1322 mulheres e 1227 homens), menos 143 que no mês de abril".

De acordo com esta nota de imprensa, "nestes 2.549 desempregados registados não estão considerados 307 'desempregados ocupados' que não contam como desempregados embora na realidade o sejam. Observa-se que desce o número de desempregados registados à medida que aumenta o número de desempregados ocupados".

Entende o PCP de Espinho que "os desempregados registados representam 17,5% da população ativa do concelho contra 8,82 %

no Distrito. Espinho é o quarto concelho com mais desempregados registados dos 19 existentes no distrito, depois da Feira, Aveiro e de Ovar.

As mulheres são as mais afetadas (52, % dos desempregados registados no concelho).

Os desempregados de longa duração são 60% dos desempregados registados no concelho.

Os desempregados registados com idade inferior a 25 anos são 11,7%, com idade entre os 35 e os 54 anos são 47,5% e com 55 ou mais anos são 23,8%".

Para o PCP de Espinho "insiste-se que estes dados, embora sejam por si só bastante graves, não refletem contudo a realidade do desemprego no concelho, uma vez que se referem apenas aos desempregados registados no IEFP. A situação real é infelizmente muito mais grave.

A realidade do desemprego no país e no concelho de Espinho confirmam a perspetiva da Comissão Concelhia de Espinho do PCP quanto à necessidade de uma política patriótica e de esquerda capaz de dar resposta aos problemas de fundo, como são os do fraco crescimento económico, do desemprego e dos baixos níveis de investimento que não asseguram condições de vida digna para os portugueses", conclui.

<http://josesarmento.blogspot.pt> • <http://sarmento-news.blogspot.pt>

PIMPOLHO □ DESENHO E TEXTO DE: © José Sarmento • 1064

Não há sanções a Portugal ... paga-se tudo... Orçamentos de Estado???!... por parte da União Europeia...

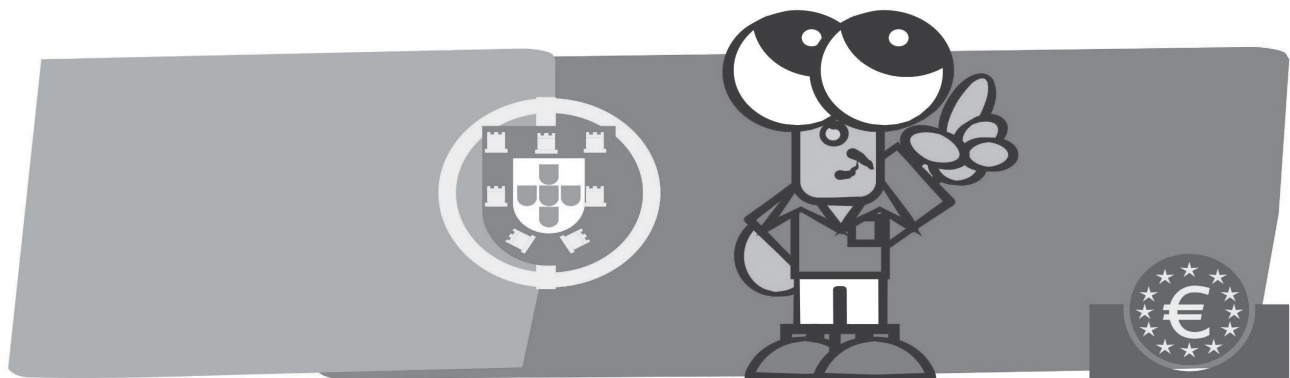

Semanário Registado na Direcção-Geral de Comunicação Social sob o n.º 100594

DEFESA DE ESPINHO

Fundado em 27/Março/1932
PROPRIEDADE - EMPES - Empresa de Publicidade de Espinho, Lda.
Matriculada na Conservatória do Registo Comercial de Espinho sob o n.º 59, folhas 30 do livro C-1
Capital Social: 5.200,00 Euros
Contribuinte: 500 095 540

Administração
Fernando Cunha (gerente)

Detentores com mais de 10% do capital
Solverde - Soc. de Investimentos Turísticos da Costa Verde, Lda.

Direção
Lúcio Alberto
Email - lucio.alberto@mail.telepac.pt

Redação
Manuel Proença - mjproenca@sapo.pt

Colaboradores
Carlos Salvador; Francisco Azevedo; Manuel José Macedo; Paulo Malheiro; Sara Gomes; Vítor Lancha.

Colunistas
Ana Filipa Félix; André Faria Silva; António Regedor; Arcelina Santiago; Esmeralda Laranjeira; Ferreira de Campos; Francisco Goulão; Joaquim Ribeiro; Jorge Madureira; José Sarmento; Manuel Sancebas; Manuela Aguiar; Marta Pais de Oliveira; Messias Pinto; Padre Rodrigo Lynce de Faria.

Departamento de Produção
António Guerra

Secretaria de Administração e Redação
Cristina Fonseca e Fernanda Oliveira

Serviços Administrativos e Publicidade
Av.º 8, 456 - 1.º andar - Sala R
Ap. 39 - 4501-853 ESPINHO Codex
Telef. 22 734 15 25 • Tlm. 936 540 320
Fax 22 731 99 11 • Email-empes@sapo.pt

Departamento de Redação
Av.º 8, 456 - 1.º andar - Sala H
Ap. 39 - 4501-853 ESPINHO Codex
Tlf. 227 319 912 • Tlm. 934 032 770
Fax 227 319 911
Email-defesadeespinho@mail.telepac.pt

Impressão
NAVEPRINTER - Indústria Gráfica do Norte, SA - E.N. 14 (km 7,05) Apartado 121 - 4471 MAIA Codex
Tiragem média
3.700 exemplares
Depósito Legal n.º 1604/83

Internet:
www.defesadeespinho.pt

Os textos (e ilustrações) de Opinião publicados nesta edição são da inteira responsabilidade dos seus autores, não vinculando, direta ou indiretamente, o cariz editorial e informativo deste jornal.



A ATLAS SEGUROS Consultores e Corretores, SA, é a nova denominação social da antiga Patris Seguros na sequência da aquisição integral da sociedade por parte do grupo GI 10.

A ATLAS Seguros integra-se assim num importante grupo que gere uma carteira de seguros de 37 Milhões de euros, mais de 15.000 Clientes e acesso a uma "International Broker Service Network" representada em mais de 130 países.

A nossa energia está focalizada em analisar, construir e gerir soluções específicas na exacta medida das necessidades dos nossos Clientes e Parceiros.

Rua de Santa Catarina, 706, 3º/4º 4000-446 PORTO
T. 222 007 500 · F. 222 082 387
geral.seguros@atlas-seguros.com
www.atlas-seguros.pt

ATLAS
SEGUROS

DOMUSGEST
Administração de Condomínios - Desde 1996

Confie na nossa experiência
www.domusgest.net

A melhor relação
QUALIDADE / PREÇO

Consulte-nos

Rua 21, 755, 1.º Dto. (junto às Finanças) - 4500-204 Espinho
Telf./Fax: 227 320 866 - Tlm. 964 875 154 - geral@domusgest.net

CAFÉS

seleccionamos
e torrmos
na nossa fábrica as
melhores qualidades
aos melhores preços

Casa Alves Ribeiro Rua 19, 294 - ESPINHO

Sexagenária atropelada mortalmente em S. Félix da Marinha

Ocupantes da viatura puseram-se em fuga mas foram identificados pela GNR

Margarida Dias Amorim, de 64 anos, morreu na sequência de um despiste de um carro, na manhã de sábado, quando seguia a pé no passeio da Avenida da Liberdade, em S. Félix da Marinha, Gaia.

O carro despistou-se - o condutor supostamente viria em 'picanço' com o condutor de uma outra viatu-

ra -, chocou contra o muro e colheu mortalmente a sexagenária. Os ocupantes da viatura puseram-se em fuga a pé. Entretanto, os dois homens, de 26 anos, foram identificados pela Guarda Nacional Republicana (GNR) de Arcozelo. O condutor foi, também, constituído arguido.

O barulho do embate



Foto PAULO JORGE DUARTE

alertou os moradores da zona, mas mais nada puderam fazer do que chamar os bombeiros e a GNR.

Quando os Bombeiros Voluntários da Aguda chegaram ao local, a vítima já se encontrava em paragem

cardiorrespiratória e acabou por não resistir aos ferimentos.

O óbito foi declarado no

local pela equipa médica do INEM.

Paulo Jorge Duarte

Duas mulheres feridas em colisão na Avenida da Liberdade

Duas mulheres, de 62 anos, sofreram ferimentos ligeiros na sequência de um acidente, na tarde de domingo, na Avenida da Liberdade, em S. Félix da Marinha. O acidente envolveu duas viaturas



Foto PAULO JORGE DUARTE

ligeiras, tendo uma delas chocado contra a traseira da outra.

A assistência no local foi prestada pelos Bombeiros Voluntários do Concelho

de Espinho, que também fizeram o transporte das vítimas para o Hospi-

tal Santos Silva, em Vila Nova de Gaia.

A Guarda Nacional re-

publicana (GNR) de Arcozelo esteve no local.

Paulo Jorge Duarte

Detido por ameaças e injúrias a agente da Polícia

A Polícia de Segurança Pública (PSP) de Espinho deteve, no passado dia 27, pelas 22h30, um homem de 33 anos, desempregado, por ameaças e injúrias a agente de autoridade.

A PSP foi chamada a uma artéria de Espinho por o indivíduo se encontrar na via pública, bastante alterado e pendurado num sinal de trânsito. O homem terá continuado bastante alterado na presença da equipa do INEM, que tinha sido chamada ao local, momentos antes, pela vizinhança,

e, à chegada dos agentes policiais, segundo a PSP "o indivíduo tornou-se agressivo, tendo sido necessário algemá-lo".

Nas instalações policiais, segundo a PSP, o suspeito terá "conspicado o chão, cuspidando deliberadamente, e ameaçou e injuriou os agentes de autoridade".

O indivíduo em causa foi notificado para se apresentar no Tribunal de Espinho às 10 horas de segunda-feira, mas acabou por não comparecer.

Apreendidos artigos (supostamente contrafeitos) na feira semanal

A Esquadra de Intervenção e Fiscalização Policial da Divisão Policial de Espinho da Polícia de Segurança Pública (PSP), realizou no passado dia no dia 25 entre as 8 e as 17 horas, uma operação de fiscalização na feira semanal de Espinho. A operação resultou na identificação de duas mulheres, de 63 anos e 41 anos, por posse de artigos supostamente contrafeitos. A PSP apreendeu 78 pares de óculos de sol e 14 malas - artigos estes supostamente

contrafeitos de várias marcas internacionais, totalizando um valor de cerca de 9040 euros (valor original de mercado).

Entretanto, na manhã de segunda-feira, a Esquadra de Investigação Criminal da Divisão Policial de Espinho, no recinto da feira semanal, deteve um homem de 45 anos, vendedor ambulante, por suspeita da prática do crime de usurpação. Foram apreendidos 87 CD por suspeita de usurpação.

Congresso das Testemunhas de Jeová no Europarque

"Continue Leal a Jeová" é o tema deste ano do Congresso das Testemunhas de Jeová que irá decorrer em Santa Maria da Feira, no Europarque, na sexta-feira, às 9h20. A entrada é livre.

Paulo Ribeiro, porta-voz do congresso, salienta que "a lealdade em pensamentos, palavras e ações tem desaparecido da sociedade humana. O congresso através da análise e consideração de exemplos bíblicos ajudará cada um a ser leal no seu relacionamento com outros e especialmente com Deus. Estes exemplos beneficiarão a pessoas de todas as situações na vida."

A exemplo de congressos anteriores a matéria será ilus-

trada por dezenas de apresentações áudio e vídeo. Este ano terá adicionalmente dois filmes.

Os congressos das Testemunhas de Jeová são custeados totalmente por donativos voluntários.

Todas as congregações das Testemunhas de Jeová da região apoiarão a distribuição local dos convites para o congresso. Estima-se que um total de 14000 pessoas irão ao Europarque para assistir ao congresso bíblico.

Em Portugal, haverá 18 congressos em 12 cidades. No mundo todo, há mais de 8,2 milhões de Testemunhas de Jeová em mais de 118000 congregações.

Agosto com música no Casino Espinho

Nos fins-de-semana de agosto, mês especialmente dedicado às férias de verão, o 'The Joker' Bar, no Casino Espinho, apresenta uma escolha selecionada de boa música ao vivo, destinada a quem procura bons momentos de lazer e descontração.

Assim, já esta sexta-feira e sábado, atuará 'Andor Violeta'. Nos dias 12 e 13, Diogo Brito e Faro; a 19 e 20, Triz; 26 e 27, Anabela & Sérgio Vasconcelos.

O Casino Espinho dedica o mês de agosto, no Restau-

rante Baccará, a homenagear os grandes ícones da música mundial com espetáculos em formato de tributo. Para começar, já na próxima sexta-feira e no sábado recebe The Acoustic Foundation para uma grande festa de homenagem aos maiores êxitos da música soul, funk, disco sound, pop e até rockabilly! Nos dias 12 e 13 chega o "Black Mama's" Tribute, um espetáculo único que junta as vozes femininas de Nilza Brown e Lyana para homenagear a Whitney Houston e

Tina Turner.

Nos dias 19 e 20 chega o tributo a Aretha Franklin, uma mescla das suas músicas numa doce fusão com outras influências desde o jazz até ao rock. A terminar este mês inteiramente dedicado aos tributos temos "Clapton Addiction", nos dias 26 e 27. Durante o espetáculo são criados os temas mais emblemáticos da longa carreira do músico britânico por cinco músicos que partilham a paixão pela obra do "Slowhand".

Durante o mês de agosto o Casino Espinho sugere a degustação de uma cerveja artesanal fresca e cheia de carisma, a Seleção 1927, no The Joker Bar e Central Bar.

Mais de 1300 filmes para a 40.ª edição do Cinanima

No ano em que celebra 40 anos de existência, o CINANIMA recebe para seleção, em recorde absoluto, 1321 filmes, provenientes de 72 países, facto que a organização regista "com enorme satisfação, dado o aumento significativo em relação a 2015 (1237 filmes/61 países)". Os países com maior número de filmes inscritos são os EUA (143 filmes), seguido da França (119 filmes) e Alemanha (81

filmes).

Das obras recebidas, 340 concorrem no grupo de Filmes de Fim de Estudos e/ou Filme de Escola, 38 estão inscritos na nova categoria apresentada nesta 40.ª edição - Documentário de animação -, e 15 filmes foram submetidos como Longas-metragens. A produção nacional continua galopante, registando-se a receção de 68 filmes, dos quais 24 concorrem ao Prémio António Gaio - Melhor filme

português no Concurso Nacional.

A comemoração dos 40 anos do CINANIMA será certamente um momento marcante no panorama do cinema de animação nacional e internacional, não só pelo recorde absoluto do número de filmes a concurso, mas também pela presença confirmada de notáveis realizadores, produtores e distribuidores, para além de aliciantes e promotoras propostas que o Festival tem para oferecer, de 7 a 13 de novembro, em Espinho.

Registe-se, ainda que o logótipo comemorativo dos 40 anos do Cinanima é da autoria do escultor João Machado.

Festas de Santo Estêvão e Nossa Senhora da Guia em Guetim

Realizam-se a partir de sábado, até segunda-feira, as festas em honra de Santo Estêvão e Nossa Senhora da Guia, em Guetim.

Eis o programa: Sábado - Música gravada durante o dia; às 21h45, Rafaela Santos; às 23 horas, Maxi.

Domingo - Música gravada durante o dia; às 8 horas, alvorada; às 10 horas, chegada dos juizes à Igreja Paroquial de Guetim; às 10h30, Eucaristia Solene em honra dos padroeiros da freguesia seguida de majestosa procissão, acompanhada pela

Tuna Musical de Anta e pela Fanfara dos Bombeiros Voluntários de Estarreja; às 16 horas, Festa dos Tremoços no largo da Igreja Paroquial; às 21 horas, Grupo de Dança 'Top Dance'; às 21h30, Cristiana & Companhia.

Segunda-feira - Às 21 horas, grupo de dança 'The Movement'; às 21h30, grupo 'Tekos'.

Paralelamente, realiza-se no largo da Igreja Paroquial, de sábado a segunda-feira, a Feira de Artesanato.

Procissão da Senhora do Mar no domingo Fogo piromusical e animação musical

O programa das Festas de Nossa Senhora do Mar, em Silvalde, abre amanhã (sexta-feira), às 19h30, com o desfile do pescador e o grupo de bombos de Guetim, e Top Dance e Bandalusa, à noite.

Na tarde de sábado há danças da ADCE e à noite

atuam o 'Diapasão' e 'Caramelo' intercalados por sessão de fogo piromusical.

O cartaz do domingo consta da Banda Musical S. Tiago de Silvalde e da Fanfara dos Bombeiros Voluntários do Concelho de Espinho antes da missa solene em honra de Nossa Senhora do

Mar, às 11 horas. A saída da majestosa procissão está prevista para as 17 horas.

O programa profano retoma à noite com as atuações de Lean Cruz e Fusiforme, encerrando os festejos na noite de segunda-feira com Victor Rodrigues e sorteio da rifa.

Deolinda, Áurea e Expensive Soul no Festival OITO24

A partir de hoje (quinta-feira) até 4 de setembro, o Festival OITO24 regressa com mais de 40 eventos gratuitos de música, teatro, cinema, culinária e workshops para crianças, tendo como objetivo agradar e envolver turistas e locais.

Naquela que já é a sua quarta edição, o festival propõe um leque variado de artistas nacionais e internacionais (Espanha e Gâmbia são exemplos) que vão tomar conta da cidade todos os fins-de-semana de agosto e o primeiro de setembro. Haverá espetáculos de nomes mais conhecidos do público - Deolinda, Áurea e Expensive Soul - e performances de outros nomes menos familiares que prometem surpreender pequenos e graúdos pela riqueza das suas formas de arte.

A iniciativa promovida pela Câmara Municipal de Espinho visa a valorização do património material, uma vez que os eventos decorrem na praia, ruas, parques, praças, jardins, bem como no mercado e até na piscina. E, paralelamente, procura também "celebrar a história e características dos próprios espinhenses com referências claras a alguns costumes culturais, sociais e gastronómicos".

Assim, Espinho quer levar a animação às ruas sem, no entanto, esquecer a importância da componente educativa e a promoção da cultura local.

De 4 de agosto a 4 de setembro vale a pena sair à rua em Espinho!

O Festival OITO24 é um festival com o certificado EFFE Label 2015-2016. O EFFE - Europa para os Festivais, Festivais para a Europa, é um selo de qualidade criada em parceria pela Comissão Europeia, Parlamento Europeu e European Festivals Association. Este selo de qualidade é atribuído a festivais europeus que preenchem os seguintes requisitos: o compromisso artístico, envolvimento da comunidade e perspetiva internacional.

Eis o programa para o fim-de-semana:

Quinta-feira - PIA - Passagem - Instalação e performance (22 horas), no Parque João de Deus.

Sexta-feira - Fresquinho (praia da Baía) - Na praia com...Eva Neves de Carvalho (10 horas); À roda das histórias na praia (11 horas); A minha lancheira de praia (12 horas); Na praia com... Chefe Emídio Concha de Almeida (13 horas); Na praia

com...Chefe Stefano Figliuzzi (14h30); À roda das histórias na praia (15h30); A brincar e a jogar, descobre como te alimentar (16h30); Na praia com...Teresa Rebelo (17h30); Vamos aprender a fazer pão? (17h30), Aipal na Rua 19; Castas e Vinhos (18h30), em frente à Casa Alves Ribeiro, na Rua 19. PIA - Passagem - Instalação e performance (22 horas), no Parque João de Deus. Concerto Fanfara Káustika (23 horas), no Parque João de Deus e ruas da cidade.

Sábado - Fresquinho (Mercado Municipal) - No Mercado com...Sofia Lemos da Costa (10 horas); Vamos conhecer o Mercado dos alimentos (10 horas); À roda das histórias no Mercado (11 horas); No Mercado com... Chefe Emídio Concha de Almeida (11h30); No Mercado com... Chefe Lindolfo Ribeiro (14h30); À roda das histórias no Mercado (15h30); No Mercado com...Ángela Mourão (16 horas); Hábitos Musicais - Andreia Dias (16 horas), em frente à Casa Alves Ribeiro, na Rua 19; A minha lancheira de praia (16h30); Hábitos Musicais - Mbye Ebrima (17 horas), no Jardim interior Biblioteca Municipal; No Mercado com... Lee Guimarães (17h30); Hábitos Musicais - Holy Nothing (18 horas), na Piscina Solário Altântico; Hábitos Musicais - Medeiros/Lucas (19 horas), em frente à Casa Alves Ribeiro, na Rua 19; Concerto Deolinda (22 horas), na Alameda 8.

Coletividades de Paramos em festa

Realiza-se a partir de amanhã (sexta-feira), em Paramos, no Complexo desportivo local, a tradicional Festa das Coletividades, com as tasquinhas e stands das coletividades paramenses. Entre muitas das atrações do programa, destaca-se a noite musical com o conjunto Nely Correia e a sessão solene de homenagem a figuras destacadas das coletividades (sábado) e o Festival Internacional de Folclore no domingo.

Eis o programa: Sexta-feira - Abertura oficial da festa (19 horas); às 20 horas, jantar/convívio no local a preço simbólico; às 21h45, noite musical com o conjunto Nely Correia; às 22 horas, sessão solene com homenagem a figuras destacadas das coletividades; às 22h45, noite musical (continuação).

Domingo - Às 9 horas, música ambiente; às 9h30, Torneio de Sueca (inscrições até às 9h30) com o primeiro prémio (um porco vivo), o segundo prémio (dois ga-

los), o terceiro prémio (uma garrafa de whisky) e o quarto prémio duas garrafas de Vinho do Porto; às 10h30, caminhada pelas ruas da freguesia (Paramos a Mexer) com a inscrição com um género alimentício que reverte a favor da Conferência de S. Vicente de Paulo; às 11h30, sessão de ginástica para todas as idades e ambos os sexos; às 12 horas, almoço/convívio no local a preço simbólico e por marcação até às 11 horas; às 15h30, Festival Internacional de Folclore, com o Grupo Folclórico As Padeirinhas de Ul (Oliveira de Azeméis), o Grupo Folclórico Cancioneiro de Cantanhede e o Fabaria Folk Group Sicília (Itália); às 21h30, Jorge Bandeira (com surpresa); às 24 horas, encerramento.

Realiza-se a partir de amanhã (sexta-feira), em Paramos, no Complexo desportivo local, a tradicional Festa das Coletividades, com as tasquinhas e stands das coletividades paramenses. Entre muitas das atrações do programa, destaca-se a noite musical com o conjunto Nely Correia e a sessão solene de homenagem a figuras destacadas das coletividades (sábado) e o Festival Internacional de Folclore no domingo.

Telefones úteis

A. Viação Espinho	22 734 12 96
Biblioteca	22 733 58 00
Bomb. V. Espinho	22 734 00 05
Bomb. V. Espinhenses	22 734 00 42
Câmara Municipal	22 733 58 00
Centro de Saúde	22 733 40 20
Cliesp	22 733 04 10

Clínica Costa Verde	22 734 58 85
Clínica N.ª S.ª d'Ajuda	22 734 26 95
Clínica S. Pedro	22 734 47 14
COGE - Clínica Santa Casa	22 733 09 60
Policlínica	22 733 06 40
CTT - Rua 19	22 733 06 31
EDP - Avarias	800 506 506
EDP - Leituras	800 507 507
EDP - Comercial	808 505 505
Estação CP	808 208 208

Fisioclínica	22 731 49 86
Brigada Fiscal	22 734 11 96
Hospital Espinho	22 733 11 30
Hospital V. N. Gaia	22 379 42 11
S. Sebastião (S.M.Feira)	256 37 97 00
Junta Freguesia de Espinho	22 734 44 18
PSP	22 734 00 38
Registo Civil	22 733 20 60
Repartição Finanças	22 733 20 70
Saneam. Básico (avarias)	22 733 58 40

Segurança Social	22 734 19 56
Táxis (Câmara)	22 734 31 67
Táxis (Conc. Espinho)	800 208 202
Táxis Costa Verde	22 734 01 18
Táxis (N.ª Sr.ª d'Ajuda)	22 734 00 10
Táxis União, Lda.	22 734 80 17
Táxis Unidos	22 734 22 32
Táxis Verdemar	22 734 35 00
Tesouraria Fazenda Pública	22 733 20 87
Tribunal	22 733 13 30

Anta

Assoc. Socorros Mútuos de S. Francisco de Assis de Anta	22 734 01 03
Farmácia	22 734 11 09
Farmácia MAIS	22 734 14 09
Junta Freguesia	22 734 64 53
Lar da 3.ª Idade	22 733 09 00
Unidade de Saúde	22 733 40 60
Táxi	96 652 7887 / 22 732 52 42

Guetim

Junta Freguesia	22 734 42 26
-----------------	--------------

Paramos

Centro Social	22 733 08 70
Farmácia	22 734 63 88
Junta Freguesia	22 734 27 10
Reg. Engenharia	22 734 20 23
Unidade de Saúde	22 734 50 01

Silvalde

Junta Freguesia	22 734 40 17
Unidade Saúde Marinha	22 734 31 01
Unidade Saúde Silvaldinho	22 734 36 42

Fotos
PAULO JORGE DUARTE

Assembleia Municipal aprova Plano Diretor Municipal

Por maioria com os votos contra do PS e CDU e a abstenção da Junta de Freguesia de Anta/Guetim

A proposta de revisão do Plano Diretor Municipal (PDM), uma das promessas eleitorais do atual Executivo camarário, foi aprovada na passada semana em Assembleia Municipal. O documento entra em vigor assim que a sua publicação seja concretizada em Diário da República. Fica assim aberta a possibilidade de resolução de um dos grandes problemas do concelho, a habitação clandestina e um motor de desenvolvimento do concelho pronto a arrancar.

Paulo Jorge Duarte

O novo Plano Diretor Municipal de Espinho foi aprovado na passada quinta-feira, dia 28 de julho, em Assembleia Municipal Extraordinária marcada para o efeito. Depois de duas horas de argumentação, a proposta da Revisão do PDM foi aprovada com 13 votos a favor, 10 contra e uma abstenção. O Bloco de Esquerda, com assento parlamentar de um vo-

gal, não se fez representar. Os votos (13) favoráveis pertenceram ao grupo parlamentar do Partido Social Democrata (PSD), com 10 representantes, a que se juntaram os votos das juntas de freguesia de Espinho, Paramos e Silvalde. A Junta de Freguesia de Anta e Guetim absteve-se. Os votos contra distribuíram-se pelo Partido Socialista (PS), num total de oito, somados aos dois votos negativos da Coligação Democrática Uni-

tária (CDU).

De todo o processo, depois da aprovação da CCDR-Norte, da vereação da autarquia e da Assembleia Municipal, fica apenas a falta a publicação do PDM no Diário da República.

Na defesa do documento, o presidente da Câmara Municipal, Pinto Moreira, reconheceu o "mérito de toda a equipa multidisciplinar interna que elaborou o PDM, onde estiveram presentes técnicos das áreas do urbanismo, da arquitetura, do paisagismo, da engenharia, da geografia, do turismo, da comunicação, da gestão urbanística, das obras municipais, dos serviços básicos e ambiente, da educação, da cultura e da gestão financeira" acompanhada por uma "assessoria externa de um Especialista com competência nas áreas do direito de urbanismo e do planeamento e ordenamento de território, o que resultou

numa componente de formação, muito importante na valorização dos quadros técnicos do município". O autarca revelou a sua satisfação pela "celeridade na concretização da apresentação da proposta de revisão do documento".

Por outro lado, Pinto Moreira mostrou-se orgulho pelo facto de este PDM "ser o primeiro de 3.ª geração a ser aprovado para a zona Norte". O edil ainda acrescentou que este documento é um "plano realista, ajustado ao território, sendo mesmo um reflexo de adaptabilidade" sendo, por isso mesmo, "objetivo e pragmático, porque valoriza e identifica as principais valências do concelho, identifica os equipamentos municipais, sociais e culturais" tendo como grande virtude a resolução de um dos grandes problemas do concelho, a legalização das habitações clandestinas. Para o edil, a "capacidade de edificação potencia o desenvolvimento do concelho e a fixação da população jovem".

Resumindo as grandes virtudes do PDM, o presidente da autarquia elencou a competitividade e crescimento por "valorizar o capital humano, o investimento em inovação" com grande incidência na "capitalização das empresas, promovendo a criação de emprego". Segundo Pinto Moreira, a capacidade de "instalar empreendimentos de carácter estratégico,

quer com instalação aprovada pelo PDM, quer com aprovação da assembleia municipal" é fundamental para o desenvolvimento do concelho.

A inclusão e coesão social, as transformações geográficas, a disciplina da utilização do solo e a viabilidade financeira do PDM foram, também, argumentos que Pinto Moreira apresentou aos vogais da Assembleia Municipal com justificativos do seu voto favorável. Aliás, quanto à viabilidade financeira, o edil afirmou que a "priorização do investimento no investimento do plano, a seleção de territórios alvo e a procura de fontes alternativas de financiamento são as linhas de força para o programa de execução que sustenta a concretização do PDM".

No final da sua análise, Pinto Moreira garantiu à Assembleia Municipal que o "envolvimento e a capacitação dos agentes urbanos, a coordenação estratégica e operacional e o trabalho em rede, são de facto objetivos que este plano promoveu. Foram ouvidos os agentes locais, regionais e nacionais e algumas das propostas deste PDM subscrevem os contributos destas parcerias".

A argumentação da oposição

No entanto, as explicações de Pinto Moreira fo-

ram rebatidas pela oposição. A CDU, através do vogal Jorge Carvalho, criticou o uso de expressões em inglês no documento. O vogal foi mais longe e afirmou que "tudo isto foi feito em cima do joelho". Jorge Carvalho criticou, igualmente, do prazo concedido para a legalização das habitações clandestinas. "Dois anos não é suficiente porque são processos que esbarram nas burocracias" afirmou. Pinto Moreira, em resposta a este argumento lembrou que todos "os projetos de especialidade foram abolidos, menos o da estabilidade" precisamente para agilizar os processos de legalização.

O Partido Socialista fez-se ouvir por José Carvalhinho. O vogal socialista afirmou que "este PDM não olha para o futuro, olha para o passado, e a base de trabalho é a mesma do anterior executivo".

A vogal socialista Aurora Morais também deixou a sua posição bem clara. Aurora Morais questionou os pressupostos do PDM, colocando em causa se estes preenchiam os requisitos de um Plano Diretor Municipal de 3ª geração. Por outro lado, a vogal socialista lamentou que o documento "é muito extenso, tem mais artigos que o próprio PDM de Lisboa".

"Um Executivo míope e um PDM que aumenta as desigualdades sociais"

Os vogais do Partido Socialista na Assembleia Municipal de Espinho votaram na passada quinta-feira, dia 28, contra o Plano Diretor Municipal (PDM) do concelho, uma posição corroborada pela Concelhia do PS Espinho.

Na declaração de voto, pode ler-se que este é um documento sem qualquer "visão estratégica" e que mostra que os "últimos oito anos, por puro capricho e feitio de um autarca, foram desperdiçados".

"A ausência de uma visão estratégica para o Desenvolvimento do Concelho que este

executivo míope sempre demonstrou (e tantas vezes referido pelo PS), ficou bem patente no PDM apresentado. Um documento que ao invés de projetar o futuro, continua agarrado ao passado, apresentando projetos que têm mais de 10 anos e que este executivo nunca foi capaz de concretizar e executar", pode ler-se na declaração de voto dos socialistas.

Para os vogais, este é "também um documento de 'modas', motivado e condicionado apenas pela disponibilidade de verbas de fundos comunitários. Um bom exemplo disso são as pro-

postas de mobilidade leve e as ciclovias. Notamos aqui uma reviravolta de opinião, sobretudo para quem foi em tempos tão crítico com as ciclovias da rua 23 e para quem nunca conseguiu libertar essas vias para o seu fim (exceto nos dias do Mundial de futebol de praia)".

Os socialistas defendem ainda que este PDM "não responde aos desafios e ameaças que o município de Espinho enfrenta: inverter a perda de população, a perda de atratividade, aumentar a competitividade e o crescimento económico".

"Este PDM vai aumentar as

desigualdades sociais e tornar Espinho no concelho mais envelhecido do país e com a maior queda de população", frisam, lembrando ainda que o documento "não combate o desemprego real porque despreza a economia".

"Este PDM é de terceira geração, mas vai matar esta geração. Cada um tem o PDM que merece mas Espinho merecia mais, muito mais!", concluem os vogais.

O presidente do Partido Socialista de Espinho, Miguel Reis, sublinha que a posição dos vogais na Assembleia Municipal é "totalmente corroborada" pela Concelhia que também considera o novo PDM, "documento que não dá resposta aos verdadeiros problemas de Espinho e dos seus municípios".

Bloco de Esquerda falta à Assembleia

O único partido político que faltou à Assembleia Municipal que votou o PDM de Espinho foi o Bloco de Esquerda (BE). O concelho e, principalmente, os seus eleitores ficaram sem saber o que é que o partido pensa sobre o PDM. Esta Assembleia Municipal discutiu e votou um documento fundamental para os próximos dez anos, com reflexos para muito mais. É por isso mesmo, uma matéria em que a opinião vinculada pelos quatro partidos que representam os eleitores do concelho de Espinho será julgada pela história. Nada dizer sobre o PDM, é ficar de fora da própria história.

Paulo Jorge Duarte

OS DIAS EM MAPUTO

Todos os dias encontramos motivos para sermos gratos. Todos os dias nos surpreendemos com o quotidiano de Maputo. Todos os dias sorrimos quando dizemos bom dia e respondem primeiro obrigado com sinceridade, retribuindo depois o bom dia. E abrimos mais os olhos para ver toda a cor das mulheres vestidas de capulana com cestas de fruta à cabeça. Caminham com a maior elegância e dignidade, as costas muito rectas e o olhar determinado. Vamos por aí e partilhamos a

Marta Pais de Oliveira
Em três palavras



alegria dos meninos que brincam na rua entre gritos e correrias. Alguns ainda caminham com passos demasiado pequeninos e agarram-se à mão dos maiores. Continuamos e admiramos as carrinhas cheias até mais não, com corpos metade de fora das janelas. E também as de caixa aberta onde vão pessoas em pé até mais não. Contrastando com a máxima confusão,

vemos os mais velhos que jogam às damas com tampas de garrações de água: azuis de um lado, brancas do outro. Sentam-se debaixo da sombra de árvores de copas frondosas. Aqui há árvores muito grandes a lembrar que não são só os homens que mandam na cidade. Continuamos para ver os sapatos ficarem da cor da terra e não faz mal. As solas desgastam-

se rapidamente com os sobressaltos dos passeios e não faz mal. Já estranhámos passeios lisos. Já estranhámos ouvir um não nos Moçambique, substituído tantas vezes por "ainda". Nós ainda dizemos não e sabemos que há coisas que não nos podem fazer sorrir. Mas continuamos sabendo que nos atrai o poço cultural que aqui se move. Perguntamos o que trouxe todas estas pessoas. Que diferença estarão aqui a fazer. Quão diferentes estarão desde que chegaram. E se perguntarem também por que aqui estamos? Olhamos um para o outro e sorrimos. Depois perguntamos "não é?" no fim de cada frase, como vemos todos os dias pergun-

tar. E ainda não dissemos que gostamos do contraste de sair da cidade para zonas rurais onde andamos em estradas longas com apontamentos de vida separados por quilómetros, ou sabendo que em poucas horas podemos entrar no habitat da vida selvagem. Ou numa praia a perder de vista. Ou numa paisagem de cortar a respiração. Sentimo-nos mais em casa quando os portugueses se juntam para torcer por Portugal, ou para comer sardinhas porque na costa do Índico também se pode festejar o S. João e os santos populares. Isso também nos faz sorrir e muito. Assim como os novos sabores que experimentamos. As demonstrações de arte com que

nos cruzamos. E os cheiros e as cores e os sons. Abrimos mais os ouvidos quando um taxista diz: "Aqui já estamos habituados a esta pobreza." E ri-se com tal alegria que ficamos a pensar se louco será ele ou nós. Caminhamos pelas ruas e imaginamos como seriam no tempo de Lourenço Marques. Agora estão velhas e muito gastas mas isso não nos impede de encontrarmos beleza genuína. Conhecemos novos amigos e expandimos a nossa felicidade. Dançamos efusivamente porque aqui todos os ritmos vêm do princípio do ser. Claro que isso nos faz sorrir. Talvez aqui possamos, todos os dias, tentar voltar ao princípio do ser.

EMPRESAS: P'RA MELHOR NÃO BASTA ASSIM

A 4.ª Revolução Industrial, que se traduz na digitalização dos sistemas produtivos, ligando máquinas, pessoas e processos, já está em curso. E não é só tecnológica, embora seja esse o seu grande enfoque, com consequências que podem ser muito desagradáveis para muitos milhares, sublinhe-se muitos milhares, de pessoas. Como qualquer outra, esta revolução engloba componentes que, a não serem tidos em conta, transforma em vítima todo aquele que persistir no seu "ser e fazer" habituais. E, nesse caso, a Nova Revolução corresponderá a uma "destruição matadora" em vez de uma "destruição criadora", como tem acontecido nas revoluções precedentes. Importaria que nesta, a criação igualasse, pelo menos, a destruição de empresas, mas, infelizmente, a destruição será muito maior, levando à perda de milhões de postos de trabalho.

A grande questão que se coloca desde já é a de como sobreviver nessa revolução, pelo que seria bom que não se metesse a cabeça na areia, nem se esperasse para ver o que acontece. É na prevenção que se evita ou atenua o mal. Neste pequeno apontamento reflexivo vão tecer-se algumas considerações sobre o que compete às empresas fazer, quanto antes, e daí será possível retirar algumas ilações para atuar a nível individual, por forma a minimizar os efeitos, já que ninguém ficará intocável com tantas alterações que ocorrerão na sociedade. Duas coisas são essenciais; uma tem a ver com a dimensão das empresas e a outra respeita ao nível de conhecimentos dos seus colaboradores.

Todos somos conservadores, por natureza. E a generalidade dos portugueses é egoísta em demasia, preferindo sair machucado e prejudicado ou até perdendo tudo, a partilhar o seu poder e saber com outros para se criarem empresas fortes e competitivas. O "quem fica a mandar" ou "quem faz o quê e como" tem de ser desvalorizado. Vem isto a propósito

das empresas nacionais, quase todas micro e pequenas, grande parte das quais vivendo na dependência de outras maiores de capital estrangeiro, que deixarão de existir dado o seu trabalho passar a ser executado por máquinas inteligentes e por novas empresas de alta tecnologia e elevado potencial de crescimento. Por tudo isso as empresas vão ter de contratar mestres e doutores nacionais, quanto antes, que ainda os há, apesar de mais de 3.000 já se encontrarem a trabalhar no estrangeiro.

Pode, pois, concluir-se que a quase totalidade das empresas ainda em mãos nacionais precisam de criar músculo, isto é crescer muito, quer em dimensão, quer em conhecimento para poderem sobreviver e competir na Nova Revolução Industrial. O "small is beautiful" não cabe aqui, ficando o seu espaço reservado para as Startups, isto é para as novas micro empresas tecnológicas de elevado potencial. Significa tudo isto que tem de haver fusões, absorções ou outro qualquer processo que leve as empresas portuguesas a possuírem capacidade para venderem lá fora (e cá dentro) com qualidade, quantidade, preço e tempo. Acresce que a própria dimensão funcionará como meio de captação de financiamento, que terá de passar por mais capitais próprios, menos empréstimos bancários e pelo recurso à bolsa de valores, nos casos possíveis. As medidas recentemente anunciadas pelo senhor Ministro das Finanças, sem os alardes que certos comentadores tanto apreciavam, para depois poderem denegrir (criticar é muito fácil, fazer já não o é tanto), são boas e vão nesse sentido. Que os destinatários as saibam concretizar, será importantíssimo. As necessárias fusões de cinco ou mais empresas já aconteceram em alguns casos, com bons resultados. Não será possível Portugal continuar minimamente independente económica e politicamente mantendo 99% o seu tecido empresarial representado por micro e muito pequenas em-



OPINIÃO

ASSIM, NÃO!

Messias Pinto

presas, a não ser que queira viver de esmolas e sob tutela. Mas cuidado, porque a Europa comunitária só foi solidária por muito pouco tempo e mesmo nessa altura alguns dos seus países-membros não deixaram de tirar proveito dos fundos que foram concedidos a Portugal. E hoje, essa mesma Europa, quase pratica terrorismo económico autodestruindo-se.

Não vale a pena lembrar que Portugal tem vindo a perder competitividade ou referir que o crescimento tem sido insignificante e que o investimento está em regressão ou ainda que os sectores-chave nacionais estão em mãos estrangeiras (Espanha, França, Reino Unido, Alemanha, China, Angola, entre outros) e que os políticos que temos tido ou não sabem ou não querem nem deixam fazer política económica. E não vale a pena, porque isso não leva a lado nenhum, apesar de servir para se saber o que não deve ser feito. Agora o que interessa é acção e querer nacionais acima do interesse partidário ou de grupo. Tendo empresas fortes e boas, também os aprendizes de estadistas deixarão de poder ocupar posições dominantes. Não se pode continuar a passar por situações embaraçosas como aquelas em que se recebem encomendas do estrangeiro para as quais não se tem capacidade produtiva, obrigando à sua recusa.

Finalmente não seria despiçando que as organizações empresariais promovessem breves sessões no sentido de sensibilizar os mais céticos e relutantes sobre as vantagens da concentração empresarial, para o que deve ser obtida a colaboração dos poucos, mas bons, empreendedores nacionais.



AS SAUDADES E AS ALEGRIAS DOS EMIGRANTES

Passado o período festivo ligado à conquista do título europeu de futebol, é tempo de pensar nas férias que decorrem para uns e se avizinharam para outros. Para um emigrante, não haverá conquista maior que ver o seu país a ser notícia pelas boas razões. Ser português e ver Portugal na moda dos destinos turísticos de referência, é motivo acrescido de orgulho. Este sentimento tão nosso da saudade, é transmitido às novas gerações de "embaixadores" da cultura, nascido nos países que os pais escolheram para viver e trabalhar, e incrivelmente amam aquele que consideram ser também o seu país de origem: Portugal. E que bonito foi assistir a esta realidade prestada pelo desporto e que ajudou a catapultar sentimentos por vezes abafados pela realidade diária.

A arma para os festejos, não foi a violência e distúrbios doutros adeptos, foram sim as raízes folclóricas acompanhadas essencialmente pela magia musical de dezenas de concertinas, que coloriram pelas "villes de France", cada sofrida conquista no terreno do jogo. Que lindo! Que grande transmissão de valo-

res lhes foi inculcido pelos antecedentes. É esta a grande diferença de ser Português. Maior ainda ser português emigrante; mantendo sempre, em cada gesto ou comportamento, a presença do seu país.

A distância provoca uma arritmia cardíaca mais intensa. Os valores da saudade vêm ao de cima e dão a cada dia uma inegável energia transformadora de valores, capaz de tornar derrotas em vitórias. Estou orgulhoso de tudo que senti e vivi com esta comunidade de emigrantes em França e que certamente foi vivido onde quer que haja um português por esse mundo fora. Somos valentes. Mostramos aquilo que somos, a grandeza dos nossos valores. Contra as adversidades, arrancamos forças e saímos mais fortes.

Ao telefone, um amigo emigrado na Suíça dizia-me: "A festa foi de arromba, viva Portugal, ganhamos carago... e agora vêm aí as férias, o nosso país é lindo, mesmo se somos lixados... e desagradavelmente surpreendidos a cada visita, com impostos mais impostos sobre os bens imóveis que lá temos e que nos custa o suor



OPINIÃO

"PORTUGA ESPINHENSE"

Joaquim Ribeiro

tugaespinhense@gmail.com

para os manter. O pior de Portugal é a merd... dos políticos e da corrupção que temos, são as mordomias dos direitos e reformas chorudas que uns fulanos aprovaram em seu favor e que o povo paga com os seus míseros ordenados".

Bom... interrompi eu: já chega de constatações desagradáveis, mas óbvias. O que nos espera é bom demais para ser apagado pelas desastrosas atrocidades dos nossos maus governantes. Temos um país lindo, com gente maravilhosa e é isso que retemos nas nossas amizades. Lá nos encontramos se Deus quiser para umas farras e bons banhos de sol. Até lá, vamos preparar a viagem e boas férias a todos...

“Perigo iminente!”



Fotos MANUEL PROENÇA

O presidente da Câmara Municipal de Espinho, Pinto Moreira alertou, na sexta-feira, para o “perigo iminente” que resulta do “estado avançado de degradação dos blocos habitacionais que são da responsabilidade do Instituto da Habitação e da Reabilitação Urbana (IHRU)”. O autarca espinhense, numa visita que fez ao complexo habitacional do Bairro da Ponte de Anta no âmbito do Roteiro pela Freguesia de Anta, afirmou ser “visível, a olho nu, as enormes falhas, vícios estruturais e degradação dos vários blocos que atingem já proporções que são verdadeiramente alarmantes”. Para Pinto Moreira, “neste momento está em causa, não apenas a comodidade e as condições de habitabilidade das frações, mas a segurança das pessoas e dos bens”.

Pinto Moreira fez-se acompanhar nesta sua visita pelo vereador Quirino Jesus, pelo presidente da Junta da



União das Freguesias de Anta e Guetim, por vários técnicos municipais e pelo responsável pelo Centro Comunitário da Ponte de Anta, Lino Rodrigues e pela diretora-geral da Cerciespinho, Rosa Couto.

O autarca mostrou-se seriamente preocupado com “o nível de corrosão, quer do

betão, quer do ferro que compõem a estrutura dos blocos habitacionais” que, na sua perspetiva “denotam, em alguns dos casos, um perigo iminente” e que, por isso, importa tomar medidas!”

Pinto Moreira disse que “a Câmara Municipal de Espinho, já articulou com o IHRU a inclusão destas obras

no atual quadro comunitário Portugal 2020. Contudo, incumbe ao Governo, de uma forma muito direta, olhar para este complexo habitacional onde vivem quase 3000 pessoas e encarar este problema como um caso único no País e que merece uma intervenção direta e profunda por parte do Estado. E

nesse sentido, o Estado tem de dar capacidade financeira ao IHRU para intervir imediatamente ali”.

O edil espinhense lembrou que “segundo um relatório que tivemos a oportunidade de enviar para o IHRU há blocos em risco de ruína! Isto é extraordinariamente perigoso e, por isso, deixo já o alerta como responsável pela Proteção Civil”.

Pinto Moreira recordou, ainda que “desde há longos anos a esta parte temos investido neste complexo habitacional e, na componente que nos diz respeito, que tem a ver com os acessos, vias, jardins, parques de estacionamento e passeios, temos desde há sete ou oito anos intervindo de uma forma muito direta e assertiva melhorando o aspeto visual do Bairro da Ponte de Anta”.

O presidente da Câmara acrescentou que “temos feito um trabalho de organização dos condomínios de cada um dos blocos, envolvendo a co-

Presidente da Câmara alerta para “o estado avançado de degradação” dos blocos habitacionais do Bairro da Ponte de Anta da responsabilidade do IHRU

munidade, os proprietários e inquilinos. Mas cumpre ao Governo e ao IHRU tomarem medidas muito assertivas para que a reabilitação deste bairro seja uma realidade a curto prazo”.

E prosseguiu:

“Espero que o Governo não perca a oportunidade do Portugal 2020 para o reabilitar!”

A concluir, Pinto Moreira, disse:

“Desafiei os técnicos municipais a fazerem três pequenos estudos para áreas de espaço público que ainda não foram intervencionadas pela Câmara Municipal de Espinho. Lancei, também, o desafio aos Serviços Básicos e de Ambiente para aproveitarem um terreno livre que aqui temos para implantarem hortas comunitárias envolvendo, também, esta comunidade numa agricultura biológica e de subsistência para os mais desfavorecidos”.

Manuel Proença

SMACTE e Abraço juntos no Dia Mundial das Hepatites

No âmbito do Dia Mundial das Hepatites que se assinalou a 28 de julho, o Centro Social de Paramos/Equipa de Rua SMACTE realizou, em parceria com associação Abraço, rastreios gratuitos às hepatites e VIH para a Comunidade em geral. O objetivo deste ação foi divulgar a importância da deteção precoce da infeção pelo vírus das hepatites, bem como informar e sensibilizar para esta doença.

Note-se que apenas 30% dos doentes infetados pelo VHC são diagnosticados. A deteção e tratamento precoce reduz a incidência de complicações da doença como a cirrose hepática. Em Portugal estima-se que existam 150 mil portadores crónicos de VHB. O vírus da hepatite B é 50 a 100 vezes mais infeccioso do que o VIH.



Praias Olímpicas na Baía

A Praia da Baía irá receber no próximo dia 29 o novo programa de verão da RTP “Praias Olímpicas”.

Em época de Jogos Olímpicos, a RTP prepara o programa de Verão “Praias Olímpicas”.

Dia 29 agosto, a praia da Baía dá as boas-vindas aos apresentadores Vanessa Oliveira, Jani Gabriel, Francisco Menezes e António Raminhos para a transmissão em direto do programa.

As inscrições das equipas poderão ser feitas através do telefone 217946116 ou do email castingpraiasolimpicas@rtp.pt.

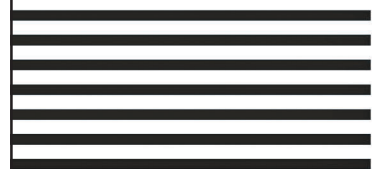

CASINO ESPINHO

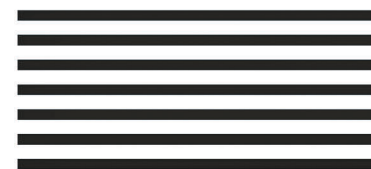

MÚSICA AO VIVO

ENTRADA
LIVRE
SEX. E SÁB.

THE JOKER BAR

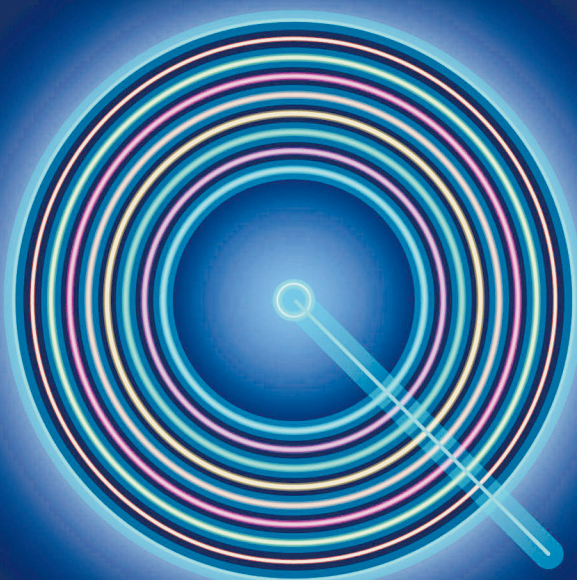

— TRIBUTOS AGOSTO —

- 5. 6. ACOUSTIC FOUNDATION —
- 12. 13. BLACK MAMA'S —
- 19. 20. ARETHA FRANKLIN —
- 26. 27. ERIC CLAPTON —

JANTAR CONCERTO



MIGUEL 24 ARAÚJO SET

JANTAR CONCERTO



Foto CARLOS SALVADOR



Foto VÍTOR LANCHÁ



Desde finais da década de setenta, que se realizam festivais de folclore em Espinho sob a orientação dos grupos existentes no concelho, todos eles com mais de 30 anos de existência. Nos primeiros anos, foram realizações esporádicas, mas desde meados da década de noventa que estes eventos passaram a ter uma periodicidade anual, com o apoio da Câmara Municipal de Espinho, integrados na animação cultural da cidade, durante o verão.

Após um interregno de dois anos, voltou a realizar-se mais uma edição do Festival Internacional de Folclore de Espinho/Tradições do Mundo 2016, que teve a participação de grupos portugueses, do Peru e dos Estados Unidos, que pela primeira vez visita Portugal.

Pelas 16 horas, o grupo de bombos Pifaradas e Zabum-

Festival Internacional de Folclore de Espinho / Tradições do Mundo 2016 – um dos melhores do País e estrangeiro

Foto CARLOS SALVADOR



Foto VÍTOR LANCHÁ

badas dos Pastores de Unhais da Serra, começou a percorrer as ruas de Espinho, anunciando a realização deste evento.

O programa do festival começou pelas 17 horas, com a concentração dos grupos participantes em frente à Câmara Municipal.

Pelas 17h30 e ao som dos hinos dos países participantes, içaram-se as bandeiras de Portugal, Espinho, Federação Folclore Português, da Associação Folclore do Concelho de Espinho e dos Países estrangeiros presentes (Peru e USA).

No salão nobre da Câmara Municipal, e com a presença do presidente do Município de Espinho, Pinto Moreira, do vereador, Quirino Jesus, e dos presidentes de junta de Anta e Guetim e também de Paramos, respetivamente, Nuno Almeida e Manuel Dias, decorreu a sessão solene do Festival, que contou ainda com os presidentes da Associação de Folclore do Concelho de Espinho, Domingos Sá e do representante da Federação do Folclore Português, professor Marina.

Após os habituais discursos por estas entidades, procedeu-se à entrega das lembranças aos grupos presentes.

Terminada a sessão solene e após um pequeno convívio em frente à Câmara Municipal, os grupos dirigiram-se para o Centro Luso Venezolano onde foi servido o jantar a todos os presentes.

Já trajados, os grupos saíram da praia da Baía, em direção aos Paços do Município, em desfile, para o local onde estava montado o palco.

Participaram na edição deste ano, o Rancho Regional Recordar é Viver de Paramos – Espinho, Companhia Folclórica Ariquepay – Perú, Rancho Folclórico de Paranhos da Beira – Seia, Rancho Folclórico de Linhaceira –

Tomar, Rancho Folclórico de S. Miguel do Milharado – Mafra, Rancho Folclórico e Etnográfico de Ponte da Barca – Ponte da Barca e, para encerrar, Jubilee American Dance Theatre – U.S. América do Norte.

No final, e ao som da música “Amigos para Sempre” todos os componentes trajados, subiram ao palco e com uma sessão de fogo se encerrou a edição de 2016.

Ficou uma vez mais demonstrada a capacidade dos grupos da Associação de Folclore Concelho Espinho para a realização de eventos desta natureza onde, e para quem nos visita, levam no “coração” a nossa cidade elegendo este festival como sendo um dos melhores que se realiza no País e no estrangeiro.

Francisco Moreira

Grupo norte-americano fica nas novas instalações do Rancho S. Tiago de Silvalde

O grupo norte-americano Jubilee American Dance Theatre que participou no Festival Internacional de Folclore de Espinho/Tradições do Mundo 2016 ficou na antiga escola da Quinta da Seara, novas instalações do Rancho Folclórico S. Tiago de Silvalde.

Após assinatura do protocolo entre a Câmara Municipal de Espinho e o Rancho Folclórico S. Tiago de Silvalde, no passado dia 11 de abril, foram de imediato iniciadas as obras de beneficiação, pelo que foi possível

já receber o grupo americano nas novas instalações do Rancho de Silvalde, na Quinta da Seara.

Na passada sexta-feira, foi uma delegação espinhense a Lisboa, receber o referido grupo americano, aproveitando no regresso para fazer uma pausa em Fátima e assim conhecerem o local onde há 100 anos se deu a primeira aparição. Após a participação no festival, o grupo permaneceu em Espinho até ontem, dia em que seguiu para Seia, para integrar o programa de um outro festival.

Durante a sua estadia, o grupo norte-americano visitou locais como as Caves do Vinho do Porto, parte histórica da cidade do Porto, a secular Feira Semanal de Espinho, entre outros locais.

Com esta fase das novas instalações do Rancho Folclórico S. Tiago de Silvalde já parcialmente concluída, estão já reunidas condições para albergar 30 pessoas, podendo vir a estender-se até 60 e assim colaborar com outras coletividades do concelho em eventos.

Francisco Moreira



Foto CARLOS SALVADOR



“A minha verdade” - o livro de António Gonçalves



Foto VÍTOR LANCHA

Foi apresentado no passado sábado à noite, no Auditório da Junta de Freguesia de Espinho José

Marmelo e Silva, o livro de poesia “A minha verdade”, de António Gonçalves.

A sessão contou com a participação de Antenor Pereira e do escritor Augusto Canetas.

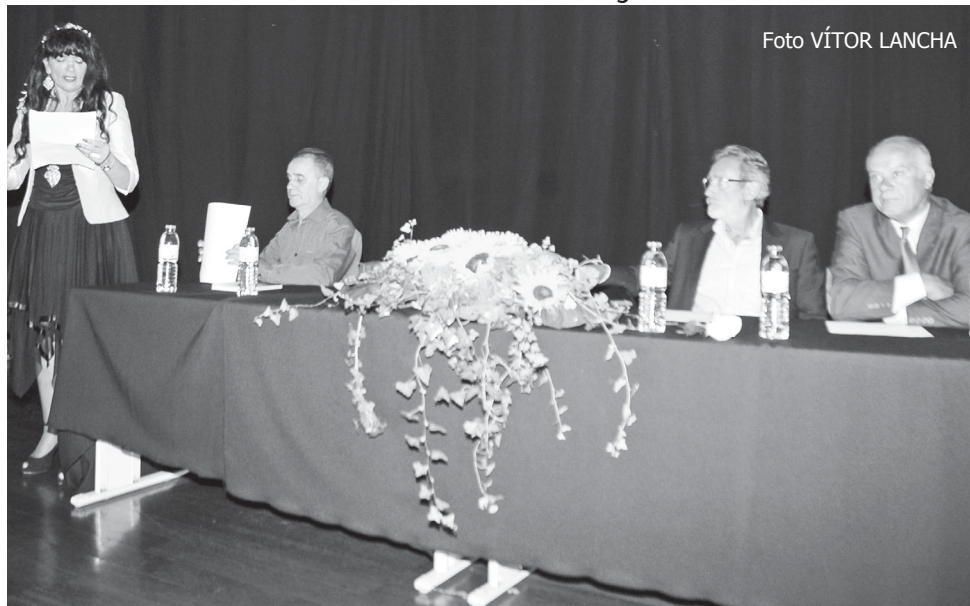

Foto VÍTOR LANCHA

Pinturas de João Maganinho na Junta de Espinho

João Gomes Maganinho inaugurou, no sábado, na sala da assembleia da Junta de Freguesia de Espinho, a sua exposição

de pintura. A Arte Xávega é a inspiração do autor do Bairro Piscatório para esta mostra.

Autodidata, João Ma-

ganinho reside em França desde 1968 e a sua exposição estará patente ao público até ao dia 13. Parte da receita da venda dos quadros reverte para a CerciEspinho.

O grupo “Rusgas de S. Pedro” abrilhantou a cerimónia de inauguração da exposição.

AGENDA

4, 5, 6, 8, 9 e 10 de agosto

14h30 - Cinema do Multimeios

Sessão infantil - “O Amigo Gigante” (versão portuguesa 2D), de Steven Spielberg Animação/fantasia para maiores de 6 anos
Sophie (Ruby Barnhill), uma menina orfã de 10 anos, trava amizade com um gigante amigável e vê-se com a estranha e importante tarefa de explicar à Rainha de Inglaterra que terá de ajudar a impedir a invasão do mundo por outra raça de gigantes, bastante menos amáveis e com um gosto especial por carne humana...

4, 5, 6, 8, 9 e 10 de agosto

16h30 e 21h30 - Cinema do Multimeios

“A Canção de Lisboa”, realizado por Pedro Varela, com os atores Miguel Guilherme, Carla Vasconcelos, César Mourão, Ana Bola, Nuno Markl
Comédia para maiores 12 anos
Vasco Leitão, vive da mesada das tias do Porto que o consideram um aluno cumpridor. Mas Vasco prefere os bares e as mulheres bonitas, em particular Alice, uma rapariga com talento para a música e filha do candidato a primeiro-ministro José Caetano. No mesmo dia em que volta a reprovar uma prova oral, recebe um email em que as tias lhe anunciam uma visita a Lisboa!

4, 11, 18 e 25 de agosto

15 horas - Planetário (Digital) do Multimeios
“Lendas do céu noturno: Perseu e Andromeda” (projecção imersiva a 360°)

4, 11, 18 e 25 de agosto

16 horas - Planetário (Digital) do Multimeios
“Seleção Natural”

4 a 27 de agosto

9h30 às 18 horas de segunda a sexta-feira e das 10h30 às 17h30 ao sábado - Biblioteca Municipal
Exposição “desAMORes” de arte postal e de arte por correio

4 de agosto a 4 de setembro

10-19 horas de segunda a sexta-feira e 11 horas-13h30 e 14h30-19 horas a - Museu Municipal (FACE) - Galerias Amadeo de Souza-Cardoso
“Onde andas Rainha Santa que o Sebastião nunca mais chega” - inauguração da exposição de pintura de Mário Vitória

4 de agosto a 11 de setembro

9h30 às 18h30 e das 21h às 22 horas de **terça a sexta-feira**; 14 às 19 horas e das 21 às 22 horas aos **sábados e domingos** - Centro Multimeios (galeria)
Exposição “Peça a Peça” de construções LEGO

5 de agosto

Festas da Senhora do Mar - Silvalde
19h30 - desfile do pescador e bombos de Guetim
21 horas - Top Dance
23 horas - Bandalusa

5 de agosto

Festa das Coletividades de Paramos
21h30 - concerto da Banda União Musical Paramense
23 horas - Duo Mar Calmo

5, 12, 19 e 26 de agosto

15 horas - Planetário (Digital) do Multimeios
“Vida das Árvores”

16 horas - Planetário (Digital) do Multimeios
“Terra Dinâmica”

6 de agosto

Festa das Coletividades de Paramos
10 horas - futebol infantil (dos 6 aos 14 anos)
15h30 - futebol veterano
19 horas - missa campal

21h45 - Conjunto Nely Correia
22 horas - sessão solene com homenagem a figuras destacadas das coletividades

6 de agosto

Festas da Senhora do Mar - Silvalde
15 horas - danças da ADCE
22 horas - Diapasão
23h30 - sessão de fogo piromusical
24 horas - Caramelo

6 de agosto

Festas de Santo Estêvão e Nossa Senhora da Guia - Guetim
21h45 - Rafaela Santos
23 horas - Maxi
22 horas - Alameda 8
Deolinda nos Concertos de Verão - Festival Oito24

6, 13, 20 e 27 de agosto

15h30 - Planetário (Digital) do Multimeios
“Lendas do céu noturno: Perseu e Andromeda” (projecção imersiva a 360°)

6, 13, 20 e 27 de agosto

16h30 - Planetário (Digital) do Multimeios
“Nanocam”: uma viagem pela biodiversidade (projecção imersiva a 360°)

17h30 - Planetário (Digital) do Multimeios
“Nós somos astrónomos”

22 horas - Planetário do Multimeios
Noites de Observação
“Com a chegada do Verão e o regresso (espera-se) dos céus limpos, retomamos as sessões de observação noturna. Venha observar alguns dos objetos visíveis do Sistema Solar!”

7 de agosto

Festas da Senhora do Mar - Silvalde
8 horas - Banda Musical S. Tiago de Silvalde
10 horas - Fanfara dos Bombeiros Voluntários do Concelho de Espinho
11 horas - missa solene
17 horas - saída da procissão

21h30 - Lean Cruz

22 horas - Fusiforme

7 de agosto

Festa das Coletividades de Paramos
9h30 - torneio de sueca
10h30 - caminhada pelas ruas da freguesia “Paramos a mexer”
11h30 - sessão de ginástica para todas as idades
15h30 - festival internacional de folclore
21h30 - Jorge Bandeira (com surpresas)

7 de agosto

Festas de Santo Estêvão e Nossa Senhora da Guia - Guetim
10 horas - chegada dos juizes
10h30 - eucaristia solene, seguida de procissão acompanhada pela Tuna Musical de Anta e pela Fanfara dos Bombeiros Voluntários de Estarreja
16 horas - festa dos tremoços (no largo da Igreja Paroquial)
21 horas 0 Top Dance
21h30Cristiana & Companhia

7, 14, 21 e 28 de agosto

15h30 - Planetário (Digital) do Multimeios
“Vida das Árvores”
16h30 - Planetário (Digital) do Multimeios
“Nanocam”: uma viagem pela biodiversidade (projecção imersiva a 360°)
17h30 - Planetário (Digital) do Multimeios
“Nós somos astrónomos”

8 de agosto

Festas de Santo Estêvão e Nossa Senhora da Guia - Guetim
21h45 - grupo den dança The Movement
21h30 - Tekos

8 de agosto

Festas da Senhora do Mar - Silvalde
22 horas - Victor Rodrigues
23 horas - sorteio da rifa

9, 16, 23 e 30 de agosto

15 horas - Planetário (Digital) do Multimeios
“Lendas do céu noturno: Perseu e Andromeda” (projecção

imersiva a 360°)

16 horas - Planetário (Digital) do Multimeios
“Nanocam”: uma viagem pela biodiversidade (projecção imersiva a 360°)

10, 17 e 24 e 31 de agosto

15 horas - Planetário (Digital) do Multimeios
“Vida das Árvores”
16 horas - Planetário (Digital) do Multimeios
“Universo” (sessão ao vivo)

11, 12, 13, 15, 16 e 17 de agosto

14h30 - Cinema do Multimeios
Sessão infantil - “A Idade do Gelo: O Big Bang” (versão portuguesa 3D), de Mike Thurmeier e Galen T. Chu
Animação para maiores de 6 anos
A épica e interminável busca de Scart pela esquiva bolota catapulta-o para o espaço onde, por acidente, desencadeia uma série de acontecimentos cósmicos que irão transformar e ameaçar a Idade do Gelo. Para se salvarem, Sid, Manny, Diego e os outros animais são forçados a abandonar os seus lares e dar início a uma nova viagem repleta de aventuras e humor, em direção a novos e exóticos lugares onde encontrarão uma vasta galeria de coloridas personagens!

11, 12, 13, 15, 16 e 17 de agosto

16h30 e 21h30 - Cinema do Multimeios
“Cenas de Família”, de Jason Bateman, com os atores Nicole Kidman, Jason Bateman e Christopher Walken
Comédia/drama para maiores de 12 anos
Dois irmãos já adultos (Nicole Kidman e Jason Bateman) são obrigados a voltar a morar com os seus excêntricos pais (Christopher Walken e Maryann Plunkett), artistas e brincalhões profissionais que envergonharam os filhos ao longo do tempo com as suas embaraçosas obras conceituais.

De repente, os pais desapare-

cem. Será apenas mais uma brincadeira?

12 de agosto

Festas do Senhor do Calvário - Silvalde
21 horas - Top Dance
22 horas - Mário & Hermínio

13 de agosto

Festas do Senhor do Calvário - Silvalde
22 horas - Impecáveis Band e espetáculo de fogo preso

13 de agosto

22 horas - Alameda 8
La Selva Sur nos Concertos de Verão - Festival Oito24

14 de agosto

Festas do Senhor do Calvário - Silvalde
8h30 - descarga de 21 morteiros
11 horas - missa solene
15 horas - chegada da Banda Musical S. Tiago de Silvalde e da Fanfara dos Bombeiros Voluntários do Concelho de Espinho
16h30 - oração do Terço
17 horas - procissão com tapete de flores
19 horas - recolha da procissão com homenagem ao santo
22 horas - Fusiforme

15 de agosto

Festas do Senhor do Calvário - Silvalde
16 horas - tradicional distribuição de tremoços
22 horas - Jorge Amado

20 de agosto

22 horas - Alameda 8
Aurea nos Concertos de Verão - Festival Oito24

22 de agosto

22 horas - Alameda 8
Mirror People e X-Wife nos Concertos de Verão - Festival Oito24

3 de setembro

22 horas - Alameda 8
Expensive Soul nos Concertos de Verão - Festival Oito24

Cinco bombeiros profissionais ao serviço da comunidade

O protocolo que formaliza a constituição da Equipa de Intervenção Permanente (EIP) foi assinado no passado sábado, envolvendo a Câmara Municipal de Espinho, Estado Central, Autoridade Nacional Proteção Civil os próprios Bombeiros Voluntários do Concelho Espinho.

A cerimónia decorreu no salão nobre do Quartel Bravo (antigo quartel dos Bombeiros Voluntários Espinhenses), presidida pelo Secretário de Estado da Administração Interna, Jorge Gomes. Na mesa de honra, de assinalar a presença de Pinto Moreira, presidente da Câmara Municipal, Pedro Louro, comandante do Corpo Ativo dos Bombeiros Voluntários do Concelho Espinho, Major-General Grave Pereira, presidente da Associação Nacional Proteção Civil, comandante Jaime Marta Soares, presidente da Liga dos Bombeiros Portugueses, José Gomes da Costa, vice-presidente da Assembleia-Geral da Associação Humanitária Bombeiros Voluntários do Concelho Espinho e Conde Figueiredo, presidente da Associação Humanitária Bombeiros Voluntários do Concelho Espinho.

A EIP, constituída por cinco bombeiros profissionais, ficou ao serviço da comunidade desde o dia 1 de agosto



Foto VÍTOR LANCHÁ

Assinado protocolo que formaliza a constituição da Equipa de Intervenção Permanente (EIP)

e está capacitada para questões operacionais de emergência.

No seu discurso, Pinto Moreira enalteceu a melhoria da qualidade de resposta dos bombeiros às necessidades das pessoas. Por outro lado, o autarca considerou o “pro-

cesso de fusão das duas corporações um exemplo nacional, a criação da EIP, aliado à construção do novo quartel, são um passo muito significativo na profissionalização da prestação dos serviços mínimos de socorro”. Para Pinto Moreira, a criação do

Posto de Emergência Médica é uma das prioridades a concretizar no curto prazo.

Segundo o comandante Pedro Louro, a EIP é a “concretização de um dos aspetos essenciais para que o processo de fusão seja um modelo de sucesso a seguir”.

Já o secretário de Estado da Administração Interna, Jorge Gomes, considerou que “a importância deste ato em si é pequena mas o reflexo que vai ter na vida dos bombeiros e na resposta que vai dar à sociedade é completamente distinta”.

Depois do final da cerimónia, a Equipa de Intervenção Permanente realizou um exercício de demonstração de um salvamento de vidas humanas no decorrer de um incêndio urbano.

Paulo Jorge Duarte

Polícia apreende material relacionado com o cultivo de cannabis

A Polícia de Segurança Pública de Espinho (Esquadra de Investigação Criminal), apreendeu diverso material relacionado com o cultivo de cannabis: estufa metálica, isolante, sistema de aquecimento e refrigeração, lâmpadas, desumidificadores, baldes, produtos químicos e sistema de rega. Para além do material relacionado com o cultivo, foram apreendidos, também, uma arma de caça e 75 cartuchos de calibre 12 milímetros, uma arma de alarme e 30 munições de calibre oito milímetros, quatro aerossóis de defesa, um computador portátil, 27 tele-

móveis, 404 volumes de tabaco, 4000 euros em dinheiro, dois veículos automóveis, várias dezenas de cartões SIM e kits de despistagem de droga.

A operação policial decorreu entre as 10 horas do dia 27 e as 19 horas do dia 29 de julho, foi desencadeada na sequência de quatro mandados de busca e apreensão em quatro residências situadas no concelho de Espinho, originados por “suspeita da prática do crime de tráfico de estupefacientes” e resultou, também, na constituição de um arguido, um homem de 40 anos.



Foto DIREITOS RESERVADOS

Académica de Espinho em Vale de Cambra no primeiro jogo da 2.ª Divisão Norte de hóquei em patins

A equipa de hóquei em patins sénior da Associação Académica de Espinho irá começar o Campeonato Nacional da 2.ª Divisão, Zona Norte, jogando em Vale de Cambra ante os locais do Cambra, a 15 de outubro. Os academistas, esta época liderados por Tó Rocha, terão ainda pela frente num Campeonato

que irá terminar a 3 de junho de 2017, as equipas dos Carvalhos, Vila Praia, Escola Livre de Azeméis, Juventude Pacense, Gulpilhares, Infante de Sagres, Hóquei Clube de Braga, Pessegueiro do Vouga, Famalicense, Clube Desportivo da Póvoa, Hóquei Clube do Marco e CART.

1.ª Jornada (15 outubro) Vila Praia-Carvalhos Cambra-AA Espinho EL Azeméis-Juventude Pacense Gulpilhares-Infante Sagres HC Braga-Pessegueiro Vouga Famalicense-CD Póvoa HC Marco-CART	10.ª Jornada (17 dezembro) Pessegueiro Vouga-HC Marco CD Póvoa-Infante Sagres CART-Juventude Pacense Famalicense-AA Espinho HC Braga-Carvalhos Gulpilhares-Vila Praia EL Azeméis-Cambra	19.ª Jornada (25 março) HC Marco-Juventude Pacense AA Espinho-Infante Sagres Carvalhos-Pessegueiro Vouga Vila Praia-CD Póvoa Cambra-CART EL Azeméis-Famalicense Gulpilhares-HC Braga
2.ª Jornada (22 outubro) Carvalhos-HC Marco AA Espinho-Vila Praia Juventude Pacense-Cambra Infante Sagres-EL Azeméis Pessegueiro Vouga-Gulpilhares CD Póvoa-HC Braga CART-Famalicense	11.ª Jornada (7 janeiro) Pessegueiro Vouga-CD Póvoa Infante Sagres-CART Juventude Pacense-Famalicense AA Espinho-HC Braga Carvalhos-Gulpilhares Vila Praia-EL Azeméis HC Marco-Cambra	20.ª Jornada (8 abril) Infante Sagres-Juventude Pacense Pessegueiro Vouga-AA Espinho CD Póvoa-Carvalhos CART-Vila Praia Famalicense-Cambra HC Braga-EL Azeméis Gulpilhares-HC Marco
3.ª Jornada (29 outubro) Carvalhos-AA Espinho Vila Praia-Juventude Pacense Cambra-Infante Sagres EL Azeméis-Pessegueiro Vouga Gulpilhares-CD Póvoa HC Braga-CART HC Marco-Famalicense	12.ª Jornada (21 janeiro) HC Marco-CD Póvoa CART-Pessegueiro Vouga Famalicense-Infante Sagres HC Braga-Juventude Pacense Gulpilhares-AA Espinho EL Azeméis-Carvalhos Cambra-Vila Praia	21.ª Jornada (22 abril) HC Marco-Infante Sagres Juventude Pacense-Pessegueiro Vouga AA Espinho-CD Póvoa Carvalhos-CART Vila Praia-Famalicense Cambra-HC Braga EL Azeméis-Gulpilhares
4.ª Jornada (5 novembro) AA Espinho-HC Marco Juventude Pacense-Carvalhos Infante Sagres-Vila Praia Pessegueiro Vouga-Cambra CD Póvoa-EL Azeméis CART-Gulpilhares Famalicense-HC Braga	13.ª Jornada (28 janeiro) CD Póvoa-CART Pessegueiro Vouga-Famalicense Infante Sagres-HC Braga Juventude Pacense-Gulpilhares AA Espinho-EL Azeméis Carvalhos-Cambra Vila Praia-HC Marco	22.ª Jornada (29 abril) Pessegueiro Vouga-Infante Sagres CD Póvoa-Juventude Pacense CART-AA Espinho Famalicense-Carvalhos HC Braga-Vila Praia Gulpilhares-Cambra EL Azeméis-HC Marco
5.ª Jornada (12 novembro) AA Espinho-Juventude Pacense Carvalhos-Infante Sagres Vila Praia-Pessegueiro Vouga Cambra-CD Póvoa EL Azeméis-CART Gulpilhares-Famalicense HC Marco-HC Braga	14.ª Jornada (4 fevereiro) Carvalhos-Vila Praia AA Espinho-Cambra Juventude Pacense-EL Azeméis Infante Sagres-Gulpilhares Pessegueiro Vouga-HC Braga CD Póvoa-Famalicense CART-HC Marco	23.ª Jornada (13 maio) HC Marco-Pessegueiro Vouga Infante Sagres-CD Póvoa Juventude Pacense-CART AA Espinho-Famalicense Carvalhos-HC Braga Vila Praia-Gulpilhares Cambra-EL Azeméis
6.ª Jornada (19 novembro) Juventude Pacense-HC Marco Infante Sagres-AA Espinho Pessegueiro Vouga-Carvalhos CD Póvoa-Vila Praia CART-Cambra Famalicense-EL Azeméis HC Braga-Gulpilhares	15.ª Jornada (18 fevereiro) HC Marco-Carvalhos Vila Praia-AA Espinho Cambra-Juventude Pacense EL Azeméis-Infante Sagres Gulpilhares-Pessegueiro Vouga HC Braga-CD Póvoa Famalicense-CART	24.ª Jornada (20 maio) CD Póvoa-Pessegueiro Vouga CART-Infante Sagres Famalicense-Juventude Pacense HC Braga-AA Espinho Gulpilhares-Carvalhos EL Azeméis-Vila Praia Cambra-HC Marco
7.ª Jornada (26 novembro) Juventude Pacense-Infante Sagres AA Espinho-Pessegueiro Vouga Carvalhos-CD Póvoa Vila Praia-CART Cambra-Famalicense EL Azeméis-HC Braga HC Marco-Gulpilhares	16.ª Jornada (25 fevereiro) AA Espinho-Carvalhos Juventude Pacense-Vila Praia Infante Sagres-Cambra Pessegueiro Vouga-EL Azeméis CD Póvoa-Gulpilhares CART-HC Braga Famalicense-HC Marco	25.ª Jornada (27 maio) CD Póvoa-HC Marco Pessegueiro Vouga-CART Infante Sagres-Famalicense Juventude Pacense-HC Braga AA Espinho-Gulpilhares Carvalhos-EL Azeméis Vila Praia-Cambra
8.ª Jornada (3 dezembro) Infante Sagres-HC Marco Pessegueiro Vouga-Juventude Pacense CD Póvoa-AA Espinho CART-Carvalhos Famalicense-Vila Praia HC Braga-Cambra Gulpilhares-EL Azeméis	17.ª Jornada (4 março) HC Marco-AA Espinho Carvalhos-Juventude Pacense Vila Praia-Infante Sagres Cambra-Pessegueiro Vouga EL Azeméis-CD Póvoa Gulpilhares-CART HC Braga-Famalicense	26.ª Jornada (3 junho) CART-CD Póvoa Famalicense-Pessegueiro Vouga HC Braga-Infante Sagres Gulpilhares-Juventude Pacense EL Azeméis-AA Espinho Cambra-Carvalhos HC Marco-Vila Praia
9.ª Jornada (10 dezembro) Infante Sagres-Pessegueiro Vouga Juventude Pacense-CD Póvoa AA Espinho-CART Carvalhos-Famalicense Vila Praia-HC Braga Cambra-Gulpilhares HC Marco-EL Azeméis	18.ª Jornada (11 março) Juventude Pacense-AA Espinho Infante Sagres-Carvalhos Pessegueiro Vouga-Vila Praia CD Póvoa-Cambra CART-EL Azeméis Famalicense-Gulpilhares HC Braga-HC Marco	

Tigres contratam Hélio Sanches



Foto
DIREITOS RESERVADOS

A equipa de voleibol sénior masculina do Sporting Clube de Espinho garantiu a contratação do central de 25 anos, Hélio Sanches, que na última

temporada representou o Castelo da Maia Ginásio Clube.

“Levarei o símbolo do Sporting Clube de Espinho no peito durante esta época

e é com enorme prazer que abraço esta equipa. Darei o meu melhor para vê-la crescer e crescer com ela”, sublinhou o internacional por Cabo Verde.

Três jogadores na seleção nacional de voleibol

Fabrizio Silva (Kibinho) e João Simões, jogadores da equipa de voleibol sénior masculina do Sporting Clube de Espinho e o espinhense, João Fidalgo, líbero da Associação de Jovens de Fonte do Bastardo foram convocados para representarem a seleção de Portugal, liderada por Francisco dos Santos.

A equipa nacional iniciará, a partir do dia 15, em Vila Flor, um estágio de prepara-

ção com vista à participação na fase de qualificação para o Campeonato da Europa de 2017, a disputar entre 16 e 25 de setembro de 2016.

O estágio decorrerá de 15 de agosto a 15 de setembro:

primeiro no Pavilhão Municipal de Vila Flor, vila do distrito de Bragança, que recebeu já a Final da Taça de Portugal 2016, em seniores femininos, e da Supertaça 2015, também em femininos.

De 29 de agosto a 9 de setembro, a seleção nacional muda-se para Montalegre e, a partir de 13 e até 15 de setembro, treinará em Matosinhos, onde finalizará o estágio.

Nos dias 24, 25 e 26 de agosto, Portugal efetuará três jogos treinos com a Espanha (Vila Flor) e nos dias 7, 8 e 9 de setembro mais três amigáveis com a Holanda (Montalegre).

Triatlo dos tigres no IronMan

A secção de triatlo do Sporting Clube de Espinho esteve presente no passado dia 31 no famoso evento da modalidade IronMan, em Maastricht.

A participação dos tigres foi excelente com todos os atletas a terminarem a dura prova e com bons tempos na geral e o melhor português.

Destaques para Patrícia Leite, top 10 no escalão e foi sua estreia nesta distância. Hélder Oliveira melhor português em prova, Filipe Baptista, na sua estreia, foi o 14.º no escalão e a estreia na distância de Victor Sá.

totobola	
Concurso dos Órgãos de Informação n.º 33/2016 de 14/08/2016. Prognóstico “Defesa de Espinho”, Redacção Desportiva:	
1. MOREIRENSE - P. FERREIRA	X
2. SPORTING - MARÍTIMO	1
3. TONDELA - BENFICA	2
4. NACIONAL - CHAVES	1
5. BOAVISTA - AROUCA	1
6. V. SETÚBAL - BELENENSES	1
7. FAMILICÃO - OLHANENSE	1
8. SP. COVILHÃ - SPORTING B	1
9. ACADÉMICA - SANTA CLARA	1
10. FAFE - FREAMUNDE	1
11. PORTO B - AC. VISEU	1
12. EVERTON - TOTTENHAM	X
13. ARSENAL - LIVERPOOL	1

Rio Largo em Assembleia Geral

A Associação Desportiva Rio Largo Clube Espinho vai realizar no dia 24 de agosto uma Assembleia Geral Ordinária, a partir das 21 horas, na sede do clube (Rua 66, n.º 16), com a seguinte ordem de trabalhos:

Às 21 horas, apreciação, discussão e votação do relatório de contas e parecer do Conselho Fiscal;

- Discussão de qualquer assunto de interesse do clube;

Às 22 horas, eleição para os novos corpos gerentes.

Entretanto, se à hora marcada para o início da sessão não estiver presente a maioria dos associados, a Assembleia Geral funcionará uma hora depois, com os sócios presentes.

Releve-se que só estão autorizados a participar na Assembleia Geral os sócios com as quotizações referentes a 2016 totalmente liquidadas.

Todos e quaisquer interessados na apresentação de uma lista proponente deverão apresentar a mesma até uma semana antes da realização da assembleia. A candidatura deverá ser entregue ao presidente da Assembleia Geral.

Outeiros festeja 44 anos

O Grupo Desportivo dos Outeiros vai comemorar no próximo dia 15 o 44.º aniversário.

Eis o programa: Hastear da bandeira na sede do clube, às 9 horas; às 11 horas, missa, seguida de romagem ao cemitério de Silvalde; às 16 horas, jogo de convívio (solteiros/casados); às 20 horas, convívio na Quintinha, com música ao vivo e atuação de Miguel Alexandre.

Leões Bairristas assinalam quatro décadas

O Leões Bairristas Futebol Clube vai assinalar a partir de sábado, até dia 13, o seu 40.º aniversário.

Eis o programa das comemorações:

Sábado - Hastear da bandeira, às 9 horas; às 10 horas, romagem aos cemitérios de Espinho e de Silvalde; às 19 horas, missa de sufrágio pelos associados falecidos.

Dia 12 - Às 21 horas, sessão solene evocativa do 40.º aniversário. No final, abertura do tradicional bolo de aniversário.

Dia 13 - Jogo de futebol entre associados e simpatizantes, às 16 horas no Campo da Seara, em Silvalde; às 20 horas, jantar/convívio entre sócios, atletas e simpatizantes num restaurante em Silvalde.



“A nossa aposta é, claramente, a subida. Vamos fazê-lo com muita vontade e seriedade”, afirmou o presidente da Direção do Sporting Clube de Espinho no início dos trabalhos de preparação da equipa de futebol sénior.



Fotos MANUEL PROENÇA

Sporting de Espinho aposta “claramente na subida”

Início dos trabalhos com o plantel quase completo

Manuel Proença

A equipa de futebol sénior do Sporting Clube de Espinho iniciou os trabalhos de preparação para a nova

época na segunda-feira ao final da tarde, no Estádio Comendador Manuel de Oliveira Violas. Os tigres, sob a ‘batuta’ de Carlos Manuel, ex-treinador do

Carregosense começaram por fazer um treino com bola, mostrando-se, assim, a alguns adeptos que acorreram ao estádio.

O presidente do Spor-

ting Clube de Espinho, Bernardo Gomes de Almeida, garantiu que “o plantel ainda não está fechado e, com certeza, ainda irá haver alguns ajus-

tes. Quisemos manter o grupo do ano passado, que era muito unido e muito forte, e procuramos fazer alguns pequenos ajustes para colmatar as saídas para conseguirmos uma equipa coesa desde o princípio da época”.

Bernardo Gomes de Almeida disse que “o Campeonato deste ano é mais forte, mas julgo que será muito mais difícil para os nossos adversários porque partimos com a vantagem de termos mantido a base da equipa da época passada”.

Bernardo Gomes de Almeida afirmou, também, que “é muito bom podermos voltar a participar na Taça de Portugal. Na história do clube apenas estivemos fora um ano – na época passada. Vamos jogar jogo a jogo e tentar chegar o mais longe possível e, quiçá, encontrar um grande como há duas épocas atrás!”

Por sua vez, o novo treinador dos tigres, Carlos Manuel não esconde a época está a ser preparada “com o propósito de subirmos de divisão. Foi por isso que aceitei vir para o Sporting Clube de Espinho. O clube, pela sua história e massa adepta e estatuto não poderá ter outro pensamento que não seja ser campeão”.

Carlos Manuel acredita que “o facto de terem transitado 14 jogadores da época passada é importante, sobretudo a nível de balneário e do conhecimento que têm uns dos outros. Porém, o treinador é novo e tem ideias diferentes. Por isso vamos trabalhar num novo modelo de jogo”.

Carlos Manuel admite que “há alguns lugares a reforçar e vamos aguardar por algumas oportunidades que possam vir a surgir nesta altura”.

E concluiu:

“Algumas equipas estão a reforçar-se e, por isso, estou certo de que será um campeonato muito competitivo. Mas estou convicto de que andaremos no topo a disputar o título até ao fim”.

Tigres recebem Vilanovense no sábado às 10 horas

A equipa de futebol sénior do Sporting Clube de Espinho iniciará os jogos de preparação este sábado, defrontando o Vilanovense, às 10 horas, no Estádio Comendador Manuel de Oliveira Violas.

Na terça-feira, os tigres recebem o Estarreja, às 18h30, no Estádio Comendador Manuel de Oliveira Violas, no dia 13 deslocam-se à Gafanha para defrontar a equipa local, às 10h30 e no dia 17, a equipa liderada por Carlos Manuel irá jogar a Sandim, com os Dragões Sandinenses, às 18 horas.

A apresentação oficial aos sócios e simpatizantes está agendada para dia 20, às 17 horas, no Estádio Comendador Manuel de Oliveira Violas, com a equipa do Grijó.

No dia 24, os tigres

defrontarão o Pedras Rubras, às 18 horas, no Estádio Comendador Manuel de Oliveira Violas.

No dia 27, pelas 16 horas, irá realizar-se o Torneio Comendador Manuel de Oliveira Violas, no estádio dos tigres, que irá contar com a participação da equipa espinhense, dos Dragões Sandinenses e de mais uma outra equipa a designar. Será um triangular com três jogos de 45 minutos.

O primeiro jogo oficial será disputado a 4 de setembro, a contar para a primeira eliminatória da Taça de Portugal, caso os espinhenses não fiquem isentos no sorteio.

O primeiro encontro do Campeonato Distrital da 1.ª Divisão será a 11 de setembro.

Plantel para 2016/2017

	Posição	Idade	Clube anterior
Bruno Silva	Guarda-redes	20	Sp. Espinho
Renato	Guarda-redes	27	Sp. Espinho
Pablo Alves	Defesa	22	Rio Tinto
Samuel	Defesa	20	Curitiba (Brasil)
Pipa	Defesa	22	Sp. Espinho
Rui Silva	Defesa	29	Sp. Espinho
Edgar Rios	Defesa	19	Ex-júnior Sp. Espinho
Bruno Filipe *	Defesa	19	Ex-júnior Sp. Espinho
Tiago Filipe	Defesa	29	Sp. Espinho
Bruno Gomes	Defesa	25	Sp. Espinho
André Guedes	Defesa	22	Rio Meão
Ministro	Médio	23	Sp. Espinho
Chico	Médio	21	Sp. Espinho
Carlos Manuel	Médio	36	Sp. Espinho
Rui Lopes	Médio	27	Sp. Espinho
Luís Mazur	Médio	20	Curitiba (Brasil)
Luís Pinto	Médio	19	Ex-júnior Feirense
Duarte Alves *	Médio	20	S. João Ver
Van Zeller	Avançado	26	Sp. Espinho
Lima	Avançado	26	Sp. Espinho
Rui João	Avançado	26	Sp. Espinho
Carlitos	Avançado	31	Sp. Espinho
Mendes	Avançado	19	Ex-júnior Sp. Espinho
Diogo Oliveira	Avançado	18	Ex-júnior Sp. Espinho
Bruno Gonçalves *	Avançado	19	Ex-júnior Sp. Espinho

* Jogadores à experiência ou ainda sem vínculo ao Sporting Clube de Espinho para 2016/2017

Equipa Técnica Treinador: Carlos Manuel, 50 anos, ex-Carregosense.
Treinadores adjuntos: La Pierre, Nuno Anselmo e Fábio Silva.

Triunfo do Lourosa no Torneio Internacional de Veteranos do Rio Largo

Fotos DIREITOS RESERVADOS

O Lusitânia de Lourosa, após vencer dois jogos, um contra os Portugueses de Grigny e o outro contra o Rio Largo Clube de Espinho, arrecadou o primeiro lugar do Torneio Internacional de Veteranos - Américo Freitas, que se realizou no Centro de Formação (campo de treinos) do Sporting Clube de Espinho.

Paulo Malheiro

O Rio Largo, clube organizador, triunfou ante a AS Portugueses de Grigny (França) por duas bolas a zero, com os tentos da vitória a serem alcançados no decorrer do segundo tempo. Logo de seguida e acusando um certo cansaço, a equipa de emigrantes portugueses em França não resistiu ao Lourosa e sofreu uma goleada por cinco bolas a duas.

O terceiro e último jogo foi disputado pelas duas melhores equipas do torneio e traduziu-se num equilíbrio do princípio ao fim, com a turma do Lourosa a marcar o golo da vitória na transformação de uma grande penalidade.

Saliente-se que este torneio contou com a colaboração dos árbitros António Silva, Tozé, Alberto Coelho e Pedro Santos.

À noite, já na sede do Rio Largo Clube de Espinho, todos os atletas, treinadores, diretores e familiares desfrutaram de um jantar, após o qual foram feitas as entregas dos troféus em disputa, cerimónia que contou com a presença do chefe de gabinete do presidente da Câmara Municipal de Espinho, Vítor Hugo Pinto, em representação da edilidade.

Note-se que o Rio Largo foi contemplado com o troféu para a melhor defesa, o Lourosa com o melhor ataque e a ASP Grigny com a Taça Disciplina.

**Rio Largo, 2
ASP Grigny, 0**

Jogo no Centro de Formação do Sporting Clube de Espinho.

Rio Largo Clube de Espinho - José Pedro; Pardilhó, Bruno Magano, Ricardo Cântara e Miguel Águas; Daniel Folha, Rui Freitas e Paulo Malheiro; Domingos Sá, João Pedro e Lino Patela.

Jogaram ainda: Nelson Fragueiro, Rafa, Zinho, Lino Pinho, Francisco Freitas e Luís Magano.

Treinador: Manuel Magano.



Em homenagem a Américo Freitas com Portugueses de Grigny



O Lourosa (em cima) e o Rio Largo conquistaram os dois primeiros lugares no torneio



AS Portugueses de Grigny - Miguel Pereira; Ricardo Machado, Manuel Vermelho, Valdemar Magalhães e Ângelo Carneiro; Plácido Leite, Flávio Alves e Miguel Salgado; Paulo Silva, Luís Barreiro e Alfredo.

Treinador: Paulo Silva.

Marcadores: Bruno Magano e Rui Freitas.

**Lourosa, 5
ASP Grigny, 2**

Jogo no Centro de Formação do Sporting Clube de Espinho.

Lusitânia Futebol Clube de Lourosa - Zezinho; Abílio, Alves, Vítor e Fardilha; Renato, Joni e Vitinha; Gerson, Tiago e Bruno Cardoso.

Jogaram ainda: Nuno, Zé Carlos, Américo, Bruno Martins, Xavier e Vicente.

Treinador: Américo Teixeira.

AS Portugueses de Grigny - Miguel Pereira; Ricardo Machado, Manuel Vermelho, Valdemar Magalhães e Ângelo Carneiro; Plácido Leite, Flávio Alves e Miguel Salgado; Paulo Silva, Luís Barreiro e Alfredo.

Treinador: Paulo Silva.

Marcadores: Tiago (2 golos), Bruno Cardoso (2) e Vicente; Plácido Leite (2).

**Rio Largo, 0
Lourosa, 1**

Jogo no Centro de Formação do Sporting Clube de Espinho.

Rio Largo Clube de Espinho - José Pedro; Lino, Pardilhó, Domingos e Chico Freitas; Lino Patela, Miguel Águas e Bruno Magano; Zinho, Rui Freitas e Rafa.

Jogaram ainda: Paulo Malheiro, Nelson, Ricardo

Cântara, João Pedro e Luís Magano.

Treinador: Manuel Magano.

Lusitânia Futebol Clube de Lourosa - Zezinho; Abílio, Alves, Vítor e Fardilha; Renato, Joni e Vitinha; Gerson, Bruno Martins e Bruno Cardoso.

Jogaram ainda: Nuno, Tiago, Zé Carlos, Américo, Xavier e Vicente.

Treinador: Américo Teixeira.

Marcador: Bruno Martins (gp).

Resultados

Rio Largo-ASP Grigny 2-0
ASP Grigny-Lourosa 2-5
Rio Largo-Lourosa 0-1

Classificação

	P	J	V	E	D	F-C
Lourosa	6	2	2	0	0	6-2
Rio Largo	3	2	1	0	1	2-1
ASP Grigny	0	2	0	0	2	2-7

Rookies (masculinos e femininos) da EFE Os Tigres campeões nacionais de andebol de praia

Masters femininos conquistam medalha de bronze

As equipas de Rookies, masculina e feminina da Escola de Formação de Espinho (EFE) Os Tigres sagraram-se este fim-de-semana campeãs nacionais de andebol de praia, na fase final nacional que decorreu na praia da Nazaré. A equipa de Masters femininos da EFE Os Tigres conquistou a medalha de bronze (terceiro lugar) e os Masters masculinos acabaram por ser afastados, nos quartos-de-final, pela equipa Os Gordos. Os Tigres conquistaram, ainda, três prémios individuais - o Melhor Jogador Rookies masculinos (Pedro Salvador), o Melhor Guarda-redes Rookies masculino e feminino, respetivamente, Diogo Ribeiro e Sara Silva.

Num campeonato extremamente competitivo, peran-

Fotos
MANUEL PROENÇA

te uma grande enchente de público as Rookies da Escola de Formação - Os Tigres foram mais fortes que as Zás e venceram o jogo por 2-0, com parciais de 22-7 e 17-9 e conquistaram o primeiro título.

Seguiram-se os Rookies masculinos que após uma primeira parte muito equilibrada, os Raccoons D'Areia venceram o primeiro período por 23-22. Os Tigres ganharam a segunda parte, por 18-14 e com a partida empatada, os espinhenses foram mais eficazes no shoot-out e ganharam por 6-4, resultado que lhes valeu o título de campeões nacionais.

Nos Rookies femininos, a Melhor Guarda-Redes foi Sara Silva (da Escola de Formação - Os Tigres). O prémio foi entregue por Pedro Espaçada, do Conselho de Arbitragem da Federação de Andebol de Portugal.

Nos Rookies masculinos, Diogo Ribeiro (Escola de Formação - Os Tigres) foi o Melhor Guarda-Redes e recebeu o prémio das mãos do presi-

dente da Associação de Andebol do Porto, Paulo Martins e Pedro Salvador foi o Melhor Jogador, recebendo o prémio das mãos do vice-presidente da Federação de Andebol de Portugal, Pedro Sequeira.

Saliente-se, ainda, a participação da equipa de Masters femininos de Os Tigres que acabou por ser repescada para esta prova pela desistência de uma das equipas da Associação de Andebol de Lisboa que havia sido qualificada e que acabou por conquistar o terceiro lugar.

Os Masters masculinos, que eram uma das grandes esperanças nesta prova, foram afastados nos quartos-de-final pela equipa de Os Gordos que recebeu um 'wild card' da organização para entrar neste Campeonato, não tendo feito nenhuma prova dos circuitos regionais de apuramento para o Nacional.

Eis a constituição das equipas da EFE Os Tigres:

Rookies masculinos - Diogo Ribeiro, Francisco Vas-

concelos, Francisco Borrhalho, Salvador Salvador, Tiago Brito, Ivo Bernardo, Pedro Salvador, Miguel Neves, Tiago Couto, Fábio Araújo e André Sousa. Treinadores: Vítor Pinhal e Rui Rodrigues.

Rookies femininos - Sara Silva, Ana Ferreira, Mariana Sousa, Sofia Jesus, Leonor Gonçalves, Beatriz Figueiredo, Maria Cálix, Joana Resende, Mariana Rocha e Viviana Silva. Treinadores: João Fonseca e Vítor Pinhal.

Masters masculinos - João Alves, Tino Sousa, Filipe Meneses, João Ramos, Vítor Pinhal, Rui Rodrigues, Ricardo Guimarães, Manuel Sousa, Ricardo Ramos e João Fonseca. Treinadores: Joana Melo e Diogo Aguiar.

Masters femininos - Andreia Costa, Ana Brito, Mariana Mendes, Joana Melo, Joana Queirós, Bruna Ferreira, Filipa Barbosa, Tamara Santos, Cláudia Silva e Joana Guimarães. Treinadores: Tino Sousa e Sara Magalhães.

Manuel Proença



Pedro Salvador (Rookies) o Melhor Jogador



Diogo Ribeiro foi o Melhor Guarda-redes Rookies



Sara Silva a Melhor Guarda-redes Rookies



Sporting Espinho campeão distrital sub-19 de futebol de praia

Foto DIREITOS RESERVADOS

A equipa de futebol de praia sub-19 do Sporting Clube de Espinho, sagrou-se campeã distrital da Associação de Futebol de Aveiro, ao vencer por 5-3 o Estarreja.

A equipa dos tigres acabou por levar de vencida o Bustelo, nas meias-finais, por 10-2.

O jogador espinhense, Samuel Bessa, da equipa de juniores do Sporting Clube de Espinho, acabou por receber o prémio para o melhor marcador.

Depois de uma aposta nesta modalidade pela Direção dos tigres também na formação começa-se a dar cartas na areia.

✠ **Arménio Ribeiro Resende**

Missa do 1.º Aniversário do falecimento

Sua esposa, filhos e netas vêm, por este meio, comunicar que será celebrada missa por alma do seu ente querido dia 7, domingo, às 19 horas, na Igreja Matriz de Espinho. Agradecem, desde já, a todos quantos participem na Eucaristia.

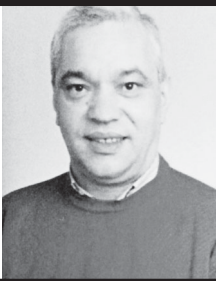

SILVALDE

Joaquim Rodrigues Correia

Aniversário
Natalício
06/08/1939



Sua esposa, filhos e restante família vêm comunicar que será celebrada missa pelo seu aniversário natalício, dia 6, sábado, pelas 16,30 horas, na Igreja Paroquial de Silvalde. Desde já agradecemos a todos quantos participem na Eucaristia.

Silvalde, 4 de agosto de 2016

✠ **Maria Conceição Reis Santos Gradim**

Missa do 5.º Aniversário do falecimento

Seu marido, filhos e demais família vêm, por este meio, participar a todas as pessoas de suas relações e amizade que na passagem do 5.º aniversário do falecimento do seu ente querido, será celebrada missa campal, sábado, dia 6, pelas 19 horas, no recinto desportivo da Quinta de Paramos. Antecipadamente agradecemos a todos quantos se dignem assistir a esta Eucaristia.



Paramos, 4 de agosto de 2016

AGÊNCIA FUNERÁRIA HENRIQUES & M. OTÍLIA, LDA. - Telef. 256752774 - Tlm. 914096243

S. FÉLIX DA MARINHA / SANTA MARIA DE LAMAS
✠ **Maria Margarida Dias de Amorim**

(Faleceu vítima de acidente de viação)

Agradecimento e Missa do 7.º Dia

Seu marido, filhos, nora, netos e restante família vêm agradecer às pessoas que se dignaram a tomar parte no funeral do seu ente querido ou que de outro modo se associaram à sua dor. Comunicam que a missa do 7.º dia será celebrada dia 6, sábado, pelas 18,30 horas, na Igreja Paroquial de Santa Maria de Lamas. Desde já agradecemos a todos quantos participem na Eucaristia.



Santa Maria de Lamas, 4 de agosto de 2016

FUNERÁRIA N. S. D'AJUDA - SANCEBAS E LUÍS ALVES - ESPINHO - TEL. 22 734 51 29

SILVALDE
✠ **Ana Maria Dias Mano**

Missa do 1.º Aniversário

Seus filhos, genro, netos, irmãos e demais família vêm, por este meio, comunicar às pessoas de suas relações e amizade que será celebrada missa por alma do seu ente querido, dia 6, sábado, pelas 19 horas, na Capela Nossa Senhora do Mar - Silvalde. Desde já agradecemos a todos quantos participem na Eucaristia.



Silvalde, 4 de agosto de 2016

Maria Manuela Dias Pinho - filha
José Paulo Dias Pinho - filho
Manuel António Veiga da Rocha - genro
Jorge Filipe de Pinho Alves - neto
Miguel Angelo de Pinho Alves - neto
Martim Pinho da Rocha - neto

✠ **Georgina de Sousa Fernandes Marques**
(Viúva de Filipe Rodrigues Vitó)

Missa do 15.º Aniversário do falecimento

A família vem, por este meio, comunicar às pessoas de suas relações e amizade que será celebrada missa, por alma do seu ente querido, dia 7, domingo, pelas 19 horas, na Igreja Matriz de Espinho.

Desde já agradece a todos quantos participem na Eucaristia.

Espinho, 4 de agosto de 2016



FUNERÁRIA N. S. D'AJUDA - SANCEBAS E LUÍS ALVES - ESPINHO - TEL. 22 734 51 29

SILVALDE
✠ **Maria de Fátima Salgueiredo Monteiro dos Santos**

Missa do 2.º Aniversário do falecimento

Seu marido, filhos, noras, netas, mãe e restante família vêm, por este meio, comunicar às pessoas de suas relações e amizade que será celebrada missa por alma do seu ente querido, dia 6, sábado, pelas 16,30 horas, na Igreja Paroquial de Silvalde. Desde já agradecemos a todos quantos participem na Eucaristia.



Silvalde, 4 de agosto de 2016

FUNERÁRIA N. S. D'AJUDA - SANCEBAS E LUÍS ALVES - ESPINHO - TEL. 22 734 51 29

PARAMOS
✠ **José Miguel Rodrigues Vieira**

Missa do 4.º Aniversário do seu falecimento

A família vem, por este meio, comunicar às pessoas de suas relações e amizade que será celebrada missa por alma do seu ente querido, dia 6, sábado, pelas 19 horas, na Igreja Paroquial de Paramos.

Desde já agradece a todos quantos participem na Eucaristia.

Paramos, 4 de agosto de 2016



FUNERÁRIA N. S. D'AJUDA - SANCEBAS E LUÍS ALVES - ESPINHO - TEL. 22 734 51 29

✠ **Irene Soares da Silva**

(Faleceu em França, onde ficou sepultada/
/Viúva de Manuel Laranjinha)

Missa do 7.º Dia

A família informa que se celebra missa do 7.º dia hoje, quinta-feira, pelas 19 horas, na Igreja Matriz de Espinho, agradecendo a todos quantos participem na Eucaristia.

Espinho, 4 de agosto de 2016

FUNERÁRIA N. S. D'AJUDA - SANCEBAS E LUÍS ALVES - ESPINHO - TEL. 22 734 51 29



✠ **Américo Tavares Pereira**

Faleceu a 05-08-2010

6.º Aniversário do seu falecimento

A família recorda com profunda saudade o seu ente querido na passagem do 6.º aniversário do seu falecimento.

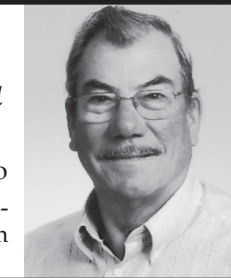

ESPINHO (Rua 11, n.º 636)
✠ **Maria Teresa de Sousa Neves Ferreira**
(Faraó)

Agradecimento e Missa do 7.º Dia

Seus irmãos, cunhados, sobrinhos e restante família vêm agradecer às pessoas que se dignaram a tomar parte no funeral do seu ente querido ou que de outro modo se associaram à sua dor. Comunicam que a missa do 7.º dia será celebrada dia 9, terça-feira, pelas 19 horas, na Igreja Matriz de Espinho. Desde já agradecemos a todos quantos participem na Eucaristia.

Espinho, 4 de agosto de 2016

Alexandre Sousa Ferreira Pedro (Faraó)
Maria Emília Sousa Ferreira
José Maria Sousa Neves Ferreira (Faraó)
Alberto de Sousa Ferreira Pedro
Joaquim Fernando de Sousa Ferreira Pedro

FUNERÁRIA N. S. D'AJUDA - SANCEBAS E LUÍS ALVES - ESPINHO - TEL. 22 734 51 29



✠ **Maria da Conceição Alves Belo**

Agradecimento e Missa do 7.º Dia

A família vem agradecer às pessoas que se dignaram a tomar parte no funeral do seu ente querido ou que de outro modo se associaram à sua dor. Comunica que a missa do 7.º dia será celebrada dia 7, domingo, pelas 19 horas, na Igreja Matriz de Espinho.

Desde já agradece a todos quantos participem na Eucaristia.

Espinho, 4 de agosto de 2016

FUNERÁRIA N. S. D'AJUDA - SANCEBAS E LUÍS ALVES - ESPINHO - TEL. 22 734 51 29



✠ **Joaquim Sérvulo Alcobia**

Missa do 10.º Aniversário

Meu pai,
Deixaste-me com tanta dor
Nunca me vou esquecer
Do teu bom humor.

Suas filhas e netos vêm, por este meio, comunicar que será celebrada missa, por alma do saudoso extinto, dia 11, quinta-feira, pelas 19 horas, na Igreja Matriz de Espinho. Desde já agradece a todos quantos participem nesta Eucaristia.

Espinho, 4 de agosto de 2016

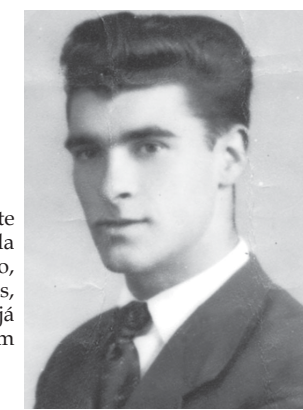

FARMÁCIAS (Serviço de turnos do concelho de Espinho)

DISPONIBILIDADE - Das 24 às 9 horas (só para receitas do dia ou da véspera)

Sexta (05)	- DE ANTA - Rua Tuna Musical, 907 - Anta	- Tel. 227 341 109
Sábado (06)	- TEIXEIRA - Ctr. Com. Solverde/1 - Av.º 8 - Espinho	- Tel. 227 340 352
Domingo (07)	- SANTOS - Rua 19, n.º 263 - Espinho	- Tel. 227 340 331
Segunda (08)	- PAIVA - Rua 19, n.º 319 - Espinho	- Tel. 227 340 250
Terça (09)	- HIGIENE - Rua 19, n.º 295 - Espinho	- Tel. 227 340 320
Quarta (10)	- GRANDE FARMÁCIA - Rua 8, n.º 1025 - Espinho	- Tel. 227 340 092
Quinta (11)	- CONCEIÇÃO - R. S. Tiago, n.º 701 - Silvalde	- Tel. 227 311 482

Dia de festa no fecho das Atividades de Animação e de Apoio à Família de verão

O presidente da Câmara Municipal de Espinho, Pinto Moreira, esteve na passada quinta-feira, de manhã, na praia Azul, a oferecer gelados aos alunos das escolas do ensino básico do concelho de Espinho que frequentaram o prolongamento de horário das Atividades de Animação e de Apoio à Família (AAAF) para alunos do pré-escolar e a Componente de Apoio à Família (CAF) para alunos do 1.º ciclo do ensino básico.

A iniciativa da Divisão de Educação e Juventude do Município de Espinho, juntamente com os Agrupamentos de Escolas Dr. Manuel Gomes de Almeida e Dr. Manuel Laranjeira, têm à sua responsabilidade a disponibilização de serviços de prolongamento de horário aos alunos que frequentam os jardins-de-infância e as escolas do 1.º ciclo do ensino básico, nomeadamente as escolas básicas de Anta, Espinho 2, Espinho 3, Paramos, Silvalde e jardim-de-infância de Gueitim, envolvendo 190 alunos do pré-escolar, 143 alunos do 1.º Ciclo do Ensino Básico, 20 assistentes técnicas e 15 assistentes operacionais.

Nas férias de verão, mais propriamente durante o mês de julho, o Município de Espinho proporcionou aos alunos inscritos nos serviços de AAAF e CAF a frequência da Piscina Solário Atlântico e da Praia Azul, sendo que para isso disponibilizou gratuita-

Fotos MANUEL PROENÇA



mente transporte em autocarros, entradas na piscina e baracas na praia.

“Este é um apoio que damos às famílias que ainda não estão de férias, proporcionando a estas cerca de três centenas de crianças estas magníficas infraestruturas da praia Azul que é uma praia emblemática do nosso concelho, com símbolo de qualidade e bandeira azul e mobilidade para todos”, referiu, a propósito, o presidente da Câmara Municipal de Espinho, Pinto Moreira.

O autarca espinhense aproveitou a oportunidade para agradecer à UNILEVER pelo simpático gesto de oferecer um gelado a cada uma das crianças, encerrando assim esta atividade ocupacional em grande estilo”.

Manuel Proença

BARBOT CIN
Novas emoções

Rua 32 nº 586 (Rotunda da Rua19 com a Av.32)
4500-307 Espinho
T: 227 661 005
M: 967 852 779
loja.espinho@coridal.pt
facebook.com/coridal

Até **60%**
de desconto
Orçamento grátis

Afinamos todas as cores,
até as dos seus sonhos

PORTUGAL

Espinho
PRAIA

Em Espinho,
a tradição tem um nome



22733.1240 / 962065450 / 913455034 / cliente@aipal.pt