DEFESA DE ESPINHO

PUBLICAÇÕES PERIÓDICAS
AUTORIZADO A CIRCULAR EM INVÓLUCRO FECHADO DE PLÁSTICO OU PAPEL
PODE ABRIR-SE PARA VERIFICAÇÃO POSTAL
DE02152012GSCP/SNC

ctt correios
TAXA PAGA
PORTUGAL
ANTA (ESPINHO)

Av.ª 8, n.º 456 - 1.º - Sala R
APARTADO 39 – 4501-853 ESPINHO Codex
Telef. 22 734 15 25 • Fax 22 731 99 11
Email: defesadeespinho@mail.telepac.pt

Diretor: LÚCIO ALBERTO □ Fundador: BENJAMIM COSTA DIAS □ Semanário □ Ano 84 □ Número 4416 □ Quinta-feira, 24/novembro/2016 □ Preço: € 0,65 (Incluindo IVA)

Sessão extraordinária da Assembleia de Freguesia de Espinho acaba mal começa

página 2

Mestre organeiro Pedro Guimarães "revive" construção do órgão de tubos da Igreja Matriz

páginas 3, 4 e 5

Foto VÍTOR LANCHA

Natal (já em novembro) com "Cidade Encantada"

página 7

PUB.

Sporting de Espinho-Beira Mar – um jogo grande à "moda antiga"

página 15

PUB.

Sessão extraordinária da Assembleia de Freguesia de Espinho acaba mal começa

Foto VÍTOR LANCHA

Manuel Pires pediu a demissão, em março deste ano, do executivo da Junta de Espinho. O vogal já manifestou a sua vontade e intenção de não deixar a Junta e continuar em funções. Mesmo assim, Rui Torres, presidente da Junta, convocou, para a passada sexta-feira, uma extraordinária da Assembleia de Freguesia para substituir Manuel Pires. Mas a reunião esteve em riscos de não se realizar. Após insistência dos grupos parlamentares do PS, CDS e CDU, o presidente da Assembleia de Freguesia, Francisco Azevedo Brandão, acabou por acatar a vontade dos vogais e deu início, cerca de uma hora depois, à sessão.

Francisco Azevedo Brandão mostrou-se renitente em dar início da reunião desta assembleia extraordinária. "A convocatória desta assembleia não observa os preceitos legais do Decreto-Lei 75º de 12 de Setembro de 2013, nomeadamente a alínea a) do número 1 do artigo 12º" argumentou Francisco Azevedo Brandão. "Para que a convocatória ser legal, o requerimento terá de vir acompanhado da respetiva deliberação do executivo da Junta de Freguesia, deliberação essa que não existe", explicou.

O grupo parlamentar do PSD, que detém a maioria na assembleia, manifestou, na sua totalidade, o apoio incondicional de decisão do presidente da Assembleia.

No entanto, iniciada a reunião, o PSD propôs e aprovou a sua impugnação por falta de suporte legal.

Rui Torres convocou a assembleia extraordinária ao abrigo do ponto 4 do artigo 12º do mesmo diploma legal. Este ponto permite ao requerente convocar a assembleia se o presidente da Assembleia de Freguesia não o fizer. Fica por esclarecer se Rui Torres teria, ou não, de fazer acompanhar o requerimento da deliberação da decisão de convocatória aprovada pelo seu executivo.

"Mau demais para ser verdade" disse Rui Torres ao Jornal ***Defesa de Espinho*** acerca do desfecho da reunião. "Estou a exercer as minhas funções enquanto presidente de Junta."

O vogal do CDS, André Levi, e Ana Rezende, da CDU, foram os vogais mais interventivos e que tentaram demover Francisco Azevedo Brandão.

"Não nos esqueçamos que este é só mais um capítulo na novela da Junta de Freguesia: é só mais uma demissão entre tantas, é só mais um escândalo entre tantos outros, nomeadamente de índole judicial e criminal" afirmou André Levi.

Paulo Jorge Duarte

Duplo festejo do PCP de Espinho

A Comissão Concelhia de Espinho do PCP comemorou no sábado a duas efemérides: o primeiro aniversário do novo Centro de Trabalho de Espinho do PCP e o 99.º aniversário da Revolução de Outubro de 1917.

Com uma forte presença e num ambiente de grande camaradagem, assistiu-se ao concerto "Música com Paredes de Vidro" com Fausto Neves e Joana Resende (piano), Manuel Rocha (violino) e Carlos Canhoto (saxofone), encantando a plateia com canções do repertório revolucionário internacional e nacional.

Seguiu-se Tiago Vieira, membro do Comité Central do PCP e responsável da DORAV, interveio sobre a importância do novo Centro de Trabalho de Espinho do PCP e do trabalho dos comunistas em Espinho.

Sobre o 99.º aniversário da Revolução de Outubro de 1917, proferiu que "a Revolução de Outubro e a subsequente experiência histórica de construção do socialismo não devem ser comemorados como acontecimentos meramente datados, parados na história, mas antes como fonte de importantes ensinamentos, e exemplo de transformações e conquistas que se refletem e atualizam na prática revolucionária do presente e se projetam no futuro."

"Comemorar a Revolução de Outubro é afirmar que o futuro não pertence ao capitalismo, pertence ao socialismo e ao comunismo", disse Tiago Vieira, destacando ainda que no próximo ano "o Centenário da Revolução de Outubro" será comemorado sob o lema "socialismo, exigência da atualidade e do futuro", assinalando destacando "as muitas iniciativas políticas e culturais durante todo o ano" com debates, exposições, reedições de livros de Lenine e Álvaro Cunhal, música cinema, teatro entre outras.

Finalizou a sua intervenção com um apelo ao coletivo partidário para o contributo "com experiência, reflexão e opinião" no XX Congresso do PCP, a realizar nos próximo dias 2, 3 e 4 de dezembro, em Almada.

Paulo Rangel "dá aula" de geopolítica na Escola Manuel Laranjeira

Fotos MANUEL PROENÇA

O eurodeputado Paulo Rangel esteve, na sexta-feira à tarde, na escola Dr. Manuel Laranjeira, numa conferência promovida pelos alunos da disciplina de Ciência Política do 12.ºE, da professora Maria do Carmo Barros. A conferência, que teve como tema principal a "Geopolítica, raízes históricas e estado atual das relações internacionais na Europa, Médio Oriente e USA" contou, ainda, com a presença do presidente da Câmara Municipal de Espinho, Pinto Moreira e da diretora do Agrupamento de Escolas Dr. Manuel Laranjeira, Ana Gabriela Moreira.

O Auditório Dr.ª Maria Ricardo da Escola Dr. Manuel Laranjeira, encheu-se, completamente, para ouvir Paulo Rangel. O eurodeputado deu uma verdadeira aula de geopolítica e, numa linguagem muito simples, acessível e agradável, ligou alguns dos principais temas da política internacional, desde a recente eleição de Donald Trump como presidente dos Estados Unidos da América, passando pelo Estado Islâmico e o Brexit.

O presidente da Câmara Municipal de Espinho, Pinto Moreira, fez questão de "louvar a iniciativa" e de elogiar o eurodeputado:

"Conhecido pela sua inteligência, perspicácia e brilhantismo. Tem um percurso profissional, como professor de Direito e é um político brilhante, que tem marcado o presente mas que irá marcar, seguramente, o futuro de Portugal".

Manuel Proença

Diplomas da formação profissional na Associação Comercial

A Associação Comercial de Espinho irá proceder à entrega dos diplomas da formação profissional em evento marcado para o Centro Multimeios, pelas 20 horas desta sexta-feira.

"Novos desafios se impõe à Associação Comercial de Espinho. Temos projetos com qualidade, competentes e credíveis. Projetos com retorno económico e social. Projetos de desenvolvimento, projetos que são pilares para o futuro deste país.

Mas também temos o reconhecimento por todos aqueles que engrandecem a Associação Comercial de Espinho."

Semanário Registado na Direcção-Geral de Comunicação Social sob o n.º 100594

DEFESA DE ESPINHO

Fundado em 27/Março/1932

PROPRIEDADE – EMPES - Empresa de Publicidade de Espinho, Lda.
Matriculada na Conservatória do Registo Comercial de Espinho sob o n.º 59, folhas 30 do livro C-1
Capital Social: 5.200,00 Euros
Contribuinte: 500 095 540

Administração
Fernando Cunha (gerente)

Detentores com mais de 10% do capital
Solverde - Soc. de Investimentos Turísticos da Costa Verde, Lda.

Direção
Lúcio Alberto
Email - lucio.alberto@mail.telepac.pt

Redação
Manuel Proença – mjproenca@sapo.pt

Colaboradores
Carlos Salvador; Flávio Alberto; Francisco Azevedo; Manuel José Macedo; Paulo Jorge Soares; Paulo Malheiro; Sara Gomes; Vítor Lancha.

Colunistas
Ana Filipa Félix; André Faria Silva; António Regedor; Arcelina Santiago; Esmeralda Laranjeira; Ferreira de Campos; Francisco Goulão; João Guerra; Joaquim Ribeiro; Jorge Madureira; José Sarmento; Manuel Sancebas; Manuela Aguiar; Marta Pais de Oliveira; Messias Pinto; Padre Rodrigo Lynce de Faria.

Departamento de Produção
António Guerra

Secretaria de Administração e Redação
Cristina Fonseca e Fernanda Oliveira

Serviços Administrativos e Publicidade
Av.ª 8, 456 - 1.º andar - Sala R
Ap. 39 - 4501-853 ESPINHO Codex
Telef. 22 734 15 25 • Tlm. 936 540 320
Fax 22 731 99 11 • Email-empes@sapo.pt

Departamento de Redação
Av.ª 8, 456 - 1.º andar - Sala H
Ap. 39 - 4501-853 ESPINHO Codex
Tlf. 227 319 912 • Tlm. 934 032 770
Fax 227 319 911
Email-defesadeespinho@mail.telepac.pt

Impressão
NAVEPRINTER - Indústria Gráfica do Norte, SA - E.N. 14 (km 7,05)
Apartado 121 - 4471 MAIA Codex

Tiragem média
3.700 exemplares

Depósito Legal n.º 1604/83

Internet:
www.defesadeespinho.pt

Os textos (e ilustrações) de Opinião publicados nesta edição são da inteira responsabilidade dos seus autores, não vinculando, direta ou indiretamente, o cariz editorial e informativo deste jornal.

"Poderia aproveitar-se mais este instrumento, tocando outras coisas nas missas, ou fazendo concertos"

Mestre organeiro, Pedro Guimarães participou na construção do órgão de tubos da Igreja Matriz de Espinho

Foto MANUEL PROENÇA

DESTAQUE
ENTREVISTA

O espinhense Pedro Guimarães e a sua mulher, Beate von Rohden Guimarães são os mentores de um projeto ligado à organaria – construção, manutenção, recuperação e reparação de órgãos de tubos desde 1997. A Oficina e Escola de Organaria foi criada em 1992 por Pedro Guimarães e pelos mestres organeiros Franz Thalhammer e Georg Jann, em Esmoriz. A partir de 1995, é orientada por Pedro Guimarães e Beate von Rohden Guimarães, sendo os dois únicos sócios-gerentes desde 1997. Esta oficina tem como missão "o restauro dos valiosos órgãos históricos portugueses, autênticas joias de grande significado ainda pouco conhecidas do grande público" e efetuou já diversas intervenções, essencialmente no Norte do país, em órgãos de várias épocas (do séc. XVII ao séc. XX) e de vários estilos (ibérico, inglês, francês, alemão…).

Manuel Proença

A Oficina e Escola de Organaria de Pedro Guimarães e de Beate von Rohden procura "devolver aos instrumentos as suas características primitivas, utilizando as técnicas e materiais presentes no trabalho original, assentando o seu trabalho numa aprendizagem metódica e completa junto de vários e reconhecidos mestres". Foi convidada para participar num projeto de investigação sobre os sistemas de vento, com várias firmas europeias e apoiado pela União Europeia e novamente sobre um projeto de investigação sobre a relação entre a sonoridade e medidas de tubos.

– De engenheiro a mestre-organeiro!...

"Terminei a minha licenciatura em Engenharia e, passado um mês, fui para a Alemanha. No entanto, já colaborava com a Paróquia de Espinho, primeiro como catequista e, depois no sector da música. Entretanto, fui frequentar o curso diocesano de música litúrgica no Porto. Na altura, em 1985, foi construído o órgão (novo) da Sé do Porto e interessei-me pelo instrumento. Após a montagem ainda tive aí duas aulas, gostei imenso e acabei por me fascinar pelo instrumento órgão de tubos. Entretanto surgiu a possibilidade de aprender o ofício de organeiro, na Alemanha".

– Como surgiu a possibilidade de fazer esse curso de organeiro?

"Houve um primeiro contacto com o mestre Georg Jann que construiu o órgão da Sé do Porto e ele disponibilizou-se para me receber lá como aprendiz. Um outro contacto paralelo surgiu por intermédio do cónego Ferreira dos Santos. Depois decidi partir por minha conta e risco".

– É, de facto, um grande risco partir tão jovem para a Alemanha para aprender uma arte que, até então, lhe era completamente desconhecida!...

"Hoje reconheço que, na altura, não sabia bem para aquilo que ia, nem o que me esperava! Mas acho que foi uma aposta totalmente ganha e que valeu a pena.

É um ofício que está ligado à música, aos trabalhos manuais, tem a ver com a arte, algumas coisas com a ciência e a matemática… São campos que eu gosto".

– Como foi o seu percurso na Alemanha na arte da organaria?

"Fiz o percurso "normal". Fui aprendiz numa oficina e em 1990 fiz o exame de oficial de organeiro na Câmara de Ofícios de Munique. Trabalhei em várias empresas e em 1993/1994 fui fazer o curso de preparação para o mestrado. Em julho de 1994 fiz o exame de mestre-organeiro perante a Câmara de Ofícios de Estugarda, estando então habilitado na Alemanha para dirigir uma oficina de organaria e fazer a formação de aprendizes.

Ainda em 1994 vim para

➡

Foto MANUEL PROENÇA

De engenheiro a mestre organeiro

Pedro Guimarães von Rohden, nasceu em Espinho em 1963. Em 1986 terminou o curso de Engenharia Eletrotécnica na Faculdade de Engenharia da Universidade do Porto, ano em que também conclui o Curso Diocesano de Música Sacra da Diocese do Porto.

De 1986-89 efetua a aprendizagem de organeiro, na Oficina de Georg Jann, Alemanha, concluída com o de exame de oficial perante a Câmara de Ofícios de Munique; durante este período participou na construção e montagem de vários instrumentos novos assim como no restauro de outros. Em 1990-91 trabalhou na secção de restauros da oficina A. Schuke em Potsdam. Trabalhou ainda como oficial de organaria na oficina de Gerhard Grenzing em Barcelona. Após a frequência do curso de mestrado em Organaria na Escola Profissional para a Construção de Instrumentos Musicais (Fachschule (Meisterschule) für Musikinstrumentenbau), concluiu em junho de 1994 com aproveitamento o exame final do mesmo. Em agosto de 1994 prestou provas de Mestre-Organeiro perante a Câmara de Ofícios de Stuttgart. Como Mestre-organeiro ficou habilitado a dirigir uma oficina de organaria e a formar aprendizes na Alemanha.

Assume desde setembro de 1994, a orientação da Oficina e Escola de Organaria, em Esmoriz.

Foto MANUEL PROENÇA

DESTAQUE
ENTREVISTA

Portugal e foi feito um ajuste na empresa já existente, tendo passado eu a ser o responsável com a minha esposa. Aos poucos fomos fazendo aposta em filosofias e métodos de trabalho e creio que os resultados estão à vista.

No próximo ano celebramos 25 anos de atividade da empresa".

– A sua mulher, Beate von Rohden, que nasceu na Alemanha, foi grande impulsionadora neste vosso trabalho na organaria?

"Este é um projeto feito em conjunto com a minha mulher. Não é dum nem doutro. Se um falhasse o projeto nunca teria sido assim. O que é interessante nisto é que os meus trabalhos e os dela complementam-se. A Beate dedica-se e tem muito mais experiência do que eu no trabalho com madeiras e marcenaria; eu estou mais dedicado à parte da tubaria (construção, restauro e reparação de tubos) e do som. São, portanto, trabalhos que se complementam muito bem.

Quando há projetos discutimos sempre aquilo que se faz e quando as dificuldades surgem temos sempre um parceiro à altura de podermos trocar impressões e chegar ao melhor resultado".

– Qual foi o motivo que os levou a escolher Portugal para implementar este projeto e muito concretamente a cidade de Esmoriz, tão próxima de Espinho?

"Não foi propriamente uma escolha! Eu tinha uma ligação a Espinho porque sou natural desse concelho. Mas é certo que vimos várias hipóteses para a escolha de um local onde nos pudéssemos fixar. Mas nesta zona vimos uma hipótese, que é a de estar perto das vias de comunicação (comboio e autoestrada). Isto é muito importante porque um organeiro trabalha muito no local onde estão os órgãos e, por isso, tem de ter frequentes deslocações.

Por outro lado, queríamos um sítio onde pudéssemos trabalhar descansados, ter a nossa oficina e as condições para se poder fazer um bom trabalho.

Encontramos este espaço em Esmoriz…"

– A sua Oficina foi chamada a Roma, ao local onde D. Manuel Clemente tomou posse como Cardeal, para assumir a responsabilidade nos trabalhos com o órgão de tubos. Foi um trabalho complicado ou deixou-o orgulhoso?

"Foi um trabalho muito interessante. Foi fora do comum, devido ao tipo de órgão. Foi feita uma manutenção e uma limpeza. Passado alguns anos esse órgão foi substituído por um outro, mais moderno, maior e com outras caraterísticas.

Foi um trabalho muito interessante e gostamos imenso de o ter feito.

Monsenhor Agostinho Borges, o reitor da Igreja de Santo António dos Portugueses, ficou muito satisfeito com o trabalho".

– O Pedro Guimarães também foi nomeado responsável para assegurar a manutenção do grande órgão de tubos da Sé de Vila Real, onde todos os meses há grandes concertos!...

"Faço só a afinação dos registos de palhetas e correções que sejam estritamente necessárias.

O órgão foi construído por uma empresa italiana (Mascioni) e tem uma garantia de 10 anos. Portanto, a manutenção ordinária durante esse período irá ser feita pelo construtor.

A afinação das palhetas, (que se desafinam com a temperatura) está a nosso cargo.

O mesmo acontece com o órgão da Sé de Lisboa. Foi intervencionado pela empresa holandesa que o construiu há cinquenta anos, e que nos pediu a colaboração. Pediu-nos para darmos uma assistência mais próxima ao instrumento. Por isso, três ou quatro vezes por ano vou à Sé Patriarcal de Lisboa, e faço a afinação das palhetas e a verificação e regulação que sejam necessárias na manutenção ordinária".

– Perguntar qual foi a sua mais importante obra é a mesma coisa que perguntar a um pai qual é o filho mais importante?!

"O filho mais importante de um pai é aquele que acaba de nascer. Quando estamos a trabalhar num órgão, esse acaba por ser o mais importante. Não destaco nenhum em especial.

No entanto, para mim pessoalmente o órgão sonoramente mais interessante, que nós recuperamos, é o da Igreja de S. Lourenço, no Porto. É um instrumento que tem caraterísticas muito bonitas. Todos os organistas que lá vão também o referem.

Foi para nós um privilégio podermos restaurar esse órgão.

É importante dizer-se que uma coisa é quem fez o órgão e a outra é quem o restaura! Se o órgão for mal feito, por muito bom que seja o restauro nunca será um instrumento de excelência!"

– Qual o trabalho que tem em mãos?

"Estamos a restaurar o órgão de tubos de Almodôvar, do Convento de Nossa Senhora da Conceição, um convento franciscano, da Ordem Terceira que, como tantos outros, foi extinto em 1834… Depois funcionaram lá várias instituições, tais como Câmara Municipal e escolas. O órgão ficou em muito mau estado possivelmente, porque durante um certo tempo no Alentejo houve alguma aversão a tudo o que dissesse respeito à Igreja Católica.

É um órgão bastante interessante e, por isso, neste momento será o mais importante para nós. Tem influências ibéricas e de alguma organaria do norte da Europa, o que o torna, creio eu, único".

– Qual foi o mestre que mais o marcou?

"Foi Georg Jann na oficina do qual eu aprendi. Foi ele que construiu o órgão de tubos da Sé do Porto. Mas reconheço também que fui sempre aprendendo com outras pessoas.

Neste momento considero, que cada trabalho que fazemos é sempre uma oportunidade; vamos aprendendo novas técnicas (algumas que eram utilizadas há 250 anos) e novas ideias: vamos vendo aquilo que é bom e menos bom e talvez neste momento, o "grande mestre" são os órgãos de tubos que nós restauramos".

– Há mercado em Portugal para os órgãos de tubos?

"Só faz sentido restaurar um órgão de tubos para ser usado. Não é como uma pintura que se pode restaurar e que se guarda num cofre. Um órgão de tubos sem uso degrada-se mais do que se for usado. Mas ainda há muitos órgãos de tubos por restaurar.

É preciso que haja organistas, público, musica boa a ser feita…"

– O que requer a construção de um instrumento destes? Que materiais usa?

"Um órgão de tubos é uma máquina que sendo bem feita pode funcionar cerca de 500 anos, desde que tenha manutenção. As madeiras têm de ser bem secas, bem escolhidas e bem tratadas.

De resto, um órgão de tubos é feito segundo os métodos tradicionais de construção dos instrumentos.

Depois temos as peles, pele de ovelha, que é tratada e curtida, para os foles e para outras peças que vedam o ar. Para fazer os tubos de metal usamos uma liga de estanho e chumbo. Fazemos aqui na nossa oficina essa liga e fundimos as placas para os tubos com os métodos tradicionais.

Esta liga de estanho e chumbo já tem mais de 500 anos. Já se experimentou outras ligas, mas nada resultou. Tem duas caraterísticas muito importantes: estabilidade e dureza suficiente para aguentar o ressoador e manter a forma durante tantos anos, mas também tem a elasticidade suficiente para poder vibrar com o som. Tem precisamente estas 2 características antagónicas. É esta a grande vantagem desta liga de estanho e chumbo que se utiliza".

– E as madeiras? São nacionais ou estrangeiras?

"Utilizamos o carvalho e o castanho. Procuramos não utilizar madeiras tropicais em instrumentos novos. Apenas o fazemos em caso de reconstrução de um instrumento que utilizou originalmente madeiras tropicais!

Mais importante que ser madeiras nacionais é que sejam bem secas. Procuramos o castanho bem seco ao ar com pelo menos 10 anos de estaleiro, e que deverá estar estabilizado".

– Há órgãos de tubos mais ou menos complexos?

"Quanto maior, mais complexo. Mas o princípio é sempre o mesmo num órgão tradicional: uma tecla, uma ligação à válvula, uma caixa chamada 'someiro'. Ter dois teclados é mais complexo do que ter apenas um.

Mas há outros órgãos que têm outro tipo de transmissão entre a tecla e a válvula, que poderá ser elétrica ou pneumática e envolve outra complexidade.

Contudo, nós dedicamo-

Oficial organeira e especialista em marcenaria

Beate von Rohden Guimarães, nasceu em Querfurt na Alemanha. Iniciou a sua atividade profissional com uma aprendizagem de marcenaria de dois anos, findo os quais realizou o exame de oficial; seguiram-se três anos de aprendizagem como organeira na oficina Alexander Schuke em Potsdam, tendo realizado o exame de oficial perante a Câmara de Ofícios de Dresden. Nessa oficina trabalhou vários anos como organeira na construção e montagem de novos instrumentos bem como na reparação e restauro de órgãos históricos, na Alemanha e no estrangeiro.

A partir de 1992, colaborou com a sua experiência na Oficina e Escola de Organaria, sendo desde 1994 sócia-gerente.

Foto MANUEL PROENÇA

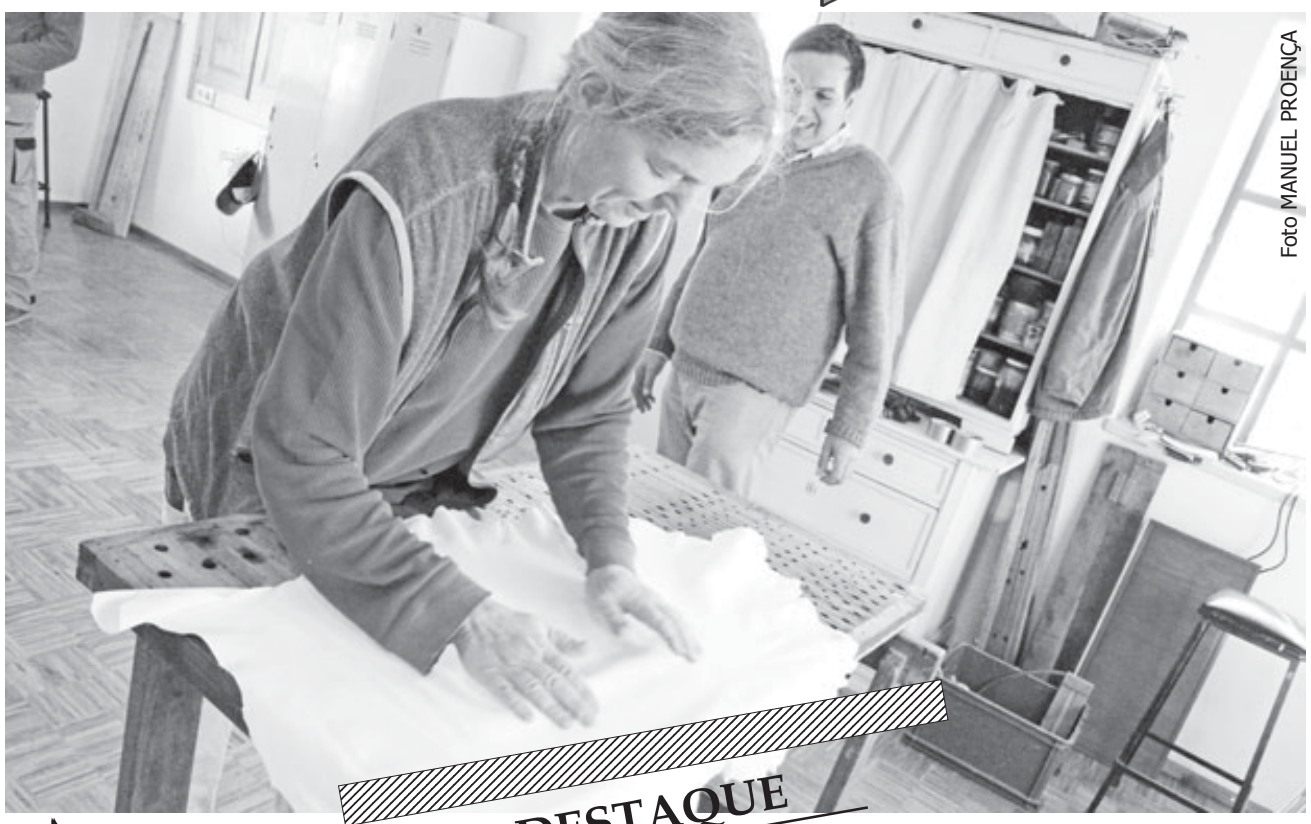
Foto MANUEL PROENÇA

DESTAQUE
ENTREVISTA

nos fundamentalmente aos órgãos de tubos mecânicos".

– O que tem de diferente e de singular este instrumento?

"Talvez um pouco pela sua história trata-se de um instrumento que desde há cerca de 500 anos não evoluiu mais na sua conceção básica.

A produção do som tem um pouco a ver com a voz humana e, por isso, é muito agradável cantar ao som do órgão de tubos.

Um órgão de tubos é um instrumento que tem muitas sonoridades, o que o transforma numa espécie de uma orquestra. Uma só pessoa consegue os sons de vários instrumentos.

Era e é um instrumento tipicamente de igreja e até há cerca de uma centena de anos era a única possibilidade que as pessoas "do povo" tinham de ouvir música e sonoridades musicais todos os domingos quando iam à missa. É um instrumento que 'enche'.

Recordo-me que uma vez, uma senhora em Trás-os-Montes identificou-nos um órgão de tubos como 'Aquele instrumento que está nas igrejas e que nos leva ao Céu!' Uma expressão muito interessante e bonita".

– Recorda-se como decorreu todo o processo de aquisição e de fabrico do Órgão de Tubos da Igreja Matriz de Espinho?

"Na altura eu estava a fazer a aprendizagem na Alemanha, na oficina do senhor Georg Jann. Quando vinha de férias a Portugal e a Espinho falava com o padre Manuel. Por isso, a ideia foi amadurecendo e enraizando até que se chegou à conclusão de que seria a altura de se avançar com a construção e compra do órgão de tubos.

Quando o contrato foi feito, estive cá. Fui eu que o traduzi. O senhor Georg Jann perguntou-me se tinha algumas sugestões para o tipo de registos a criar. Com a experiência que tinha na altura, lá fui dando algumas sugestões.

Acho que se conseguiu um instrumento interessante e equilibrado.

Havia o receio de não se conseguir juntar o dinheiro para cumprir o contrato com o construtor, mas chegou a altura da inauguração e estava tudo pago! Por isso, o dinheiro não foi o problema.

Passados 10 anos perguntava-se às pessoas quanto tinha custado o órgão de tubos, e ninguém sabia. Só sabiam dizer se tocou ou não na missa a que foram.

Quero com isto dizer que aquilo que fica não é o custo do instrumento, mas o impacto que ele causou e causa".

– Tem havido alguma manutenção, periódica, com o nosso órgão de tubos?

"Como todas as máquinas este órgão de tubos precisa de uma limpeza e de uma afinação regular. O pó que se acumula é o que mais altera a afinação. Por isso, para que seja feita uma afinação correta é necessário que os tubos estejam limpos.

O órgão de tubos da Igreja Matriz de Espinho foi construído em 1990 e nunca tinha sido feita qualquer intervenção. Os organistas e a Comissão de Música da Paróquia já tinham chamado a atenção para a necessidade de afinar o órgão de tubos, fazendo a limpeza e a respetiva manutenção.

Tanto quanto sei essa manutenção foi feita este ano por uma outra empresa em duas fases".

– Periodicamente o Pedro Guimarães também toca no órgão de tubos da Igreja Matriz de Espinho, continuando, assim, a sua colaboração com esta Paróquia!...

"Não sou organista profissional e tenho as minhas limitações. Mas continuo a colaborar na Paróquia de Espinho todos os domingo, numa celebração.

Fico muito contente por poder tocar num órgão de tubos assim.

Acho que se poderia aproveitar mais este instrumento, tocando outras coisas nas missas, ou fazendo concertos.

O padre Manuel, na altura, confessou o seguinte, que vem transcrito no livro 'O Nosso Padre Manuel':

'Estou convicto que, se o velho Padre Amaral fosse vivo, não hesitaria em avançar nesta hora, próxima do centenário, com idêntica iniciativa. Isso leva-nos a julgar que trilhamos o bom caminho.

Lançamo-nos nesta obra fundamentalmente, e antes de mais, pelo enriquecimento litúrgico-musical que nos vai proporcionar o Órgão de Tubos, esse instrumento musical tradicional cujo som é capaz de trazer às cerimónias de culto um esplendor extraordinário e elevar poderosamente o espírito para Deus.

Tudo quanto acabo de dizer refere-se à Igreja voltada para si própria. Mas a Igreja tem de estar a olhar permanentemente para o mundo e concretamente para a cultura.'

Com isto ele queria dizer que este órgão de tubos deveria ser também usado em concertos".

– Como classifica o órgão de tubos da Igreja Matriz de Espinho perante todos os que existem no nosso País?

"É difícil fazer-se um 'ranking' dos órgãos de tubos que existem em Portugal. No entanto, para uma paróquia como a de Espinho, entendo que está muito bem servida com um instrumento deste género. Muitas das paróquias com a dimensão e a vida que Espinho tem, não têm um instrumento à sua disposição com estas caraterísticas e qualidades.

Esta será mais uma razão para a Paróquia de Espinho poder e dever usufrui-lo de melhor forma. Haja quem o toque bem e que se organizem concertos. "

– Quem sabe tocar piano também sabe tocar num órgão de tubos?

"Talvez não seja tão linear. Contudo, poderei dizer que em noventa por cento dos casos, sim.

Os pianos são todos iguais na sua forma básica, o mesmo não acontece com um órgão de tubos: pode ter um teclado ou mais; pode ter mais registos ou menos...

Dos músicos, o organista é o único que não leva o "seu" instrumento para o concerto - até alguns bons pianistas levam consigo o piano! - O organista tem de chegar ao local e adaptar-se ao número de teclas, aos registos que tem à disposição, ao peso das teclas, à acústica e à reverberação do espaço."

– Se os órgãos de tubos são todos diferentes, como é possível um organista adaptar-se ao instrumento que tem pela frente?

"Isso faz parte de ser, ou não, um bom organista. Ser um bom organista não é só tocar bem a música, mas é saber chegar a um instrumento e adaptar-se, e adaptar a música a esse órgão de tubos".

"Espinho – Mar, Territórios e os Agentes"

Teixeira Lopes na segunda conferência "Arquiteturas – Espinho 50/80" promovida pela Associação Cívica

"Dez palheiros na praia, junto ao mar.
Um ponto, um nada nessa imensidade…
Nasce Espinho: - Sua sina é não parar,
Até chegar à sua meta – e ser cidade"

Com este poema de Alberto Barbosa (Beka), iniciou o professor António Teixeira Lopes a sua apresentação "Espinho – Mar, Território e os Protagonistas", naquela que constituiu a segunda palestra do evento "Arquiteturas – Espinho 50/80".

O 'Cidadão', professor e historiador espinhense, deu a conhecer aos presentes o cenário da criação da estrutura urbana "Malha Central" de Espinho, demonstrando como com base na "Planta de Espinho de 1900" desenhada por Bandeira Neiva, o município, numa atitude vincadamente "Moderna", sustentou a implementação e desenvolvimento do modelo territorial espinhense, no qual se implementaram as arquiteturas que até hoje se construíram em Espinho.

O modo de apresentação e de comunicação desenvolvido, bem como o tema em causa, suscitaram um amplo debate, no qual os cidadãos presentes puderam discutir as suas ideias e preocupações e anseios sobre o ambiente urbano local.

Tratado que ficou, no âmbito deste evento, a questão do desenvolvimento do território, aguarda-se agora a temática específica da Arquitetura, desenvolvida em três colóquios futuros, nos quais se apresentarão as obras dos três arquitetos espinhenses – Jerónimo Reis, Eduardo Lacerda Machado e Sérgio Gonçalves, com as quais se debaterá o papel da arquitetura nas identificação e qualificação do espaço urbano, e portanto para uma melhor qualidade de vida dos cidadãos.

A sessão decorreu na Biblioteca Marmelo e Silva (Municipal de Espinho), e teve o apoio da secção da Biblioteca Municipal do Pelouro da Cultura da Câmara Municipal de Espinho, e o evento "Arquiteturas – Espinho 50/80" tem coordenação da ACIVE, e a parceria para a sua organização da Câmara Municipal de Espinho e do Núcleo dos Arquitetos de Aveiro (NAAV – AO).

Pinto Moreira na Feira do Mel e da Castanha

Pinto Moreira foi um dos convidados de honra da sessão inaugural da Feira do Mel e da Castanha que decorreu no fim-de-semana na Lousã.

O presidente da Câmara Municipal de Espinho, o secretário de Estado da Florestas, Amândio Torres, e o presidente da Região de Turismo do Centro, Pedro Machado, foram recebidos no certame pelo presidente da Câmara da Lousã, Luís Antunes. O evento realizou-se no Parque Municipal de Exposições, onde o mel, a castanha, e o licor beirão foram os produtos de excelência produzidos e comercializados na região. A Feira do Mel e da Castanha constitui também uma oportunidade anual para promover a cultura e o turismo, a atividade agropecuária, as gastronomia e o artesanato da região da Lousã.

TRUPE ACROBÁTICA DA CHINA

中国杂技团

CASINO ESPINHO

NOVEMBRO | QUARTA-FEIRA A DOMINGO

JANTAR ESPECTÁCULO

Iluminação de Natal no arranque de "Espinho Cidade Encantada"

Com banda de rua e fogo-de-artifício

Dando início ao programa "Espinho Cidade Encantada", o Município de Espinho e a Associação Empresarial ViverEspinho inauguraram, na sexta-feira, a iluminação de Natal.

Manuel Proença

A cerimónia, com 'pompa e circunstância', teve lugar no Largo José Salvador, em frente à Câmara Municipal, pelo vereador Quirino Jesus e pelo presidente da Viver Espinho, Nunes da Silva.

As luzes acenderam-se pouco depois das 18 horas, 'iluminando-se' as ruas e estabelecimentos comerciais que aderiram à iniciativa. Foi ao som da música festiva de uma banda de rua e de fogo-de-artifício no Parque João de Deus.

O autarca e o representante dos comerciantes percorreram, a pé, as principais ruas, agora com a iluminação, símbolo da época natalícia e este ano antecipada mais alguns dias.

Para o vereador Quirino Jesus, "esta iniciativa do Município em comparticipar na iluminação e na animação de rua nesta época natalícia é algo que é importante para todos – para a cidade, para a comunidade e para os comerciantes. É sempre com grande orgulho que vemos as nossas ruas iluminadas. É uma iniciativa importante para o comércio local e para quem nos visita, pois a cidade torna-se muito mais atrativa".

Quirino Jesus entende que "o Natal faz-se até ao dia 24 de dezembro. Por isso, é necessário algum tempo para que as pessoas vão às compras. É uma época que se vai engalanando ao longo destes dias".

Por sua vez, o presidente da Associação Empresarial Viver Espinho, Nunes da Silva, explicou que "a razão pela qual estamos a inaugurar a iluminação mais cedo é para darmos resposta às ações que fazem as grandes superfícies, reagindo, assim e levando os nossos comerciantes a fazerem, mais cedo, as suas montras para o Natal".

Nunes da Silva considera que "o projeto Espinho Cidade Encantada é o evento que tem maior duração, cerca de um mês e meio. Isto contribui para se combater a sazonalidade, um dos objetivos desta cooperação com a Câmara Municipal".

O presidente da Viver Espinho explicou, também, que "toda a parte de decoração é suportada pelos comerciantes, através da Comissão de Rua. A iluminação da Rua 19 deverá ter custado cerca de 3000 euros, num total de cerca de 6000 euros para toda a cidade e que são suportados pelos comerciantes. A Câmara Municipal de Espinho contribui com o consumo energético e obtém as respetivas licenças".

Fotos VÍTOR LANCHA

O vereador Quirino Jesus e o presidente da Associação Empresarial ViverEspinho, Nunes da Silva, no arranque da iluminação natalícia da "Cidade Encantada"

Espetáculo para receber o ano de 2017 na rua

Moda na rua (16, 19 e 23) com passagem de modelos e mostra de penteados e maquilhagem no domingo

A Câmara Municipal e a Associação Empresarial ViverEspinho e o envolvimento das associações e coletividades do concelho promovem um programa de animação pensado para públicos diversificados e para várias gerações: crianças, jovens e adultos. O programa "Espinho Cidade Encantada" – publicado na AGENDA desta edição do Jornal ***Defesa de Espinho*** (página 10) – abrange à passagem de ano e à festa dos Reis com um calendário de iniciativas e atividades que se estende de 27 de novembro até 8 de janeiro.

Durante este período com especial destaque aos fins de semana e feriados haverá cores natalícias, brilho e magia, Moda na Rua, chegada do Pai Natal, o Jardim Encantado no Parque João de Deus, o V Festival de Tunas e a chegada dos Reis Magos montados em dromedários.

A grande novidade deste ano passará pelo espetáculo de luz, fogo e som para receber o novo ano de 2017 na rua.

Entretanto, no domingo, às 10h30, já há moda na rua – mostra de penteados/maquilhagem nas ruas 16, 19 e 23. E, às 15 horas, passagem de modelos nas ruas 16, 19 e 23, com animação (de rua) de FK Quarteto e apoio do comércio local, Associação EVida, MTV Dance e Royal Crew – grupo de dança urbana da Cooperativa Nascente.

Para o feriado de 1 de dezembro, às 15 horas, está programada animação de rua (na 19) com a Companhia Kopinxas – "Circ'léu e Leo".

Lúcio Alberto

João Guerra

Viagem à roda do tempo

ESCOLA: PARAÍSO OU INFERNO (IV)

"Eis que o semeador saiu a semear. E, ao semear, uma parte caiu à beira do caminho; foi pisada, e as aves do céu a comeram. Outra caiu sobre a pedra; e, tendo crescido, secou por falta de umidade. Outra caiu no meio dos espinhos; e, estes, ao crescerem com ela, a sufocaram. Outra, afinal, caiu em boa terra; cresceu e produziu a cento por um" (Lucas 8,5-8).

É óbvio que um professor é um semeador, cada palavra, cada gesto, é uma semente que vai cair em terrenos diferentes: uns férteis, outros áridos e outros pedregosos e secos.

Quando germina a semente, o professor é um homem feliz, alguém fez nascer luz onde havia trevas. Quais são algumas maneiras de tornar a semente fecunda?

Não há soluções mágicas, há caminhos. Um é o exemplo. Com efeito, se o professor com as atitudes contradiz as suas palavras pode ser como "S. Tomás". Todos sabemos como o exemplo arrasta. Há aquela frase de um pensador que diz: "só o convencido convence". Por outras palavras, só um bom exemplo mostra um bom professor. Depois, o diálogo. A sala de aula tem de ser o espaço do diálogo. Ali, todos ensinam e todos aprendem. O Padre António Vieira diz num dos seus sermões uma nota, que depois desenvolve magistralmente, que nós temos dois olhos, dois ouvidos e uma boca. Isto é: ver tudo com o objectivo de encontrar caminhos de aprendizagem, ouvir tudo porque tudo tem algo a dizer, até a natureza. Ouvir e ser ouvido. Falar o necessário. Neste cruzamento de dados nasce muitas vezes, para não dizer sempre, o gosto e o prazer de aprender. O diálogo, por sua vez, exige paciência. Sobre a palavra "paciência" façamos uma pequena digressão. Embora em grego, paciência se diga hupomome(i) que significa resistência e firmeza e ainda makrothumia que significa espírito que não perde o auto-domínio, não se irrita, pensamos que o grego pathos estará na raiz dessa palavra que em latim se diz patientia com o sentido de suportar ou tolerar ou sofrer sem irritação. Assim sendo, a pessoa que ensina deve ser capaz de se auto-dominar para saber ouvir mesmo que opiniões contrárias. Deste modo, se evitam muitas confusões e discussões, as mais das vezes estéreis. "O verdadeiro teste da paciência não é a espera, mas a maneira de se comportar enquanto espera."

Além disso, o professor tem de saber o que vai ensinar pois ninguém ensina o que não sabe. Mas ensinar com credibilidade. O que é que isto quer dizer? O professor deve ser um especialista na sua área, desenvolvendo as suas ideias com coerência e coesão. Aqui assenta a credibilidade de alguém ou o seu ethos, ou seja, o seu sentido de ética. Ele convence através do logos que é o raciocínio verbalizado em sólidos argumentos que convencem o intelecto dos alunos. Tudo isto revestido do pathos que, além de sofrimento experiencial, se refere aos efeitos emocionais e outros que a mensagem provoca nos alunos. Albert Eisntein escreveu: "O professor medíocre conta. O bom professor explica. O professor superior demonstra. O grande professor inspira."

Falta apenas falar da autoridade. Ouvimos dizer que os professores perderam autoridade. E é verdade se analisarmos, quer o comportamento dos pais/alunos, quer as directrizes provindas das entidades superiores.

Como temos pouco espaço, apenas gostaríamos de dizer que, conjugadas as qualidades antes apontadas, a autoridade se impõe por si. Um aluno que observa o bom exemplo do professor, o espírito de diálogo permanente, a paciência/tolerância, o falar prudente e o saber bem estruturado merece o respeito e a autoridade dos alunos. Não se deve esquecer que a autoridade exterior provém da imposição de normas rígidas (algumas têm sempre de existir) mas a autoridade interior, a mais valiosa, provém da convicção, da individualidade, da humildade e da autoconfiança, qualidades que se impõem naturalmente como o sol quando nasce.

Muitas outras coisas se poderia, dizer, como as formas de tornar os maçudos conteúdos em sementeiras agradáveis, as formas criativas que as escolas devem descobrir para controlar e contornar a rigidez das directrizes, para inventar actividades para os pais, etc., etc., etc.

Gostaríamos de terminar este nosso pequeno contributo para melhorar as relações professores/ alunos e, em consequência, melhorar o ensino/ aprendizagem, com duas transcrições, uma em prosa, outra em verso.

Bons jovens se preparam para o sucesso. Jovens brilhantes se preparam para as derrotas. Eles sabem que a vida é um contrato de risco e que não há caminhos sem acidentes.

Bons jovens têm sonhos ou disciplina. Jovens brilhantes têm sonhos e disciplina. Pois sonhos sem disciplina produzem pessoas frustradas, que nunca transformam seus sonhos em realidade, e disciplina sem sonhos produz servos, pessoas que executam ordens, que fazem tudo automaticamente e sem pensar.

Bons alunos escondem certas intenções, mas alunos fascinantes são transparentes. Eles sabem que quem não é fiel à sua consciência tem uma dívida impagável consigo mesmo. Não querem, como alguns políticos, o sucesso a qualquer preço. Só querem o sucesso conquistado com suor, inteligência e transparência. Pois sabem que é melhor a verdade que dói do que a mentira que produz falso alívio.

A grandeza de um ser humano não está no quanto ele sabe, mas no quanto ele tem consciência que não sabe. O destino não é frequentemente inevitável, mas uma questão de escolha. Quem faz escolha, escreve a sua própria história, constrói os seus próprios caminhos. (…)

Uma pessoa inteligente aprende com os seus erros, uma pessoa sábia vai além, aprende com os erros dos outros, pois é uma grande observadora.

Procurem um grande amor na vida e cultivem-no. Pois, sem amor, a vida se torna um rio sem nascente, um mar sem ondas, uma história sem aventura! Mas, nunca esqueçam, em primeiro lugar tenham um caso de amor consigo mesmos. (Augusto Cury)

Recomeça… / Se puderes, / Sem angústia e sem pressa. / E os passos que deres, / Nesse caminho duro / Do futuro, / Dá-os em liberdade. / Enquanto não alcances / Não descanses./ De nenhum fruto queiras só metade. // E, nunca saciado, / Vai colhendo / Ilusões sucessivas no pomar / E vendo / Acordado, / O logro da aventura. / És homem, não te esqueças! / Só é tua a loucura / Onde, com lucidez, te reconheças. (Miguel Torga)

Se não pudermos tornar a escola um paraíso, ao menos tudo tentemos para que seja menos purgatório!

(Por decisão própria, o autor não escreve segundo o novo Acordo Ortográfico)

CARTA ABERTA AO SR. PROFESSOR

OPINIÃO

APENAS REFLEXÕES

Jorge Madureira

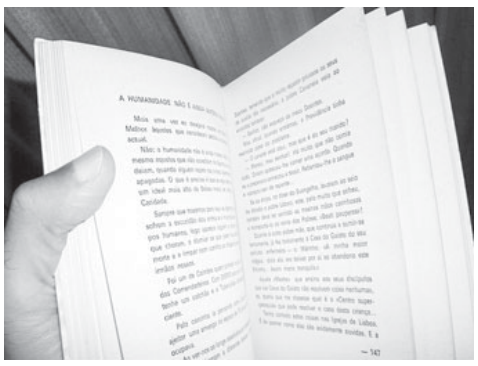

Sempre o conheci como o Senhor Professor. Eu sabia que existiam mais professores, mas o senhor será sempre "O Professor".

O Sr. Professor nunca foi meu professor mas habituei-me à sua presença, como convidado, em nossa casa.

O Sr. Professor era uma presença discreta mas, no momento oportuno, presenteava-nos com as suas palavras sábias – sempre admirei a forma (corretíssima) como aplicava as palavras, não as desperdiçando em discursos vagos, antes pelo contrário, fazendo com que nós as sorvêssemos como goles de vinho, embriagando-nos com o seu discurso.

Sendo já uma presença habitual na minha vida, nunca consegui imaginar, durante os primeiros tempos, que iria ter tanta preponderância no meu futuro – foi o senhor a pessoa que esteve presente quando um ente querido nos deixou, injetando-nos coragem durante aquele período de "transição".

Foi à sua presença que acorri, quando infelicidades me "mancharam" os dias – nesses momentos difíceis, antes das reconfortantes palavras, um cálice de vinho do Porto aquecia-nos a alma. O autocontrolo que o caracteriza, deu-me alento para relativizar as rasteiras da vida, não sem antes me alertar para os perigos iminentes, à espreita em cada esquina.

A primeira aula que lecionei foi "apadrinhada" por si. Como tudo tem uma primeira vez, a minha atividade como docente também o teve – recordo-me de ter sido recebido pelo Sr. Professor como um futuro colega, em sua casa, no seu escritório repleto de livros. Recordo-me de que o aparelho de rádio se encontrava ligado e, como se tudo estivesse interligado (como sempre acreditei que está) tocava uma música de Luís Represas, da qual memorizei as seguintes palavras: "As memórias são como livros escondidos no pó. As lembranças são os sorrisos que queremos rever".

Em vez de uma carga exaustiva de recomendações, saí de lá com uma leveza de espírito, a confiança "em alta", e a sensação de que o Sr. Professor já sabia, antecipadamente, que aquele dia ia chegar – já devia ter adivinhado que, um dia, eu iria ao seu encontro, dando-lhe oportunidade de partilhar o seu conhecimento com alguém que fez questão de acompanhar desde o berço.

Embora o Sr. Professor diga que não fez nada por mim, que tudo acontece como tem de acontecer, digo eu, se me permite, que fez muito.

Não esqueço as conversas em viagem, no comboio, de Espinho ao Porto, sempre com as palavras em dia, como era seu hábito – lamentos, da minha parte, numa fase em que os males de amor eram "o fim do mundo". Até para isso o Sr. Professor tinha resposta certeira, quando me garantiu que o verdadeiro amor aparece, mais cedo ou mais tarde, tomando o seu caso como exemplo. Naquela meia hora, inteirava-me da sua paixão pelo teatro, visível no sorriso franco que me inspirou a seguir viagem. A viagem decorreu de acordo com o previsto, tal como o Sr. Professor me quis fazer crer, embora as circunstâncias da vida façam com que alguns hábitos se alterem.

Quando "aconteceu" a minha primeira aula e me deparei com uma turma de olhos fixos em mim, foi das suas palavras que me recordei, à medida que os trabalhos se desenrolavam. Mas nada de nervosismos – afinal, era da primeira aula que se tratava e, como tal, era só de Apresentação "do professor aos alunos e dos alunos ao professor" – palavras do Sr. Professor.

Telefones úteis

A. Viação Espinho	227 341 296
Biblioteca	227 335 800
Bomb. V. Espinho	227 340 005
Bomb. V. Espinhenses	227 340 042
Câmara Municipal	227 335 800
Centro de Saúde	227 334 020
Cliesp	227 330 410
Clínica Costa Verde	227 345 885
Clínica N.ª S.ª d'Ajuda	227 342 695
Clínica S. Pedro	227 344 714
Clín. Dr. J. Mendes & Filha	227 341 710
COGE - Clínica Santa Casa	227 330 960
Policlínica	227 330 640
CTT - Rua 19	227 330 631
EDP - Avarias	800 506 506
EDP - Leituras	800 507 507
EDP - Comercial	808 505 505
Estação CP	808 208 208
Fisioclínica	227 314 986
Brigada Fiscal	227 341 196
Hospital Espinho	227 331 130
Hospital V. N. Gaia	223 794 211
S. Sebastião (S.M.Feira)	256 379 700
Junta Freguesia de Espinho	227 344 418
PSP	227 340 038
Registo Civil	227 332 060
Repartição Finanças	227 332 070
Saneam. Básico (avarias)	227 335 840
Segurança Social	227 341 956
Táxis (Câmara)	227 343 167
Táxis (Conc. Espinho)	800 208 202
Táxis Costa Verde	227 340 118
Táxis (N.ª Sr.ª d'Ajuda)	227 340 010
Táxis União, Lda.	227 348 017
Táxis Unidos	227 342 232
Táxis Verdemar	227 343 500
Tesouraria Fazenda Pública	227 332 087
Tribunal	227 331 330

Anta

Assoc. Socorros Mútuos de S. Francisco de Assis de Anta	227 340 103
Farmácia	227 341 109
Farmácia MAIS	227 341 409
Junta Freguesia	227 346 453
Lar da 3.ª Idade	227 330 900
Unidade de Saúde	227 334 060
Táxi	966 527 887 / 227 325 242

Guetim

Junta Freguesia	227 344 226

Paramos

Centro Social	227 330 870
Farmácia	227 346 388
Junta Freguesia	227 342 710
Reg. Engenharia	227 342 023
Unidade de Saúde	227 345 001

Silvalde

Junta Freguesia	227 344 017
Unidade Saúde Marinha	227 343 101
Unidade Saúde Silvaldinho	227 343 642

Foto FILIPE COUTO

"Aproximação à Obra de José Marmelo e Silva" e livro "Sedução e outras ficções" na Biblioteca Municipal

A "Aproximação à Obra de José Marmelo e Silva" foi o mote para um momento de conversa com Isa Vitória Severino do Instituto Politécnico da Guarda, na tarde de sábado, na Biblioteca Municipal.

O evento, com organização dos Amigos da Biblioteca Municipal José Marmelo e Silva, contou também com a apresentação do livro "Sedução e outras ficções" de José Marmelo e Silva.

A vereadora da Cultura, Leonor Lêdo da Fonseca, e Teixeira Lopes, da associação dos Amigos da Biblioteca Municipal José Marmelo e Silva, também participaram na sessão.

OVAC convida Probus para noite de fados e jantar solidário

O Probus de Espinho foi convidado pela OVAC para participar na noite de fados e jantar solidário para angariação de fundos da Casa Ozanam da Sociedade de S. Vicente de Paulo, edificada em. S. João de Ver.

"Além do convívio que foi proporcionado também foi uma forma de divulgação daquelas instalações com valências tão úteis aos mais necessitados, em que por exemplo, o lar para idosos com capacidade de 60 utentes para os pobres dos mais pobres e o apoio aos doentes com deficiência mental."

Os Vicentinos e a OVAC – Obra Vicentina de Auxilio aos Ciganos estão "muito gratos" ao Probus de Espinho e convidados pela sua participação.

"Contributos (de Adriano Francisco de Almeida) para a História da Natação em Espinho"

Está agendado para as 21h30 desta sexta-feira, na Biblioteca Municipal José Marmelo e Silva, o lançamento do livro "Contributos para a História da Natação em Espinho" de Adriano Francisco de Almeida.

Sessão com entrada livre.

Livro de Gilberto Ferraz

Está marcado para as 15 horas de sábado, na Biblioteca Municipal José Marmelo e Silva, o lançamento do livro "Timor-Leste, dívida por saldar" de Gilberto Ferraz.

"Além do Olhar" (pintura) de Margarida Costa

Será inaugurada às 17 horas de sábado, na Quinta da Boeira, no centro citadino de Gaia, a exposição "Além do Olhar" de Margarida Costa, pintora de S. Paio de Oleiros e antiga docente na Escola Sá Couto. A mostra estará patente até 31 de janeiro, das 10 às 18 horas.

Dia Mundial da Filosofia assinalado no AEMGA

Para comemorar o Dia Mundial da Filosofia, foram promovidas duas iniciativas sob o mote " A discutir é que a gente se entende" na escola sede do Agrupamento de Escolas Dr. Manuel Gomes de Almeida.

A primeira palestra realizou-se na manhã de sexta-feira, na Biblioteca Escolar, e teve como temática "A Guerra Justa", tema recorrente na história do pensamento filosófico ocidental, dotado de pertinente atualidade. Este evento teve como moderador/dinamizador Luís Veríssimo, doutorando em Filosofia e autor de manuais escolares de Filosofia.

A segunda palestra decorreu no dia seguinte, por sinal, o Dia Mundial da Filosofia, no auditório da Escola Secundária Dr. Manuel Gomes de Almeida (ESMGA) e teve por tema "A Identidade Pessoal".

Ambas as sessões tiveram como público-alvo os alunos do 10.º ano do Ensino Secundário, organizados em turmas e acompanhados dos respetivos professores. Foram, com efeito, duas sessões nas quais se travaram vivas discussões, entre os presentes, num ambiente pluralista, aberto à polémica e ao cruzamento de ideias e pontos de vista diferentes, escorados por uma argumentação consistente, que bem pode patentear o interesse destes jovens pelos temas filosóficos, perenes de atualidade, em debate.

Hoje (quinta-feira), irá decorrer, também, pelas 10h15, no Auditório do ESMGA o Workshop "Um outro olhar sobre o cinema", numa iniciativa do grupo disciplinar de Filosofia, em articulação com a equipa da Biblioteca Escolar e do Plano Nacional de Cinema. Este workshop sobre processos de leitura filosófica de filmes e imagens será dirigido por Nuno Fadigas, professor formador, na Faculdade de Letras da Universidade do Porto.

Clínica Médico-Dentária
Rosa Neves, Lda.
CHEQUE DENTISTA (alargado aos 16 e 18 anos) • IMPLANTOLOGIA
PRÓTESE FIXA/REMOVÍVEL • ORTONDONTIA
Rua 29, n.º 696 (entre as ruas 26 e 24)
Marcações pelos telefs.: 22 734 01 16 e 91 496 13 67

MÉDICOS DENTISTAS
JORGE FERREIRA
BRUNO MORRIS
SAMS QUADROS
SAMS * CGD
ADVANCE CARE * MÉDIS
Edifício S. Pedro
Sala W
Rua 23, n.º 174
Telef. 22 734 86 93

Clínica Dentária de Reabilitação Orofacial
www.clinicaspacheco.com
– IMPLANTOLOGIA
– CIRURGIA ORAL
– ESTÉTICA DENTÁRIA
– REABILITAÇÃO ORAL
– ORTONDONTIA
– ODONTOPEDIATRIA
– OCLUSÃO
– ENDODONTIA
DR. JORGE PACHECO
* Master em Implantologia
DR. TOMÁS PACHECO
Aberto aos sábados - Cheque-Dentista - EDP - CGD - SAMS - SAMS Quadros
Saúde Prime - Victoria Seguros - Future - Healthcare - Salvador Caetano
Rua 8, n.º 381 ESPINHO 227 342 718 / 929 074 937
espinho@clinicaspacheco.com clínicas pacheco

NÚCLEO DO SPORTING CLUBE DE PORTUGAL DE ESPINHO
Jantar de Natal
Quarta-Feira - 30 de Novembro - 20 horas
Salão Nobre do Centro Luso Venezolano
20 Leões
Inscrições: 912 912 044 - 919 379 457

CLÍNICA MÉDICO
LEOPOLDINA SANTOS TAVARES
– MEDICINA DENTÁRIA
– TERAPIA DA FALA
– PSICOLOGIA
Acordos: SAMS QUADROS - CGD - MULTICARE
Rua 23, n.º 773 - 1.º Esq. - 4500-277 ESPINHO • Telef. 227324121 • Tlm. 967742865

84 anos de serviço público

AGENDA

24, 25, 26 e 27 de novembro
21 horas – Casino
Trupe Acrobática da China
O Salão Atlântico é palco das incríveis acrobacias dos jovens chineses que fazem parte desta companhia, reconhecida como a melhor escola de acrobatas de todo o mundo. Nos seus espetáculos, plenos de cores e música envolvente ao estilo oriental, os jovens artistas desafiam a gravidade com habilidades únicas, proporcionando momentos ímpares de beleza e muitas emoções fortes!

24 de novembro a 3 de dezembro
9h30 às 18h30 e das 21 às 22 horas de terça a sexta-feira; 14 às 19 horas e das 21 às 22 horas ao sábado e domingo – Multimeios (galeria)
Exposição "Mudanças" da Cerciespinho, com obras de alunos e professores dos agrupamentos Manuel Laranjeira e Gomes de Almeida e outros artistas convidados, em permanência até ao Dia Internacional da Pessoa com Deficiência

24 de novembro a 4 de dezembro
9h30 às 18h30 e das 21 às 22 horas de terça a sexta-feira; 14 às 19 horas e das 21 às 22 horas ao sábado e domingo – Multimeios (galeria)
Exposição de Trabalhos, Bordados, Oficinas de Artes e Pintura da Universidade Sénior de Espinho

24 de novembro a 11 de dezembro
9 às 13 horas e das 14 às 17 horas – Loja Interativa do Turismo
Exposição "Espinho para Todos – 12 Meses 12 Fotos"

24 de novembro a 21 de janeiro
10 às 17 horas de segunda a sexta-feira e das 11 horas às 13h30 e das 14h30 às 18 horas ao sábado – Museu Municipal (Galerias Amadeo de Souza-Cardozo)
Exposição de fotografia "A Arte da Tanoaria – Os últimos" de José Fangueiro

24 de novembro
21h30 – Auditório de Espinho (Academia de Música)
Howe Gelb apresenta o novíssimo disco "Future Standards"

21h30 – Igreja de Paramos
Concerto do Advento com o Orfeão de Espinho

24 e 27 novembro
16h30 e 21h30 – Cinema do Multimeios
"7 Minutos Depois da Meia Noite"
Realizador: Juan Antonio Bayona
Atores: Felicity Jones, Liam Neeson e Sigourney Weaver
Categoria: drama
Classificação: maiores de 12 anos
A escuridão, o vento, os gritos. O mesmo pesadelo nocturno há muito tempo. Para suavizar as suas angústias, Conor O'Malley (Lewis MacDougall), um menino de 12 anos, entra num mundo fantástico de monstros e contos de fadas!

25 de novembro
17 horas – Biblioteca Municipal
Palestra da Tour Portugal com José Canita, autor do guia "Quem tem coragem?"

21h30 – Biblioteca Municipal
Apresentação do livro "Contributos para a história da natação em Espinho" de Adriano Almeida

21h30 – Auditório de Espinho (Academia de Música)
Kevin Morby apresenta-se com o seu terceiro disco "Singing Saw"

25 e 26 de novembro
21h30 – Centro Multimeios
Cinema Imersivo 3D
"Nós Somos Aliens"
Terra. Agora é um mundo pequeno. A raça humana está ligada melhor e mais rápido do que nunca, mas e sobre outro qualquer lugar? Poderíamos um dia ser parte de uma comunidade galáctica, compartilhar o nosso conhecimento e ideias? Ou é a Terra o único planeta com vida? "Nós somos Aliens" leva-nos numa viagem épica, na procura de evidências sobre vida extraterrestre…

22 horas – Casino
The Joker Bar – música ao vivo com Track it back

25, 29 e 30 de novembro
21h30 – Cinema do Multimeios
"7 Minutos Depois da Meia-Noite"

26 de novembro
11 horas – Biblioteca Municipal
Bebéteca "Letras e Chupetas"
Atividades de promoção da leitura para a primeira infância
Nas sessões da Bebéteca, acontecem momentos mágicos com o bebé e seus familiares. Canções, histórias, brincadeiras e experiências sensoriais fazem destas sessões vivências importantes para o desenvolvimento do bebé
Periodicidade: um sábado por mês
Tema: "Pling, pling cai a chuva"
Público-alvo: bebés até aos 36 meses (com um dois acompanhantes)
Inscrição prévia

15 horas – Biblioteca Municipal
Workshop "Três Reis de Gente"
Mar-marionetas – Festival Internacional de Marionetas de Espinho convida pais e filhos, avós e netos para construírem, em fantoches de dedo, os três reis magos
Inscrições prévias

15 horas – Biblioteca Municipal
Apresentação do livro "Timor-Leste, dívida por saldar" de Gilberto Ferraz

15h30 – Planetário (Digital) do Multimeios
"Lendas do céu noturno: Perseu e Andromeda" (projeção imersiva a 360º)

20 horas – antiga Escola da Seara (Silvalde)
Jantar comemorativo do 38.º aniversário do Rancho Folclórico S. Tiago de Silvalde (antecedido de missa às 16h30 ma Igreja Paroquial de Silvalde e de romagem ao cemitério às 17h30)

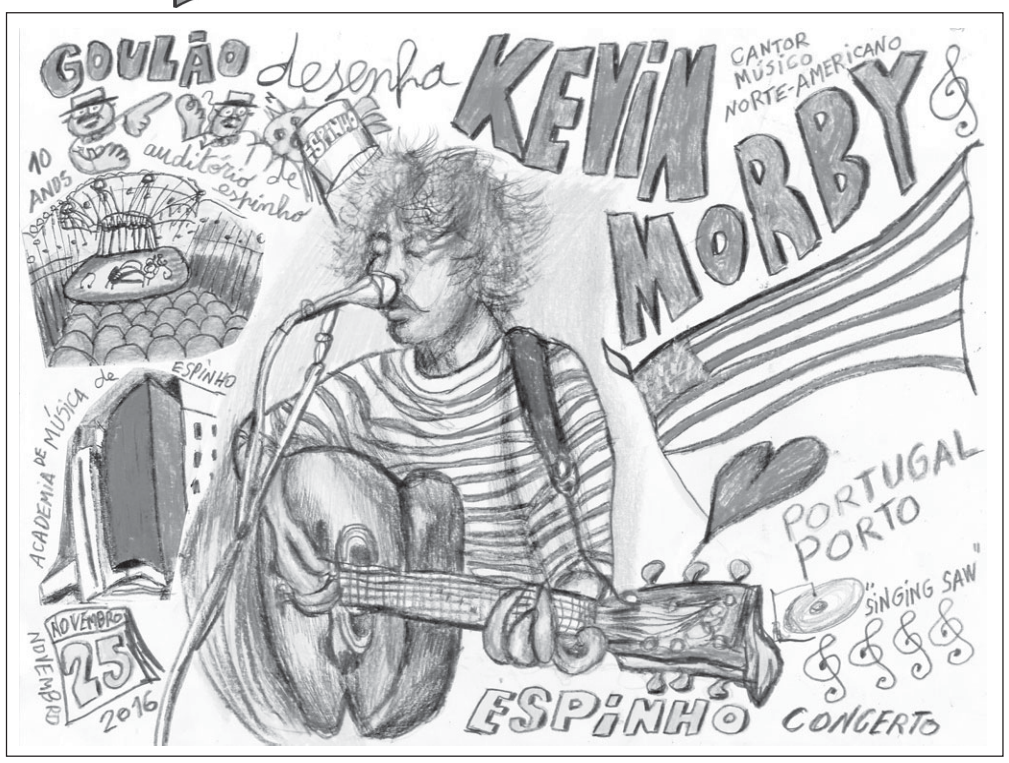

21h30 – Planetário do Multimeios
Noites de Observação
"Venha observar alguns dos objetos visíveis do Sistema Solar"
Duração: 30 minutos
Lotação limitada a 20 pessoas

26 e 27 de novembro
16h30 – Planetário (Digital) do Multimeios
"Nanocam, uma viagem pela biodiversidade"

17h30 – Planetário (Digital) do Multimeios
"Nós somos astrónomos"

27 de novembro
10h30 – Ruas 16, 19 e 23 "Espinho Cidade Encantada"
Moda na rua – mostra de penteados/maquilhagem

15 horas – Largo de S. Vicente (n.º 1542)
Magusto da Associação de Moradores da Idanha

15 horas – Ruas 16, 19 e 23 "Espinho Cidade Encantada"
Passagem de modelos
Animação de rua: FK Quarteto
Apoio: comércio local; Associação EVida; MTV Dance; Royal Crew – grupo de dança urbana da Cooperativa Nascente

15h30 – Planetário (Digital) do Multimeios
"A vida das árvores" (projeção imersiva a 360º)

16 horas – Casino Espinho (auditório)
Encontro de Coros – Orfeão de Espinho

29 de novembro
10 horas – Biblioteca Municipal
Ponto a ponto… se faz um conto!"
Público-alvo: 1.º e 2.º ciclos do Ensino Básico, durante o período letivo (uma turma) e com inscrição prévia
Oficina de escrita criativa.
"Ponto meu… Ponto teu… Ponto dele… Misturamos tudo na 'Fábrica das Palavras' e… pluft! A magia está no ar! Histórias sem fim por aqui e por ali… a voar! A imaginação não tem limites!
O que é o ponto? O ponto sou eu… és tu… somos todos nós! O ponto é uma palavra, um rabisco, um som, uma cor… É tudo! E pode ser nada!"

11 e 14 horas – Escola EB1/JI Espinho 3
"O Violino vai à Escola" – "Anta Capital do Violino"

30 de novembro
11 horas – Centro Escolar de Anta
"O Violino vai à Escola" – "Anta Capital do Violino"

21h30 – Igreja de Anta
Concerto do Advento com o Orfeão de Espinho

1 de dezembro
15 horas – Rua 19
"Espinho Cidade Encantada"
Animação de rua: Companhia Kopinxas – "Circ'léu e Leo"

(auditório)
Espetáculo de Natal "Walt's Fest 2.0" da Banda Musical de S. Tiago de Silvalde

3 de dezembro
9h30 – Capela da Nossa Senhora da Ajuda
"Espinho Cidade Encantada"
Construção do Presépio de Natal
Apoio: Associação ÉVida

21h30 – Casino (auditório)
Espetáculo "Inclusão" dos 40 anos da Cerciespinho

21h30 – Biblioteca Municipal
"Espinho Cidade Encantada"
"Adormecer com as Letras" Peça de teatro: Companhia Som do Algodão – "Zplim! Dia e Noite Rumo ao Polo Norte"

21h30 – Multimeios (auditório)
Espetáculo de Natal das MTV Dance Kids – I'Girls

21h30 – Capela da Nossa Senhora da Ajuda
"Espinho Cidade Encantada"
Concerto de Natal da Orquestra Juvenil da Banda de S. Tiago de Silvalde

21h30 – Junta de Freguesia de Espinho (auditório)
Cantares ao Meninos Jesus, com Rusga de S. Pedro, Coro da Universidade Sénior de Espinho, Espinho e Mar a Cantar e Centro de Convívio Sénior da Junta de Freguesia de Espinho

4 de dezembro
15 horas – Largo da Câmara e ruas da cidade
"Espinho Cidade Encantada"
Chegada do Pai Natal

21h30 – Multimeios (auditório)
Espetáculo de Natal das MTV Dance Kids – I'Girls

7 de dezembro
21 horas – Piscina Municipal
"Espinho Cidade Encantada"
Christmas Hidro Party – Hidroginástica

8 de dezembro
15 horas às 18h30 – Casa Alves Ribeiro; Kitchenin; Olivinus; Padaria Aipal (Rua 19); 20intensus; 3 de Esquina; Padaria Pão de Dó
"Espinho Cidade Encantada"
Delícias e Sabores de Natal – degustações

15h30 – ruas da cidade
"Espinho Cidade Encantada"
Animação de rua: Ktrupe

17 horas – Centro Multimeios
"Espinho Cidade Encantada"
Concerto de Natal da Banda de Música da Cidade de Espinho

21h30 – Igreja de Guetim
Concerto do Advento com o Orfeão de Espinho

10 de dezembro
15 horas – ruas da cidade
"Espinho Cidade Encantada"
Tunas na Rua

21 horas – Centro Multimeios
"Espinho Cidade Encantada"
V Festival de Tunas "Natalis Vivere Spinus"
Tunas a concurso: Tuna de Medicina Dentária do Porto; Tuna da Escola Superior de Saúde de Santa Maria; Tuna Académica da Universidade Lusíada do Porto; Tuna Académica da Faculdade de Economia do Porto
Tuna convidada: Tuna Feminina da Faculdade de Psicologia e de Ciências de Educação da Universidade do Porto

11 de dezembro
15h30 – Rua 19
"Espinho Cidade Encantada"
Animação de rua: Paprika Gormêt

16 horas – Casino (Auditório)
Concerto de Natal do Orfeão de Espinho

14 de dezembro
21h30 – Igreja de Espinho
Concerto do Advento com o Orfeão de Espinho

17 de dezembro
10h30 – ruas da cidade
"Espinho Cidade Encantada"
Sons de Natal: Banda de Música da Cidade de Espinho

15 horas – Largo da Câmara
"Espinho Cidade Encantada"
Animação de rua: Cão à Chuva – "Lullaby"

16 horas – ruas da cidade
"Espinho Cidade Encantada"
Animação de rua: Projeto "EZ Velocipedia"

21 horas – Parque João de Deus
"Espinho Cidade Encantada"
Sons de Natal: Orfeão de Espinho

18 de dezembro
15 horas – Largo da Câmara e ruas da cidade
"Espinho Cidade Encantada"
Animação de rua: Wetumtum – "Crash Street"

15h30 – Largo da Câmara e ruas da cidade
"Espinho Cidade Encantada"
Animação de rua: Projeto "EZ Velocipedia"

17 horas – Largo da Câmara e ruas da cidade
"Espinho Cidade Encantada"
Sons de Natal: Paróquia de Espinho

21 de dezembro
21h30 – Largo da Câmara e ruas da cidade
"Espinho Cidade Encantada"
Animação de rua: Projeto "EZ Verde"

21h30 – Largo da Câmara e ruas da cidade
"Espinho Cidade Encantada"
Sons de Natal: Espinho Mar a Cantar / Rusgas de S. Pedro

22 de dezembro
21h30 – Largo da Câmara e ruas da cidade
"Espinho Cidade Encantada"
Animação de rua: Projeto "EZ Verde"

21h30 – Largo da Câmara e ruas da cidade
"Espinho Cidade Encantada"
Sons de Natal: Coro dos Amigos da Música

23 de dezembro
21h30 – Largo da Câmara e ruas da cidade
"Espinho Cidade Encantada"
Animação de rua: Projeto "EZ Verde"

23 de dezembro
21h30 – Largo da Câmara e ruas da cidade
"Espinho Cidade Encantada"
Sons de Natal: Grupo Escuteiros de Espinho e Bombeiros Voluntários de Espinho

8 de janeiro
15 horas – Largo da Câmara "Espinho Cidade Encantada"
Chegada dos Reis Magos
Apoio: Grupo Cénico das Paróquias de Anta e Espinho

DE ROTUNDA SÓ TEM O NOME OU SÓ É ROTUNDA POR SER CIRCULAR

Na correspondência dirigida à secção do "Correio do leitor" – por carta, fax, ou e-mail – os interessados devem identificar-se com o nome, o endereço, o contacto telefónico e o número do Bilhete de Identidade, mantendo-se, todavia, apenas no rodapé dos textos publicados o nome e a localidade dos autores.

CORREIO DO LEITOR

A foto mostra a rotunda a norte de Espinho, na rua 20, junto ao Continente de S. Félix da Marinha.

Aspeto pobre para não dizer miserável num local que é uma das entradas na cidade de Espinho. Razões para isto estar acontece? Será falta de verba, falta de atenção, falta de gosto, falta de brio na terra onde se vive e se comanda o seu destino. Penso que será de tudo um pouco.

Ao visitante que vem a Espinho é isto que lhe é mostrado logo á entrada. Uma rotunda cheia de cascalho e pouco mais. Mesmo para o espinhense comum não deixa de ser embaraçosa esta situação. Para os responsáveis municipais esta situação devia de ser vergonhosa.

Não basta dizer, apregoar, "Espinho está in" ou "Espinho está na moda". É preciso muito mais que palavras. São precisos atos e é precisa ação.

Está em construção a sul de Espinho, na avenida 24, junto às duas superfícies comerciais Lidl e Continente, uma rotunda. Espera-se que ela seja feita ao nível do que se faz pelo país fora. Por todo o país há exemplos de bonitas rotundas. Embora haja, também na nossa cidade, um ou outro bom exemplo.

Espera-se e há razões para se estar otimista de que seja uma obra do agrado da maioria da população. A razão desse otimismo reside no facto dessa construção não estar a cargo da Câmara Municipal de Espinho. Se estivesse, corríamos o risco de ter mais uma rotunda de cascalho, a exemplo da referida acima e da outra que está junto ao Casino.

De referir que esta obra, na avenida 24, só peca por tardia. Aquele local, há muitos anos que justificava uma rotunda, não só para ordenamento do trânsito automóvel, como para segurança dos peões. Seria também uma forma de se poder embelezar o local para dar-lhe nova vida e criar uma nova e melhor imagem a quem nos visitasse, entrando na cidade pelo lado sul.

Esta e outras obras só não aconteceram anos mais cedo por falta de uma visão estratégica de progresso para a nossa terra e por alguma inércia, dos vários executivos camarários passados e também do presente.

Lembrando-me de um livro famoso e muito conhecido, é caso para se dizer, infelizmente, que na nossa terra e no que às infraestruturas rodoviárias diz respeito "a leste nada de novo".

Manuel Valente
(Anta)

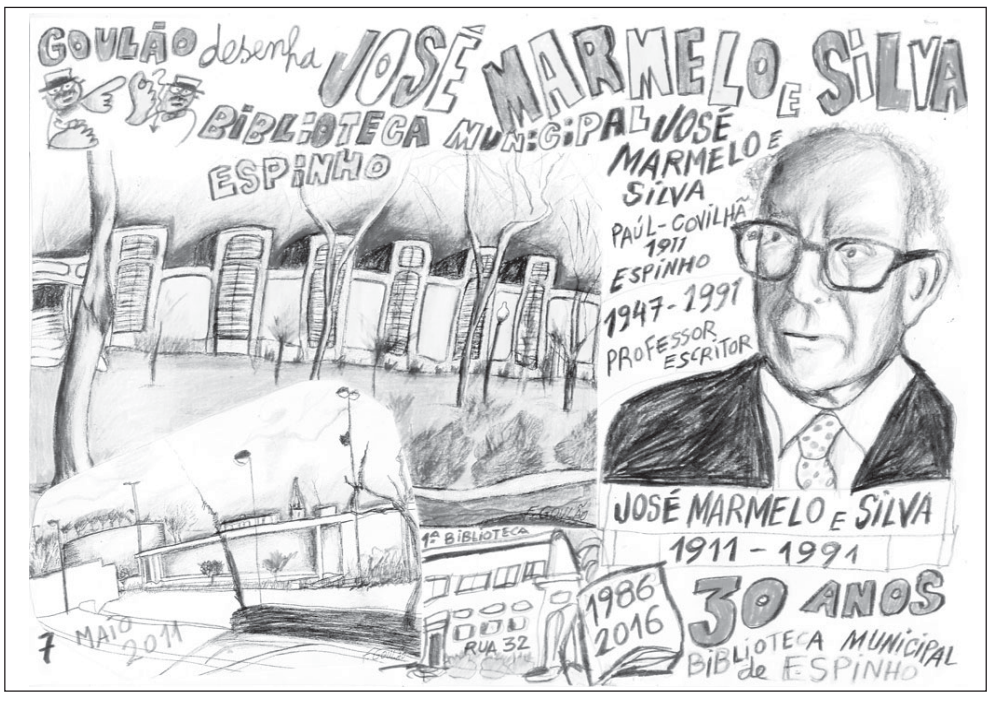

«Defesa de Espinho» - 4416 – 2016-11-24

Cooperativa de Educação e Reabilitação do Cidadão Inadaptado, CRL
Cooperativa de Solidariedade Social - Instituição de Utilidade Pública

ASSEMBLEIA-GERAL ORDINÁRIA
Convocatória

Em cumprimento do art.º 45.º do Código Cooperativo e art.º 31.º dos Estatutos da Cerciespinho, convoco todos os membros efectivos para uma Assembleia Geral Ordinária a realizar na sua sede social, sita à Rua de S. Martinho e Rua 25 de Abril, n.º 1496, na União de freguesias de Anta-Guetim, Cidade de Espinho, pelas 20,30 horas, no dia 25 de novembro de 2016, com a seguinte Ordem de Trabalhos:

1. Leitura, discussão e aprovação da Acta da Assembleia-Geral anterior;
2. Apresentação, discussão e aprovação do Plano de Actividades e Orçamento para o ano de 2017 e do Parecer do Conselho Fiscal;
3. Apresentação, discussão e aprovação da alteração dos estatutos da Cerciespinho, de acordo com o novo Código Cooperativo, aprovado pela Lei n.º 119/2015 de 31 de agosto;
4. Apresentação e discussão de qualquer assunto de interesse para a Cerciespinho.

Se à hora marcada não estiver presente a maioria dos membros, a Assembleia reunirá uma hora mais tarde, conforme o ponto 2 do art.º 48.º do Código Cooperativo.

Espinho, 8 de novembro de 2016

O Presidente da Assembleia-Geral
(Valdemar Fernando Gomes Da Costa)

«Defesa de Espinho» - 4416 – 2016-11-24

CONVOCATÓRIA
ASSEMBLEIA GERAL EXTRAORDINÁRIA

Nos termos do disposto na al. b), do art.° 28.°, na al. b), do art.° 30.º e na al. i), do art.° 31.° do Regulamento Interno, convoco todos os sócios do Aero Clube da Costa Verde a reunirem-se em Assembleia Geral Extraordinária, na sede em Paramos, pelas 20 horas, do dia 9 de dezembro de 2016, com a seguinte ordem de trabalhos:

1. Submissão a aprovação das atas respeitantes à Assembleia Geral anterior e à de 18 de março;
2. Ratificação da cooptação do novo Vogal da Direcção, o Sócio João Crespo, em substituição do Sócio Alves da Rocha;
3. Apreciação e votação de proposta da Direcção, visando a cessação da suspensão da jóia de admissão de Sócios;
4. Apreciação *e* votação de proposta da Direcção, visando a fusão da quota anual para as secções com a anualidade das quotas mensais, com extinção da primeira.

Caso à hora fixada não se encontrem presentes metade dos sócios, ao abrigo do disposto na al. d), do art.º 32.º do Regulamento Interno, a Assembleia Geral reunirá, em segunda convocatória, trinta minutos mais tarde, com os sócios que comparecerem.

O Presidente da Mesa da Assembleia Geral
Paulo Armínio de Oliveira e Sá

«Defesa de Espinho» - 4416 – 2016-11-24

CONVOCATÓRIA
ASSEMBLEIA GERAL ORDINÁRIA

Nos termos do disposto na alínea a), do art.º 28.º do Regulamento Interno, convoco todos os sócios do Aero Clube da Costa Verde a reunirem-se em Assembleia Geral Ordinária, na sede em Paramos, pelas 21.30 horas do dia 9 de dezembro de 2016, com a seguinte ordem de trabalhos:

- Apresentação e análise do orçamento e plano de actividades para o ano de 2017.

Caso à hora fixada não se encontrem presentes metade dos sócios, ao abrigo do disposto na alínea d), do art.º 32.º do Regulamento Interno, a Assembleia Geral reunirá, em segunda convocatória, trinta minutos mais tarde, com os sócios que comparecerem.

O Presidente da Mesa da Assembleia Geral
Paulo Armínio de Oliveira e Sá

Debate de proteção de crianças e jovens

A Comissão de Proteção de Crianças e Jovens de Espinho dinamizou uma ação de sensibilização junto da comunidade docente do Concelho, na qual se fez uma abordagem do atual sistema de promoção e proteção, com especial enfoque nas recentes alterações legislativas que preconizam e clarificam a ação das entidades com competência em matéria de infância e juventude, na promoção e proteção das crianças e jovens.

O evento surge no âmbito daquilo que são as competências da CPCJ, na sua modalidade alargada de funcionamento, em articulação com o plano da ação da representação do Ministério da Educação na Comissão, mediante o qual se pretendeu estreitar relações e colaborar com as instituições de ensino, tendo em vista a deteção dos factos e situações que afetem os direitos e interesses das crianças e dos jovens e/ou ponham em perigo a sua segurança, saúde, formação ou educação.

A ação realizou-se na quarta-feira da semana passada, no Fórum de Arte e Cultura de Espinho (FACE), e contou com a presença de Leonor Lêdo da Fonseca, vereadora com o pelouro da Ação Social, dos diretores dos agrupamentos escolares, coordenadores dos estabelecimentos de ensino, docentes e diretores de turma das escolas do concelho.

"Era uma vez… Em Espinho"

O Eixo 2 (Cerciespinho), do Contrato Local de Desenvolvimento Social de Espinho (CLDS 3G "Espinho Vivo"), realizou no Centro Multimeios a exposição: "Era uma vez… Em Espinho".

A cerimónia de abertura decorreu na sexta-feira, com a presença da vereadora Leonor Lêdo Fonseca, de Paula Beleza, Instituto Segurança Social Espinho, de Pedro Sousa (Marketeer) e da professora Hermínia Lima, entre outros convidados.

Os trabalhos estiveram patentes até domingo e eram oriundos de participantes de todas as freguesias do concelho.

Universidade Sénior expõe no Multimeios

A Universidade Sénior de Espinho promove uma exposição para apresentação dos trabalhos dos seus alunos, entre 24 de novembro e 4 de dezembro, na galeria do Centro Multimeios.

A inauguração da exposição de trabalhos, bordados, oficinas de artes e pintura está agendada para as 15 horas desta quinta-feira.

Rancho de Silvalde comemora 38 anos

O Rancho Folclórico S. Tiago de Silvalde comemora o seu 38.º aniversário no sábado, na antiga Escola da Seara, a sua nova casa, com o seguinte programa: Missa na Igreja Paroquial de Silvalde às 16h30, romagem ao cemitério às 17h30 e jantar de confraternização às 20 horas.

Dia do Pijama (e de solidariedade) celebrado na Escola Básica de Silvalde

A Escola Básica de Silvalde, na segunda-feira, coloriu-se com pijamas divertidos, coloridos e fofinhos para sinalizar e sensibilizar os mais novos e toda a comunidade escolar para este problema social/infantil.

Um dia muito diferente, onde dançaram, cantaram e fizeram uma recolha de donativos para ajudar todas aquelas crianças que neste momento estão longe do seu lar e da sua família pelas mais diversas razões.

Estamos a recrutar Colaboradores para

Lourosa
Santa Maria da Feira
São João da Madeira

i'm lovin' it®

Se tens:
- Facilidade de comunicação
- Espírito jovem e dinâmico
- Vontade de aprender e capacidade de trabalho
- Sentido de responsabilidade e gosto por desafios

Oferecemos-te:
- Flexibilidade de horário de trabalho
- Formação profissional contínua
- Trabalho em equipa
- Pacote remunerativo acima da média do sector
- Possibilidade de fazer uma carreira profissional sólida

Junta-te a nós, vais adorar.

Contacta-nos num dos nossos 3 restaurantes e apresenta candidatura.

Crianças da Escola Básica de Anta ajudam outras crianças

"Uma criança tem direito a crescer numa família", é a grande causa que esteve na realização dos festejos do Dia Nacional do Pijama na Escola Básica de Anta, na segunda-feira.

O Dia Nacional do Pijama foi vivido na Escola Básica de Anta como uma grande experiência educativa. Foi um dia divertido que permitiu o brincar espontâneo. Foi um dia educativo pois permitiu incorporar intencionalidade pedagógica. Foi um dia de promoção de uma escola de valores pois permitiu que as crianças aprendessem a partilhar e a viver a solidariedade. Foi igualmente um dia que ligou a família e a escola pois permitiu a celebração do valor da família e a aproximação entre os pais e a escola. "Juntos podemos deixar uma marca positiva em muitas crianças, se começarmos, hoje, ajudando uma de cada vez. Obrigada a todas as famílias pela vossa colaboração", referiu, a propósito, a coordenadora da Escola Básica de Anta, Emília Malta.

Magusto na Idanha

A Associação de Moradores da Idanha organiza no domingo, a partir das 15 horas, um magusto nas suas instalações no Largo de S. Vicente (n.º 1542).

A tradição de convívio "à volta da fogueira das castanhas" é promovida pela Associação de Moradores da Idanha "com música e alegria e, claro, um copito a acompanhar!"

Junta de Anta e Guetim promove Concurso de Árvores de Natal com o tema "O Violino"

Integrado no projeto "Anta – Capital do Violino", a Junta de Anta e Guetim promove um Concurso de Árvores de Natal com o tema "O Violino", dirigido a escolas, coletividades e associações das freguesias de Anta e Guetim.

Os interessados em participar nesta iniciativa devem entregar as respetivas árvores até ao dia 9 de dezembro.

Entre os dias 12 e 26 de dezembro, as árvores a concurso estarão expostas no Largo do Souto, em Anta, e no Largo da Igreja, em Guetim.

Porém, a votação para escolher os vencedores, que será feita de forma eletrónica no site da Junta de Anta e Guetim, termina no dia 16.

Foto FILIPE COUTO

Show da Banda de Música da Cidade de Espinho

"Grandes Filmes, Grandes Músicas" (cinema/séries de televisão de animação) no Multimeios

A Banda de Música da Cidade de Espinho exibiu-se mais uma vez no Centro Multimeios, na noite de sábado, com o Concerto "Grandes Filmes, Grandes Músicas", desta vez dedicado ao cinema/séries de televisão de animação.

Com 65 músicos dirigidos pelo maestro Hélder Tavares, foram tocados grandes êxitos de clássicos intemporais, com uma componente visual criada especialmente para o concerto. Assim, a vasta assistência reviveu temas dos filmes: "A Pequena Sereia", a "Bela e o Monstro", "Disney Fantasia", "Rei Leão", "UP – Altamente", "Frozen", mas também alguns êxitos televisivos, como "Os Simpsons", "Os Flinstones", "Pantera Cor-de-Rosa" e "Tom e Jerry".

No final do concerto e com a colaboração do público registou-se um momento de "Manequim Challenge": 281 assistentes e a banda totalmente estáticos.

Entretanto, já foi calendarizado para 25 de fevereiro, pelas 21h30, o próximo concerto agora dedicado aos filmes e séries de TV.

"Três Reis de Gente" workshop para "pais e filhos, avós e netos

No âmbito do programa Mar-marionetas – Festival Internacional de Marionetas de Espinho, "pais e filhos, avós e netos" são convidados para construírem, em fantoches de dedo, os três reis magos, às 15 horas de sábado, na Biblioteca Municipal José Marmelo e Silva.

Inscrições prévias para o Workshop.

Vila Navio em concerto no Auditório Nascente

A banda portuense Vila Navio apresenta-se em concerto no Auditório Nascente (na Rua 16), às 22 horas de sábado, num evento musical em que vão propor uma leitura modernizada da tradição musical portuguesa.

Para isso, recorrem a samples gerados eletronicamente, com ambientes sonoros densos, não recusando uma forte influência da música popular.

"Ancoradouro", o segundo disco da banda, promete surpreender os menos identificados com um grupo que, segundo a revista Songlines, se distingue pela procura da originalidade de um som diferente.

"Pingos" de Liliana Ribeiro

A Casa dos Açores do Norte, na Rua do Bonfim – Porto, acolhe uma sessão de lançamento do livro de poesia "Pingos" da espinhense Liliana Ribeiro, às 16 horas de sábado.

A apresentação estará a cargo de Manuela Bulcão.

Howe Gelb (e o seu Piano Trio) e Kevin Morby apresentam novos discos no Auditório da Academia de Música

O norte-americano Howe Gelb, líder dos históricos Giant Sand, apresenta-se no Auditório de Espinho (Academia de Música), às 21h30 desta quinta-feira, no formato piano trio para mostrar o seu mais recente disco "Future Standards".

O legado de Howe Gelb é sobejamente reconhecido. Como líder dos históricos Giant Sand ou com a sua carreira a solo, Howe Gelb tem vindo a retratar a América como poucos, tendo mesmo redefinido a música alt-country. No seu novo disco, o norte-americano criou doze belíssimas baladas ao piano que se deixam tingir pelo gospel, o rhythm and blues ou o jazz.

O disco começou em Amesterdão, passou por Tucson e acabou em Nova Iorque. Será agora apresentado em Espinho num concerto em que Howe Gelb se apresenta com o seu Piano Trio, com Thøger Lund no baixo e Andrew Collberg na bateria.

E às 21h30 desta sexta-feira, o norte-americano Kevin Morby apresenta no Auditório de Espinho (Academia de Música) o seu novo e muito elogiado disco "Singing Saw". Na primeira parte do concerto atua Meg Baird.

Com o seu terceiro disco, Kevin Morby inscreveu definitivamente o seu nome no lugar imaginário onde residem os maiores escritores de canções da actualidade. Confesso admirador de Portugal e da cidade do Porto, que serviram de inspiração para uma das canções deste novo disco, o músico norte-americano, que fez parte dos Woods e The Babies, tem vindo a construir uma carreira a solo em que presta homenagem aos seus heróis musicais ao mesmo tempo que deixa a sua marca própria e perfeitamente inconfundível.

Kevin Morby apresenta-se em Espinho em formato de banda completa "num concerto (também) imperdível".

Com nova Gerência
Galeria de Sabores
Pão Quente
Pastelaria
Salão de Chá
FABRICO PRÓPRIO
Rua 31, n.º 471 | 4500 Espinho | Tel. 223 234 352

Especialidade em Peixe de Mar
Os Melinhos
Restaurante Marisqueira, L.da
Rua 2, n.º 1269 - 4500-261 Espinho • Telef. 220193486 • Tlm. 916921089

FRANKLIM PRATA energia
QUEBRE O GELO
Derretemos os preços para si!
126€
AQUECEDOR HOTSPOT
ENTREGA GRATUITA
NAS NOSSAS ÁREAS DE DISTRIBUIÇÃO DE GPL
ENCOMENDE JÁ! 800 205 429
OFERTA
CARGA DE GÁS + ACESSÓRIOS
Campanha válida de 01/11/16 até 28/02/17 não acumulável com outras campanhas em vigor. Os preços incluem iva à taxa em vigor.

Salvé 22/11/2016

Sofia Pereira Leite

Sua avó Nanda vem desejar-lhe as maiores felicidades na passagem do seu 12.º aniversário e que esta data se repita por muitos e bons anos.

Beijinhos

84 anos de serviço público

Formação vitoriosa

As equipas de hóquei em patins da Associação Académica de Espinho dos escalões de formação saíram vitoriosas de todos os encontros que realizaram no fim-de-semana.

Os sub17 e os sub15 venceram o Infante de Sagres, respetivamente, por 5-4 e 2-3, os sub13 bateram o Valongo por 3-2, os benjamins golearam o Marco por 20-0 e os escolares bateram a equipa de Marco de Canaveses por 5-4.

Nos sub17, dois candidatos para apenas um lugar. Só a vitória interessava ao Infante de Sagres, mas para a Académica o empate já assegurava o segundo lugar, e por consequência um lugar nas séries com acesso à disputa por um lugar nos nacionais.

Marcou primeiro a equipa da casa através de um remate cruzado de Hugo, mas praticamente na resposta em jogada muito rápida o Infante empata o jogo. Com apenas dois minutos de jogo já o marcador tinha funcionado para ambas as equipas. Jogando em casa, a Académica de Espinho queria assentar o seu jogo e procurar a tranquilidade no marcador, mas nem sempre o conseguiu, pois, a incerteza no marcador não dava tréguas a João Barbosa que não parou de corrigir as posições dos seus jogadores em campo. Foi neste ritmo acelerado que chegamos ao intervalo com a equipa da casa a vencer por 3-2, com mais dois golos de Tiago Edgar.

A segunda parte trouxe mais tensão e incerteza no resultado, com o Infante de Sagres a tomar uma atitude em campo mais agressiva, por vezes à margem das leis de jogo. Nesta fase os atletas da Académica souberam controlar-se e não entrar no jogo do adversário, chegando ao fim com o resultado em 5-4, que afinal, é o que fica para a história, a vitória merecida da Académica de Espinho. Agora irá disputar, com mais três equipas, primeiros e segundos das outras séries, o apuramento para a primeira fase do Nacional.

Nos sub15 foi o último jogo da primeira fase do Campeonato Distrital, frente ao Infante de Sagres disputado no pavilhão Arquiteto Jerónimo Reis. Entrou bem a Académica perante um adversário sempre difícil. O domínio na primeira parte foi da equipa da casa, traduzindo esse ascendente em dois golos de vantagem ao intervalo.

Na segunda parte o Infante de Sagres cresceu mais um pouco no terreno pressionando a equipa local, e também num remate de meia-distância reduz para 1-2. Assistiu-se a uma fase do jogo onde os nossos atletas se desconcentraram um pouco, e a perderem várias oportunidades para dilatarem a vantagem. O 1-3 surgiu a poucos minutos do final num contra-ataque conduzido e finalizado por Tiago Boia. O Infante de Sagres ainda conseguiu reduzir, mas a Académica estava determinada a conseguir um resultado positivo guardando a vantagem até ao final do jogo.

Nos sub13, foi a vitória mais difícil até ao momento e aconteceu neste jogo da última jornada da primeira fase. Ao final da primeira parte, a equipa academista perdia por 0-1. Apesar do domínio do jogo ter pertencido à Académica, a equipa não conseguiu traduzir em golos essa ligeira supremacia, tendo-se deixado surpreender numa desatenção de marcação ao adversário.

A segunda parte começou com grande intensidade, demonstrando empenho e concentração dos jogadores em fazer a reviravolta ao resultado, o que acabou por acontecer através de um remate do Lourenço Ventura. Numa jogada muito bonita entre Lourenço e Vítor Hugo surge o segundo golo.

O jogo estava, contudo, muito intenso e nova desatenção de marcação, surge o segundo golo dos valonguenses.

A equipa academista não desistiu e pelo contrário continuou com intensidade e concentração a disputar cada lance e sempre com paciência a fazer o seu jogo bem estruturado, rodando a bola e tentando criar desequilíbrios na equipa adversária.

Numa jogada estudada surgiu finalmente o golo, na sequência de uma recuperação de bola de Lourenço na área academista. Com este jogo a equipa sai cem por cento vitoriosa da primeira fase.

Por seu turno, os benjamins golearam o Marco. Uma Vitória por larga margem demonstrando a boa patinagem dos nossos atletas. A luta foi constante, mas uma defesa atenta e boas defesas dos guarda-redes Bruno e Ricardo não deixaram o Marco faturar.

De realçar a dificuldade de marcar golos a uma equipa sempre em defesa, mas foi um festim. David marcou dois golos.

Por fim os escolares venceram os marcuenses por 5-4. Depois da vitória na semana anterior (9-2, em casa do Académico) os pequenos mochos entraram em jogo algo apáticos chegando ao fim da segunda parte a perder por uma diferença de dois golos (2-4). Após o intervalo os pequenos Mochos voltaram ao campo com uma postura diferente marcando durante as duas últimas partes, três golos sem resposta que conduziram a uma vitória suada em casa frente ao Marco.

Sub17 – Pedro Tavares – Manel Conceição, Diogo Santos, Tiago Edgar e Hugo Montenegro – cinco inicial; Gonçalo Ferreira, David Silva, José Diogo, Helder Campos e Afonso Castro.

Treinador: João Barbosa. Delegados: Manuel Conceição e Ivo Campos.

Sub15 – Rafael Ferreira; Tomás Ferreira, Rodrigo Teixeira, Tiago Boia e José Guilherme – cinco inicial; Fábio Vinagre, Mafalda Monteiro, Vasco Patela e Afonso Castro.

Treinador: Custódio Silva. Delegados: José Ferreira e Rui Rosas.

Sub13 – Pedro Nuno; Lourenço Ventura (1 golo), Pedro Cunha, Rodrigo Gomes, Vitor Hugo (2) – cinco inicial; Diogo Morais (1), Luís Laranjeira, Hugo Santos, Tomas Moreira e Miguel Magalhães. Treinador: Daniel Machado. Delegada: Dalila Coelho.

Escolares – André Santos, Afonso Soares, Afonso Vasconcelos, Miguel Ângelo, Luís Fernandes, Marco Santos, Matilde Mesquita e Tiago Ferreira. Treinador: Daniel Machado. Delegado: Sérgio Fernandes.

Eis os próximos jogos:

Fânzeres-Académica de Espinho (sub20), sábado, às 21 horas, em Fânzeres; Infante de Sagres-Académica de Espinho (benjamins), sábado, às 19h30, no pavilhão do Infante de Sagres, no Porto; Infante de Sagres-Académica de Espinho (escolares), domingo, às 14 horas, no pavilhão do Infante de Sagres, no Porto; Académica de Espinho-Escola Livre (veteranos), domingo, às 18h15, em Famalicão.

Fotos FRANCISCO AZEVEDO

Hóquei em patins academista empata no Infante

A equipa de hóquei em patins de seniores da Associação Académica de Espinho foi ao difícil pavilhão do Infante de Sagres empatar (2-2), em encontro da sexta jornada do Campeonato Nacional da 2.ª Divisão, Zona Norte. João Paulo e Fred Saraiva foram os autores dos golos que deram um ponto à equipa do lugar do Mocho.

Um jogo, à partida, muito difícil para a equipa liderada por Tó Rocha. Uma partida jogada num 'histórico' pavilhão portuense, onde qualquer equipa sente grandes dificuldades em ultrapassar o Infante, sobretudo pelo ambiente criado pelos seus adeptos.

Tratou-se de uma excelente partida de hóquei em patins, sobretudo pela emoção que envolveu do princípio ao fim.

Entrou melhor o conjunto da casa que, ao intervalo vencia os espinhenses por 2-0.

Contudo, a garra e o empenho dos academistas veio ao de cima no segundo tempo.

Eis a constituição da equipa academista:

Cláudio Bessa, João Paulo, Pedro Silva, Fred Saraiva e André Pinto (cap.) – cinco inicial; Eduardo Brás, Miguel Costa e Tibério Carvalho.

Treinador: Tó Rocha.

Resultados

Juventude Pacense-HC Marco 7-4
Infante Sagres-AA Espinho 2-2
Pessegueiro Vouga-CH Carvalhos ... 1-6
CD Póvoa-Vila-Praia 5-6
CAR Taipense-HA Cambra 2-8
Famalicense-EL Azeméis 5-2
HC Braga-Gulpilhares 11-3

Classificação

	J	V	E	D	F-C	P
HC Braga	6	5	1	0	48-19	16
Infante Sagres	6	5	1	0	27-15	16
AA Espinho	6	4	2	0	31-18	14
Juventude Pacense	6	3	2	1	26-21	11
HA Cambra	6	3	1	2	35-28	10
Famalicense	6	2	3	1	22-18	9
Vila-Praia	6	2	2	2	17-17	8
CH Carvalhos	6	2	1	3	23-24	7
Gulpilhares	6	2	1	3	19-28	7
HC Marco	6	2	0	4	27-35	6
CD Póvoa	6	1	2	3	22-29	5
CAR Taipense	6	1	1	4	13-34	4
EL Azeméis	6	1	0	5	18-22	3
Pessegueiro Vouga	6	0	1	5	16-36	1

Próxima jornada

Juventude Pacense-Infante Sagres
AA Espinho-Pessegueiro Vouga
(Espinho/sábado/18h30)
CH Carvalhos-CD Póvoa
Vila-Praia-CAR Taipense
HA Cambra-Famalicense AC

Mariana Neves (sub15) e Catarina Silva (sub19) chegam às meias-finais em badminton

As atletas da Associação Académica de Espinho de badminton, Mariana Neves (sub15) e Catarina Silva (sub19) foram afastadas nas meias-finais de pares da 2.ª Jornada Nacional Não Seniores - Fase Nacional, realizada nas Caldas da Rainha.

Mariana Neves (sub15), em singulares senhoras, foi eliminada nas meias-finais (12-21 e 17-21) por Mariana Afonso (CAD), enquanto em pares senhoras, fazendo dupla com Mariana Afonso (CAD), perdeu a final (15-21 e 15-21) para o par vencedor da prova Ana Rita Fernandes (CSMA)/Cláudia S. Lourenço (ADP).

Catarina Silva (sub19), em singulares senhoras, foi eliminada nas meias-finais (14-21 e 12-21) por Adriana Gonçalves (FAC). Em pares senhoras, fazendo dupla com Mariana Paiva (NGD), foi eliminada nas meias-finais (11-21 e 18-21) pelo par vencedor da prova, Mariana Chang/Mariana Leite (CHEL).

Carlitos dá vitória ao futebol tigre

A equipa de futebol sénior do Sporting Clube de Espinho venceu o Carregosense, na Carregosa, por 0-1, em jogo do Campeonato Distrital da 1.ª Divisão. Com um golo de Carlitos, apontado aos 62 minutos, os tigres ocupam o terceiro lugar da tabela classificativa, a um ponto do Beira Mar, próximo adversário.

As dificuldades inerentes ao tipo de relvado acabaram por não permitir que o Sporting Clube de Espinho tivesse chegado mais cedo ao golo, ou que dominasse o encontro. Um relvado sintético assente em piso duro (asfalto) e onde a bola ganhava, frequentemente, grande velocidade, com a água, não permitiu que os espinhenses pusessem em prática o seu habitual futebol. Contudo, num jogo dividido, os tigres foram pacientes e acabaram por justificar a vitória.

AF Aveiro - Campeonato SAFINA 2016/17

Resultados

Fiães SC-Sporting Paivense	1-1
Alba-At. Cucujães	0-1
Beira-Mar-Bustelo	3-3
Carregosense-Sp. Espinho	**0-1**
Oliv. Bairro-Mealhada	4-0
Milheiroense-S. João Ver	2-2
Avanca-Alvarenga	1-0
Romariz-Lusitânia Lourosa	0-2
Esmoriz-U. Lamas	1-0

Próxima jornada (27/11)

Sp. Espinho-Beira-Mar
Sporting Paivense-Carregosense
At. Cucujães-Fiães SC
Bustelo-Oliv. Bairro
Mealhada-Esmoriz
Alvarenga-Romariz
S. João Ver-Avanca
U. Lamas-Milheiroense
Lusitânia Lourosa-Alba

Classificação

	J	V	E	D	F-C	P
Esmoriz	11	8	3	0	20-8	27
Beira-Mar	11	6	5	0	17-9	23
Sp. Espinho	**11**	**6**	**4**	**1**	**21-7**	**22**
Lusitânia Lourosa	11	6	4	1	13-5	22
U. Lamas	11	6	2	3	20-10	20
S. João Ver	11	5	4	2	18-15	19
Alba	11	5	3	3	20-15	18
Oliv. Bairro	11	4	4	3	14-10	16
Bustelo	11	4	4	3	19-16	16
Carregosense	11	4	3	4	11-11	15
Avanca	11	4	3	4	15-12	15
Sporting Paivense	11	3	4	4	16-15	13
Alvarenga	11	2	4	5	14-13	10
Fiães SC	10	2	3	5	9-15	9
At. Cucujães	11	2	3	6	6-20	9
Milheiroense	11	1	3	7	7-18	6
Romariz	11	1	2	8	2-18	5
Mealhada	10	0	0	10	3-28	0

Carregosense, 0
Sporting de Espinho, 1

Jogo no Parque de Jogos Dr. Teixeira Silva, na Carregosa.

Árbitro: Renato Oliveira (AF Aveiro). Árbitros assistentes: Rafael Castro e Gonçalo Fernandes.

Ao intervalo: 0-0.

Juventude Desportiva Carregosense – Janita; Sandro, Rosas (cap.), João Couto e Brandão; António, Dinis e Miguel; Cassamá, Vitinha e Álvaro.

Substituições: Cassamá por Frodo (67), Vitinha por Tono (70) e Miguel por João Correia (85).

Não utilizados: Cláudio Carvalho, David Rodrigues, Jonas e Ratinho. Treinador: André Teixeira.

Sporting Clube de Espinho – Bruno Silva; Sanguedo, Rui Silva, Bruno Gomes e Marqueiro; Ministro, Joel e Rui Lopes; Carlos Manuel (cap.), Van Zeller e Carlitos.

Substituições: Rui Lopes por Lima (57), Van Zeller por Pablo (87) e Carlitos por Pipa (90+2).

Não utilizados: Renato, Samuel, Luís Miguel e Mendes. Treinador: Carlos Manuel Ferreira.

Marcador: 0-1, por Carlitos (62).

Disciplina: cartão amarelo a António, Brandão e Álvaro; Ministro e Lima.

Dérbi aveirense no domingo às 15 horas

Campanha "1 Sócio = 2 Entradas", a levantar bilhete na Loja Tigre ou na bilheteira do estádio

O Sporting Clube de Espinho vai defrontar, no domingo, às 15 horas, o Beira Mar, no estádio Comendador Manuel de Oliveira Violas.

Um jogo de grande importância para a equipa espinhense que, em caso de vitória, poderá passar para a segunda posição do Campeonato Distrital da 1.ª Divisão.

A partida irá marcar, também, o reencontro destes dois históricos do futebol português e que irá constituir um grande dérbi.

Entretanto, a Direção do Sporting Clube de Espinho relançou para este encontro, por se tratar de um "jogo grande à moda antiga", a campanha "1 Sócio = 2 Entradas". Por isso, cada sócio do Sporting Clube de Espinho pode levar um amigo. Contudo, o processo de entrada será diferente daquilo que habitualmente se vinha verificando.

Para tal, cada sócio que pretenda levar um amigo deverá levantar com o seu cartão de sócio (cota 11) o bilhete gratuito de acompanhante na bilheteira, antes do jogo, ou na Loja Tigre até sexta-feira.

Novasemente goleia em futsal feminino

A equipa de futsal de seniores femininos do Novasemente Grupo Desportivo goleou o Canidelo (6-1), em jogo a contar para o Campeonato Nacional, Zona Norte. As antenses não tiveram grandes dificuldades em levar de vencida as suas adversárias e ao intervalo já venciam por 5-1.

Nancy apontou dois dos golos da sua equipa e os restantes foram marcados por Beatriz, Cris, Bárbara e Lídia.

A equipa do Novasemente, liderada por Luís Almeida, ocupa a segunda posição da tabela, em igualdade de pontos das líderes, o Vermoim.

No sábado as antenses deslocam-se a Gondomar para defrontar as locais, às 21h15.

Sporting de Espinho-Beira Mar – um jogo grande à "moda antiga"

Sporting Clube de Espinho em 1992/93 – foi a última época em que Sporting de Espinho e Beira-Mar coincidiram na 1.ª Divisão; depois disso, os tigres regressariam ao escalão máximo em 1996/97, quando os aveirenses militavam na 2.ª Divisão

A próxima jornada do Campeonato Safina, principal prova da Associação de Futebol de Aveiro, vai por frente a frente no domingo dois históricos do futebol português: Sporting Clube de Espinho e Beira-Mar. Os dois emblemas são seguramente os principais clubes de futebol do distrito e já se defrontaram inúmeras vezes, algumas delas na 1.ª Divisão Nacional.

O Sporting Clube de Espinho, fundado em 1914, pratica a modalidade ininterruptamente há 102 anos. Já disputou por 11 vezes o escalão principal, com algumas classificações meritórias, como um 6.º lugar (1987/88), sob o comando de Quinito, e um 7.º lugar (1979/80), com o treinador Manuel José. Entre outros feitos, os tigres venceram uma edição da Taça Ribeiro dos Reis, em 1967, prova equivalente à atual Taça da Liga.

O Sport Clube Beira-Mar, fundado em 1922, além de várias participações no escalão máximo, conseguiu na época desportiva de 1998-1999 o seu maior feito, quando venceu a Taça de Portugal frente ao Campomaiorense por 1-0. A equipa era treinada por António Sousa e o golo foi marcado por seu filho Ricardo Sousa.

O Beira-Mar, tal como o Sporting Clube de Espinho, conquistou também uma Taça Ribeiro dos Reis em 1964/65.

Eusébio chegou a jogar no Beira-Mar nos anos 70, depois de uma experiência no futebol norte-americano.

Durante longos anos, o velhinho Estádio da Avenida (hoje Estádio Comendador Manuel de Oliveira Violas), em Espinho, e o Estádio Mário Duarte, em Aveiro, foram os principais palcos de futebol do distrito.

Com uma história paralela, ambos os clubes conheceram a partir de certa altura várias dificuldades de ordem patrimonial e financeira.

O Sporting Clube de Espinho acumulou desde o final dos anos 90 um passivo gigantesco, quase inexplicável, que ditou o recurso a um Processo Especial de Revitalização (PER), previsto legalmente, para que o clube pudesse negociar um plano de viabilização com os credores. Trata-se de um processo naturalmente complexo e moroso que a atual Direção do clube está a tentar ultrapassar, tendo até agora obtido sucesso em todas as fases e etapas pelas quais o processo teve de passar.

O Sporting Clube de Espinho é hoje um clube cumpridor, com orçamentos equilibrados, e que nas palavras do seu presidente, Bernardo Gomes de Almeida, está preparado para travar e ganhar, em conjunto com as entidades públicas, a "batalha das instalações desportivas". É esse, de resto, o grande objetivo para o futuro, para que o clube espinhense tenha melhores condições na sua formação e também no escalão sénior.

Também a SAD do Beira-Mar, entretanto constituída, teve que apresentar um PER em outubro de 2014. No ano seguinte, após falhar sucessivamente a inscrição na Liga de Honra dos campeonatos profissionais por falta de pressupostos financeiros e no Campeonato Nacional de Seniores por inconformidades, o clube foi relegado para o nível mais baixo do futebol distrital, sendo obrigado a recomeçar do zero.

Na época 2015/16 o Beira-Mar conseguiu a ascensão à 1.ª Divisão Distrital de Aveiro, sendo por isso a par do Sporting Clube de Espinho uma das equipas que disputam este competitivo campeonato.

Ambos os clubes têm naturalmente ambições de subida, quer pelos passados respetivos quer pela valia dos plantéis, e estão empenhados na sua recuperação global a todos os níveis.

O Beira-Mar regressou ao velho Estádio Mário Duarte, no centro de Aveiro, depois de ter utilizado durante algumas épocas o Municipal de Aveiro, obra 'faraónica' construída para o Europeu de 2004 e que dista vários quilómetros do centro da cidade.

O Sporting Clube de Espinho já anunciou também que está preparado para lutar por instalações condignas. "Não é só um problema do clube; é um problema da cidade e do concelho", disse Bernardo Gomes de Almeida na última Assembleia Geral dos tigres, a 11 de novembro.

Enfim, dois históricos do futebol aveirense e do próprio desporto português, dois clubes capazes de arrastar mais adeptos do que algumas equipas da II Liga e até da Liga principal. Sporting de Espinho e Beira-Mar são dois históricos que querem recuperar o seu lugar. É por tudo isto que o verdadeiro clássico do próximo domingo, às 15 horas, em Espinho, é um jogo a não perder.

As equipas estão separadas por um ponto. O Beira-Mar em segundo lugar, com 23 pontos, e o Sporting de Espinho em terceiro, com 22, ambas na perseguição ao líder Esmoriz (27 pontos). Não é um jogo decisivo, visto que se trata apenas da 12.ª jornada num campeonato longo de 34 jornadas, mas os tigres têm no domingo a possibilidade de ascender ao 2.º lugar da prova.

84 anos de serviço público

Clube Automóvel de Espinho assinala bodas de prata

No âmbito das comemorações do 25.º aniversário do Clube Automóvel de Espinho, realizar-se-á no próximo sábado, pelas 20h30, no Hotel Solverde, um jantar convívio, seguido de uma Sessão Solene, durante a qual serão atribuídos aos Sócios com 25 Anos de filiação o 'Volante de Prata'.

Também no mesmo âmbito, a Direção do clube mandará rezar uma Missa por intensão dos sócios já falecidos, amanhã, sexta-feira, pelas 19 horas, na Igreja Matriz de Espinho.

'Open Day' no andebol academista

A secção de andebol da Associação Académica de Espinho irá realizar no próximo dia 1 de dezembro (feriado), um 'Open Day', entre as 10h30 e as 13 horas, no Pavilhão Arquiteto Jerónimo Reis.

Trata-se de uma iniciativa que visa a captação de jovens praticantes de andebol feminino, meninas nascidas entre 2005 e 2009.

Vitória dos iniciados academistas de voleibol

Nos escalões de formação do voleibol da Associação Académica de Espinho, só a equipa de iniciados saiu vitoriosa. Os juvenis perderam com o Ginásio Clube de Santo Tirso r Leixões e os juniores foram derrotados pelo FAC de Famalicão.

Os juniores da Académica visitaram nesta jornada o líder da série do Regional, a equipa do FAC de Famalicão, que ainda não perdeu qualquer jogo, tendo sido reforçados por vários dos melhores jogadores de clubes da região.

Os mochos, após um primeiro set algo apático, ofereceram uma réplica interessante, com naturais dificuldades sobretudo no jogo junto à rede, pela diferença de estatura entre os jogadores das duas equipas.

A derrota por 3-0 acabou por ser natural, pese embora o equilíbrio no início dos segundo e terceiro set que os atletas espinhenses conseguiram estabelecer, fruto de uma atitude competitiva inconformada, mesmo desfalcados de alguns elementos afastados por lesão e doença.

A equipa, apesar da sua inexperiência, em comparação com a maioria dos adversários, tem demonstrado apontamentos positivos e vai certamente evoluir neste campeonato regional diminuindo essa distância.

Na sexta-feira a equipa de juvenis recebeu o Ginásio Clube de Santo Tirso, jogo em atraso da terceira jornada, e foi derrotada por 1-3 (16-25, 26-24, 22-25 e 21-25).

Neste jogo, os espinhenses nunca praticaram um vólei convincente tendo usufruído mais do erro do adversário do que propriamente do jogo. Por este motivo, não foram capazes de levar a disputa para a negra, que estaria mais de acordo com o real valor das duas equipas.

No sábado, em Matosinhos, os juvenis academistas defrontaram-se com equipa local, o Leixões, candidata fortíssima neste escalão. A derrota por 3-0 (25-9, 25-20 e 25-18) não foi de todo "negativa" já que, a bons espaços no segundo e terceiro sets, os mochos praticaram um vólei surpreendente, incomodando o adversário que nunca abrandou perante a atitude da Académica de Espinho.

Ambas as derrotas não sofrem contestação, apesar do resultado da aprendizagem e as ilações a retirar ser bastante diferente nos dois jogos.

Por fim, os iniciados academistas receberam, no sábado, a equipa do Desportivo da Póvoa e, mesmo com alguns altos e baixos durante os sets, não tiveram dificuldade em consolidar o resultado pela margem máxima.

Os academistas entraram fortes e consolidando novos processos de jogo, foram vencendo os sets de forma clara como demonstram os parciais (25-16, 25-12 e 25-10).

Juvenis do andebol tigre vencem em Penedono

A equipa de andebol de juvenis masculinos foi a Penedono vencer o Núcleo de Andebol local por 22-23 (9-11 ao intervalo), em encontro a contar para o Campeonato Nacional da 1.ª Divisão, Zona 2, naquele escalão etário.

Os tigres ascenderam, assim, à sexta posição da tabela classificativa e, no próximo sábado, às 17 horas, na Nave Desportiva de Espinho, irão bater-se com o Boavista.

Por sua vez, a equipa "A" de infantis masculinos goleou a Associação Académica de Coimbra por 50-9 (24-5 ao intervalo), em encontro realizado na Nave Desportiva de Espinho.

Por fim, as equipas de minis masculinos tiveram resultados bem distintos. A equipa "A" foi derrotada, em casa, pelo S. Paio de Oleiros, por 21-34 (9-18 ao intervalo). A equipa "B" bateu a Sanjoanense "A" por 36-27 (17-11 ao intervalo).

Juvenis – Francisco Brandão e Bruno Aguiar (guarda-redes); Jorge Ferreira (5 golos), João Póvoa (5), João Soares (2), Sérgio Maganinho, Tiago Soares, Guilherme Baptista (4), Ruben Aguincha, Nuno Lima (5) e Ricardo Silva (2). Treinador: Manuel Proença.

Infantis (equipa A) – Gonçalo Bastos (guarda-redes); Gonçalo Silva (7 golos), Nuno Caetano (4), Tiago Fonseca (11), Luis Relvas (8), Carlos Castelo (2), Diogo Tavares (4), João Pinheiro (3), Martim Santos (2) e Ruben Tavares (9). Treinador: Ricardo Guimarães.

Minis (equipa A) – André Costa, Francisco Silva (2 golos), Gustavo Costa (1), Luis Mendes, Miguel Viseu, Simão Pinho, Tomás Pinto, Afonso Moreira, Diogo Pereira (5), Gonçalo Rodrigues (13) e Gonçalo Ramos. Treinadores: João Fonseca e Ricardo Guimarães.

Minis (equipa B) – Alexandre Montenegro, Francisco Loureiro (4 golos), Gonçalo Moreira (5), Gonçalo Rodrigues (1), Gonçalo Soares, João Pereira (10), Martim Santos (10), Pedro Proença, Tiago Sousa (6) e João Dias. Treinadores: Rui Cordeiro e João Fonseca.

Próximos jogos:

Sporting Espinho-Boavista (juvenis masculinos), sábado, às 17 horas, na Nave Desportiva de Espinho; S. Bernardo "B"-Sporting Espinho (iniciados masculinos), domingo, às 15 horas, no Pavilhão Gimnodesportivo de S. Bernardo; Sporting Espinho "A"-Feirense "A" (infantis masculinos), sábado, às 12 horas, na Nave Desportiva de Espinho; Alavarium-Sporting Espinho "B" (infantis masculinos), sábado, às 17h30, no Pavilhão do Alavarium, em Aveiro; Sanjoanense-Sporting Espinho "A" (infantis masculinos), dia 1 de dezembro), às 15 horas, no Pavilhão Municipal das Travessas, em S. João da Madeira; Sporting Espinho "B"-Águeda AC (infantis masculinos), dia 1 de dezembro), às 12 horas, na Nave Desportiva de Espinho; Sanjoanense "B"-Sporting Espinho "A" (minis masculinos), domingo, às 9h30, no Pavilhão Municipal das Travessas, em S. João da Madeira.

Juvenis do Mocho no comando

Com as minis expectantes com o arranque do campeonato, mas a ver o jogo adiado por falta de marcação do mesmo por parte do Ílhavo, coube à equipa das juvenis de andebol da Associação Académica de Espinho abrir as hostes, e a ser a única equipa academista a vencer, na receção ao Valongo do Vouga, por 37-26.

O domingo, juntamente com o mau tempo, não trouxe nada de bom.

As infantis receberam em casa a equipa de Santa Maria da Feira, mas não foram capazes de bater as visitantes e perderam por 16-27. Igual 'sorte' teve a equipa de iniciadas que na deslocação a Valongo do Vouga, com treinador "emprestado", não conseguiram bater a equipa local, e regressaram a casa com uma derrota por cinco golos (26-21), ocupando no final na segunda jornada, a última posição da tabela classificativa.

Infantis – Carolina Marques, Matilde Oliveira (1 golo), Jéssica Barbosa, Joana Pimenta (2), Ana Pereira, Ana Ribeiro (1), Mariana Lima, Mariana Ferreira, Inês Fonte, Maria Moreira, Lia Gomes (12) e Marta Pinheiro. Treinadora: Sara Magalhães.

Iniciados – Mariana Loureiro, Joana Campos (7 golos), Lara Marques, Luna Gomes, Francisca Cardoso (1), Maria Sousa, Mariana Pereira, Maria Carvalho (3), Inês Ramos, Ana Branco (6), Iris Marques, Diana Belinha, Mariana Valente (1), Ana Ribeiro (1), Luana Ferreira (2) e Silvana Lopes. Treinador: Miguel Barbosa.

Juvenis – Maria Cálix, Rita Gomez, Sofia Mota, Rita Correia, Inês Almeida (3 golos), Rossana Martins, Rita Mota (1), Viviana Silva (20), Sofia Gonçalves (2), Leonor Gonçalves (7), Ana Silva, Sofia Martins (1), Maria Mota (2), Carolina Loureiro (1) e Luísa Oliveira. Treinador: Miguel Barbosa.

Próximos jogos:

ACD Monte-Académica de Espinho (infantis femininos), sábado, às 16h45, no Pavilhão ACD Monte, na Murtosa; Académica de Espinho-Feirense (iniciados femininos), domingo, às 11 horas, no Pavilhão Arquiteto Jerónimo Reis, em Espinho; Académica de Espinho-Canelas (minis femininos), domingo, às 13 horas, no Pavilhão Arquiteto Jerónimo Reis, em Espinho.

O NOSSO ANÚNCIO GRATUITO

PEDIDO DE EMPREGO

Recortar o cupão e enviar por correio ou entregar directamente nas instalações do jornal ***Defesa de Espinho*** (só para particulares).

NOME _____

MORADA _____

_____ TELEF. _____

Vólei tigre vence nos Açores

Apesar da derrota da semana passada na Arena Tigre, o Sporting Clube de Espinho confirmou as boas sensações deixadas nesse jogo com o Benfica e foi a casa dos campeões nacionais, a Associação de Jovens de Fonte Bastardo, nos Açores, arrancar um excelente triunfo por 3-2. Os tigres seguraram assim o terceiro lugar, agora com 11 pontos, e reduziram para dois a distância para os campeões nacionais – o Benfica lidera com 15.

Sem Kibinho (com uma gastroenterite), mas já com Valdir Reis, o Sporting Clube de Espinho surgiu equilibrado no Centro Desportivo Vitorino Nemésio e disparou para o 1-0 após o segundo tempo técnico. O início intermitente de segundo set permitiu à Fonte Bastardo ganhar algum conforto no marcador, mas a equipa de Rui Pedro nunca baixou os braços e por pouco não conseguia mesmo aumentar a vantagem. Vantagem, essa, que não demorou muito a confirmar-se, depois de uma surpreendente vitória autoritária no terceiro set. O equilíbrio voltou a pautar o quarto, e não fosse um erro da equipa de arbitragem, o jogo terminaria mais cedo. Mesmo apesar dessas contrariedades, o empate não afetou o Sporting Clube de Espinho, que acabou por somar dois pontos importantes na negra. De regresso à Ilha Terceira, João Simões esteve muito bem na ajuda defensiva e eficaz a atacar, com 16 pontos, cinco dos quais no bloco.

O Sporting Clube de Espinho volta agora a jogar no domingo frente ao Vitória Sport Clube, em Guimarães, no domingo, às 18h05, com transmissão em direto pela SportTv.

Fonte Bastardo, 2
Sporting de Espinho, 3

Centro Desportivo Vitorino Nemésio, na Ilha Terceira (Açores).

Árbitros: Raquel Portela e Carlos Correia.

Parciais: 19-25 (24m), 25-23 (31m), 17-25 (25m), 29-27 (35m) e 10-15 (14m).

Associação de Jovens de Fonte Bastardo – Gerson Pereira (7 pontos), Matthew Pollock (16), José Pedro Monteiro (1), Caíque Silva (19), Diogo Morais (11) e Scott Rhein (4) – seis inicial; Carlos Teixeira (líbero), Afonso Guerreiro (6), Pedro Rangel (3) e Kristopher Johnson (6).

Treinador: João José.

Sporting Clube de Espinho – Jose Rojas (11 pontos), Marco Ferreira (14), Miguel Maia, João Simoes (16), Everton Almeida (10) e Hélio Sanches (10) – seis inicial; Hugo Ribeiro (líbero), Frederico Santos, Valdir Reis (8), Januário Alvar e Jonathan Nunes.

Treinador: Rui Pedro Silva.

Manuel José Macedo

Derrota academista nas Caldas da Rainha

A equipa sénior masculina de voleibol da Associação Académica de Espinho deslocou-se às Caldas da Rainha para defrontar o conjunto local e perdeu por 3-0 (25-19, 25-13 e 25-21). Num jogo que era importante para as aspirações dos mochos, estes entraram em campo algo apáticos e não conseguiram criar grandes dificuldades à equipa adversária.

A equipa local, que esteve sempre muito segura nas ações de jogo, venceu o primeiro set por 25-19.

No segundo set, a equipa da Académica de Espinho não conseguiu inverter a apatia que parecia ter-se apoderado da equipa e naturalmente voltou a perder por 25-13.

No terceiro parcial, os academistas entraram em campo mais concentrados e com uma atitude diferente dos sets anteriores, tentando dessa forma inverter o rumo dos acontecimentos. Apesar do equilíbrio das duas equipas neste set, o desempenho dos mochos não foi suficiente para impedir a vitória do Caldas por 25-21.

A equipa liderada por Paulo Brenha irá jogar a Viana do Castelo no sábado às 18 horas com o Vólei Clube Viana.

SC Caldas, 3
Académica de Espinho, 0

Jogo no Pavilhão Rainha D. Leonor, nas Caldas da Rainha.

Árbitros: Nuno Maia e Diogo Palma.

Parciais: 25-19 (23m), 25-13 (21m) e 25-21 (25m).

Sporting Clube das Caldas – José Jardim (4 pontos), Luís Moreira (12), Nuno Pereira (5), Calaça (12), Kiká (13) e Phelps (6) – seis inicial; Miguel Agapito e Simão Teixeira (líberos), Tiago Pereira, Afonso Reis, Diogo Oliveira e Rodrigues.

Treinador: Júlio Reis.

Associação Académica de Espinho – Filipe Sousa (6 pontos), Gonçalo Iglésias (1), Daniel Canas (3), Jorge Iglésias (5), Filipe Pinto (8) e Luís Rodrigues (1) – seis inicial; Sandro Oliveira e Tiago Nunes (líberos), João Domingues, Hugo Monteiro (1), Pedro Maia e Rafael Cavalcanti (4).

Treinador: Paulo Brenha.

CAMPEONATO NACIONAL
1.ª DIVISÃO - 1.ª FASE

VC Viana-Leixões 3-0
(30-28, 25-23 e 25-16)
Esmoriz-Castêlo Maia 0-3
(15-25, 20-25 e 16-25)
Fonte Bastardo-Sp. Espinho 2-3
(19-25, 25-23, 17-25, 29-27 e 10-15)
AA S. Mamede-V. Guimarães 3-1
(18-25, 25-23, 25-17 e 25-21)
Benfica-CA Madalena 3-0
(25-14, 25-15 e 25-14)
SC Caldas-AA Espinho 3-0
(25-19, 25-13 e 25-21)

Classificação

	J	V	D	F-C	P
Benfica	5	5	0	15-1	15
Fonte Bastardo	5	4	1	14-7	13
Sp. Espinho	5	4	1	13-5	11
Esmoriz	5	3	2	9-6	9
SC Caldas	5	3	2	9-7	9
Castêlo Maia	5	3	2	10-8	8
V. Guimarães	5	2	3	8-10	6
AA S. Mamede	5	2	3	7-11	6
AA Espinho	5	2	3	7-12	5
VC Viana	5	1	4	7-12	4
Leixões	5	1	4	4-12	3
CA Madalena	5	0	5	3-15	1

Próxima jornada
Leixões-AA S. Mamede
Fonte Bastardo-Benfica
Esmoriz-SC Caldas
VC Viana-AA Espinho
(Pav. Santa Maria Maior/sábado/18h)
Castêlo Maia-CA Madalena
V. Guimarães-SC Espinho*
(Guimarães/domingo/18h05)
* Transmissão em direto na SportTv

Fim-de-semana muito positivo para o vólei jovem dos tigres

Este fim-de-semana, a formação de voleibol do Sporting Clube de Espinho seguiu o exemplo do escalão superior (seniores masculinos) e 'encheu-se' de alegrias.

No sábado, as juniores conseguiram a sua primeira vitória no Campeonato Regional frente a um Atlântico da Madalena determinado. Depois da derrota no primeiro set (equilibrado) e após uma entrada "desorientada" no segundo set, as tigres mostraram de que raça "são feitas" e deram a volta ao marcador empatando o jogo. O equilíbrio manteve-se no terceiro set mas a equipa estava focada e só parou aos 25-17 do quarto set. Foi, decerto, a primeira de muitas que ainda estão por vir. "A luta continua!", afirma Filipa Teixeira (treinadora).

Ainda na mesma "casa", as infantis A deixaram bem claro o porquê de serem as lideres invictas do grupo, vencendo a formação da Madalena por 3.0. Invictas estão também as cadetes do Sporting Clube de Espinho. Conquistaram a quarta vitória consecutiva por 3-0 (25-14, 25-7 e 25-6) frente à formação do Real Club Senhorense. "É este o caminho a seguir", afirma Hugo Leão (treinador).

O feminino fechou em pleno com a vitória das iniciadas por 3-0 frente à equipa do APROJ, seguindo fortes na sua competição.

No masculino, tanto os infantis como os iniciados, levaram o jogo para a "negra" mas a sorte do resultado foi diferente para as equipas tigres. Os infantis perderam por 3-2 ante o Ala de Gondomar e os iniciados venceram aquele que foi um jogo impróprio para cardíacos. Destaque para a excelente recuperação no último set, reflexo da raça vareira do Sporting Clube de Espinho e, claro, para a enorme claque que a equipa conseguiu levar até Lamego (autocarro cheio).

Os cadetes alcançaram a sua primeira vitória. Esta foi conseguida contra os vice-campeões nacionais da época passada, o conjunto do Frei Gil. "O rigor, perseverança e a raça vareira levaram-nos à conquista desta vitória por 3-0 (25-19 25-18 e 25-23). Esperamos que esta tenha sido a primeira de muitas"…, reforça o treinador Bruno Guilherme.

À luta foram também as mais pequeninas! As meninas tigres do minivoleibol deslocaram-se domingo de manhã ao Colégio do Rosário para jogar a segunda fase do torneio de abertura da Associação de Voleibol do Porto. O Sporting Clube de Espinho fez-se representar por duas equipas e conseguiu alcançar um honroso segundo e sexto lugar em 12 equipas, tendo melhorado a prestação da fase anterior (terceiro e sexto lugar). "A procura de bons resultados consegue-se através de trabalho e formação pessoal nos treinos e jogos e o Sporting Clube de Espinho está na luta!", palavras de Tiago Paulino, o treinador que acompanha a equipa diariamente.

Natação tigre no Torneio de Meio Fundo e Fundo

Com sete nadadores masculinos, a equipa de infantis do Sporting de Espinho participou no Torneio de Meio Fundo e Fundo, organizado pela Associação de Natação do Centro Norte de Portugal e realizado nas Piscinas Municipais da Mealhada. Estiveram presentes 117 nadadores em representação de 14 clubes.

Nesta competição os nadadores do escalão de infantil B são obrigados pelo regulamento da prova a nadar os 400 metros livres e 200m estilos. Os nadadores do escalão de infantil B nadam as provas de 800m livres e 400m estilos.

Francisco Almeida (infantil B) foi 10.º lugar nos 200m estilos e 400m livres; Alexandre Stasyuk (infantil B), 11.º nos 400m livres; João Rocha (infantil B), 12.º nos 200m estilos e 400m livres; Diogo Mendes (infantil A),15.º nos 400m Estilos e 17º lugar nos 800m livres; Francisco Lima (infantil B), 14.º nos 200m estilos e 16.º nos 400m livres; Gustavo Marques (infantil A), 16.º nos 400m estilos e 20.º nos 800m livres; Luís Vaz (infantil A), 19.º nos 400m estilos e 23.º nos 800m livres.

Foram batidos 25 recordes pessoais.

radiopopular.pt

RP

25 A 27 NOV

DIA SEM IVA

DESCONTO DIRETO

EM TODOS OS **PRODUTOS**

ESTE FIM-DE-SEMANA
NÃO HÁ IVA
PARA NINGUÉM!

Campanha válida para as lojas físicas. Consulte condições em loja.

GRANDE PORTO: • PORTO (LA VIE PORTO BAIXA SHOPPING CENTER) • MAR SHOPPING (JUNTO AO IKEA) • NORTESHOPPING • MAIA • ERMESINDE (RETAIL PARK) • GAIA (VL8) • CARVALHOS (ATLANTIC PARK) • PENAFIEL (JUNTO AO AKI) **GRANDE LISBOA:** • MAFRA (MAFRA RETAIL PARK - LOJA B) • ALVERCA (ALFÂNDEGA PARK) • LOURES (C.C. CONTINENTE) • SINTRA (RETAIL PARK) • OLIVAIS (SPACIO SHOPPING) • ALFRAGIDE • FÓRUM MONTIJO • BARREIRO (PLANET RETAIL PARK) • SETÚBAL (ATLANTIC PARK) • LISBOA (C. C. CAMPO PEQUENO) **NORTE:** • VILA REAL (NOSSO SHOPPING) • VIANA DO CASTELO (VIANA RETAIL CENTER) • BRAGA RETAIL CENTER • GUIMARÃES • FAMALICÃO - STº TIRSO • MONÇÃO (RIO PARK) **CENTRO:** • OVAR (EN 109) • AVEIRO (RETAIL PARK) • VISEU (PALÁCIO DO GELO SHOPPING) • GUARDA (IN GUARDA RETAIL PARK) • COIMBRA (RETAIL PARK TAVEIRO) • COVILHÃ (COVILHÃ SHOPPING) • POMBAL (EDIFÍCIO INTERMARCHÉ) • LEIRIA (INTERMARCHÉ - OLHALVAS) • PORTO DE MÓS • CALDAS DA RAINHA (C.C. LA VIE) • TORRES NOVAS (TORRESHOPPING) • SANTARÉM (RETAIL PARK) • ALMEIRIM (EDIFÍCIO PINGO DOCE) **SUL:** • ALBUFEIRA (RETAIL PARK) • FARO (FARO SHOPPING) **ILHAS:** • TERCEIRA (ANGRA DO HEROÍSMO) • S. MIGUEL (PONTA DELGADA) • SANTA MARIA • FUNCHAL (C.C. CANCELA PARK)

Total de 33 pódios para a APAM

No 4.º Open Internacional de Artes Marciais de Espinho

No sábado e no domingo, o Pavilhão Napoleão Guerra, em Anta, acolheu a quarta edição do "International Open of Martial Arts of Espinho" (IOMA2014). O evento foi organizado e dinamizado pela Associação Portuguesa de Artes Marciais – APAM, com o apoio da Câmara Municipal de Espinho e da Federação de Artes Marciais Vietnamitas e Afins.

A APAM, instituição com sede em Espinho e detentora de utilidade pública, este ano celebra 42 anos de existência. Esta competição enquadra-se nas celebrações do aniversário desta associação, que ajudou a criar e a educar tantos jovens do nosso concelho.

"Este evento teve como principais objetivos a competição salutar e o convívio entre diferentes estilos de artes marciais, potenciando desta forma o intercâmbio e os laços de amizade."

Estiveram envolvidos na competição cerca de 150 praticantes de artes marciais. Os participantes inscreveram nas diversas modalidades que esta competição ofereceu, somando um total de cerca 450 participações. Vindos dos diversos pontos do país os competidores distribuíram-se entre os escalões de infantis, juvenis e adultos.

Responderam ao desafio diversas escolas de artes marciais, das quais se destaca a nível nacional o Kung-Fu da Associação de Artes Marciais e Desportos de Combate de Vale do Sousa, a escola de Kung Fu da Maia, o Kung Fu da Associação do Dragon Tao de Caldas da Rainha, o Karaté da Associação Portuguesa de Seishin Kyokushin Karate de Viana do Castelo, o Taekwondo de Vila Nova de Gaia, o Kempo Chinês de Vagos e Coimbra, em representação da Federação Portuguesa de Lohan Tao, o Viet Vo Dao – Tran Hiêp Vo Dao escola do Colégio de Santa Maria de Lamas (CL), da Escola Hiep-Khi-Vo-Dao Marco de Canaveses, da Associação de Desenvolvimento de Nogueira da Regedoura (ADNR), da associação JIC do Porto, da escolha Dai-Bang de Matosinhos e da APAM.

A competição dividiu-se em várias modalidades, tais como "Formas Individuais" (esquemas técnicos de mãos nuas predefinidos executados individualmente), "Formas em Equipa" e "Formas de Armas" (esquemas técnicos com armas tradicionais pré-definidos executados individualmente).

No final do evento era notória a boa disposição e o sentimento de dever cumprido. O clima de festa foi ainda mais ampliado com a atribuição das medalhas aos vencedores de cada modalidade. Neste momento simbólico de entrega de medalhas e diplomas, contou-se com a presença da Câmara Municipal de Espinho, na figura do chefe de gabinete da presidência, Vítor Hugo, assim como todos os responsáveis pelas delegações presentes.

Eis os pódios das delegações nacionais presentes no evento:

Viet-Vo-Dao (APAM-Espinho) – 13 medalhas de ouro, 11 medalhas de prata e 9 medalhas de bronze.

Viet Vo Dao – Tran Hiêp Vo Dao (Colégio de Lamas) – 6 medalhas de ouro, 8 medalhas de prata e 6 medalhas de bronze.

Viet-Vo-Dao (ADNR-Nogueira da Regedoura) – 1 medalha de ouro, 3 medalhas de prata e 5 medalhas de bronze.

Viet-Vo-Dao (HKVD-Marco de Canaveses) – 2 medalhas de bronze.

Viet-Vo-Dao (JIC-Porto) – 1 medalha de ouro.

Viet-Vo-Dao (BaiDang-Matosinhos) – 1 medalha de ouro e 1 medalha de bronze.

Kempo Chinês – Vagos – 1 medalhas de ouro, 1 medalhas de prata e 7 medalhas de bronze.

Kempo Chinês – Coimbra – 5 medalhas de ouro, 5medalhas de prata e 2 medalhas de bronze.

Kung Fu – Associação Vale do Sousa - 2 medalhas de ouro, 6 medalhas de prata e 2 medalhas de bronze.

Kung Fu – Escola da Maia – 4 medalhas de ouro, 2 medalhas de prata e 1 medalha de bronze.

Karaté – Viana do Castelo – 1 medalha de ouro, 2 medalhas de prata e 2 medalhas de bronze.

Kung Fu Drangon Tao – 4 medalhas de ouro, 1 medalhas de prata e 1 medalhas de bronze.

Taekwondo V.N.Gaia – 1 medalha d bronze.

No que respeita ao pódio por associação, a APAM arrecadou o primeiro lugar, com um total de 33 pódios, em segundo lugar ficou a escola de Viet Vo Dao – Tran Hiêp Vo Dao do Colégio de Lamas, com um total de 20 pódios, e em terceiro lugar ficou a escola de Kempo Chinês de Coimbra com 12 pódios.

"Mais importante que as medalhas obtidas e o êxito desportivo alcançado, foi o empenho e a entrega de todos os participantes na competição, quer em número quer em qualidade, que desta forma dignificaram as artes marciais."

FUTEBOL

CAMPEONATO NACIONAL

INICIADOS - 2.ª FASE
MANUTENÇÃO - SÉRIE B

Classificação

	J	V	E	D	F-C	P
Dragon Force	0	0	0	0	0-0	10
Feirense	0	0	0	0	0-0	9
Coimbrões	0	0	0	0	0-0	8
Freamunde	0	0	0	0	0-0	7
Gondomar	0	0	0	0	0-0	7
Sp. Espinho	0	0	0	0	0-0	4
Fiães	0	0	0	0	0-0	2
Vila Real	0	0	0	0	0-0	1

1.ª Jornada

Feirense-Sp. Espinho
(SM Feira/domingo/11h)
Gondomar-Vila Real
Coimbrões-Fiães
Dragon Force-Freamunde

CAMPEONATO DISTRITAL DE AVEIRO

JUNIORES - 1.ª DIVISÃO

Resultados

Calvão-Cucujães 1-1
Sp. Espinho-Fiães 2-0
Vista Alegre-Argoncilhe 1-1
Paivense-Lourosa 0-0
Estarreja-Alba 0-3
Avanca-Arrifanense 1-0
Feirense-Oliveira Bairro 6-3
U. Lamas-S. João Ver 4-3
Águeda-Gafanha 2-3

Classificação

	J	V	E	D	F-C	P
Feirense	11	10	0	1	49-14	30
Gafanha	11	10	0	1	35-7	30
Sp. Espinho	11	8	1	2	28-9	25
Águeda	11	8	1	2	25-10	25
Oliveira Bairro	11	7	1	3	28-19	22
U. Lamas	11	6	1	4	32-27	19
Alba	11	6	1	4	24-22	19
Avanca	11	5	2	4	13-11	17
Fiães	11	5	1	5	21-17	16
Lourosa	11	5	1	5	11-12	16
Estarreja	11	4	2	5	15-18	14
Paivense	11	4	1	6	11-14	13
Calvão	11	3	3	5	18-26	12
S. João Ver	11	2	2	7	18-20	8
Argoncilhe	11	2	2	7	9-35	8
Cucujães	11	2	1	8	15-33	7
Arrifanense	11	1	1	9	9-38	4
Vista Alegre	11	0	1	10	4-33	1

Próxima jornada

Cucujães-Águeda
Fiães-Calvão
Argoncilhe-Sp. Espinho
(Argoncilhe/sábado/15h30)
Lourosa-Vista Alegre
Alba-Paivense
Arrifanense-Estarreja
Oliveira Bairro-Avanca
S. João Ver-Feirense
Gafanha-U. Lamas

JUNIORES - 2.ª DIVISÃO - SÉRIE A

Resultados

Canedo-Cesarense 3-3
Rio Meão-S. Martinho 1-1
Milheiroense-Fermedo 0-0
P. Brandão-Relâmpago 2-0
Esmoriz-Carregosense 1-2
S. Vicente Pereira-ADF Anta 4-0
Folgaram o Mosteirô e Tarei

Classificação

	J	V	E	D	F-C	P
Tarei	7	6	1	0	23-4	19
Cesarense	7	6	1	0	46-5	19
Carregosense	9	5	1	3	26-16	16
S. Vicente Pereira	8	4	1	3	20-7	13
Canedo	7	3	4	0	20-9	13
Fermedo	6	4	1	1	20-9	13
ADF Anta	9	4	1	4	20-19	13
Milheiroense	7	2	4	1	10-6	10
P. Brandão	8	3	1	4	9-14	10
Mosteirô	7	3	0	4	9-19	9
S. Martinho	7	2	2	3	13-15	8
Rio Meão	6	0	1	5	3-24	1
Esmoriz	8	0	1	7	3-37	1
Relâmpago	8	0	1	7	3-41	1

Próxima jornada

Cesarense-S. Vicente Pereira
S. Martinho-Canedo
Fermedo-Rio Meão
Mosteirô-Milheiroense
Tarei-P. Brandão
ADF Anta-Esmoriz
(Guetim/sábado/15h30)
Folgam o Carregosense e Relâmpago

JUVENIS - 1.ª DIVISÃO

Resultados

Estarreja-Sanjoanense 1-1
ADF Anta-Mealhada 2-0
Arouca-Águeda 3-1
Feirense-Avanca 2-0
Cesarense-Oliveirense 4-0
Beira Mar-Alba 0-1
Fiães-Anadia 0-2
U. Lamas-Lourosa 2-1
Sp. Espinho-Gafanha 0-2

Classificação

	J	V	E	D	F-C	P
Feirense	11	11	0	0	52-3	33
Gafanha	11	10	1	0	29-1	31
Cesarense	11	8	1	2	28-10	25
Sp. Espinho	11	6	2	3	16-14	20
U. Lamas	11	6	1	4	15-14	19
Sanjoanense	11	5	2	4	17-14	17
Avanca	11	5	2	4	17-16	17
Anadia	11	5	1	5	20-13	16
Lourosa	11	4	2	5	16-23	14
Águeda	11	4	1	6	16-20	13
Arouca	11	4	1	6	17-22	13
ADF Anta	11	4	0	7	13-21	12
Beira Mar	11	3	3	5	11-24	12
Oliveirense	11	3	2	6	14-22	11
Mealhada	11	3	1	7	13-26	10
Alba	11	3	1	7	12-27	10
Fiães	11	3	1	7	7-23	10
Estarreja	11	0	2	9	4-24	2

Próxima jornada

Sanjoanense-Sp. Espinho
(SJ Madeira/domingo/9h)
Mealhada-Estarreja
Águeda-ADF Anta
(Águeda/sábado/16h)
Avanca-Arouca
Oliveirense-Feirense
Alba-Cesarense
Anadia-Beira Mar
Lourosa-Fiães
Gafanha-U. Lamas

JUVENIS - 2.ª DIVISÃO - SÉRIE A

Resultados

Canedo-Rio Meão 10-0
Fermedo-Lourosa 3-0
ADF Anta-Fiães 1-6
P. Brandão-Esmoriz 3-0
Sp. Espinho-S. João Ver 5-4
Sanguedo-Paivense 1-3
Vilamaiorense-U. Lamas 1-1
Geração Paramos-Argoncilhe 2-1

Classificação

	J	V	E	D	F-C	P
Fiães	8	8	0	0	52-4	24
P. Brandão	8	6	2	0	20-6	20
Geração Paramos	8	6	1	1	28-9	19
Paivense	8	6	0	2	23-9	18
S. João Ver	8	5	1	2	25-12	16
Sp. Espinho	7	5	0	2	22-16	15
Argoncilhe	8	4	2	2	18-9	14
U. Lamas	8	3	2	3	13-13	11
Canedo	8	3	1	4	23-20	10
Vilamaiorense	8	2	2	4	16-19	8
Sanguedo	8	2	1	5	12-19	7
Fermedo	8	2	0	6	10-18	6
Esmoriz	8	1	2	5	8-24	5
ADF Anta	8	1	1	6	8-30	4
Lourosa	8	0	2	6	4-29	2
Rio Meão	7	0	1	6	3-48	1

Próxima jornada

Canedo-Fermedo
Lourosa-ADF Anta
(Lourosa/1 dez/9h)
Fiães-P. Brandão
Esmoriz-Sp. Espinho
(Esmoriz/sábado/14h)
S. João Ver-Sanguedo
Paivense-Vilamaiorense
U. Lamas-Geração Paramos
(SM Lamas/sábado/14h)
Rio Meão-Argoncilhe

INICIADOS - 1.ª DIVISÃO

Resultados

Mealhada-Arouca 1-6
Sanjoanense-ADF Anta 0-1
Gafanha-Águeda 0-0
Anadia-Estarreja 3-0
Oliveirense-Cesarense 5-0
P. Brandão-Feirense 0-7
Vaguense-Oliveira Bairro 1-1
U. Lamas-Lourosa 0-1
Taboeira-Mourisquense 2-3

Classificação

	J	V	E	D	F-C	P
Oliveirense	11	11	0	0	39-1	33
Sanjoanense	11	8	1	2	28-7	25
Vaguense	11	7	1	3	20-13	22
Mourisquense	11	6	2	3	28-15	20
Lourosa	11	6	2	3	15-8	20
U. Lamas	11	6	1	4	24-17	19
Feirense	11	5	3	3	25-13	18
Gafanha	11	5	2	4	20-12	17
Taboeira	11	5	2	4	25-17	17
Anadia	11	5	0	6	25-22	15
ADF Anta	11	5	0	6	12-18	15
Cesarense	11	4	2	5	17-18	14
Arouca	11	4	1	6	34-29	13
Oliveira Bairro	11	3	3	5	8-12	12
Águeda	11	3	3	5	8-13	12
Estarreja	11	2	3	6	11-20	9
P. Brandão	11	1	0	10	10-46	3
Mealhada	11	0	0	11	3-71	0

Próxima jornada

Arouca-Taboeira
ADF Anta-Mealhada
(Cassufas/domingo/15h)
Águeda-Sanjoanense
Estarreja-Gafanha
Cesarense-Anadia
Feirense-Oliveirense
Oliveira Bairro-P. Brandão
Lourosa-Vaguense
Mourisquense-U. Lamas

INICIADOS - 2.ª DIVISÃO - SÉRIE A

Resultados

Argoncilhe-Lourosa 0-4
Paivense-Vilamaiorense 1-1
Canedo-Esc. Rui Dolores 3-4
Sp. Espinho-S. João Ver 1-3
Vale-Sanguedo 1-3
Cortegaça-ADF Anta 4-0
U. Lamas-Fiães 0-1

Classificação

	J	V	E	D	F-C	P
Cortegaça	7	7	0	0	25-6	21
Sanguedo	7	6	0	1	33-6	18
Paivense	7	5	1	1	17-4	16
Vilamaiorense	7	5	1	1	18-10	16
Lourosa	7	5	0	2	19-8	15
Sp. Espinho	7	4	0	3	19-10	12
S. João Ver	7	4	0	3	18-10	12
Fiães	7	4	0	3	14-13	12
Esc. Rui Dolores	7	3	0	4	8-26	9
U. Lamas	7	2	1	4	7-15	7
Vale	7	1	0	6	8-15	3
Canedo	7	1	0	6	5-13	3
ADF Anta	7	0	1	6	4-26	1
Argoncilhe	7	0	0	7	1-34	0

Próxima jornada

Lourosa-U. Lamas
Vilamaiorense-Argoncilhe
Esc. Rui Dolores-Paivense
S. João Ver-Canedo
Sanguedo-Sp. Espinho
(Sanguedo/domingo/11h)
ADF Anta-Vale
(Guetim/domingo/11h)
Fiães-Cortegaça

INICIADOS - 2.ª DIVISÃO - SÉRIE B

Resultados

Fiães-Tarei 2-0
Arrifanense-Cesarense 7-0
Unidos Rossas-Sanjoanense 1-2
Feirense-Sp. Espinho 2-1
Vilamaiorense-Milheiroense 3-3
Mosteirô-Carregosense 1-2
Sanguedo-Arada 2-0

Classificação

	J	V	E	D	F-C	P
Feirense	7	6	0	1	37-6	18
Arrifanense	7	5	1	1	35-5	16
Fiães	7	4	2	1	24-8	14
Carregosense	7	4	2	1	8-7	14
Sanjoanense	7	4	1	2	14-10	13
Arada	7	3	1	3	11-10	10
Unidos Rossas	7	3	1	3	19-19	10
Mosteirô	7	3	0	4	12-16	9
Milheiroense	6	2	2	2	16-10	8
Sp. Espinho	5	2	2	1	10-8	8
Vilamaiorense	6	1	1	4	10-18	4
Sanguedo	7	1	1	5	5-29	4
Tarei	7	1	0	6	4-26	3
Cesarense	7	1	0	6	3-36	3

Próxima jornada

Tarei-Sanguedo
Cesarense-Fiães
Sanjoanense-Arrifanense
Sp. Espinho-Unidos Rossas
(Espinho/domingo/9h)
Milheiroense-Feirense
Carregosense-Vilamaiorense
Arada-Mosteirô

INFANTIS - G1 - SÉRIE A

Reultados

Canedo-Sp. Espinho 0-8
S. João Ver-Lourosa 2-2
Cortegaça-Paivense 3-1
U. Lamas-Vilamaiorense 3-1
Fiães-ADF Anta 1-2

Classificação

	J	V	E	D	F-C	P
Fiães	7	6	0	1	34-7	18
Sp. Espinho	7	5	1	1	26-6	16
Lourosa	7	5	1	1	22-12	16
ADF Anta	7	4	1	2	24-13	13
S. João Ver	7	3	2	2	16-17	11
Cortegaça	7	2	2	3	20-22	8
U. Lamas	7	2	1	4	15-13	7
Vilamaiorense	7	2	1	4	11-13	7
Paivense	7	1	0	6	8-37	3
Canedo	7	0	1	6	5-41	1

Próxima jornada

Sp. Espinho-ADF Anta
(Espinho/sábado/9h)
Lourosa-Canedo
Paivense-S. João Ver
Vilamaiorense-Cortegaça
U. Lamas-Fiães

INFANTIS - G2 - SÉRIE A

Resultados

Sp. Espinho-Sanguedo 3-0
Paivense-Vilamaiorense 0-8
S. Martinho-Marfoot 1-6
Folgou a ADF Anta

Classificação

	J	V	E	D	F-C	P
Marfoot	7	6	1	0	43-11	19
ADF Anta	6	5	1	0	36-9	16
Vilamaiorense	7	5	0	2	37-14	15
Sanguedo	7	3	0	4	26-23	9
Sp. Espinho	7	2	0	5	17-31	6
Paivense	7	2	0	5	25-43	6
S. Martinho	7	0	0	7	8-61	0

Próxima jornada

Vilamaiorense-Sp. Espinho
(Vila Maior/sábado/9h)
Marfoot-Paivense
(Seara/sábado/9h)
ADF Anta-S. Martinho
(Cassufas/sábado/9h)
Folga o Sanguedo

INFANTIS B - G1 - SÉRIE A

Resultados

Cortegaça-ADF Anta 0-17
Fiães-Esmoriz 13-0
Lourosa-Vilamaiorense 2-2
U. Lamas-S. João Ver 0-6
P. Brandão-Sp. Espinho 1-1

Classificação

	J	V	E	D	F-C	P
Fiães	7	7	0	0	63-5	21
ADF Anta	7	6	0	1	45-7	18
P. Brandão	7	5	1	1	31-11	16
Sp. Espinho	7	4	2	1	25-16	14
S. João Ver	7	3	1	3	23-11	10
Lourosa	7	2	2	3	11-18	8
Esmoriz	7	2	1	4	13-26	7
U. Lamas	7	1	1	5	8-43	4
Vilamaiorense	7	0	1	6	10-47	1
Cortegaça	7	0	1	6	10-55	1

Próxima jornada

ADF Anta-Sp. Espinho
(Cassufas/sábado/10h15)
Esmoriz-Cortegaça
Vilamaiorense-Fiães
S. João Ver-Lourosa
U. Lamas-P. Brandão

INFANTIS B - G2 - SÉRIE A

Resultados

Lourosa-Feirense 1-7
Argoncilhe-Rui Dolores 1-9
Milheiroense-Fiães 0-4
Folgou a ADF Anta

Classificação

	J	V	E	D	F-C	P
Rui Dolores	7	7	0	0	44-10	21
Feirense	7	6	0	1	46-9	18
Fiães	7	4	1	2	29-17	13
Lourosa	7	2	0	5	12-34	6
Milheiroense	7	2	0	5	11-40	6
ADF Anta	6	1	1	4	13-20	4
Argoncilhe	7	1	0	6	14-39	3

Próxima jornada

Rui Dolores-Lourosa
Fiães-Argoncilhe
ADF Anta-Milheiroense
(Cassufas/sábado/10h15)
Folga o Feirense

BENJAMINS A - SÉRIE A

Resultados

Canedo-Sp. Espinho 1-6
Paivense-Marfoot 3-5
Folgaram o Vilamaiorense e ADF Anta

Classificação

	J	V	E	D	F-C	P
Sp. Espinho	5	5	0	0	19-7	15
ADF Anta	5	4	0	1	19-6	12
Marfoot	5	3	0	2	17-11	9
Paivense	5	1	0	4	12-20	3
Vilamaiorense	5	1	0	4	6-15	3
Canedo	5	1	0	4	9-23	3

Próxima jornada

Vilamaiorense-Sp. Espinho
(Vila Maior/sábado/10h15)
Canedo-Marfoot
(Canedo/sábado/10h15)
Folgam o Paivense e ADF Anta

BENJAMINS A - SÉRIE B

Resultados

Arrifanense-Fiães 8-2
P. Brandão-Sp. Espinho 5-5
Lourosa-Geração Paramos 8-1
ADF Anta-U. Lamas 0-2

Classificação

	J	V	E	D	F-C	P
Lourosa	7	7	0	0	73-2	21
Arrifanense	7	5	1	1	29-17	16
U. Lamas	7	5	0	2	29-10	15
Geração Paramos	7	4	0	3	23-19	12
ADF Anta	7	3	1	3	16-24	10
Fiães	7	2	0	5	15-48	6
Sp. Espinho	7	0	1	6	15-42	1
P. Brandão	7	0	1	6	12-50	1

Próxima jornada

Fiães-Sp. Espinho
(Fiães/sábado/11h45)
P. Brandão-Geração Paramos
(P. Brandão/sábado/9h30)
Lourosa-U. Lamas
Arrifanense-ADF Anta
(Arrifana/sábado/10h15)

BENJAMINS B - SÉRIE A

Resultados

Marfoot-Argoncilhe 5-2
Lourosa-Vilamaiorense 4-1
Sanguedo-U. Lamas 3-6
ADF Anta-Fiães 6-2

Classificação

	J	V	E	D	F-C	P
Lourosa	7	7	0	0	68-3	21
Vilamaiorense	7	6	0	1	47-11	18
Marfoot	7	5	0	2	36-14	15
ADF Anta	7	3	0	4	17-22	9
Argoncilhe	7	3	0	4	14-31	9
Sanguedo	7	2	0	5	18-45	6
U. Lamas	7	2	0	5	16-47	6
Fiães	7	0	0	7	10-53	0

Próxima jornada

Argoncilhe-Vilamaiorense
Lourosa-U. Lamas
Sanguedo-Fiães
Marfoot-ADF Anta
(Seara/sábado/11h15)

BENJAMINS B - SÉRIE B

Resultados

Lourosa-Cortegaça 1-6
Fiães-P. Brandão 6-2
ADF Anta-S. João Ver 9-2
Folgou o Fermedo

Classificação

	J	V	E	D	F-C	P
ADF Anta	6	5	1	0	30-8	16
Fiães	6	5	0	1	3-13	15
Cortegaça	6	2	2	2	15-14	8
Lourosa	6	2	1	3	16-19	7
P. Brandão	6	1	2	3	9-20	5
S. João Ver	6	1	1	4	24-29	4
Fermedo	6	1	1	4	14-35	4

Próxima jornada

Cortegaça-P. Brandão
Fiães-Fermedo
Lourosa-ADF Anta
(Lourosa/sábado/11h30)
Folga o S. João Ver

TRAQUINAS A - SÉRIE A

Resultados

Canedo-Marfoot 6-4
Fiães-Lourosa 1-2
ADF Anta-Vilamaiorense 3-2
Folgou o Sp. Espinho

Classificação

	J	V	E	D	F-C	P
Lourosa	6	5	1	0	31-4	16
Marfoot	6	4	0	2	28-13	12
Fiães	6	4	0	2	22-7	12
ADF Anta	6	3	0	3	19-20	9
Vilamaiorense	6	2	1	3	16-16	7
Canedo	6	2	0	4	25-27	6
Sp. Espinho	6	0	0	6	2-56	0

Próxima jornada

Sp. Espinho-Marfoot
(Espinho/sábado/10h30)
Canedo-Lourosa
Fiães-Vilamaiorense
Folga a ADF Anta

TRAQUINAS A - SÉRIE B

Resultados

S. João Ver-Geração Paramos 2-10
P. Brandão-Vilamaiorense 9-1
ADF Anta-Fermedo 5-0
Folgou o Esmoriz

Classificação

	J	V	E	D	F-C	P
ADF Anta	6	6	0	0	71-2	18
Fermedo	6	4	0	2	34-11	12
P. Brandão	6	4	0	2	30-13	12
Geração Paramos	6	4	0	2	31-29	12
Vilamaiorense	6	2	0	4	10-41	6
S. João Ver	6	1	0	5	8-34	3
Esmoriz	6	0	0	6	3-57	0

Próxima jornada

Esmoriz-Geração Paramos
(Esmoriz/sábado/11h30)
S. João Ver-Vilamaiorense
P. Brandão-Fermedo
Folga a ADF Anta

TRAQUINAS B - SÉRIE A

Resultados

Sanguedo-ADF Anta 0-18
Marfoot-Vilamaiorense ..... a)
Fiães-U. Lamas 3-1
Folgou o Lourosa
a) Adiado para 1 de dezembro

Classificação

	J	V	E	D	F-C	P
ADF Anta	3	3	0	0	42-0	9
Lourosa	3	3	0	0	31-4	9
Vilamaiorense	3	2	0	1	19-5	6
Fiães	4	2	0	2	8-14	6
Marfoot	2	1	0	1	14-12	3
U. Lamas	3	0	0	3	2-27	0
Sanguedo	4	0	0	4	5-59	0

Próxima jornada

U. Lamas-Sanguedo
ADF Anta-Marfoot
(Cassufas/sábado/11h30)
Vilamaiorense-Lourosa
Folga o Fiães

TRAQUINAS B - SÉRIE B

Resultados

Feirense-ADF Anta 10-1
P. Brandão-S. João Ver 5-0
Rui Dolores-Cortegaça 1-2
Folgou o Salesiano Arouca
Classificação

	J	V	E	D	F-C	P
P. Brandão	3	3	0	0	18-2	9
Feirense	4	3	0	1	16-8	9
Cortegaça	3	2	0	1	5-7	6
Rui Dolores	3	1	0	2	9-12	3
ADF Anta	2	1	0	1	6-11	3
Salesiano Arouca	3	1	0	2	8-14	3
S. João Ver	4	0	0	4	5-13	0

Próxima jornada

Cortegaça-Feirense
ADF Anta-P. Brandão
(Cassufas/sábado/11h30)
S. João Ver-Salesiano Arouca
Folga a Rui Dolores

totobola

Concurso dos Órgãos de Informação n.º 49/2016 de 04/12/2016. Prognóstico "Defesa de Espinho", Redacção Desportiva:

1. SPORTING - V. SETÚBAL ... 1
2. MOREIRENSE - NACIONAL ... X
3. RIO AVE - TONDELA ... 1
4. FEIRENSE - AROUCA ... 1
5. ESTORIL - BELENENSES ... 1
6. V. GUIMARÃES - CHAVES ... 1
7. SP. COVILHÃ - VARZIM ... 2
8. PORTO B - BENFICA B ... 1
9. U. MADEIRA - SANTA CLARA ... 1
10. BARCELONA - R. MADRID ... 1
11. BÉTIS - CELTA ... X
12. LÁZIO - ROMA ... X
13. EVERTON - MANCHESTER UTD. ... 2

totobola

Concurso Extra dos Órgãos de Informação n.º 49/2016 de 06 a 08/12/2016. Prognóstico "Defesa de Espinho", Redacção Desportiva:

1. BENFICA - NÁPOLES ... 1
2. PORTO - LEICESTER ... 1
3. DÍNAMO KIEV - BESIKTAS ... X
4. BASILEIA - ARSENAL ... 1
5. B. MUNIQUE - AT. MADRID ... 1
6. B. LEVERKUSEN - MÓNACO ... X
7. R. MADRID - B. DORTMUND ... 1
8. TOTTENHAM - CSKA MOSCOVO ... 1
9. LYON - SEVILHA ... 1
10. FEYENOORD - FENERBAHÇE ... X
11. APOEL - OLYMPIACOS ... 2
12. SALZBURGO - SCHALKE 04 ... 2
13. BRAGA - SHAKHTAR D. ... 1

Grande jogo de hóquei de sala

A equipa de sub-15 de hóquei de sala da Associação Académica de Espinho venceu a Juventude de Lousada por 8-4, em encontro a contar para o Campeonato Nacional.

Tradicionalmente batalhadora, a equipa da Juventude de Lousada, levava a crer que o jogo iria ser de grau elevado para os academistas.

No entanto, Márcio Marques foi capaz de transmitir serenidade à sua equipa, o que levou a que as coisas que eram complicadas se tornassem mais simples, pese embora o facto de haver competitividade e grande emoção.

O golo dos academistas acabaria por surgir com toda a naturalidade, ao fim de 10 minutos, com Guilherme a fazer uma das suas boas jogadas e a fazer o 1-0.

Este golo foi um estímulo ao 'apetite' espinhense. Por isso, foi ver uma equipa a não dar tempo para respirar o adversário. Rodrigo, em apenas dois minutos, passou para o 3-0 e nos últimos cinco minutos foi João de canto e Rodrigo elevarem para os 6-0, resultado com que se atingiu o intervalo.

Na segunda parte, Márcio Marques, com a vantagem, estreou João Magalhães e Daniel Filipe. O jogo foi mais lento e a Juventude de Lousada aproveitou para reduzir 6-1.

Ricardo, logo de seguida, elevou para o 7-1. Mas a Juventude de Lousada, em dois cantos, reduziu para 7-3.

Com o jogo a caminhar para o fim, ainda deu para o João, a passe de Guilherme, chegar ao 8-3.

Já na última jogada do encontro, a Juventude de Lousada fez o seu quarto golo (8-4).

Este foi um dos melhores jogos que os jovens academistas fizeram em casa. Foi um bom teste para o próximo jogo, a realizar em Espinho, com o Lousada.

Eis a constituição da equipa da Académica de Espinho:

Pedro Maranhão (cap.); Davide Santos, João (2 golos), Ricardo Silva (1), Rodrigo Gomes (4), Guilherme Caramalho (1), Miguel Vitó, Luis Gomes, João Magalhães, Daniel Filipe e Vasco Silva.

Treinadores: Márcio Marques e Joaquim Magano.

No próximo sábado, a equipa de sub15 da Associação Académica de Espinho recebe a Associação Desportiva de Lousada, às 20h30, no pavilhão Arquiteto Jerónimo Reis, em Espinho. Às 21h30, no mesmo local, a equipa de seniores irá jogar, também, com a Associação Desportiva de Lousada.

Torneio de matrecos dos Águias de Anta

Realizou-se no sábado, na sede dos Águias da Anta Futebol Clube, um torneio de matrecos, ganho por Hélder Ricardo e André Pinto que deixaram na segunda posição os irmãos José Moreira e Manuel Moreira.

No último lugar do pódio ficaram Ricardo Vieira e José Vieira, deixando a dupla José Oliveira e Miguel Carvalho na quarta posição.

Foi uma noite recheada de grandes partidas, dado que todas as equipas presentes no torneio organizado pela Direção do clube antense dominam esta modalidade

Futebol popular

1.ª DIVISÃO

Corga Silvalde-Estrelas P. Anta 3-0
GD Ronda-Magos Anta 2-3
Império Anta-GD Outeiros 0-1
Rio Largo-Águias Paramos 0-2
Novasemente-Leões Bairristas 1-1
Assoc. Esmojães-Desp. Ponte Anta ... 2-1
Quinta Paramos-Águias Anta 1-0

Classificação

	J	V	E	D	F-C	P
Corga Silvalde	3	3	0	0	6-1	9
Leões Bairristas	3	2	1	0	9-3	7
Novasemente	3	2	1	0	4-1	7
Quinta Paramos	3	2	0	1	7-4	6
Águias Paramos	3	2	0	1	5-3	6
GD Outeiros	3	2	0	1	3-3	6
Império Anta	3	1	1	1	3-3	4
Magos Anta	3	1	0	2	6-7	3
Assoc. Esmojães	3	1	0	2	3-5	3
Rio Largo C. E.	3	1	0	2	4-9	3
Estrelas P. Anta	3	0	2	1	1-4	2
GD Ronda	3	0	1	2	3-5	1
Águias Anta	3	0	1	2	1-3	1
Desportivo P.Anta	3	0	1	2	4-8	1

Próxima jornada
(26 e 27 novembro)

Quinta Paramos-Estrelas Ponte Anta
Desportivo Ponte Anta-Leões Bairristas
Águias Anta-Associação Esmojães
Magos Anta-Corga Silvalde
GD Outeiros-GD Ronda
Rio Largo-Império Anta
Novasemente-Águias Paramos

Melhores marcadores

Eduardo Pinhal (Leões Bairristas) 4
Diogo Batista (Leões Bairristas) 4
Wilson Ferreira (Quinta Paramos) 3
Bruno Bulhosa (Corga Silvalde) 3
Fábio Valente (Magos Anta) 2

2.ª DIVISÃO

Desport. Regresso-Estrelas Divisão .. 1-2
GD Idanha-Cantinho Ramboia 2-4
Cruzeiro Silvalde-AD Guetim 4-3
Lomba Paramos-Juventude Estrada . 1-1
Morgados Paramos-Bairro P. Anta ... 0-1
Folgou o Estrelas Vermelhas

Classificação

	J	V	E	D	F-C	P
Cantinho Rambóia	2	2	0	0	8-3	6
Cruzeiro Silvalde	2	2	0	0	6-4	6
Bairro Ponte Anta	2	1	1	0	2-1	4
AD Guetim	2	1	0	1	5-5	3
Estrelas Divisão	1	1	0	0	2-1	3
Morgados Paramos	2	1	0	1	1-1	3
Lomba Paramos	2	0	2	0	2-2	2
Juventude Estrada	2	0	1	1	2-3	1
GD Idanha	2	0	0	2	3-6	0
Desport. Regresso	2	0	0	2	2-6	0
Estrelas Vermelhas	1	0	0	1	0-1	0

Próxima jornada
(26 e 27 novembro)

AD Guetim-Lomba Paramos
Estrelas Vermelhas-Estrelas Divisão
Juventude Estrada-Morgados Paramos
Desportivo Regresso-GD Idanha
Cantinho Ramboia-Cruzeiro Silvalde
Folga o Bairro Ponte Anta

Melhores marcadores

Miguel Oliveira (Cantinho Ramboia) .. 5
Igor Oliveira (Estrelas Divisão) 2
Tiago Fontes (Cruzeiro Silvalde) 2
Carlos Costa (Desportivo Regresso) 1
João Martins (AD Guetim) 1

TAÇA CIDADE DE ESPINHO

1.ª Eliminatória

Corga Silvalde-Cantinho Ramboia
(Idanha/sábado/14h30)
Estrelas Vermelhas-Leões Bairristas
(Guetim/sábado/14h30)
GD Ronda-Magos Anta
(Cassufas/sábado/15h)
Novasemente-Lomba Paramos
(Paramos/sábado/15h)
Morgados-Águias Anta
(Seara/sábado/15h)
Cruzeiro Silvalde-Rio Largo
(Cassufas/domingo/10h)
Associação Esmojães-GD Idanha
(Idanha/domingo/10h)
Águias Paramos-Estrelas Ponte Anta
(Paramos/domingo/10h)
Estrelas Divisão-Juventude Estrada
(Guetim/domingo/10h)

À terceira é de vez!

Num encontro entre velhos conhecidos, a equipa de futebol de veteranos do Cruzeiro de Silvalde recebeu o Touring (Mira), numa partida bem disputada mas na qual a sua vitória não merece contestação.

No primeiro tempo, entrou melhor a equipa da casa que, desde cedo, assumiu a iniciativa e o controlo do jogo, deixando ao adversário apenas algumas tímidas saídas em ataque rápido. Foi, portanto sem surpresa que o intervalo chegou com a vantagem cruzeirista a ser assinada por Peter, já depois de Fernando Sousa também ter acertado na barra da baliza de Castro que se cotou como o melhor dos visitantes no primeiro tempo.

Após o intervalo, surgiu mais afoita a equipa forasteira, causando alguns calafrios junto à baliza de Rocha. No entanto, seria novamente o Cruzeiro a marcar, após uma bonita triangulação entre Augusto, Ferro e Fernando Sousa, que este finalizou com mestria.

Em suma, exibição positiva do Cruzeiro que, ao terceiro jogo da temporada conseguiu o tão almejado triunfo.

Cruzeiro de Silvalde, 2
Touring, 0

Jogo no Complexo Desportivo da Seara, em Silvalde.

Árbitro: Joaquim Pinto.

Ao intervalo: 1-0.

Associação Desportiva Cruzeiro de Silvalde – Rocha; Carlos, António Moreira, Gil e João; Afonso, Fernando e Tadeu; César, Fernando Sousa e Peter.

Jogaram ainda: Augusto, Zé Manel, Manuel Ferreira, Manuel Rodrigo, Rui Ferro e Chico. Treinador: Manuel Rodrigo.

Touring – Castro; Paulo, Biruta, Vitor e Tareco; Manuel, Ângelo e Xixão; Saul, Zé e Augusto.

Jogou ainda: Gonçalves.

Treinador: Mingatos.

Marcadores: Peter e Fernando Sousa.

Juniores fortes

A equipa de futebol de juniores do Sporting Clube de Espinho venceu o Fiães por 2-0, em jogo a contar para o Campeonato Distrital da 1.ª Divisão.

As oportunidades para inaugurar o marcador foram tantas que o primeiro golo nasce de um derrube dentro de área ao avançado tigre.

A vencer por um a zero, os tigres demonstravam-se insaciáveis por isso a pressão continuava de tal forma intensa que o seu opositor, o Fiães não conseguia respirar enquanto as oportunidades de golo falhadas seguiam umas atrás das outras até que de tanto insistir os donos da casa aumentavam o marcador para duas bolas a zero, resultado que se manteve até ao intervalo.

Para a segunda parte o conjunto da casa regressa com a mesma determinação, criando imensas oportunidades sem materializar em golos, por seu lado, o Fiães ia reagindo de forma tímida sem nunca descorar a sua defensiva para não sair do Centro de Formação goleado, o jogo foi decaindo de qualidade até final terminando com o resultado estabelecido na primeira parte.

Sporting de Espinho, 2
Fiães, 0

Jogo no Centro de Formação do Sporting Clube de Espinho. Árbitro: Joel Sousa (AF Aveiro). Árbitros assistentes: Rodrigo Fontes e Sérgio Lopes.

Sporting Clube de Espinho – Diogo Tinoco; Rafael Figueiredo, Diogo Magalhães, André Ferreira e Filipe Oliveira; Miguel Castro, André Pinhal (cap.) e Bernardo Miguel; Samuel Bessa, Bruno Rodrigues e Diogo Oliveira.

Jogaram ainda: José Pedro, João Gonçalves, Bernardo Ferreira, Orlando Pinto e Sandro Oliveira. Não utilizados: Diogo Barbosa e Francisco Rodrigues.

Treinador: Paulo Marques. Treinador adjunto: Carlos Manuel.

Fiães Sport Clube – Vasco Silva; Jorge Santiago, João Silva, Ricardo Grilo (cap.) e Xavier Oliveira; Pedro Correia, António Ferreira e João Luís; Tiago Silva, João Vieira e Rui Costa.

Jogaram ainda: Miguel Silva, Cristiano Amorim, Domingos Oliveira e Fernando Martins.

Não utilizados: Rafael Bastos, Tiago Portela e Rafael Santos.

Marcadores: Diogo Oliveira e Bernardo Miguel.

Disciplina: cartão amarelo a Diogo Tinoco, Filipe Oliveira, Bruno Rodrigues e Diogo Oliveira; Ricardo Grilo e João Silva.

Manuel de Magalhães

«Defesa de Espinho» - 4416 – 2016-11-24

Liga dos Amigos do Hospital Distrital de Espinho

CONVOCATÓRIA

Nos termos dos artigos 13.°, n.° 1, alínea c), 14.°, n.° 1, alínea c) e 15.°, dos Estatutos, convoco uma Assembleia Geral Ordinária da Liga dos Amigos do Hospital de Espinho para o próximo dia 15 de dezembro de 2016, pelas 17,30 horas, no Salão Nobre dos anteriores Bombeiros Voluntários Espinhenses, à Rua 16, n.° 511,em Espinho, com a seguinte

ORDEM DE TRABALHOS

Ponto Único
Deliberar sobre o Orçamento e Programa de Atividades para 2017

Se à hora marcada não estiverem presentes mais de metade dos sócios com direito a voto a Assembleia funcionará meia hora depois com qualquer número de presenças.

Espinho, 21 de Novembro de 2016

A Presidente da Mesa da Assembleia Geral,
Maria Elsa Ferraz Alves Tavares

«Defesa de Espinho» - 4416 – 2016-11-24

Liga dos Amigos do Hospital Distrital de Espinho

CONVOCATÓRIA

Nos termos do art.° 34.° (Norma Transitória) dos Estatutos aprovados segundo o Decreto-Lei n.° 174-A/2014 de 14 de novembro, alterado pela Lei n.° 76/2015 de 28 de julho, convoco uma Assembleia Geral da Liga dos Amigos do Hospital de Espinho para o próximo dia 15 de dezembro de 2016, a qual decorrerá no Salão dos anteriores Bombeiros Voluntários Espinhenses, sito na Rua 16, n.° 511, em Espinho, no período compreendido entre as 18,30 horas e as 19,30 horas, com a seguinte ORDEM DE TRABALHOS

Ponto Único
Eleição dos Corpos Sociais da Liga para o Quadriénio de 2017/2020

A relação dos Eleitores poderá ser examinada no balcão administrativo de Medicina, no 2.° piso do Hospital de Espinho, no horário de funcionamento dos respectivos Serviços, todos os dias úteis das 8,30 às 12,30 horas e das 13,30 às 16,30 horas.

As listas concorrentes serão apresentadas ao Presidente da Mesa da Assembleia Geral com identificação pessoal e associativa dos candidatos, os cargos a desempenhar, e a declaração de aceitação da candidatura assinada por todos os concorrentes, e deverão incluir tantos candidatos quantos os lugares a preencher.

São admitidas candidaturas até ao décimo dia anterior à data do acto eleitoral.

Espinho, 21 de novembro de 2016

A Presidente da Mesa da Assembleia Geral,
Maria Elsa Ferraz Alves Tavares

DEFESA DE ESPINHO
vende-se em
Bessa
Papelaria/Tabacaria
(Rua 19)

Fotógrafo VÍTOR LANCHA
RECORDE SEU PASSADO
Gravo seus filmes p/ DVD
Gravo discos vinil p/ CD
Gravo cassetes música p/ CD
Contatos:
918 735 306 * 962 788 407

FARMÁCIAS (Serviço de turnos do concelho de Espinho)

DISPONIBILIDADE – Das 24 às 9 horas (só para receitas do dia ou da véspera)

Sexta (25)	**HIGIENE** - Rua 19, n.º 295 - Espinho	Tel. 227 340 320
Sábado (26)	**GRANDE FARMÁCIA** - Rua 8, n.º 1025 - Espinho	Tel. 227 340 092
Domingo (27)	**CONCEIÇÃO** - R. S. Tiago, n.º 701 - Silvalde	Tel. 227 311 482
Segunda (28)	**MAIS** - Rua 19, n.º 1412 - Anta	Tel. 227 341 409
Terça (29)	**MACHADO** - Av.ª Central Sul, 1275 - Paramos	Tel. 227 346 388
Quarta (30)	**DE ANTA** - Rua Tuna Musical, 907 - Anta	Tel. 227 341 109
Quinta (01)	**TEIXEIRA** - Ctr. Com. Solverde/1 - Av.ª 8 - Espinho	Tel. 227 340 352

Maria Alice Pereira Santos

Missa do 1.º Aniversário do falecimento

Seu marido, filhas, genros, netas e neto vêm, por este meio, comunicar que será celebrada missa por alma do seu ente querido, dia 29, terça-feira, pelas 8 horas da manhã, na Igreja Paroquial de Silvalde. No final da Eucarista seguir-se-á a romagem ao cemitério. Desde já agradecem a todos quanto participem nestes atos religiosos.

Manuel Silva Pereira

Agradecimento e Missa do 7.º Dia

Sua esposa, filhos, nora, genros, netos, bisnetos e restante família vêm agradecer às pessoas que se dignaram a tomar parte no funeral do seu ente querido ou que de outro modo se associaram à sua dor. Comunicam que a missa do 7.º dia será celebrada dia 29, terça-feira, pelas 19 horas, na Igreja Matriz de Espinho, agradecendo a todos quantos participem na Eucaristia.

Espinho, 24 de novembro de 2016

Maria de Lurdes Trindade Limas
Leonor Sousa
Casimira Limas
Manuela Sousa
Jaime Pereira

FUNERÁRIA N. S. D'AJUDA – SANCEBAS E LUÍS ALVES - ESPINHO - TEL. 22 734 51 29

OS NOSSOS CLASSIFICADOS

ALUGA-SE/ARRENDA-SE

QUARTOS, c/ casa de banho privativa, c/ cozinha, pequeno-almoço, tratamento de roupa, garagem e TV Cabo mais Sport TV. Tlf. 227340002 ou 227348972.

APARTAMENTOS T0, T1, T2 e T3. Totalmente equipados, com TV Cabo mais Sport TV, telefone, garagens, limpezas. Rua 62, n.º 156. Tlf. 227310851/2 - Fax 227310853.

OS NOSSOS GRATUITOS

PEDIDOS DE EMPREGO

SENHORA oferece-se para dar apoio a pessoas idosas com dificuldades para as suas tarefas (dia e/ou noite). Experiência e carta de condução. Tlm. 963101976.

EFETUO TRADUÇÕES – Tradutor licenciado e certificado efetua traduções de inglês, francês e alemão para português e vice-versa de todo o tipo de documentação podendo esta ser autenticada notarialmente. Contate para o tlm. 968058321.

«Defesa de Espinho» - 4416 – 2016-11-24

Familiar de Espinho.com
ASSOCIAÇÃO MUTUALISTA

ASSEMBLEIA GERAL ORDINÁRIA

Nos termos das alíneas b) do artigo 36.º dos Estatutos, convoco os Associados de **A Familiar de Espinho – Associação Mutualista** a reunirem-se em **Assembleia Geral Ordinária**, no próximo **dia 06 de dezembro de 2016**, pelas **18,30 horas** na Sede Social da Associação, sita na **Rua 22, n.º 327,** na cidade e concelho de **Espinho**, com a seguinte **Ordem de Trabalhos**:

Ponto único: Apreciação, discussão e votação do Orçamento e Programa Ação para o ano de 2017.

Nos termos do número 1 do artigo 40.º dos Estatutos, a Assembleia Geral reunirá à hora marcada na presente convocatória estando presentes ou representados mais de metade dos associados com direito a nela participarem ou votarem, designo o mesmo dia 6 e local para Assembleia funcionar, uma hora depois com qualquer número de associados.

Espinho, 21 de novembro de 2016

O Presidente da Mesa da Assembleia Geral
(António Manuel Mano Oliveira)

Os documentos acima mencionados estão patentes à consulta dos senhores associados nos 8 dias anteriores à realização da Assembleia-geral.

GUETIM - ANTA - ESPINHO (Rua dos Combatentes)

D. Rosa Pereira Ribeiro

Agradecimento e Missa de 7.º Dia

Seus filhos, genros, netos e restante família vêm, por este meio, agradecer a todas as pessoas de suas relações e amizade que tomaram parte no funeral da sua ente querida ou que de outro modo se associaram à sua dor. Comunicam que a missa de 7.º dia será celebrada sábado, dia 26 de novembro, pelas 17,30 horas, na Igreja Paroquial de Guetim. Desde já agradecem a todos quantos participarem nesta Santa Eucaristia.

A família

Guetim, 24 de novembro de 2016

AGÊNCIA FUNERÁRIA DE MARIA DE LOURDES - Anta - Espinho - Tlf. 227340609 - Tlm. 966225173

SÃO FÉLIX DA MARINHA - ESPINHO (Travessa da Calçada Romana)

David de Almeida

Agradecimento

Seus filhos, noras, netos e restante família, na impossibilidade de o fazerem pessoalmente vêm, por este meio, agradecer a todas as pessoas de suas relações e amizade que tomaram parte no funeral do seu ente querido ou que de outro modo se associaram à sua dor.

A família

Espinho, 24 de novembro de 2016

AGÊNCIA FUNERÁRIA DE MARIA DE LOURDES - Anta - Espinho - Tlf. 227340609 - Tlm. 966225173

ANTA - ESPINHO (Rua da Congosta)

Joaquim Rodrigues Ferreira Soares

Agradecimento e Missa de 7.º Dia

Sua esposa, filhos, genro, nora, netos e restante família vêm, por este meio, agradecer a todas as pessoas de suas relações e amizade que tomaram parte no funeral do seu ente querido ou que de outro modo se associaram à sua dor. Comunicam que a missa de 7.º dia será celebrada terça-feira, dia 29 de novembro, pelas 19 horas, na Igreja Paroquial de Anta. Desde já agradecem a todos quantos participarem nesta Eucaristia.

A família

Anta, 24 de novembro de 2016

AGÊNCIA FUNERÁRIA DE MARIA DE LOURDES - Anta - Espinho - Tlf. 227340609 - Tlm. 966225173

ANTA - ESPINHO (Conjunto Habitacional - Ponte de Anta)

Sebastião Alves de Oliveira

Agradecimento e Missa de 7.º Dia

Sua esposa, filhos, noras, genros, netos e restante família vêm, por este meio, agradecer a todas as pessoas de suas relações e amizade que tomaram parte no funeral do seu ente querido ou que de outro modo se associaram à sua dor. Comunicam que a missa de 7.º dia será celebrada quinta-feira, dia 24 de novembro, pelas 19 horas, na Igreja Paroquial de Anta. Desde já agradecem a todos quantos participarem nesta Eucaristia.

A família

Anta, 24 de novembro de 2016

AGÊNCIA FUNERÁRIA DE MARIA DE LOURDES - Anta - Espinho - Tlf. 227340609 - Tlm. 966225173

CASA ABEL

Maria Adelina Reis Granja

3.º Aniversário
do seu falecimento

Sua filha, genro, netos, bisnetos e irmão vêm, por este meio, comunicar que será celebrada missa por alma da sua ente querida, dia 29, terça-feira, pelas 19 horas, na Igreja Matriz de Espinho.

Desde já agradecem a quem comparecer.

Missa de 14.º Aniversário pelo falecimento de:

Arceolinda Evangelista António Gomes Martins

Sua filha, genro, netos e bisnetas, vêm comunicar que será celebrada missa por alma dos seus entes queridos, dia 29, terça-feira, pelas 19 horas, na Igreja Matriz de Espinho. Desde já agradecem a quem comparecer.

ANTA

Palmira Alves da Silva Correia

Missa do 5.º Aniversário do falecimento

Seu marido, filhos, noras, netos e restante família vêm, por este meio, comunicar que será celebrada missa por alma do seu ente querido, dia 26, sábado, pelas 19 horas, na Igreja Paroquial de Anta. Desde já agradecem a quem comparecer.

FUNERÁRIA N. S. D'AJUDA - SANCEBAS E LUÍS ALVES - ESPINHO - TEL. 22 734 51 29

Maria Odete Ferreira Ribeiro

12.º Aniversário
do seu falecimento

Aqueles que amamos nunca morrem nem esquecemos, apenas já partiram e deixam saudade.

Eterna saudade de seu marido, filhos, irmãos e restante família.

Diamantino Ferreira Pacheco

(Restaurante Baliza)

Missa do 11.º Aniversário do falecimento

Sua esposa, filhos, noras, genro, netos e restante família vêm, por este meio, comunicar às pessoas de suas relações e amizade que será celebrada missa por alma do seu ente querido, na próxima quinta-feira, dia 1 de dezembro, pelas 19 horas, na Igreja Matriz de Espinho. Desde já agradecem a todos quantos participem na Eucaristia.

Espinho, 24 de novembro de 2016

FUNERÁRIA N. S. D'AJUDA - SANCEBAS E LUÍS ALVES - ESPINHO - TEL. 22 734 51 29

Laura Gomes da Silva

Missa do 4.º Aniversário

A minha mãe foi uma amiga que eu nunca esquecerei, porque amor igual ao dela nunca mais encontrei.

Será celebrada missa por sua alma, dia 29, terça-feira, pelas 19 horas, na Igreja Matriz de Espinho.

Desde já agradece a todos quantos participem na Eucaristia.

Espinho, 24 de novembro de 2016

Maria Manuela Gomes da Silva – filha

SILVALDE (Travessa dos Outeiros)

D. Rosa Alves Gomes

(Viúva de José Boia)

(Mãe da Professora Maria Zulmira)

Missa do 1.º Aniversário do falecimento

Obrigado MÃE pela grandeza
do teu amor e pela força que
do céu me transmites.
Que Deus te guarde na sua glória.

Sua filha agradece a quantos possam participar na missa por sua alma, dia 30, quarta-feira, pelas 8 horas, na Igreja Paroquial de Silvalde.

D. Rosa Fernandes de Sousa

("Rosa Ceitela")

Missa do 12.º Aniversário

Seus filhos, genros, netos, bisnetos e restante família vêm, por este único meio, comunicar que será celebrada missa, por alma da sua ente querida, dia 2 de dezembro, sexta-feira, pelas 19 horas, na Igreja Paroquial de Anta. Desde já agradecem a todos quantos participem nesta celebração.

D. Luciana Moreira Figueiredo Marques

13 Anos de Eterna Saudade

A família e um grupo de amigos vêm, por este meio, comunicar às pessoas de suas relações e amizade que será celebrada missa, por sua alma, dia 30, quarta-feira, pelas 19 horas, na Igreja Matriz de Espinho. Desde já agradecem a todos quantos participem na Eucaristia.

Espinho, 24 de novembro de 2016

DEFESA DE ESPINHO
vende-se no
Café Europa
(Silvalde)

DVD para sempre
As cassetes de vídeo estragam-se
Salve-as para sempre em DVD
Agora os seus vídeos editados em DVD
Carlos Salvador
Reportagens • Fotografia e Vídeo
Rua 19, n.º 198 - 2.º andar • 4500 ESPINHO
Tlm. **918 648 672**

SILVALDE (Rua de Santiago)

D. Maria Amélia Couto de Oliveira

Agradecimento e Missa de 7.º Dia

Suas filhas, genro, netos e restante família vêm, por este meio, agradecer a todas as pessoas de suas relações e amizade que tomaram parte no funeral da sua ente querida ou que de outro modo se associaram à sua dor. Comunicam que a missa de 7.º dia será celebrada sábado, dia 26 de novembro, pelas 16,30 horas, na Igreja Paroquial de Silvalde. Desde já agradecem a todos quantos participarem nesta Eucaristia.

A família

Silvalde, 24 de novembro de 2016

AGÊNCIA FUNERÁRIA DE MARIA DE LOURDES - Anta - Espinho - Tlf. 227340609 - Tlm. 966225173

Maria Helena de Sousa de Jesus

Agradecimento e Missa do 7.º Dia

Suas filhas, genros, netos e restante família vêm agradecer às pessoas que se dignaram a tomar parte no funeral do seu ente querido ou que de outro modo se associaram à sua dor. Comunicam que a missa do 7.º dia será celebrada dia 29, terça-feira, pelas 19 horas, na Igreja Matriz de Espinho, agradecendo a todos quantos participem na Eucaristia.

Espinho, 24 de novembro de 2016

Filomena Maria Sousa de Jesus Sá Reis
Maria Rosa Sousa de Jesus
Jorge Humberto Matias de Sá Reis
José Gama Vicente Campos
Andreia de Jesus Campos
Pedro de Jesus Campos

FUNERÁRIA N. S. D'AJUDA - SANCEBAS E LUÍS ALVES - ESPINHO - TEL. 22 734 51 29

Mulher cai e é atropelada

Uma mulher, de 61 anos, foi atropelada por um carro na Rua 27, junto à estação dos comboios, na terça-feira.

A vítima terá caído, antes de ser atropelada pela viatura, e terá feito uma fratura no braço.

Foi transportada para o Hospital de Gaia pelos Bombeiros Voluntários do Concelho de Espinho.

A PSP foi chamada ao local.

Paulo Jorge Duarte

Cadela resgatada de contentor do lixo não sobrevive

A cadela, ainda jovem, que foi resgatada de um contentor do lixo na Rua 8, na interseção com a Rua 5, pelos Bombeiros Voluntários Concelho Espinho, na sexta-feira não sobreviveu. Um homem, quando depositava o lixo no contentor, apercebeu-se dos gemidos do animal, que também estava fechado num saco e deu o alerta.

Os bombeiros chegaram de imediato e a cadela foi resgatada, antes que fosse recolhida e triturada pelo camião do lixo, e entregue aos cuidados da associação zoófila Patinhas sem Lar. A canita foi internada num hospital veterinário mas, infelizmente, todos os esforços não foram suficientes para debelar os problemas de saúde e os maus tratos a que fora sujeita.

Paulo Jorge Duarte

Susto por casal idoso que não acordava

A manhã de terça-feira, num prédio na Rua da Ponte de Anta, foi abalada pelo manobras de socorro dos Bombeiros Voluntários do Concelho de Espinho. Um alerta por um casal de idosos que não atendera a porta à empregada, como habitualmente, ao início da manhã, levou os bombeiros a forçar a entrada por uma das janelas do apartamento, localizado num primeiro andar.

O homem e a mulher, de 80 anos, estavam ainda a descansar no quarto e não ouviram as tentativas, desesperadas, de contato da empregada.

Felizmente, tudo terminou em bem.

Paulo Jorge Duarte

Carro de Rúben Boa Nova (da "Casa dos Segredos") arde na A41

Foto PAULO JORGE DUARTE

O carro de Rúben Boa Nova, concorrente da "Casa dos Segredos", foi consumido pelas chamas, no sábado, na A41, junto ao Centro Social Luso Venezolano, em Nogueira da Regedoura.

Foi o próprio Rúben que alertou, cerca das 20h30, os Bombeiros Voluntários do Concelho de Espinho.

A viatura estava em circulação quando as chamas deflagraram e não houve registo de feridos.

Rúben Boa Nova lamentou o sucedido nas redes sociais.

Paulo Jorge Duarte

Foto PAULO JORGE DUARTE

Ferido em colisão de bicicleta e carro

Um ciclista, de 63 anos, ficou ferido na sequência de uma colisão com um carro ocorrida cerca das 8 horas de terça-feira, no cruzamento da Rua da Ponte de Anta com a Rua da Idanha e a Rua do Monte Lírio.

A vítima foi assistida no local e transportada pelos Bombeiros Voluntários Concelho de Espinho, para o Hospital de Gaia.

A PSP foi chamada ao local e investiga as causas do sinistro.

Foto PAULO JORGE DUARTE

Motociclista ferido em colisão com carro

Um motociclista, de 54 anos, ficou ferido com gravidade na sequência de uma colisão com um carro, na EN109, em Silvalde, na quarta-feira da semana passada. A moto chocou contra um carro que saía da garagem de uma casa.

Os Bombeiros Voluntários Concelho de Espinho transportaram para o Hospital de Gaia a vítima que terá sofrido uma fratura numa perna.

A PSP de Espinho foi chamada ao local e tomou conta da ocorrência.

MONTELÍRIO health and nature hotels

Visite o nosso

Restaurante Flor de Lírio

Aberto ao público diariamente no nosso Hotel

CONDIÇÕES ESPECIAIS PARA EMPRESAS E PARCEIROS LOCAIS

A pensar no seu conforto e bem estar
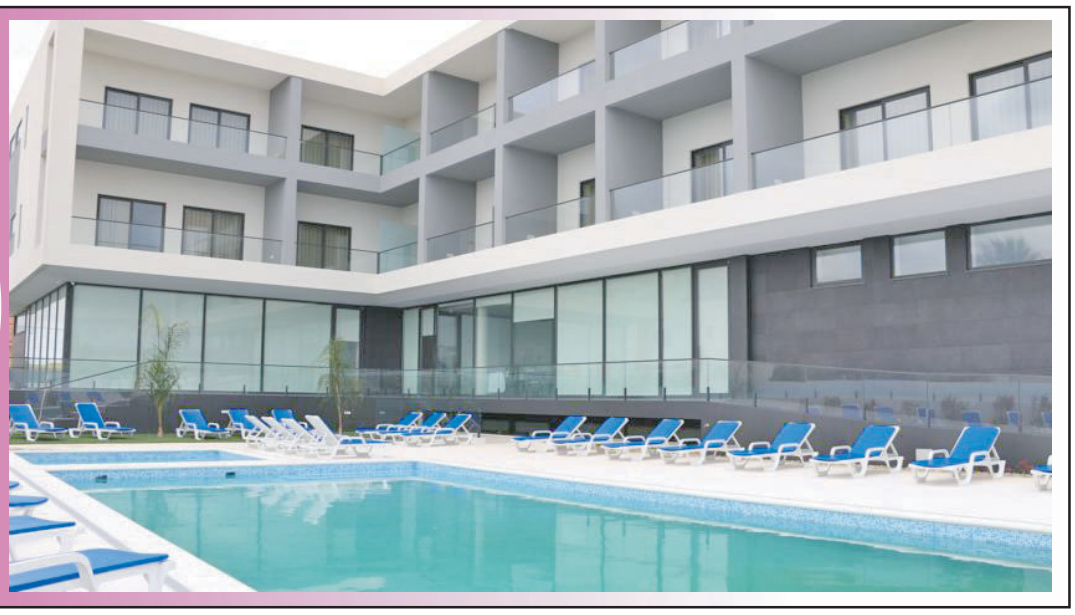
Rua dos Limites, 550 - ESPINHO (junto ao Continente de São Félix)
Tel. 227 327 300 | reservas@monteliriohotel.pt | www.monteliriohotel.pt